

**SOUBORNÉ INFORMACE
COMPREHENSIVE INFORMATION**

Ročník/Volume 2003

Informace o regionech, městech a obcích
Information on Regions, Towns and Municipalities
Počet výtisků/*Circulation*: 120
Kód publikace/*Publication code*: 13-8125-03

Ostrava
Prosinec 2003
December 2003
Č.j./*Ref.No.*: 428/03-8402

**Sčítání lidu, domů a bytů 2001
Moravskoslezský kraj**

*Population and Housing Census 2001
Moravskoslezský Region*

Zpracoval: ČSÚ, Krajská reprezentace Ostrava
Prepared by: CZSO Regional Office Ostrava
Ředitel/*Director*: ing. Jaromír Kartous
Kontaktní osoba/*Contact person*: Dagmar Racková
Telefon/*Telephone*: 595 131 227
E-mail: infoservis_ov@gw.czso.cz

Český statistický úřad, Krajská reprezentace Ostrava
Czech Statistical Office, Regional Office - Ostrava

Zajímají Vás nejnovější údaje o inflaci, HDP, obyvatelstvu, průměrných mzdách a mnohé další?
Najdete je na internetových stránkách ČSÚ:

WWW.CZSO.CZ

*Are you interested in the latest data on inflation, GDP, population, average wages and the like?
If the answer is YES, don't hesitate to visit us at:*

WWW.CZSO.CZ

ISBN 80- 250-0467-8

© Český statistický úřad, Krajská reprezentace Ostrava, 2003
© *Czech Statistical Office, Regional Office - Ostrava, 2003*

PŘEDMLUVA

Sčítání lidu, domů a bytů je vždy po 10 letech největším statistickým šetřením, které je na základě mezinárodních dohod organizováno v naprosté většině států celého světa. Jeho historie je velmi dlouhá, soupisy obyvatelstva se uskutečňovaly již ve starověku, ve středověku se pak jednalo především o soupisy pro vojenské a berní účely. Za počátek pravidelných cenzů moderního typu se v našich zemích považuje rok 1869, od té doby jsou vedeny časové řady vývoje počtu obyvatel v podrobném územním členění. Od vzniku Československé republiky se konají sčítání pravidelně každých deset let (s jedinou výjimkou v roce 1940), sčítání v roce 2001 bylo tedy již osmým. Jednalo se však o první sčítání lidu po vzniku samostatné České republiky. Vzhledem ke stálosti metodického základu je možno s pomocí výsledků sčítání hodnotit dlouhodobé působení demografických, sociálních a ekonomických procesů, jimiž naše republika prošla. Význam posledního sčítání je posílen také tím, že poprvé v historii České republiky poskytuje obraz o struktuře společnosti v metodice srovnatelné se standardy Evropské unie.

Sčítání lidu, domů a bytů je základním demografickým pramenem poskytujícím údaje o počtu i struktuře obyvatelstva (věk, vzdělání, náboženství), ekonomické aktivitě a pohybu za prací. Ziskávány jsou rovněž údaje o struktuře domácností. Současně je sčítání rozsáhlou inventarizací domovního a bytového fondu nejen z hlediska počtu, ale především kvality a vybavení domů i bytů. V neposlední řadě je nezastupitelným zdrojem informací o některých složkách životní úrovně obyvatelstva, například o vybavenosti domácností a úrovni bydlení. Naprostá většina informací není v této komplexnosti jiným způsobem zjistitelná.

Neocenitelnou předností je rovněž získání cenných informací v největším územním detailu (obce, části obce či základní sídelní jednotky), což umožňuje sestavovat data do prakticky libovolných územních celků. V takovéto územní podrobnosti neposkytuje údaje žádné jiné statistické šetření.

Sčítání se provádí metodou sebesčítání, každý vyplňuje tiskopisy sám za sebe. Výsledky sčítání tak závisí z velké části na tom, jak k vyplnění sami občané přistoupí. Přestože sčítání probíhalo podle speciálního zákona o sčítání, setkalo se především v přípravné fázi s nedůvěrou. Výrazně negativní kampaň v médiích způsobila hlavně to, že se proti předchozím cenzům zvýšil podíl nezjištěných odpovědí, především v otázkách týkajících se ekonomické aktivity. Výsledky však ukazují, že drtivá většina občanů této kampani nepodlehla a tiskopisy sčítání vyplnila zodpovědně, za což jim patří poděkování.

Poděkování samozřejmě také patří představitelům jednotlivých obcí, kteří nám při přípravě sčítání i v jeho průběhu účinně pomáhali, pracovníkům katastrálních úřadů, s nimiž jsme poprvé v historii v celé republice vytvořili solidní mapové podklady a v neposlední řadě tisícům sčítacích komisařů a revizorů, zajišťujícím jednak kontakt s jednotlivými domácnostmi a jednak prvotní zpracování předběžných výsledků.

Výsledky sčítání lidu, domů a bytů k 1. 3. 2001 jsou zveřejňovány postupně v několika etapách. Již v červenci roku 2001 byly ve všech okresech a krajích i na úrovni celé republiky vydány publikace s předběžnými údaji, které vznikly ruční sumarizací vybraných ukazatelů přímo ze sčítacích formulářů. Poté probíhalo strojové zpracování obrovského rozsahu dat (poprvé metodou optického snímání) s podrobnými kontrolami. V červenci 2002 byly zveřejněny vybrané údaje již v definitivní podobě na internetových stránkách ČSÚ, a to až do úrovně jednotlivých obcí. V letošním roce jsou postupně zpracovávány a vydávány podrobné definitivní výsledky jak za Českou republiku (více než dvě desítky tematicky zaměřených publikací), tak i v regionálním členění. Tím se uzavírá hlavní etapa zpracování a publikování výsledků sčítání. Toto bohatství však budeme nadále využívat v různých tematických pracích.

Snahou autorů této publikace je předložit uživatelům především analýzu výsledků sčítání v celém kraji, s přihlédnutím k rozdílnostem ve vývoji jeho jednotlivých regionů. Poprvé jsou publikovány podrobnější údaje v členění podle správních obvodů obcí s rozšířenou působností. Do publikace nebylo možno vložit celé bohatství dat v nejmenších územních detailech. Na základě přání uživatelů však samozřejmě můžeme zpracovat jakákoliv třídění a výběry z datovýchází, pochopitelně při přísném zachování principu ochrany individuálních údajů. Publikace je doplněna grafy a kartogramy, které podávají srovnání vývoje jednotlivých územních celků, a to jak uvnitř kraje, tak v mezioblastním srovnání. Publikované údaje (územně a většinou i obsahově srovnatelné s výsledky předchozích cenzů) umožňují hodnotit vývoj nejen v posledních deseti letech, ale v některých ukazatelích dokonce v posledních čtyřiceti letech.

Obdobné publikace s obsahově sjednocenou analytickou i tabulkovou částí jsou vydávány za všechny kraje České republiky a navazují na již vydané materiály podle jednotlivých okresů, v nichž jsme kladli důraz především na rozsáhlou datovou část. Všechny publikované údaje můžete získat na CD, které je k této publikaci přiloženo.

Věříme, že tyto publikace napomohou k uspokojení rostoucí poptávky po regionálních datech (nově formované krajské samosprávy, orgány Evropské unie, apod.) a zároveň budou inspirací odborné i laické veřejnosti pro zvýšení zájmu o statistické služby.

Reprodukce výňatků z této publikace lze pořizovat, pokud je uveden jejich zdroj s výjimkou reprodukce pro komerční účely. Citace mohou být zveřejněny jen s uvedením zdroje - „Sčítání lidu, domů a bytů 2001 - Moravskoslezský kraj“ a původu statistických dat v publikaci otištěných.

Ležatá čárka (-) v tabulce na místě čísla značí, že se jev nevyskytoval.
Tečka (.) na místě čísla značí, že údaj není k dispozici nebo je nespolehlivý.
Ležatý křížek (x) značí, že zápis není možný z logických důvodů.
Nula (0) se v tabulce používá pro označení číselných údajů menších než polovina zvolené měřicí jednotky.

Výpočty v tabulkách jsou prováděny z nezaokrouhlených údajů (včetně součtů)

Publikované údaje jsou definitivní.

PREFACE

Every ten years, the population and housing census becomes the largest statistical survey organized pursuant to international agreements in an absolute majority of countries all over the world. It enjoys a very long history. For population censuses were conducted in antiquity and, primarily for military and taxation purposes, in Middle Ages too. The beginning of regular modern-type censuses in our countries dates back to 1869, and time series showing development trends of the population in detailed geographical breakdown have been kept since. Since the Czechoslovak Republic came into being, the censuses were regularly conducted every decade, with the exception of the year 1940. So the 2001 census has already been the eighth in succession. However, it was the first to have been taken after the rise of the independent Czech Republic. Thanks to the stability of the methodological basis, we may use the census results to assess long-term influences of demographic, social and economic processes our country has gone through. The fact that the latest census gives a picture of the structure of society for the first time in methodology comparable with European standards makes this event even more significant.

The population and housing census is a basic demographic source of data on population and their structure (age, education, religion), economic activity and movement for work, as well as on the structure of households. At the same time the census takes stocks of houses and dwellings not only in terms of numbers but also quality, amenities and equipment. Last but not least it is an irreplaceable source of information about certain components of the living standard of population, household amenities, facilities and equipment, and housing standard too. There is no other way to find this information in such complexity.

To get valuable information in as large geographical detail as possible (municipalities, municipality parts or basic settlement units) is another invaluable merit of the census. This permits compiling data in virtually any territorial units. There is no other statistical survey that would lead to such detailed data.

The census employs a self-reporting method - i.e. the citizen fills in the census questionnaire for himself or herself. So the census result is largely dependent on how conscientiously the questionnaire is filled in by the citizen.

Although a special census law governed the census, the population did not show confidence in it, especially in the preparatory stage. The considerably negative campaign in media caused the non-response to rise in comparison with the previous census, primarily where questions about economic activity were asked. Nevertheless, the results show that an overwhelming majority of the citizens were not influenced and answered the questions responsibly, for which we thank them very much.

Of course, thanks also go to representatives of individual municipalities, who were helping us efficiently in the preparation and the course of this event, the staff of cadastral offices, with whom we produced reliable map documents for the first time in the history of the country, and thousands of enumerators and supervisors in charge of contacts with households and ensuring the primary processing of preliminary results.

The results of the Population and Housing Census held on 1 March 2003 have been released step by step. Publications with preliminary data produced by manual summarization of chosen indicators directly from the census questionnaires were put out in all districts and regions and at the national level as early as July 2001. This was followed by the machine processing of enormous amounts of data (using the optical character recognition method for the first time) and by detailed checks. July 2002 saw selected definitive data broken down as low as the municipality level out on the CZSO internet website. This year, detailed definitive results for both the Czech Republic (over twenty theme-oriented publications) and in the regional breakdown have been gradually processed and brought out. This closes the main stage of the processing and publishing of the census results. However, we are going to continue to use this abundance of information in various thematic studies.

The authors of this publication endeavoured to primarily submit to the user an analysis of the census results covering the whole region, also with a view to different developments in the individual regions. Detailed data broken down by administrative districts of municipalities with extended competence are brought out here for the first time. It was impossible to squeeze into the book the whole of the pool of information in its smallest territorial details. Responding to the user's wish, however, we can prepare any breakdown and any selections of data from our databases, understandably while strictly observing the principle of individual data protection. The publication also includes graphs and cartograms that compare developments within the region and the areas. The published data (mostly comparable in terms of territory and contents with the results of the previous censuses) allow us to evaluate the development not only over last decade but also even over last forty years as far as some indicators are concerned.

Similar publications whose contents of the analytical and tabular parts are standardized are brought out for all the regions of the Czech Republic. They follow up the district-focused materials published before, in which emphasis was placed on the extensive data part. All of the released data are available on the CD attached to this publication.

We believe that these publications will help satisfy the growing demand for regional data (from the newly established regional governments, Eurostat, EU bodies, etc.) and inspire professional and general public to raise their interest in statistical services.

Publishing extracts from this book is possible, except for commercial purposes, on condition that a reference to their sources is made. Quotations may only be published, if the source „Population and Housing Census 2001 - Moravskoslezský Region“ and the origin of statistics contained in it are given.

The following symbols have been used throughout:

The symbol of dash (-) in place of a figure indicates that the phenomenon did not occur.

The symbol of dot (.) shows that the figure is not available or cannot be relied on.

The symbol of horizontal small cross (x) shows that the figure is not applicable.

The symbol of (0) used in table designates figures smaller than a half of the unit of measure chosen.

The calculations in the tables are performed using unrounded figures (including the sums).

The data are definitive.

OBSAH

Předmluva	3
Metodické vysvětlivky	15
Analýza výsledků sčítání lidu, domů a bytů k 1. 3. 2001 v kraji	27
Administrativní mapa kraje - stav k 1. 3. 2001	28
1. Charakteristika kraje	29
2. Vývoj sídelní struktury	35
3. Obyvatelstvo	40
3.1 Vývoj počtu obyvatel	40
3.2 Věková struktura	42
3.3 Rodinný stav	43
3.4 Plodnost žen	44
3.5 Národnost, státní občanství	47
3.6 Obyvatelstvo podle místa narození	49
3.7 Náboženské vyznání obyvatelstva	49
3.8 Vzdělanostní struktura obyvatelstva	50
4. Ekonomická aktivita obyvatelstva	53
4.1 Struktura obyvatelstva podle stupně ekonomické aktivity	53
4.2 Ekonomicky aktivní podle věku a vzdělání	55
4.3 Ekonomicky aktivní podle odvětví	58
4.4 Ekonomicky aktivní podle zaměstnání a postavení v zaměstnání	60
4.5 Ekonomická aktivita žen	62
4.6 Vyjíždka za prací a do škol	64
5. Domácnosti	66
5.1 Vývoj počtu a struktury domácností	66
5.2 Bytové domácnosti	67
5.3 Hospodařící domácnosti	68
5.4 Cenzové domácnosti	69
5.5 Bydlení domácností	74
5.6 Vybavení domácností	75
6. Domy a byty	77
6.1 Vývoj domovního fondu	77
6.2 Charakteristika trvale obydlených domů	79
6.3 Vývoj bytového fondu	82
6.4 Charakteristika trvale obydlených bytů	87
6.5 Úroveň bydlení	90
6.6 Bydlení mimo byty a v zařízeních	91
7. Závěr	93
Tabulková část	99
A. 1. Základní výsledky sčítání lidu, domů a bytů v dlouhodobém vývoji přepočtené na uzemní strukturu platnou k 1. 3. 2001	100
A. 2. Obyvatelstvo podle druhu pobytu, státního občanství a pohlaví	102
A. 3. Obyvatelstvo podle místa trvalého bydliště matky v době narození a věkových skupin	103
A. 4. Obyvatelstvo podle pohlaví a věku	104
A. 5. Obyvatelstvo ve věku 15 a více let podle pohlaví a nejvyššího ukončeného vzdělání	105
A. 6. Obyvatelstvo podle pohlaví a náboženského vyznání	106
A. 7. Ženy podle počtu dětí, věku a rodinného stavu	107
A. 8. Obyvatelstvo podle ekonomické aktivity a věkových skupin	108
A. 9. Ekonomicky aktivní podle postavení v zaměstnání, vzdělání a věkových skupin	109
A.10. Ekonomicky aktivní podle pohlaví a odvětví ekonomické činnosti	110
A.11. Ekonomicky aktivní podle pohlaví a zaměstnání	111
A.12. Základní údaje o domácnostech	112
A.13. Cenzové domácnosti podle počtu členů a typu domácnosti	112
A.14. Cenzové domácnosti podle typu domácnosti, pohlaví a věku osoby v čele domácnosti	113
A.15. Cenzové domácnosti bydlící v bytech podle počtu domácností v bytě a typu domácnosti	114

A.16. Cenzové domácnosti rodinné podle počtu závislých dětí, ekonomické aktivity a postavení v zaměstnání osoby v čele domácnosti	115
A.17. Vybavení bytových domácností podle typu a věku uživatele bytu	116
A.18. Domovní a bytový fond	117
A.19. Trvale obydlené domy podle stáří, velikosti a technického vybavení	118
A.20. Trvale obydlené byty podle stáří a druhu domu, kategorie a velikosti bytu	119
A.21. Trvale obydlené byty, bydlící osoby a cenzové domácnosti podle stáří a druhu domu, kategorie a velikosti bytu	120
A.22. Trvale obydlené byty podle druhu domu a technického vybavení	121
A.23. Trvale obydlené byty podle právního důvodu užívání bytu, kategorie a velikosti bytu, ekonomické aktivity uživatele bytu a charakteristiky úrovně bydlení	122
A.24. Trvale obydlené byty podle druhu domu, velikosti bytu a počtu osob v bytě	123
A.25. Ukazatele úrovně bydlení podle druhu domu a počtu cenzových domácností v bytě	123
B. 1. Obyvatelstvo podle okresů Moravskoslezského kraje	124
B. 2. Obyvatelstvo podle okresů, ekonomické aktivity a věkových skupin	125
B. 3. Hlavní charakteristiky domácností podle okresů	126
B. 4. Hlavní charakteristiky domovního fondu podle okresů	127
B. 5. Hlavní charakteristiky bytového fondu podle okresů	128
B. 6. Technické vybavení trvale obydlených bytů podle okresů	130
B. 7. Charakteristiky úrovně bydlení podle okresů	131
C. 1. Obyvatelstvo podle druhu pobytu, správních obvodů obcí s rozšířenou působností a podle měst	132
C. 2. Obyvatelstvo podle pohlaví, věkových skupin, správních obvodů obcí s rozšířenou působností a podle měst	134
C. 3. Obyvatelstvo podle národnosti, správních obvodů obcí s rozšířenou působností a podle měst	136
C. 4. Obyvatelstvo podle náboženského vyznání, správních obvodů obcí s rozšířenou působností a podle měst	138
C. 5. Obyvatelstvo patnáctileté a starší podle nejvyššího ukončeného vzdělání, správních obvodů obcí s rozšířenou působností a podle měst	140
C. 6. Ekonomická aktivita obyvatelstva podle správních obvodů obcí s rozšířenou působností a podle měst	142
C. 7. Ekonomicky aktivní podle odvětví ekonomické činnosti, správních obvodů obcí s rozšířenou působností a podle měst	144
C. 8. Základní údaje o domovním fondu podle správních obvodů obcí s rozšířenou působností a podle měst	146
C. 9. Základní údaje o bytovém fondu podle správních obvodů obcí s rozšířenou působností a podle měst	148
C.10. Trvale obydlené byty podle velikosti, období výstavby domů, správních obvodů obcí s rozšířenou působností a podle měst	150
C.11. Trvale obydlené byty podle vlastnictví, kategorií, správních obvodů obcí s rozšířenou působností a podle měst	152
C.12. Technické vybavení trvale obydlených bytů a domácnosti podle správních obvodů obcí s rozšířenou působností a podle měst	154
C.13. Vybavení bytových domácností podle správních obvodů obcí s rozšířenou působností a podle měst	156
C.14. Charakteristiky úrovně bydlení podle velikosti, období výstavby domů, správních obvodů obcí s rozšířenou působností a podle měst	158
D. 1. Vybrané údaje podle krajů	160
E. 1. Vybrané údaje podle krajů a okresů	166
E. 2. Vybrané údaje o České republice	168
Grafická část	169

SEZNAM GRAFŮ

1. Dlouhodobý vývoj počtu obyvatel v kraji, krajském městě a ostatních obcích.....	170
2. Věkové složení obyvatelstva podle rodinného stavu	171
3. Obyvatelstvo podle pohlaví a náboženského vyznání.....	172
4. Obyvatelstvo ve věku 15 a více let podle pohlaví a nejvyššího ukončeného vzdělání (ze zjištěných hodnot)	172
5. Intenzita ekonomické aktivity mužů a žen podle věku	173
6. Počet ekonomicky aktivních a míra nezaměstnanosti podle pohlaví a věkových skupin	173
7. Vzdělanostní struktura ekonomicky aktivních podle postavení v zaměstnání (ze zjištěných hodnot)	174
8. Struktura ekonomicky aktivních podle odvětví ekonomické činnosti (specializace správních obvodů obcí s rozšířenou působností na vybraná odvětví).....	174
9. Zastoupení žen v jednotlivých typech zaměstnání	175
10. Struktura nezaměstnaných podle posledního zaměstnání (ze zjištěných zaměstnání)	175
11. Míra ekonomické aktivity žen podle věku ženy a počtu dětí	176
12. Intenzita vyjížděky za prací mimo obec trvalého bydliště podle velikostních skupin obcí	176
13. Vývoj počtu domácností	177
14. Vývoj počtu cenzových domácností.....	177
15. Struktura úplných rodin podle počtu závislých dětí.....	177
16. Struktura neúplných rodin podle počtu závislých dětí.....	178
17. Vývoj počtu domů	178
18. Struktura domovního fondu podle vlastnictví	178
19. Vývoj počtu bytů.....	179
20. Struktura trvale obydlených bytů podle počtu osob v bytě	179
21. Struktura trvale obydlených bytů podle počtu obytných místností.....	179
22. Struktura trvale obydlených bytů podle kategorie bytu	180
23. Struktura trvale obydlených bytů podle způsobu vytápění.....	180
24. Struktura bytů podle obytné plochy v m ² na 1 osobu.....	180
25. Podíl přechodně obydlených bytů a bytů sloužících k rekreaci na počtu neobydlených bytů podle velikostních skupin obcí	181
26. Pořadí krajů podle rozlohy a počtu obyvatel	181
27. Přírůstky (úbytky) počtu obyvatel v letech 1961 – 2001 (v %)	182
28. Pořadí krajů podle podílu věřících obyvatel (v %)	182
29. Pořadí krajů podle podílu osob s ukončeným vysokoškolským vzděláním podle pohlaví (v %)	183
30. Struktura ekonomicky aktivních podle odvětví ekonomické činnosti (specializace jednotlivých krajů na vybraná odvětví)	183
31. Podíl osob samostatně činných a zaměstnavatelů na ekonomicky aktivních celkem (v %)	184
32. Změny počtu domácností v letech 1991 – 2001 (v %).....	184
33. Průměrný počet závislých dětí v rodinách.....	185
34. Průměrné stáří trvale obydlených domů	185
35. Podíl neobydlených bytů podle důvodů neobydlenosti (v %).....	186
36. Vývoj vybraných ukazatelů bydlení v letech 1991 – 2001.....	186
37. Podíl obyvatel bydlících v bytech napojených na veřejnou kanalizační síť a plyn	187
38. Srovnání obytné plochy 1 bytu s průměrem České republiky	187

SEZNAM MAP A KARTOGRAMŮ

1. Administrativní mapa kraje - stav k 1. 3. 2001	28
2. Kraje a správní obvody obcí s rozšířenou působností v ČR k 1. 1. 2003	188
3. Hustota obyvatelstva podle krajů a správních obvodů obcí s rozšířenou působností	189
4. Podíl obyvatel žijících ve městech podle krajů a správních obvodů obcí s rozšířenou působností	189
5. Typologie krajů a správních obvodů obcí s rozšířenou působností podle dlouhodobého vývoje počtu obyvatel	190
6. Vývoj celkového počtu obyvatel krajů a správních obvodů obcí s rozšířenou působností v období 1991 – 2001	191
7. Vývoj celkového počtu obyvatel v obcích kraje v období 1991 – 2001	191
8. Index stáří podle krajů a správních obvodů obcí s rozšířenou působností	192
9. Podíl obyvatel ve věku 65 a více let v obcích kraje	192
10. Podíl věřícího obyvatelstva podle krajů a správních obvodů obcí s rozšířenou působností	193
11. Podíl věřícího obyvatelstva v obcích kraje	193
12. Podíl obyvatel s úplným středoškolským a vysokoškolským vzděláním na obyvatelstvu ve věku 15 a více let podle krajů a správních obvodů obcí s rozšířenou působností	194
13. Podíl obyvatel s ukončeným středoškolským a vysokoškolským vzděláním v obcích kraje	194
14. Vývoj podílu obyvatel s vysokoškolským vzděláním na obyvatelstvu ve věku 15 a více let v období 1991 - 2001 podle krajů a správních obvodů obcí s rozšířenou působností	195
15. Vývoj podílu obyvatel s ukončeným středoškolským a vysokoškolským vzděláním v obcích kraje v období 1991 – 2001	195
16. Intenzita podnikatelské aktivity podle krajů a správních obvodů obcí s rozšířenou působností	196
17. Intenzita podnikatelské aktivity v obcích kraje	196
18. Intenzita ekonomické aktivity obyvatel ve věku 15 - 59 let podle krajů a správních obvodů obcí s rozšířenou působností	197
19. Poměr ekonomicky aktivních celkem k obyvatelstvu ve věku 15 - 59 let v obcích kraje	197
20. Podíl ekonomicky aktivních v průmyslu podle krajů a správních obvodů obcí s rozšířenou působností	198
21. Podíl ekonomicky aktivních v terciárním sektoru podle krajů a správních obvodů obcí s rozšířenou působností	198
22. Podíl nezaměstnaných na celkovém počtu ekonomicky aktivních v obcích kraje	199
23. Míra nezaměstnanosti osob do 25 let v obcích kraje	199
24. Průměrný počet závislých dětí v úplných rodinách podle krajů a správních obvodů obcí s rozšířenou působností	200
25. Podíl domácností jednotlivců na celkovém počtu cenzových domácností podle krajů a správních obvodů obcí s rozšířenou působností	201
26. Podíl domácností jednotlivců na celkovém počtu cenzových domácností v obcích kraje	201
27. Počet cenzových domácností na 100 trvale obydlených bytů podle krajů a správních obvodů obcí s rozšířenou působností	202
28. Podíl neúplných rodin na celkovém počtu cenzových domácností v obcích kraje	202
29. Podíl bytů v rodinných domech z celkového bytového fondu podle krajů a správních obvodů obcí s rozšířenou působností	203
30. Průměrné stáří trvale obydlených domů v obcích kraje	203
31. Průměrná obytná plocha bytu na 1 osobu podle krajů a správních obvodů obcí s rozšířenou působností	204
32. Průměrná obytná plocha bytu na 1 osobu v obcích kraje	204
33. Průměrný počet osob na 1 trvale obydlený byt podle krajů a správních obvodů obcí s rozšířenou působností	205
34. Průměrný počet osob na 1 trvale obydlený byt v obcích kraje	205
35. Vývoj celkového počtu trvale obydlených bytů v obcích kraje v období 1991 – 2001	206
36. Podíl neobydlených bytů na celkovém bytovém fondu v obcích kraje	206
37. Podíl trvale obydlených bytů se 2 a více cenzovými domácnostmi na celkovém počtu trvale obydlených bytů podle krajů a správních obvodů obcí s rozšířenou působností	207
38. Podíl trvale obydlených bytů se 2 a více cenzovými domácnostmi v obcích kraje	207
39. Obecně zeměpisná mapa kraje	208

CONTENTS

Preface	5
Explanatory notes on methodology	20
Analysis of Population and housing census (1 March 2001) in the region	27
Administrative map of the region (1 March 2001)	28
1. Characteristic of the region	32
2. Development of settlement structure	35
3. Population	40
3.1 Development of population number	40
3.2 Age structure	42
3.3 Marital status	43
3.4 Female fertility	44
3.5 Nationality and citizenship	47
3.6 Place of birth	49
3.7 Religion	49
3.8 Education	50
4. Economic activity of population	53
4.1 Structure of population by economic activity	53
4.2 Economically active by age and educational attainment	55
4.3 Economically active by branch of activity	58
4.4 Economically active by employment and status in employment	60
4.5 Economic activity of women	62
4.6 Commuting to work and schools	64
5. Households	66
5.1 Development of number and structure of households	66
5.2 Dwelling households	67
5.3 Households on common budget	68
5.4 Census households	69
5.5 Dwelling of households	74
5.6 Basic amenities of households	75
6. Houses and dwellings	77
6.1 Development of housing stock	77
6.2 Characteristic of permanently occupied houses	79
6.3 Development of dwelling stock	82
6.4 Characteristic of permanently occupied dwellings	87
6.5 Characteristic of dwelling	90
6.6 Dwelling in institutions and out of dwellings	91
7. Conclusion	96
Tables:	99
A. 1. Population and housing censuses: main results in long-term view recalculated for administration set-up in force on 1 March 2001	100
A. 2. Population: by type of residence, citizenship and sex	102
A. 3. Population: by mother's permanent residence at birth and by age group	103
A. 4. Population: by sex and age	104
A. 5. Population aged 15+: by sex and highest educational attainment	105
A. 6. Population: by sex and religion	106
A. 7. Females: by number of children, age and marital status	107
A. 8. Population: by economic activity and age group	108
A. 9. Economically active: by status in employment, education and age group	109
A.10. Economically active: by sex and branch of economic activity	110
A.11. Economically active persons: by sex and employment	111
A.12. Households: basic data	112
A.13. Census households: by number of members and type of household	112
A.14. Census households: by type of household, sex and by age of head of household	113

A. 15.	<i>Census households: by number of households in dwelling and by type of household</i>	114
A. 16.	<i>Census family households: by number of dependent children, economic activity and by head of household's status in employment</i>	115
A. 17.	<i>Equipment of dwelling households: by type of equipment and by age of user of dwelling</i>	116
A. 18.	<i>Housing and dwelling stock</i>	117
A. 19.	<i>Permanently occupied houses: by age, size and basic amenities</i>	118
A. 20.	<i>Permanently occupied dwellings: by age and type of building and by category and size of dwelling</i>	119
A. 21.	<i>Permanently occupied dwellings, living persons and census households: by age and type of building, category and size of dwelling</i>	120
A. 22.	<i>Permanently occupied dwellings: by type of building and basic amenities</i>	121
A. 23.	<i>Permanently occupied dwellings: by legal reason for use, category and size of dwelling, by economic activity of user and characteristic of dwellings</i>	122
A. 24.	<i>Permanently occupied dwellings: by type of building, size of dwelling and number of persons</i>	123
A. 25.	<i>Indicators of habitation quality: by type of building and number of census households</i>	123
B. 1.	<i>Population: by district</i>	124
B. 2.	<i>Population: by district, economic activity and age group</i>	125
B. 3.	<i>Basic households indicators: by district</i>	126
B. 4.	<i>Basic housing stock indicators: by district</i>	127
B. 5.	<i>Basic dwelling stock indicators: by district</i>	128
B. 6.	<i>Basic amenities of permanently occupied dwellings: by district</i>	130
B. 7.	<i>Housing quality indicators: by district</i>	131
C. 1.	<i>Population: by type of residence, administrative district of municipalities with extended competence and by town</i>	132
C. 2.	<i>Population: by sex, age group, administrative district of municipalities with extended competence and by town</i>	134
C. 3.	<i>Population: by nationality, administrative district of municipalities with extended competence and by town</i>	136
C. 4.	<i>Population: by religion, administrative district of municipalities with extended competence and by town</i>	138
C. 5.	<i>Population aged 15+: by highest educational attainment, administrative district of municipalities with extended competence and by town</i>	140
C. 6.	<i>Economic activity of population: by administrative district of municipalities with extended competence and by town</i>	142
C. 7.	<i>Economically active population: by branch of economic activity, by administrative district of municipalities with extended competence and by town</i>	144
C. 8.	<i>Basic indicators of housing stock: by administrative district of municipalities with extended competence and by town</i>	146
C. 9.	<i>Basic indicators of dwelling stock: by administrative district of municipalities with extended competence and by town</i>	148
C. 10.	<i>Permanently occupied dwellings: by size, age of building, administrative district of municipalities with extended competence and by town</i>	150
C. 11.	<i>Permanently occupied dwellings: by ownership, category, administrative district of municipalities with extended competence and by town</i>	152
C. 12.	<i>Basic amenities of permanently occupied dwellings and households: by administrative district of municipalities with extended competence and by town</i>	154
C. 13.	<i>Equipment of dwelling households: by administrative district of municipalities with extended competence and by town</i>	156
C. 14.	<i>Characteristic of habitation quality: by size, age of building and administrative district of municipalities with extended competence and by town</i>	158
D. 1.	<i>Selected indicators: by region</i>	160
E. 1.	<i>Selected indicators: by region and district</i>	166
E. 2.	<i>Selected indicators of the Czech Republic</i>	168
	<i>Grafical part</i>	169

LIST OF GRAPHS

1. Long-term development of population in the region, regional capital and other municipalities	170
2. Age structure of population: by marital status	171
3. Population: by sex and religion	172
4. Population aged 15 and over: by sex and highest educational attainment	172
5. Intensity of male and female economic activity: by age	173
6. Number of economically active persons and rate of unemployment: by sex and age group	173
7. Education of economically active persons: by status in employment	174
8. Economically active persons: by branch of economic activity (specialisation of administrative districts of municipalities with extended competence)	174
9. Share of women: by type of employment	175
10. Unemployed persons: by last employment	175
11. Rate of female economic activity: by age of woman and number of children	176
12. Intensity of commuting to work outside municipality of permanent residence: by size of municipality	176
13. Development of number of households	177
14. Development of number of census households	177
15. Two-parent households: by number of dependent children	177
16. Lone-parent households: by number of dependent children	178
17. Development of number of houses	178
18. Housing stock: by ownership	178
19. Development of number of dwellings	179
20. Permanently occupied dwellings: by number of persons in dwelling	179
21. Permanently occupied dwellings: by number of habitable rooms	179
22. Permanently occupied dwellings: by category	180
23. Permanently occupied dwellings: by type of heating	180
24. Permanently occupied dwellings: by habitable floor area per head	180
25. Share of temporarily occupied dwellings and dwellings with recreational use in total number of unoccupied dwellings: by size group of municipalities	181
26. Regions: by area and number of population	181
27. Change of population number (1961 – 2001) (%)	182
28. Regions: by share of believing population and by sex (%)	182
29. Regions: by share of persons with completed university education and by sex (%)	183
30. Economically active persons: by branch of economic activity (specialisation of particular regions on selected branches)	183
31. Economically active persons: share of self-employed persons and employers (%)	184
32. Change of household's number (1991-2001) (%)	184
33. Average number of dependent children in families	185
34. Average age of permanently occupied houses	185
35. Share of unoccupied dwellings: by reasons of inhabitancy (%)	186
36. Development of selected housing indicators (1991-2001)	186
37. Share of population living in dwellings connected to public sewerage system and gas supply	187
38. Comparison of habitable floor area per 1 dwelling with the average of the Czech Republic	187

LIST OF MAPS

1. Administrative map of region (1 March 2001)	28
2. Regions and districts of municipalities with extended competence in CR (1 January 2003)	188
3. Population density: by region and district of municipalities with extended competence	189
4. Share of population living in towns: by region and district of municipalities with extended competence	189
5. Typology of regions and districts of municipalities with extended competence: by long-term development of population number	190
6. Changes of number of total population in 1991 - 2001: by region and district of municipalities with extended competence	191
7. Changes of total number of population in 1991 - 2001: by municipality	191
8. Age index of population: by region and district of municipalities with extended competence	192
9. Share of population aged 65 and more: by municipality	192
10. Share of believing population: by region and district of municipalities with extended competence	193
11. Share of believers in population: by municipality	193
12. Share of population with full secondary general education with GCSE and with university degree on total population aged 15+: by region and district of municipalities with extended competence	194
13. Share of persons with completed secondary and university education: by municipality	194
14. Share of population with university education on total population aged 15+ by region and district of municipalities with extended competence - development in 1991 - 2001	195
15. Share of persons with completed secondary and university education by municipality – development in 1991 - 2001	195
16. Intensity of entrepreneurial activity: by region and district of municipalities with extended competence	196
17. Intensity of entrepreneurial activity: by municipality	196
18. Intensity of economic activity of population aged 15 - 59 years: by region and district of municipalities with extended competence	197
19. Ratio of economically active persons to total population aged 15 - 59: by municipality	197
20. Share of economically active persons in industry: by region and district of municipalities with extended competence	198
21. Share of economically active persons in tertiary sector: by region and district of municipalities with extended competence	198
22. Share of unemployed persons in total number of economically active persons: by municipality	199
23. Youth unemployment rate (persons aged under 25) : by municipality	199
24. Average number of dependent children in two-parent families: by region and district of municipalities with extended competence	200
25. Share of households of individuals in total number of census households: by region and district of municipalities with extended competence	201
26. Share of households of individuals in total number of census households: by municipality	201
27. Number of census households per 100 permanently occupied dwellings: by region and district of municipalities with extended competence	202
28. Share of lone-parent families in total number of census households: by municipality	202
29. Share of dwellings in family houses in total dwelling stock: by region and district of municipalities with extended competence	203
30. Average age of permanently occupied buildings: by municipality	203
31. Average habitable floor area per person: by region and district of municipalities with extended competence	204
32. Average habitable floor area per person: by municipality	204
33. Average number of persons per permanently occupied dwelling: by region and district of municipalities with extended competence	205
34. Average number of persons per permanently occupied dwelling: by municipality	205
35. Changes of total number of permanently occupied dwellings in 1991 - 2001: by municipality	206
36. Share of unoccupied dwellings in total dwelling stock: by municipality	206
37. Share of permanently occupied dwellings with two or more census households: by region and district of municipalities with extended competence	207
38. Share of permanently occupied dwellings with 2 or more census households: by municipality	207
39. Geographical map of region	208

METODICKÉ VYSVĚTLIVKY

Sčítání lidu, domů a bytů k **1. březnu 2001** se uskutečnilo na celém území České republiky podle **zákona č. 158/1999 Sb., o sčítání lidu, domů a bytů v roce 2001**. Údaje byly zjišťovány podle stavu o půlnoci z 28. února na 1. března (rozhodný okamžik). Sčítání organizoval, řídil a koordinoval Český statistický úřad, který zabezpečoval přípravu a provedení sčítání ve spolupráci s Ministerstvem pro místní rozvoj, Ministerstvem obrany, Ministerstvem spravedlnosti, Ministerstvem vnitra, Ministerstvem zahraničních věcí, Českým úřadem zeměměřičkým a katastrálním, okresními úřady a obcemi. Sčítání v jednotlivých sčítacích obvodech zajišťovali sčítací komisaři a sčítací revizoři. Jako **sčítací obvod** bylo vymezeno území základní sídelní jednotky nebo jeho část, ve které sběr údajů zajišťoval jeden sčítací komisař. Samostatné sčítací obvody tvořila zařízení hromadně ubytovaných příslušníků ozbrojených sil, Policie České republiky, zařízení Vězeňské služby, uprchlické tábory a zastupitelské úřady v zahraničí.

Sčítání se vztahovalo na **každou fyzickou osobu**, která měla v rozhodný okamžik na území České republiky trvalý nebo dlouhodobý pobyt i na každou další fyzickou osobu, která byla na území České republiky v rozhodný okamžik přítomna (i když zde neměla trvalý nebo dlouhodobý pobyt), na **každý dům určený pro bydlení** i neobydlený, na **každý byt**, i neobydlený. Domem se rozuměla stavba, která byla podle rozhodnutí stavebního úřadu určena pro bydlení a dále jiná stavba, ve které se nacházel alespoň jeden byt. Byt byl definován jako soubor místností (popřípadě jednotlivá místnost), který podle rozhodnutí stavebního úřadu svým stavebně technickým uspořádáním a vybavením splňoval požadavky na trvalé bydlení.

Sčítání nepodléhali cizí státní příslušníci požívající diplomatických imunit a výsad, jakož i domy a byty ve vlastnictví jiných států, které sloužily k diplomatickým účelům.

Obsah sčítání (zjišťované údaje) stanovil zákon č. 158/1999 Sb. Všechny osoby měly povinnost uvést o sobě údaje v rozsahu a způsobem stanoveným zákonem. Tradičně byla použita metoda sebesčítání, kdy obyvatelé sami vyplňovali sčítací tiskopisy. Za nezletilou osobu poskytl údaje její zákonný zástupce, za osobu zbavenou způsobilosti k právním úkonům její opatrovník. Za osobu, která měla ve sčítacím obvodu trvalý pobyt, ale byla dočasně nepřítomná, poskytla údaje jiná osoba z její bytové domácnosti. Údaje o domu poskytl jeho vlastník; vykonával-li správu domu správce, poskytl údaje správce. Údaje o bytu poskytl jeho uživatel. V případě neobydleného bytu poskytl údaje o bytu vlastník domu, popřípadě bytu; vykonával-li správu bytu správce, poskytl údaje správce.

Při sčítání lidu, domů a bytů 2001 byly použity sčítací tiskopisy: Sčítací list osob, Domovní list, Bytový list. Vzory sčítacích tiskopisů vymezila „Vyhláška Českého statistického úřadu, kterou se stanoví vzory sčítacích tiskopisů pro sčítání lidu, domů a bytů v roce 2001 a vzor průkazu sčítacího komisaře a sčítacího revizora“ (Sbírka zákonů, částka 95, 13. října 2000).

Všechny údaje byly zpracovány podle územního a správního členění státu platného v České republice k 1. březnu 2001.

Sčítání lidu, domů a bytů v roce 2001 v České republice respektovalo z hlediska obsahu, metodiky i zpracování údajů **Rezoluci Ekonomické a sociální rady OSN** z roku 1995 k programu světových sčítání a **Doporučení pro sčítání lidu, domů a bytů kolem roku 2000 v evropském regionu**, která zpracoval Statistický úřad Evropské unie (Eurostat) ve spolupráci s Evropskou hospodářskou komisí.

Obyvatelstvo

Údaj o počtu obyvatel zahrnuje všechny osoby, které měly v rozhodný okamžik sčítání na území České republiky **trvalý nebo dlouhodobý pobyt** bez ohledu na to, zda v rozhodný okamžik sčítání byly v místě svého trvalého nebo dlouhodobého pobytu přítomny. Osoby **s dlouhodobým pobytem** jsou pouze cizinci s přechodným pobytem na území České republiky, pokud doba jejich pobytu přesáhla 90 dnů. Osoby **s trvalým pobytem** jsou osoby, které měly k datu sčítání na území České republiky trvalý pobyt, bez ohledu na státní občanství.

Osoby v zařízeních jsou osoby, které byly sečteny jako trvale či dlouhodobě bydlící ve všech typech ubytovacích a lůžkových léčebných zařízeních sloužících k individuálnímu i kolektivnímu ubytování většího počtu osob (svobodárny, domovy důchodců, penziony pro důchodce, dětské domovy, ústavy sociální péče, ubytovny, studentské koleje, domovy mládeže, internáty, léčebny, sanatoria, kojenecké ústavy, lázeňské ústavy apod.).

Osoby mimo byty a zařízení jsou osoby, které byly sečteny jako trvale či dlouhodobě bydlící v nouzových obydlích, mobilních objektech, rekreačních chatách, chalupách (tj. v objektech, které nejsou součástí bytového fondu) nebo byly sečteny v obytných domech, ale mimo byty (nouzové ubytování v nebytovém prostoru). V této kategorii jsou zahrnuty i osoby, které podle zákona č. 133/2000 Sb. o evidenci obyvatel mají místo trvalého pobytu v sídle ohlašovny nebo v sídle zvláštní matriky.

Státní občanství uváděly i osoby bez státního občanství zápisem této skutečnosti, osoby s dvojím občanstvím zapsaly obojí. Ve zpracování výsledků jsou tyto údaje většinou uváděny samostatně.

Národnost vyplnil každý podle svého rozhodnutí, včetně uvedení dvou národností nebo neuvedení žádné. Obdobný postup - uvádění údaje podle svého rozhodnutí - byl uplatňován také u zjišťování **náboženského vyznání**.

Mateřský jazyk byl definován jako jazyk, kterým se sčítanou osobou v jejím dětství hovořila matka nebo osoby, které sčítanou osobu vychovaly.

Rodinný stav je stav de iure, tedy právní manželský stav každého jednotlivce. Faktický stav - vztah druh/družka se uváděl pouze na Bytovém listu v otázce zjišťující vztah osoby k uživateli bytu.

Bydlištěm matky v době narození sčítané osoby se rozumělo první místo trvalého pobytu sčítané osoby.

Nejvyšší ukončené vzdělání vyplňovaly pouze osoby ve věku 15 a více let podle nejvyšší ukončené školy. Jako samostatný stupeň vzdělání je uvedeno nástavbové studium, absolvování dvou nebo více středních škol (školy ukončené závěrečnou zkouškou nebo maturitou) a vyšší odborné vzdělání (absolventi vyšších odborných škol, případně dalších škol ukončených absolutoriem). Vysokoškolské vzdělání se zjišťovalo v členění na vysokoškolské bakalářské (pouze absolventi bakalářského studijního programu), vysokoškolské (dřívější absolventi vysokých škol a současní absolventi magisterského studijního programu) a vědecká příprava (doktorský studijní program a bývalá vědecká příprava). Obor vzdělání vyplňovaly pouze osoby s ukončením vyšším než základním vzděláním, a to podle specializace nejvyšší ukončené školy.

Mezi **ekonomicky aktivní osoby** jsou zahrnuty všechny osoby, které uvedly na Sčítacím listu osob, že patří mezi zaměstnané osoby, zaměstnavatele, samostatně činné, pracující důchodce, pracující studenty a učně, ženy na mateřské dovolené v trvání 28 resp. 37 týdnů, osoby v základní, náhradní nebo civilní vojenské službě, ve vazbě a výkonu trestu nebo osoby nezaměstnané. Pro zařazení osob do kategorie zaměstnaných, zaměstnavatelů nebo samostatně činných osob byl rozhodující stav k rozhodnému okamžiku sčítání - jejich formální vazba k zaměstnání bez ohledu na délku pracovního úvazku, charakter pracovní aktivity (trvalý, dočasný) nebo druh pracovního poměru, dohody či smlouvy. Nezaměstnané jsou všechny osoby 15leté a starší, které byly v rozhodný okamžik sčítání bez práce, hledaly aktivně práci a byly připraveny k nástupu do práce. **Ekonomicky neaktivní osoby** jsou nepracující důchodci, ostatní nepracující osoby s vlastním zdrojem obživy, žáci, studenti a učni, osoby v domácnosti, děti předškolního věku a ostatní závislé osoby.

Zaměstnání se uvádělo jako popis konkrétní činnosti, kterou osoba vykonávala v hlavním zaměstnání. Ženy na mateřské dovolené, osoby ve vazbě, ve výkonu trestu a osoby nezaměstnané uváděly poslední vykonávané zaměstnání. Nezaměstnaní absolventi škol byli sečtení jako hledající první zaměstnání.

Všechny osoby ekonomicky aktivní uváděly **postavení v zaměstnání a odvětví ekonomické činnosti** podle vykonávaného zaměstnání (resp. posledního zaměstnání u nezaměstnaných osob).

Zaměstnavatelé jsou ekonomicky aktivní osoby, které zaměstnávají (nebo zaměstnávaly) jednu nebo více osob. **Samostatně činní** jsou osoby s podnikatelským oprávněním, které pracují na vlastní účet a nezaměstnávají v rámci svého podnikání žádné další osoby - zaměstnance. **Zaměstnanci** mají placená zaměstnanecká místa.

Otázky týkající se **dojížděky (docházky) do zaměstnání a školy** (místo pracoviště, školy, frekvence dojížděky/docházky, denní dojížděka (docházka) do zaměstnání a školy, dopravní prostředek) vyplňovaly pouze osoby pracující a žáci, studenti a učni, kteří uváděli údaje o dojížděce/docházce do školy i v případě, že byli pracujícími studenty a učni.

Osoby vyjíždějící do zaměstnání a škol jsou osoby, které uvedly, že jsou zaměstnané, případně zaměstnavatelé, samostatně činní, pracující důchodci, ženy na mateřské dovolené v trvání 28 resp. 37 týdnů, žáci základních škol, studenti či učni a současně místo jejich pracoviště nebo školy bylo v jiném domě, než ve kterém měly trvalý pobyt. **Vyjíždějící denně mimo obec** byly osoby, jejichž obec pracoviště, školy byla jiná než obec trvalého pobytu a v otázce na frekvenci dojížděky (docházky) uvedly, že dojíždějí denně.

Domácnosti

Údaje o domácnostech byly zpracovány **podle zápisu na Bytovém listu**, kde byly uvedeny příbuzenské či jiné vztahy mezi jednotlivými osobami v bytě i informace o společném hospodaření.

Bytovou domácnost tvoří osoby žijící společně v jednom bytě.

Hospodařící domácnost tvoří společně bydlící osoby, které na Bytovém listu uvedly, že společně hospodaří, tj. společně hradí hlavní výdaje domácnosti, jako je strava, náklady na bydlení aj. Společně hospodaření uváděly i děti, které do příslušné domácnosti patřily i když samy na výdaje domácnosti nepřispívaly. Podnájemníci a jejich rodiny tvoří vždy samostatnou hospodařící domácnost. Hospodařící domácnost může být tvořena jednou nebo více domácnostmi cenзовými.

Cenzová domácnost je tvořena z osob společně bydlících v jednom bytě na základě jejich příbuzenských nebo jiných vztahů v rámci jedné hospodařící domácnosti. Je to základní jednotka, která se dále nečlení.

Rozlišují se čtyři základní typy cenзовých domácností:

1. domácnost rodinná - úplná rodina (manželský pár resp. soužití druha a družky - tzv. faktické manželství - bez dětí nebo s dětmi)
2. domácnost rodinná - neúplná rodina (jeden z rodičů s alespoň jedním dítětem)
3. vícečlenná nerodinná domácnost (dvě nebo více osob příbuzných i nepříbuzných, společně hospodařících, které netvoří rodinnou domácnost)
4. domácnost jednotlivce.

Součástí **rodinných domácností** mohou být i další jednotlivé osoby, pokud společně hospodaří s příslušnou rodinnou cenзовou domácností, netvoří samostatnou rodinu a nebo nejsou podnájemníky. Ve výsledcích sčítání jsou rodinné domácnosti tříděny mimo jiné podle počtu závislých dětí. **Závislé dítě** je každá osoba, která má k osobě v čele cenзовой domácnosti vztah syn, dcera, je ekonomicky neaktivní a je ve věku 0 - 25 let.

Hospodařící i cenзовé domácnosti byly zpracovány za osoby bydlící v bytech i mimo byty (nouzové bydlení), avšak nikoliv za osoby v zařízeních, které nevyplňovaly Bytový list.

Domy

Do počtu domů jsou zahrnuty všechny domy určené k bydlení (obydlené i neobydlené), objekty s byty (bytem) a ubytovací zařízení bez bytu, pokud slouží k dlouhodobému nebo trvalému ubytování. Patří sem rodinné domy, bytové domy, domovy mládeže, internáty, dětské domovy, ústavy nápravné a výchovné péče, domovy důchodců, penzióny pro důchodce, ústavy pro tělesně a mentálně postižené, kláštery a konventy (objekty s ubytovacími prostory pro členy řeholních řádů a kongregací), provozní budovy s bytem (byty) apod.

Podle druhu domu se rozlišují:

1. rodinný dům - má maximálně tři samostatné byty, nejvíce dvě nadzemní a jedno podzemní podlaží a podkroví. Mezi rodinné domy patří rovněž rekreační chalupy nevyčleněné z bytového fondu, využívané k rekreaci
 - samostatný - nepřiléhá žádnou obvodovou zdí nebo její částí k domu na sousedící parcele
 - dvojdomek - má společnou část obvodové zdi s rodinným domem na sousedící parcele
 - řadový - alespoň tři rodinné domy k sobě přiléhají částí obvodové zdi
2. bytový dům - má více bytů přístupných ze společné chodby nebo schodiště a nejde o rodinný dům, počet podlaží není určující. Mezi bytové domy patří také vily, které nesplňují podmínky rodinného domu
3. ostatní budovy - zahrnují všechny další druhy budov kromě rodinných a bytových domů.

Trvale obydlený dům je dům, ve kterém je alespoň jeden trvale obydlený byt nebo je v něm umístěno zařízení pro hromadné ubytování osob alespoň s jednou trvale bydlící osobou. V trvale obydleném domě musí mít trvalý (nebo dlouhodobý) pobyt **alespoň jedna osoba**. **Neobydlený dům** je dům určený k bydlení, ve kterém nebyla sečtena žádná osoba s trvalým nebo dlouhodobým pobytem. Neobydlený dům - obydlený přechodně je dům, který slouží jen k přechodnému bydlení; v domě v rozhodný okamžik sčítání nebyla žádná trvale bydlící osoba.

Do počtu **neobydlených domů** jsou zahrnuty všechny domy s byty a všechny domy s ubytovacím zařízením bez bytu, pokud jsou určeny k trvalému nebo dlouhodobému bydlení a pokud v nich nebyla sečtena žádná osoba s trvalým nebo dlouhodobým pobytem. Neobydlené objekty bez bytů, příp. se zařízením sloužícím pouze ke krátkodobému ubytování (hotely, turistické ubytovny, nemocnice, apod.) nejsou do počtu neobydlených domů zahrnuty.

Vlastníkem domu může být fyzická nebo právnická osoba. Vlastník - soukromá fyzická osoba zahrnuje i případy několika spoluvlastníků domu, pokud jsou v příbuzenském vztahu. Vlastník - obec, stát zahrnuje i domy bývalých LBD, pokud dosud nedošlo k převodu bytů do vlastnictví jednotlivých uživatelů. Vlastník - kombinace vlastníků zahrnuje domy, ve kterých všechny nebo část bytů byly převedeny do vlastnictví jednotlivých uživatelů, čímž vzniklo spoluvlastnictví domu; v katastru nemovitostí jsou zapsáni vlastníci jednotlivých bytů.

Byty

V rámci otázky na způsob bydlení se zjišťoval **charakter obydlení sečtených osob**. Nouzové obydlení zahrnuje různá přístřeší, nouzové a provizorní stavby, bydlení v nekolaudovaném domě, nouzové ubytování na pracovišti apod. Rekreační chata, chalupa se uváděla v případě trvalého bydlení osob v objektech určených k rekreaci (vč. vyčleněných rekreačních chalup a rekreačních domků).

Trvale obydlený byt je byt, ve kterém má alespoň jedna osoba trvalý nebo dlouhodobý pobyt.

Neobydlený byt je byt, ve kterém nebyla hlášena žádná osoba k trvalému nebo dlouhodobému pobytu.

Neobydlený byt - obydlený přechodně, je byt bez trvale hlášených osob, je ale využíván k přechodnému bydlení; většinou se jedná o byt, ve kterém byla sečtena dočasně přítomná osoba (osoby).

Právní důvod užívání bytu - byt v osobním vlastnictví je byt, jehož vlastník je samostatně veden v katastru nemovitostí. Byt nájemní je užíván na základě nájemní smlouvy; zahrnuje i případy osob bydlících v podnájmu v pronajatém bytě. Byt člena bytového družstva je byt člena bývalého SBD, pokud dosud nedošlo k převodu bytu do vlastnictví. Byt člena družstva nájemců založeného v průběhu privatizace je charakterizován nájemním vztahem, který je založen na členství či účasti uživatele bytu v právnické osobě, která vznikla v procesu privatizace domu (v katastru nemovitostí je jako vlastník domu zapsána právnická osoba, družstvo, s.r.o., a.s.).

Obytnou plochu bytu tvoří podlahová plocha obytných místností a část plochy kuchyně, která přesahuje 12 m². V případě bytu, který se skládá z jediné místnosti - obytné kuchyně, tvoří obytnou plochu bytu plocha celé této místnosti. V obytné ploše bytu ani v počtu obytných místností nejsou zahrnuty místnosti bytu vyčleněné k obchodním nebo pracovním účelům (k vykonávání zaměstnání); tyto prostory jsou součástí ostatních prostor bytu.

Celková plocha bytu je součtem plochy obytných místností, kuchyně a ostatních prostor bytu.

Trvale obydlené byty rozdělujeme **do čtyř kategorií** podle způsobu vytápění a rozsahu základního příslušenství:

- **byty I. kategorie** jsou byty, v nichž jsou všechny obytné místnosti přímo vytápěny ústředním vytápěním a které mají úplné základní příslušenství
- **byty II. kategorie** jsou byty bez ústředního vytápění se základním příslušenstvím, případně byty s ústředním vytápěním ale pouze s částečným základním příslušenstvím
- **byty III. kategorie** jsou byty bez ústředního vytápění a s částečným základním příslušenstvím, případně byty s ústředním vytápěním a bez základního příslušenství
- **byty IV. kategorie** jsou byty bez ústředního vytápění a bez základního příslušenství.

Za **ústřední vytápění** se v této souvislosti považuje vytápění zdrojem tepla umístěným mimo byt nebo v místnosti k tomu určené (včetně sklepa v rodinném domě s jedním bytem) nebo jiné elektrické nebo plynové vytápění. Byt se společným základním příslušenstvím se považuje za byt bez příslušenství.

Vybavení trvale obydleného bytu (bytové domácnosti) osobním automobilem, telefonem, rekreačním objektem a osobním počítačem se zjišťovalo bez zřetele k tomu, který člen bytové domácnosti je vlastníkem. Uváděly se též služební automobily nebo počítače, pokud mohly být využívány členy domácnosti k soukromým účelům. Naopak služební automobily, telefony nebo počítače využívané výlučně jako pracovní pomůcka pro výkon zaměstnání, nebyly považovány za vybavení domácnosti.

Všechny výpočty průměrných hodnot charakteristik bytového fondu - např. průměrná obytná plocha bytu, průměrný počet obytných místností na 1 byt apod. - byly počítány pouze ze souborů bytů se zjištěnými hodnotami.

STROVNATELNOST VÝLEDKŮ SČÍTÁNÍ 2001 A 1991

Ve výsledcích sčítání 2001 jsou do celkového počtu obyvatel (v souladu s mezinárodními doporučeními) **zahrnuti i cizinci s dlouhodobým pobytem**. V údajích ze sčítání 1991 byli cizinci s povolením k dlouhodobému pobytu postaveni na roveň cizincům s krátkodobým pobytem a byli zahrnuti pouze do dočasně přítomného obyvatelstva.

Státní občanství obsahuje samostatné údaje o dvojím občanství, v roce 1991 byly případy dvojího občanství zpracovány ve výsledcích podle prvního uvedeného občanství, přičemž případy dvojího občanství, kde jedno bylo občanství ČR, byly zahrnuty do občanství ČR.

Národnost obsahuje poprvé v historii sčítání samostatné údaje i o případech uvedení dvojí národnosti, v roce 1991 byly případné zápisy dvojí národnosti zpracovány podle první uvedené.

Nejvyšší ukončené vzdělání je členěno podle klasifikace ISCED (International Standard Classification of Education - Mezinárodní norma pro klasifikaci vzdělávání). Samostatně je uváděno nástavbové studium (včetně absolvování dvou nebo více středních škol ukončených maturitou nebo závěrečnou zkouškou) a vyšší odborné vzdělání (absolvování vyšších odborných škol a konzervatoří ukončených absolutoriem). V roce 1991 tzv. vyšší vzdělání zahrnovalo podnikové instituty, speciální kurzy na vysokých školách, konzervatoř ukončenou absolutoriem a vyšší pedagogické školy. Při absolvování dvou škol stejného stupně byly zpracovány údaje podle školy, jejíž obor byl bližší vykonávanému zaměstnání sčítané osoby. Vysokoškolské vzdělání je členěno na bakalářské, vysokoškolské a vědeckou přípravu, v roce 1991 bylo uváděno jako jeden údaj - vysokoškolské vzdělání.

Údaje o **ekonomické aktivitě** nejsou plně srovnatelné. Ve sčítání 1991 byly do počtu ekonomicky aktivních zahrnovány i ženy na tzv. další mateřské dovolené (do 3 let věku dítěte) a osoby pobírající rodičovský příspěvek, pokud trval jejich pracovní poměr; v roce 2001 však jen ženy na mateřské dovolené v trvání 28 resp. 37 týdnů. Ostatní (tj. ženy na další mateřské dovolené a osoby pobírající rodičovský příspěvek) jsou zahrnuti do osob ekonomicky neaktivních. Rozdílné proti roku 1991 bylo zjišťování údajů o zaměstnání, postavení v zaměstnání a odvětví ekonomické činnosti u vojáků v základní, náhradní nebo civilní vojenské službě. Při sčítání v roce 1991 uváděli tyto údaje podle posledního vykonávaného zaměstnání, v roce 2001 v souladu s metodikou ILO (International Labour Organization - Mezinárodní organizace práce) uváděli zaměstnání „voják základní (náhradní resp. civilní) služby“ a byli zahrnuti do odvětví obrany (resp. veřejné správy či sociálního zabezpečení v případě civilní služby).

Oproti sčítání 1991 byla v roce 2001 zařazena do programu sčítání otázka na **místo trvalého pobytu jeden rok před sčítáním** (obdobné informace se zjišťovaly do roku 1950 - rok přistěhování sčítané osoby do obce a odkud) a také otázka na druhé, případně další zaměstnání (naposledy zjišťované při sčítání v roce 1970 jako vedlejší zaměstnání).

V otázce na **obydlenost bytu** je ve sčítání 2001 nová kategorie neobydlenosti - přechodně obydlý byt.

Rozdílné proti sčítání 1991 je zahrnování **obytných místností s plochou 4 - 7,9 m²**. Při sčítání 2001 jsou tyto místnosti součástí plochy obytných místností, v roce 1991 byla plocha těchto místností zahrnuta do ostatních prostor bytu (tedy spolu s plochou předsíně, příslušenství apod.) Z téhož důvodu se liší odvození ukazatele obytné plochy bytu (zahrnutím obytných místností s plochou 4 - 7,9 m²).

V charakteristikách **převládajícího způsobu vytápění** nejsou plně srovnatelné údaje o ústředním a etážovém vytápění, kde v důsledku změny metodického vymezení pojmu etážového topení došlo k přesunu části bytů s etážovým topením do skupiny bytů s ústředním topením. Podle definice etážového topení v roce 1991 byly zahrnuty do této skupiny i byty (převážně v rodinných domech), ve kterých byl tepelný zdroj mimo byt (ve sklepě, v komoře apod.). Podle definice roku 2001 byly všechny druhy vytápění se zdrojem tepla umístěným mimo byt (případně i v bytě - ve zvláštní místnosti k tomuto účelu určené) zahrnuty do ústředního vytápění. Tato skutečnost se promítla do údajů o bytech podle jednotlivých kategorií.

Při zjišťování **vybavení domácnosti** byla nově zařazena otázka na osobní počítač, naopak nebyla zjišťována na rozdíl od roku 1991 vybavenost mrazničkou, automatickou pračkou, televizorem.

Obdobně jako u obydlénosti bytu i u obydlénosti domu je ve sčítání 2001 nová kategorie neobydlénosti - **přechodně obydlý dům** (dům, ve kterém je pouze přechodně obydlý byt /byty a současně žádný trvale obydlý byt ani trvale či dlouhodobě bydlící osoba).

Druh domu - rodinný dům - se ve sčítání 2001 člení na rodinný dům samostatný, rodinný dům dvojdomek a rodinný dům řadový (takovéto členění bylo zjišťováno naposledy při sčítání 1970).

EXPLANATORY NOTES ON METHODOLOGY

The Population and Housing Census was taken all over the Czech Republic on **1 March 2001** in compliance with **Act No. 158/1999 Coll. on Population and Housing Census 2001**. The data refer to the midnight from 28 February to 1 March 2001 (the fixed moment of the census). The Census was organised, controlled and coordinated by the Czech Statistical Office, which ensured the preparation and conduct of the Census in cooperation with the Ministry for Regional Development of the CR, Ministry of Defence of the CR, Ministry of Justice of the CR, Ministry of the Interior of the CR, Ministry of Foreign Affairs of the CR, the Czech Office for Surveying, Mapping and Cadastre, district authorities and municipalities. In individual census districts, the census was ensured by census enumerators and census supervisors. One **census district** was a territory of a basic residential unit or its part in which data collection was ensured by one enumerator. The following formed independent census districts: facilities of collectively accommodated members of the Armed Forces, members of the Police of the Czech Republic, facilities of the Prison Service of the Czech Republic, refugee camps and diplomatic corps abroad.

Counted were: **each person** with permanent or long-term residence on the territory of the Czech Republic at the decisive moment of the Census, each person being on the territory of the Czech Republic at the decisive moment (not having permanent or long-term residence in the CR), **each house**, either occupied or not, **each dwelling**, either occupied or not. A house is a structure designed for housing by the building authority and, further, a structure with at least one dwelling. A dwelling is a set of rooms, or a single room, which according to the building authority meets the demands of permanent housing through its amenities and construction and technical layout.

The Census excluded foreign residents enjoying diplomatic immunities and privileges, as well as houses and dwellings serving diplomatic purposes and owned by foreign states.

The contents of the Census (data collected) was determined by Act No. 158/1999 Coll. Every person was obliged to fill in the data about himself or herself in the scope and the way determined by the Act. We used the traditional method of self-enumerating, i.e. inhabitants filled in the census forms on their own. For a minor child data were provided by his or her legal representative, for a person devoid of his or her competence to perform legal actions they were provided by his or her curator. For a person, who had a permanent residence in a census district but was temporarily absent the data were provided by another person from the dwelling. Data on a house were provided by the owner of the house; if the house was run by a building manager, the building manager provided the data. Data on a dwelling were provided by its occupant. In the case of an unoccupied dwelling data on the dwelling were provided by the owner of the house or a dwelling; where the administration of a dwelling was performed by a caretaker, the data were provided by the caretaker.

For the Population and Housing Census 2001 the questionnaires used were Census Questionnaire-Persons, Census Questionnaire-Buildings, and Census Questionnaire-Housing Units. Samples of the census questionnaires were determined by the "Edict of the Czech Statistical Office, by which samples of census questionnaires for the Population and Housing Census 2001 and sample of an identity card of a census enumerator and a census supervisor are determined" (Collection of Laws, item 95, 13 October 2000).

All data were processed by the territorial and administrative breakdown of the country valid in the Czech Republic as at 1 March 2001.

The Population and Housing Census 2001 in the Czech Republic respected as for the contents, methodology and data processing the **resolution 1995/7 adopted by the Economic and Social Council of the United Nations on 19 July 1995** for the programme of world censuses and the **Recommendations for the 2000 Censuses of Population and Housing in the ECE Region**, which was compiled by the Statistical Office of the European Communities (Eurostat) in co-operation with the Economic Commission for Europe.

Population

Population, total are persons **with permanent or long-term residence** on the territory of the Czech Republic at the decisive moment of the Census, regardless whether they were or not in their place of residence at the decisive moment of the Census.

Persons with long-term residence are only foreigners temporarily staying on the territory of the Czech Republic for more than 90 days. **Persons with permanent residence** are persons who had as at the date of the Census a permanent residence on the territory of the Czech Republic regardless their citizenship.

Persons in establishments are persons who were enumerated as permanently or for a long-term living in all types of accommodation establishments and therapeutical institutions with beds serving for individual and collective accommodation of a bigger amount of persons (hostels for single people, old people's homes, old people's boarding houses, homes for children, social care institutions, dormitories, halls of residence, hostels, boarding houses, therapeutical institutions, sanatoriums, institutions for infants, balneological institutions, etc.).

Persons outside of dwellings and establishments are persons who were enumerated as permanently or for a long-term living in emergency dwellings, mobile objects, recreational cottages (i.e. in objects that are not a part of dwelling stock) or were enumerated in dwelling houses but outside dwellings (emergency living in a non-residential area). This category includes also persons having in concert with Act No. 133/2000 Coll. on registration of inhabitants the place of permanent residence in the seat of a registration office or in the seat of a special registry office.

Citizenship was filled in also by persons without citizenship by an entry of this fact, persons with dual citizenship filled in both. In processing of results these data are usually mentioned separately.

Nationality was filled by everybody upon his or her decision, including mentioning two nationalities or none. A similar approach - mentioning of data according to own decision - was applied also at **denomination**.

Mother tongue was defined as a language used by the mother when speaking with the person enumerated in his or her childhood or by persons who brought up the enumerated person.

Marital status is de jure status, i.e. legal marital status of each individual. Situation de facto - relationship of common-law husband/wife (partners in a consensual union) was mentioned only at the census questionnaire-housing units in the question investigating the relationship of a person with the dwelling user.

Mother's permanent residence at the time of birth of a person enumerated was the first place of permanent residence of a person enumerated.

Completed education was filled in only by persons aged over 15 according to the highest level of completed education. The following were mentioned as an independent level of education: post secondary, graduation from two or more secondary schools (schools concluded with final examination or General Certificate of Secondary Education) and first stage of tertiary education (graduates from higher professional schools or other schools in which the study is completed by a final examination). Tertiary education was surveyed in the following breakdown: university- bachelor's degree (only graduates from a bachelor's study programme), university (former graduates from universities and current graduates from master's study programme) and second stage of university education (doctoral study programme and former scientific preparation).

Field of study was fulfilled only by persons aged 15 and over with higher than elementary education, according to the subject of the highest level of completed school.

Among **economically active** persons are included all persons who stated in the census questionnaire- persons that they belong to employees, employers, self-employed, working pensioners, working students and apprentices, women on maternity leave 28 or 37 weeks, temporary members of the armed forces, alternative military service or community service, in custody and imprisoned or unemployed. For inclusion of persons in the category of employed, employers or self-employed, decisive was the situation at the decisive moment of the census - their formal relation to employment regardless the length of their work load, character of working activity (permanent, temporary) or kind of employment, agreement or contract. Unemployed are all persons aged over 15 who were in the decisive moment without work, were actively seeking for work and were prepared to start work.

Economically not active persons are not working pensioners, not working persons-others with own means of support, not working pupils, students and apprentices, homemakers, pre-school children and other dependent persons.

Occupation was filled in as a description of a concrete activity performed by a person in his or her main occupation. Women on maternity leave, persons in custody or imprisoned, and unemployed mentioned their last occupation performed. Unemployed school graduates were enumerated as looking for their first job. All economically active persons filled in their **position in employment and branch of economic activity** according to occupation performed (or their last occupation - as for unemployed).

Employers are economically active persons who employ (or employed) one or more persons. **Self employed** are persons with a trade licence, who work on their own account and do not employ within their business any other persons - employees. **Employees** have paid employee's positions.

Questions related to **duration of daily journey to work and school** (place of work, school, frequency of journey to work and school, daily journey to work and school, means of transport) were filled in only by working persons and pupils, students and apprentices who filled in data on daily journey to school also in the case that they were working students and apprentices. Persons **commuting to work and schools** are persons, who filled in that they are employed, or employers, self-employed, working pensioners, women on maternity leave taking 28 or 37 weeks, pupils of basic schools, students or apprentices and at the same time the place of their work or school were in another house than that of their permanent residence. **Commuting daily outside municipality** were persons with a different municipality of work or school than that of their permanent residence and they answered the question about the frequency of their journey to work and school as daily.

Households

Data on households were processed according to entries in the census questionnaire-housing units in which there were mentioned kinship or other relationships among persons in a dwelling as well as information on common housekeeping.

Dwelling household is formed of persons living together in one dwelling.

Housekeeping household is formed of persons living together who mentioned at the census questionnaire-housing units that they have common housekeeping, i.e. main costs of the household (food, living costs, operational costs and others) are paid for jointly. Common housekeeping was filled in also by children belonging to the relevant household, although they did not contribute to the costs of the household. Subtenants and their families always form a separate housekeeping household. A housekeeping household can be formed of one or more census households.

Census household consists of persons living together in one dwelling on the basis of their kinship or other relationships within one housekeeping household. It is a basic unit that is not further divided.

There are four basic types of census households:

1. family household - complete family (married couple or partners living in a consensual union - so-called marriage de facto - without children or with children);
2. family household - incomplete family (one of parents with at least one child);
3. multi-member non-family household (two or more persons that are related or not, with common housekeeping, who do not form a family household);
4. household of an individual.

Other individuals can be also a **part of family households** if they have a common housekeeping together with the relevant census family household, they do not form an independent family and/or they are not subtenants. In the results of the census, family households are sorted (besides others) also according to the number of dependent children. **Dependent child** is each person that has a relation with the person in the head of the census household - a son, daughter, is economically not active and in the age of 0-25 years.

Housekeeping and census households were elaborated for persons living in dwellings and outside dwellings (emergency accommodation), however, not for persons in establishments that did not fill in the census questionnaire-housing units.

Houses

The number of buildings includes all buildings determined for living (occupied and unoccupied), objects with dwellings (a dwelling) and accommodation establishments without dwelling if they serve for a long-term or permanent accommodation. They are: family houses, blocks of flats, hostels, student dormitories, children's homes, correctional and penal institutions, old people's homes, boarding houses for pensioners, establishments for the disabled and mentally handicapped persons, convents and monasteries (objects with accommodation premises for members of orders and congregations), operational buildings with a dwelling (dwellings), etc.

By type of the building there are:

1. family house - may have up to three individual dwellings, up to two over-ground levels and one under-ground level and an attic. This category includes also recreation houses (not excluded from dwelling stock) used for recreation.

A family house can be:

- a detached family house - is not connected, by any peripheral wall or any part of it, on any side to any other building on a neighbouring plot;
 - a semi-detached family house - is a house, whose peripheral wall or a part of it is connected to a building on a neighbouring plot.
 - a terraced family house - at least three family houses are connected by a part of their peripheral wall.
2. block of flats - is composed of a large number of dwellings accessible from a common passage or staircase and it is not a family house. The number of storeys is not decisive. This category includes also villas which do not meet the conditions set out for family houses.
 3. other buildings - include all other kinds of buildings excluding family houses and blocks of flats.

Permanently occupied house is a house where at least one dwelling is occupied on a permanent basis or an establishment for collective accommodation is placed with at least one person residing there on a permanent basis. In a permanently occupied house at least one person must have a permanent (or long-term) residence. **Unoccupied house** is a house determined for dwelling in which no person with permanent or long-term residence was enumerated. Unoccupied house-occupied temporarily is a house serving only for a temporary housing; no permanently living person was in the house at the decisive moment of the census.

Total number of **unoccupied houses** includes all houses with dwellings and all houses with accommodation establishment without dwelling if they are determined for permanent or long-term occupancy and if no person was enumerated there with permanent or long-term residency. Unoccupied objects without dwellings or with facilities serving only for short-term accommodation (hotels, hostels for tourists, hospitals, etc.) are not included in the number of unoccupied houses.

Owner of the house (natural person or legal entity). Owner - private natural person includes also cases of several co-owners of the house who are relatives. Owner - municipality, state includes also houses belonging to former People's Housing Associations, whose dwellings have not been transferred yet to the ownership of individual users. Owner - more owners includes houses where all or part of the dwellings were transferred to ownership of individual users; co-ownership originates upon transfer of dwellings into ownership; in the Real Estates Cadastre, owners of individual dwellings are registered.

Dwellings

Within the question about type of housing **the character of dwelling of enumerated persons** was found out. Emergency accommodation includes various shelters, emergency and temporary buildings, living in a pending building, emergency accommodation at a workplace, etc. Weekend house, cottage was mentioned when persons permanently occupied objects determined for recreation (including earmarked cottages and recreational little houses).

Permanently occupied dwelling is a dwelling where at least one person is registered with the police as residing on a permanent or a long-term basis.

Unoccupied dwelling is a dwelling where no person is registered with the police as residing on a permanent or a long-term basis. **Unoccupied dwelling-occupied temporarily** is a dwelling where no one is registered with the police as residing on a permanent basis, but it is used for temporary housing; in most cases this is a dwelling where a person (persons) was counted as temporarily present.

Legal reason for the use of the dwelling - ownership of the dwelling - such a dwelling the owner of which is registered separately in the Real Estates Cadastre. Tenement dwelling is used on the basis of a contract on rent; it includes also cases of persons living as sub-tenants in a rented dwelling. Dwelling belonging to a member of the Housing Association (formed in the 60s) is a dwelling of a member of the former housing association - transfer of dwelling to his or her ownership has not taken place, yet. Dwelling belonging to a member of the Housing Association (newly formed during privatisation) is characterised by a rent relationship that is based on the membership or participation of an occupant of a dwelling in a legal entity, that was established by members or founders of the legal entity in question

for privatisation of the house (in the Real Estates Cadastre, the adequate legal entity is registered as the owner of the house: co-operative, limited company, joint-stock company).

Floor space of the dwelling is a floor space of rooms and part of the floor of a kitchen having the area of 12 m² and more. In the case of a dwelling consisting of one room only - a habitable kitchen, the floor space of such a dwelling is the area of the entire room. The floor space of a dwelling and the number of habitable rooms do not include rooms of the dwelling earmarked for business or working purposes (for performing a job); those areas are a part of other parts of the dwelling.

Total area of a dwelling is a sum of the area of habitable rooms, a kitchen and other parts of the dwelling.

Permanently occupied dwellings are of **four categories** according to the way of heating and the scope of basic conveniences.

- **Dwellings of the 1st category** are dwellings in which all habitable rooms are directly heated by central heating and that have complete basic conveniences.
- **Dwellings of the 2nd category** are dwellings without central heating with basic conveniences or dwellings with central heating but with just partial basic conveniences.
- **Dwellings of the 3rd category** are dwellings without central heating and with partial basic conveniences or dwellings with central heating and without basic conveniences.
- **Dwellings of the 4th category** are dwellings without central heating and without basic conveniences.

Central heating in relation to this is such heating whose source is located outside the dwelling or in an individual room outside the dwelling (including the cellar in a one-dwelling family house) or other electric or gas heating. A dwelling with common basic convenience is considered to be a dwelling without convenience.

Equipment of a permanently occupied dwelling (dwelling household) - number of cars, a telephone, holiday house and personal computer - was surveyed regardless which member of the dwelling household is the owner. Also company cars or computers were mentioned if they can be used by members of a household for private purposes. On the contrary, company cars, telephones or computers used only as working aids for execution of a job were not considered to be equipment of a household.

All calculations of average values of characteristics of a dwelling stock - e.g. average floor space of a dwelling, average number of habitable rooms per dwelling, etc. - were made only from the sets of dwellings for which the values were found out.

COMPARABILITY OF THE RESULTS OF CENSUSES 2001 AND 1991

The Census 2001 included (in compliance with international recommendations) **foreigners with long-term residence** in the population total. In the 1991 Census foreigners with long-term residence permit were equalised with foreigners with short-term residence permit and were included in the Census only as persons temporarily present.

Citizenship includes independent data on dual citizenship, in 1991 cases of dual citizenship were processed in the results according to the citizenship mentioned first, while the cases of dual citizenship of which one was Czech were included in Czech citizenship.

Nationality includes for the first time in the history of censuses independent data also on the cases in which two nationalities were mentioned, in 1991 eventual entries of dual nationality were processed according to the first mentioned.

Highest level of education attained is broken down in concert with ISCED (International Standard Classification of Education). Separately is mentioned post-secondary education (including graduation from two or more secondary schools completed by the General Certificate of Secondary Education or a final exam) and first stage of tertiary education (graduation from higher professional schools and performing art schools completed by a final examination). In 1991 so-called higher education included company institutes, special courses at universities, performing art schools completed by a final examination and higher pedagogical schools. At graduation from two schools of the same level data were processed according to the school the specialisation of which was closer to the job performed by the enumerated person. University education is: university- bachelor's degree, university and second stage of university education, in 1991 it was mentioned as one information - university education.

Data on **economic activity** are not fully comparable. In 1991 census the number of economically active included also women on so-called additional child-care leave (up to the child's age of 3) and persons receiving parental contribution if their working contract was still valid; the Census 2001, however, included only women on maternity leave taking 28 or 37 weeks into working persons. The others (i.e. women on additional child-care leave and persons receiving parental contribution) are classified among the economically not active. Different from 1991 was surveying of data on employment, position in employment and branch of economic activity at temporary members of the armed forces, alternative military service or community service. At 1991 census they filled in the data according to their last job performed, in 2001 in concert with the ILO (International Labour Organisation) methodology they mentioned occupation "temporary member of the armed forces (alternative military service or community service)" and they were included in the branch of defence (or public administration or compulsory social security in the case of civil service).

Unlike 1991, a question about the place of permanent residence 1 year prior to the census was included in the 2001 census (similar information was surveyed until 1950 - year of moving of the enumerated in a municipality and from where) as well as a question about second or more job holders (for the last time surveyed in 1970 as a by-occupation).

In the question about occupancy of a dwelling in the 2001 census there is a new category "not occupied" - **dwelling occupied temporarily**.

Unlike 1991, we included **habitable rooms having the area of 4 - 7,9 m²**. At 2001 census these rooms are a part of the area of habitable rooms, in 1991 the area of those rooms was included in other parts of the dwelling (i.e. together with the area of a foyer, convenience, etc.). Due to the same reason indicators of habitable area of a dwelling differ (due to the inclusion of habitable rooms having the area of 4 - 7,9 m²).

In the characteristics of **main type of heating** there are not fully comparable data on central heating and heating with boiler, because due to the change of methodological determination of the concept of heating with boiler part of the dwellings with heating with boiler were shifted to the group of dwellings with central heating. According to the definition of heating with boiler in 1991, also dwellings (most of all in family houses), in which the heating source is located outside the dwelling (e.g. in the cellar, chamber, etc.) were also included in this group. According to the definition of 2001 all kinds of heating with the heating source located outside the dwelling (or inside the dwelling - in a special room designed for that) were included in central heating. This fact was reflected in data on dwellings by individual categories.

At surveying **equipment of household** newly was introduced a question about personal computer and, unlike 1991, equipment with a freezer, washing machine and a TV set was not surveyed.

Similar to the occupancy of a dwelling at the occupancy of a building the 2001 census also has a new category "not occupied" - **house occupied temporarily** (house, in which there is only temporarily occupied dwelling/dwellings and at the same time no permanently occupied dwelling or permanently or long-term living person).

Type of the building - family house in 2001 census is: a detached family house, a semi-detached family house, a terraced family house (such a breakdown was surveyed for the last time in the 1970 census).

**ANALÝZA
VÝSLEDKŮ SČÍTÁNÍ LIDU, DOMŮ A BYTŮ K 1. 3. 2001
V KRAJI**

***ANALYSIS
OF POPULATION AND HOUSING (1 March 2001) FIGURES
IN THE REGION***

ADMINISTRATIVNÍ MAPA MORAVSKOSLEZSKÉHO KRAJE K 1. 3. 2001

Administrative Map of the Moravskosleský Region (1 March 2001)

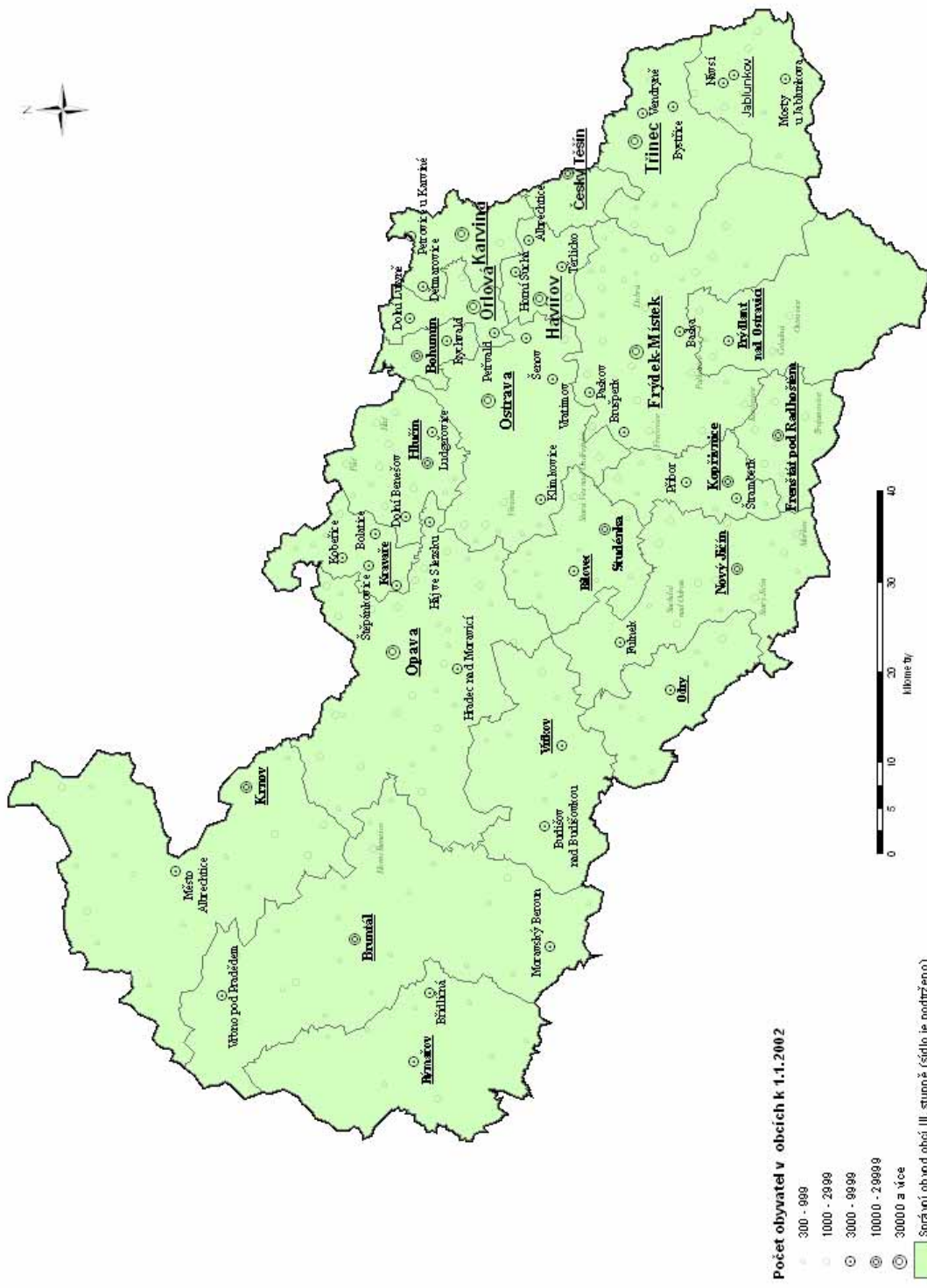

1. Charakteristika kraje

Moravskoslezský kraj je geograficky velice rozmanitý region. Ze západu je sevřen masívem Hrubého Jeseníku s nejvyšším vrcholem kraje a celé Moravy, horou Pradědem (1 491 m n. m.). Hornatina postupně přechází do Nízkého Jeseníku, náhorní plošiny s pozvolnějším terénem, a Oderských vrchů. Střední část kraje je charakteristická hustě osídleným nížinatým terénem Opavské nížiny, Ostravské pánve a Moravské brány. Směrem na jihovýchod krajina opět získává horský charakter a kulminuje hřbety Beskyd - u slovenské hranice Moravskoslezských s nejvyšším vrcholem Lysou horou (1 323 m n. m.) a Slezských Beskyd na hranici s Polskou republikou.

Kraj leží na severovýchodě České republiky a tvoří jednu z nejvíce okrajových částí. Na severu a východě hraničí s polskými vojvodstvími - Slezským a Opolským, na jihovýchodě s Žilinským krajem na Slovensku. V rámci krajského uspořádání ČR je lemován Olomouckým krajem a na jihu se letmo dotýká kraje Zlínského. Příhraniční charakter kraje poskytuje možnosti efektivní spolupráce ve výrobní oblasti, rozvoji infrastruktury, ochrany životního prostředí, kulturně-vzdělávací činnosti a především turistického ruchu. Za tímto účelem vznikly na území kraje již 4 euroregiony - Beskydy, Praděd, Silesia a Těšínské Slezsko.

Moravskoslezský kraj je tvořen 6 okresy - Bruntál, Frýdek-Místek, Karviná, Nový Jičín, Opava a Ostrava-město. Svou rozlohou 5 554 km² zaujímá 7,0 % území celé České republiky a řadí se tak na 6. místo mezi všemi kraji. Více než polovinu území kraje zaujímá zemědělská půda, na dalších více než 35 % se rozprostírají lesní pozemky (především v horských oblastech Jeseníků a Beskyd). Vedle přírodního bohatství se v kraji vyskytují bohaté zásoby nerostných surovin - především rozhodující domácí zásoby černého uhlí, dále ložiska zemního plynu, vápence, žuly, mramoru, břidlice, sádrovce, šterkopísku, písku a cihlářských jílu.

Převážná většina území Moravskoslezského kraje náleží do úmoří Baltského moře, pouze z části Nízkého Jeseníku - Rýmařovska a drobných území okresu Nový Jičín odtékají vody do povodí řeky Moravy, tedy do moře Černého. Nejvýznamnějším vodním tokem je Odra pramenící v Oderských vrších. Na území Ostravy přijímá Odra své největší přítoky - řeku Opavu, jež odvodňuje Jeseníky a Opavsko, a řeku Ostravici, která odvádí vody z Moravskoslezských Beskyd. Severně od Bohumína se do Odry vlévá řeka Olše tvořící hranici s Polskem a odvodňující Těšínsko. V místě soutoku Odry s Olší dosahuje území kraje svého výškového minima - 195 m n. m. Hlavními zdroji pitné vody jsou vodárenské nádrže Šance a Morávka v Moravskoslezských Beskydech a Kružberk v Nízkém Jeseníku.

Od 19. století kraj patřil a také v současnosti patří mezi nejdůležitější průmyslové regiony střední Evropy. Jeho zaměření hospodářské činnosti - odvětvová struktura - však dnes přináší nemalé problémy související s restrukturalizací tohoto regionu, s řešením ohniska sociálních problémů zejména spojených s výší nezaměstnanosti související s omezením těžby uhlí a těžkého průmyslu. Přestože od roku 1996 klesá také v důsledku tohoto útlumu podíl Moravskoslezského kraje na tvorbě hrubého domácího produktu, má s 10,3 % hned po Hl. městě Praze se zhruba 25 % největší podíl v rámci všech krajů ČR. Klesající tendence je zřetelnější po přepočtu HDP na 1 obyvatele - propad z 98,2 % republikového průměru v roce 1996 (3. místo mezi kraji) na 83,0 % v roce 2000 (9. místo).

Od počátku devadesátých let dochází k podstatnému zlepšení stavu životního prostředí vlivem poklesu průmyslové výroby, používání šetrnějších technologií a značným investicím do ekologických opatření (od roku 1998 do roku 2000 bezmála 9,8 mld. Kč b. c.). I přes tato uvedená zlepšení patří kraj nadále mezi nejzatíženější oblasti v České republice, neboť v minulosti byly znečištěny všechny složky životního prostředí. Dnes se jako nejzávažnější jeví kontaminace půdy a podzemních vod v důsledku průmyslové činnosti, důlní poklesy a znečištění povrchových vod.

Přírodní charakter a odlišný ekonomický vývoj se podílejí na rozdílech v kvalitě životního prostředí jednotlivých oblastí kraje. Nejzávažnější dopady na životní prostředí se koncentrují do střední a severovýchodní části kraje (Ostravsko, Karvinsko a Třinecko). Na druhé straně jsou součástí Moravskoslezského kraje také místa s významnými a cennými přírodními zvláštnostmi, jež jsou chráněny v rámci 3 chráněných krajinných oblastí - Beskydy (rozlohou 1 160 km² vč. zlínské části největší CHKO v ČR), Jeseníky a Poodří - a 125 maloplošných chráněných území.

Moravskoslezský kraj je počtem 1 269 467 obyvatel nejlidnatější v ČR, se svými 302 obcemi však patří k regionům s nejmenším počtem sídel. Tomu odpovídá i hustota osídlení 228,6 obyvatel na km², přičemž týž údaj pro celou ČR je 129,7 obyvatel na km² (k 1. 3. 2001). Průměrná rozloha katastru obce 18,4 km² je druhá největší v republice a je o necelých 50 % větší než katastr průměrné obce v ČR (12,6 km²). V obcích do 499 obyvatel bydlí jen 1,8 % obyvatel, v obcích od 500 do 4 999 obyvatel 23,5 % obyvatel, v obcích od 5 000 do 19 999 obyvatel žije 12,5 % občanů kraje. Většina obyvatel kraje (62,3 %), což je v rámci ČR výjimečné, žije ve městech nad 20 tisíc obyvatel. V krajské metropoli Ostravě žije 316 744 obyvatel (k 1. 3. 2001), tj. zhruba čtvrtina obyvatel kraje. Dalšími velkými městy jsou Havířov (85 855 obyvatel), Karviná (65 141 obyvatel), Frýdek-Místek (61 400 obyvatel) a Opava (61 382 obyvatel).

Velmi nízká porodnost (8,9 živě narozených na 1 000 obyvatel v roce 2001 v Moravskoslezském kraji i ČR) je základním rysem současné populační situace nejen našeho regionu, ale i v rámci celé republiky a je nejnižší, jaká byla zaznamenána od roku 1785. Proto dochází k pozvolnému stárnutí populace a, což je alarmující, k postupnému vymírání populace - přirozený úbytek v roce 2001 činil 1 697 obyvatel. Lidé však bohužel v Moravskoslezském kraji ubývají i migrací (jen v roce 2001 činil tento úbytek 2 140 obyvatel). I přes tento nepříznivý vývoj v posledních letech je index stáří (tedy podíl obyvatel ve věku 65 a více let ke skupině 0 - 14 let) stále ještě příznivý a dosahuje hodnoty 0,72, což znamená 2. místo mezi kraji v ČR (za krajem Karlovarským).

Větší část Moravskoslezského kraje se již za dob Rakouska-Uherska stala jednou z nejdůležitějších průmyslových oblastí. Jádrem je ostravsko-karvinská průmyslová a těžební pánev, jejíž industrializace byla úzce spojena s využíváním místního nerostného bohatství, zejména kvalitního koksovatelného černého uhlí a s navazujícím rozvojem těžkého průmyslu a hutnictví. Kraj je celostátním centrem hutní výroby a představuje 100 % výroby ČR surového železa, 92 % oceli a 98 % koksu. Současně je zde soustředěna i těžba černého uhlí téměř celé produkce ČR, i když dochází k poklesu vytěženého množství. Vedle těchto tradičních odvětví se v kraji dále prosazuje výroba a rozvod elektřiny, plynu a vody, výroba dopravních prostředků a průmysl potravinářský a tabákový. Kraj se tak podílí 13,4 % na tržbách průmyslových podniků ČR v roce 2001.

I přes současný útlum těžkého průmyslu a dobývání nerostných surovin pracuje podle výběrových šetření sil v průmyslových odvětvích více než třetina z celkového počtu 532,9 tis. osob, dalších 11,3 % v obchodu a opravách zboží. Průměrná hrubá mzda v Moravskoslezském kraji dosáhla v roce 2001 téměř republikového průměru, přičemž byla za Prahou a Středočeským krajem třetí nejvyšší v ČR. Činila na zaměstnance více než 14 000 Kč. Rozložení mezd mezi odvětvími je obdobné jako v ostatních krajích v ČR. Nejvyšší mzdy jsou již tradičně v sektoru peněžnictví a pojišťovnictví, zatímco nejnižší mzdy jsou v oborech zemědělských, lesnických, textilních a oborech souvisejících se zpracováním kožešin a kůží.

Odvětvová struktura Moravskoslezského kraje přináší v současnosti nemalé problémy, jež jsou spojeny zejména s vysokou mírou nezaměstnanosti. Relativně nejlépe je na tom okres Opava s mírou nezaměstnanosti 11,29 %, o 1,6 procentního bodu zaostává Nový Jičín, následuje Frýdek-Místek s více než 14 procenty a na konci (ve srovnání v rámci kraje i celé ČR) jsou okresy Ostrava (16,91 %), Bruntál (17,65 %) a Karviná, která se svými 17,78 % nezaměstnanosti zaujímá předposlední místo mezi všemi okresy v ČR (údaje úřadu práce k 28. 2. 2001). V celém Moravskoslezském kraji bylo k tomuto datu 96 987 nezaměstnaných (míra nezaměstnanosti 15,43 %), z čehož bylo 11 695 občanů se ZPS a 11 860 absolventů škol. Vskutku palčivým problémem je pak podíl dlouhodobě nezaměstnaných (déle než 12 měsíců) na celkovém počtu nezaměstnaných (46,2 %), který je v našem regionu výrazně vyšší než celorepublikový průměr. Na jedno volné pracovní místo tak připadlo v kraji téměř 34 uchazečů, v okrese Karviná dokonce téměř 60 uchazečů.

Kraj se po zániku Československa ocitl v poloze severovýchodního pohraničí, na hranicích s Polskem a Slovenskem, nejvíce vzdáleného od přímých kontaktů s metropolí státu a s hospodářskými podněty z vyspělých zemí EU. Velkým nedostatkem kraje z hlediska dopravní infrastruktury je absence přímého napojení na dálniční síť, která není dosud do kraje přivedena. V květnu 2002 byla zahájena stavba dálnice D 47, která se stane součástí VI. Evropského multimodálního koridoru. Dálnice mezi Lipníkem nad Bečvou a polskou hranicí u Bohumína o délce 80,2 km by měla řešit dopravní obslužnost a ekonomické oživení. Silniční komunikační systém se v současnosti opírá o hlavní mezinárodní silnice I/11 (E 75): Opava - Ostrava - Český Těšín - Mosty u Jablunkova a I/48 (E 462): Nový Jičín - Frýdek-Místek - Český Těšín, které procházejí východní částí kraje. V současnosti probíhá jejich modernizace, a to především na silnici I/48, která je upravována na rychlostní komunikaci R 48. Moravskoslezský kraj protínají dva železniční tahy evropského významu, elektrifikované tratě č. 270 a č. 320. Trať č. 270 je významným úsekem hlavní železniční trasy ČR Praha - Bohumín a v současnosti probíhá její modernizace, jež bude dokončena v roce 2005. Dosažitelnost regionu letecky je zabezpečována prostřednictvím mezinárodního letiště v Mošnově, druhého největšího letiště v ČR, jehož délka přistávací dráhy 3 600 m umožňuje přistávání všech kategorií letadel bez omezení.

Region Moravskoslezského kraje je vybaven kvalitním systémem školního vzdělávání. Na 467 základních školách plní povinnou školní docházku 136 045 žáků. Širokou škálu 37 gymnázií, 83 středních odborných škol a 57 středních odborných učilišť doplňuje 10 vyšších odborných škol a čtyři vysoké školy (Vysoká škola báňská-Technická univerzita Ostrava, Ostravská univerzita, Slezská univerzita v Opavě a Vysoká škola podnikání Ostrava), které svými 13 fakultami zabezpečují výuku pro více než 20 000 studentů.

Na jednoho lékaře připadá v rámci kraje 293 obyvatel, přičemž v jednotlivých okresech tato hodnota kolísá mezi 213 (okres Ostrava) a 369 (okres Nový Jičín). V celém kraji je k dispozici téměř 7 800 lůžek ve 20 nemocnicích a dalších 3 096 lůžek v odborných léčebných ústavech a léčebnách dlouhodobě nemocných. Zařízení sociální péče disponují více než 9 300 místy, především pro staré občany.

Tradičními kulturními centry regionu jsou Ostrava, Opava a pro území Těšínska s významnou polskou menšinou Český Těšín. V kraji působí 18 divadel, dále 60 muzeí, 88 galerií a 67 kin. V Ostravě dále sídlí mezinárodně známá Janáčkova filharmonie. Milovníci literatury mohou využívat 422 knihoven. Města a obce nabízejí pestrou škálu sportovního vyžití prostřednictvím 99 stadionů, 27 zimních stadionů a stovek hřišť, tělocvičen, koupališť a bazénů. Kromě kulturního a sportovního vyžití ve městech a obcích poskytuje malebná a pestrá příroda severní Moravy a Slezska nesčetné možnosti pro rekreaci, turistiku, poznávání kulturních památek a léčebné pobyty. V letním období skýtá region díky rozsáhlé síti (cyklo)turistických tras podmínky pro pěší turistiku a cykloturistiku, v zimě pak jsou horské celky Hrubého Jeseníku a Beskydy vyhledávanými centry běžeckého a sjezdového lyžování. Moravskoslezský kraj se může pochlubit mnoha kulturními památkami, na jeho území se nacházejí městské památkové rezervace (centra Příbora, Nového Jičína a Štramberka). Skvosty kraje jsou zámecká sídla v Hradci nad Moravicí, v Raduni, v Kravařích na Opavsku či ve Fulneku. Mezi nejvýznamnější hrady patří Sovinec na Rýmařovsku, Starý Jičín a Hukvaldy v Pobeskydí. Specifikem regionu jsou podmínky pro průmyslovou turistiku (Technické muzeum automobilů v Kopřivnici, Vagonářské muzeum ve Studénce, Hornické muzeum v Ostravě-Petřkovicích, areál Dolních Vítkovic, NKP Důl Michal aj.). Fandové vodních sportů s oblibou sjíždějí řeku Moravici nebo Odru, ti, kteří dávají přednost rekreaci u vodních ploch, navštěvují nádrže Žermanice a Těrlicko, v menší míře zatím Slezskou Hartu. Lázeňství v kraji je založeno na využití léčebných účinků jodobromové vody v lázních Darkov s Rehabilitačním ústavem, od počátku 90. let existuje nové lázeňské sanatorium v Klimkovicích s architektonicky zajímavými budovami.

1. Characteristics of the Region

The Moravskoslezský Region is very diverse from geographical point of view. From the west it is bound by the massif of the Hrubý Jeseník Mountain Range with the highest peak of the Region and the entire Moravia, the Praděd (1 491 m). The mountains gradually pass to the Nízký Jeseník rolling foothills and the Odra Hills (Oderské vrchy). Central part of the Region is characteristic by densely populated lowland territory of the Opava lowlands (Opavská nížina), the Ostrava basin (Ostravská pánev) and the Moravian gateway (Moravská brána). Towards the south-east, the landscape again gains a mountainous character and culminates by the Beskydy Mountains - that are called the Moravian-Silesian Beskydy Mountains (Moravskoslezské Beskydy) at the border with Slovakia - topping out at Lysá hora (1 323 m) and the Silesian Beskydy Mountains (Slezské Beskydy) on the border with Poland.

The Region lies in the north-east of the Czech Republic being one of its most marginal parts. In the north and in the east it borders with Polish voivodeships (the Silesian and Opole voivodeships), in the south-east with the Žilina Region of Slovakia. Within the regional arrangement of the CR it is lined by the Olomoucký Region and in the south it touches the Zlínský Region. Since the Region creates the state borders, it can effectively co-operate in the area of output, development of infrastructure, protection of the environment, cultural and education activity and, most of all, in tourism. For this purpose, already 4 euro-regions arose on the territory of the Region: Beskydy, Praděd, Silesia and Těšínské Slezsko.

The Moravskoslezský Region comprises 6 districts: the Bruntál, Frýdek-Místek, Karviná, Nový Jičín, Opava and Ostrava-město Districts. With its area of 5 554 sq km it occupies 7 % of the territory of the Czech Republic and thus it ranks sixth among all the regions. More than a half of the Region's territory is agricultural land; over 35 % are forest lands (especially in the mountain areas of Jeseníky and Beskydy). Besides the beauties of nature, there are also rich mineral resources in the Region: primarily decisive domestic black coal deposits, also natural gas reserves, a rich deposit of calcite, granite, marble, slate, gypsum, gravel sand, sand and brick-clays.

Surface water of the Moravskoslezský Region mostly drains into the Baltic Sea; only that of part of the Nízký Jeseník (Rýmařov area) and small territories of the Nový Jičín District belongs to the Morava river basin and drains into the Black Sea. The most important is the Odra River that springs in the Odra Hills. On the territory of the town of Ostrava the Odra River receives its biggest supplies - the Opava River that drains water from the Jeseníky Mountains and the area of the town of Opava and the Ostravice River that drains water from the Moravskoslezské Beskydy. In the north of Bohumín, the Olše River flows into the Odra River - it creates the border with Poland and drains water from the area of the town of Těšín. At the place where the Odra and Olše Rivers meet, the territory of the Region reaches its minimum (195 m). The main sources of drinking water are the Šance dam and Morávka dam in the Moravskoslezské Beskydy and the Kružberk dam in the Nízký Jeseník.

From the 19 century the Region ranks among the most important industrial areas of Central Europe. However, the Region's structure of economy is currently causing many problems that relate to its restructuring as well as social issues arisen from the increase in unemployment triggered off by a slow-down in coal mining and heavy industry. In spite of that, the Moravskoslezský Region accounts for 10.3 % of the national gross domestic product, which is the second highest regional share in the CR, after the Capital City of Prague with about 25 % of the national GDP. Since 1996 it is continually decreasing, which is more distinctive at calculation of the GDP per capita: it fell from 98.2 % of the nation-wide average in 1996 (ranked third among regions) to 83.0 % in 2000 (ninth).

Since 1990, a substantial environmental improvement has been observed as a result of the reduction of manufacturing, utilisation of more environmental-friendly technologies and significant investments into environmental measures (in 1998 - 2000 almost 9.8 billion CZK). Despite the mentioned improvements, the Region still belongs to the areas with the biggest environmental burden in the Czech Republic, because in the past all components of the environment have been polluted. Currently, the most problematic issues are contamination of soil and subterranean waters due to industrial activity, the sinking land caused by the coal-mining activity and pollution of surface waters.

The character of the nature and different economic development cause differences in the quality of the environment in individual parts of the Region. The most serious impacts on the environment concentrate in central and north-eastern part of the Region (the area of Ostrava, Karviná and Třinec towns). On the other hand, there are also places with important and valuable beauties of nature that are protected within 3 protected landscape areas - Beskydy (with the size of 1 160 sq km including the Zlín part of the biggest protected landscape area in the CR), Jeseníky and Poodří (an area around the Odra River) - and 125 small protected territories.

The Moravskoslezský Region is the most populated Region in the CR (1 269 467 inhabitants), but the number of municipalities (302) places the Region among those with fewest settlements. This fact corresponds to the density of population 228.6 inhabitants per square km, while the national figure is 129.7 inhabitants per sq km (1 March 2001). The average cadastre area of municipality is 18,4 sq km, being thus the second largest in the CR and by 50 % larger than the cadastral area of the average municipality in the CR (12.6 sq km). Only 1.8 % of the Region's population live in municipalities of 499 inhabitants and under; 23.5 % live in municipalities of 500 - 4 999 inhabitants, and 12,5 % live in municipalities of 5 000 - 19 999 inhabitants. Most of the population (62,3 %) live in towns of 20 000 inhabitants and over - such percentage is an exception in the CR. As at 1 March 2001, there were 316 744 inhabitants living in the Region's capital Ostrava, i.e. about a quarter of the Region's population. Other big cities are Havířov (85 855 inhabitants), Karviná (65 141), Frýdek-Místek (61 400) and Opava (61 382).

Regarding population, the basic characteristic of the current situation not only in the Moravskoslezský Region, but also in the whole CR is a very low birth rate (8.9 live births per 1 000 inhabitants in 2001 in the Region as well as in the CR). The birth rate has dropped to the level, which is the lowest recorded since 1785. Thus, the population is gradually ageing and - which is alarming - also gradually dying off: natural decrease in 2001 was 1 697 inhabitants. However, the Moravskoslezský Region is experiencing a decrease in population also through emigration (2 140 people in 2001). In spite of this unfavourable trend, the index of seniority (the ratio of 65 + population to 0 - 14 population) is still favourable, amounting to 0.72 and ranking the Region second among the regions of the CR (after the Karlovarský Region).

During the times of Austria-Hungary, the larger part of the Moravskoslezský Region became one of the most important industrial areas. The core of this area is the Ostrava-Karviná industrial and mining basin that was industrialised in close relation with the exploitation of its raw materials, particularly quality bituminous coking coal, and subsequent development of heavy industry and metallurgy. The Region is the nation-wide centre of metallurgy, producing 100 %, 92 % and 98 % of the CR's total crude iron, steel and coke outputs, respectively. Moreover, almost the entire output of bituminous coal comes from this area, although the volume of coal brought out on the surface is diminishing. Besides these traditional branches, also generation and distribution of electricity, gas and water, production of transport vehicles and food and tobacco industries are putting through in the Region. Thus, the proportion of the Region in sales of industrial enterprises in the CR was 13.4 % in 2001.

Despite the current slow-down of heavy industry and raw materials mining, the above mentioned branches of industry employ more than one third of the total number of 532 900 persons, another 11.3 % work at trade and repairs of goods, according to sample surveys. The 2001 average gross wage in the Moravskoslezský Region reached nearly the national average, amounting to third highest average in the CR (after the Capital City of Prague and the Středočeský Region). It was more than 14 000 CZK per employee. The distribution of wages among industries is similar to that in the other Regions of the CR, the highest wages being paid in financial intermediation, while the lowest in agriculture and forestry, manufacture of textiles, and manufacture of leather and fur.

The industrial structure of the Region is currently causing many problems that relate to the restructuring of the Region and social issues arisen from the increase in unemployment due to the reduction of activities in coal mining and heavy industry. A relatively favourable unemployment rate is reported for the Opava District (11.29 %) followed by the Nový Jičín District with 1.6 percentage points more; the Frýdek-Místek District goes after (more than 14 %). Highest unemployment rates within both the Ostrava Region and the CR are reported for the following Districts: Ostrava (16.91 %), Bruntál (17.65 %) and Karviná (17.78 %) ranking last but one among all the Districts in the CR (according to labour offices data as at 28 February 2001). The total number of the unemployed in the Moravskoslezský Region was 96 987 persons as of that date (the unemployment rate 15.43 %), of which 11 695 were persons with reduced capacity to work and 11 860 were graduates. Very serious problem is the stake of long-term unemployed (longer than 12 months) in the total number of unemployed (46.2 %), which is distinctively higher in the Region than the national average. Thus, there were nearly 34 job applicants per vacancy in the Region, with nearly 60 job applicants per vacancy in the Karviná District.

When Czechoslovakia divided into two independent countries, the Moravskoslezský Region found itself on the periphery of the CR's northeast border with Poland and the Slovak Republic, far away from direct contacts with the Capital City of Prague and with the economic development of the EU advanced countries. Regarding transport infrastructure, it is a great disadvantage that there is no highway network in the Region. In May 2002, D 47 highway construction started; it will become a part of VI multi-mode European transport corridor. The highway between Lipník nad Bečvou and Polish border near Bohumín 80.2 km long should solve transport issues and economic revival. The fundamental routes of the current road network are the following: the international road I/11 (E 75) leading from Opava via Ostrava, Český Těšín to Mosty u Jablunkova, and the international road I/48 (E 462) leading from Nový Jičín via Frýdek-Místek to Český Těšín. Both roads go through the eastern part of the Region. They undergo modernisation now, namely at

I/48 road that is being transformed to a fast highway R 48. The Moravskoslezský Region has two railway lines of European importance: electrified lines No. 270 and No. 320. The line No. 270 is an important part of the main railway route of the CR leading from Prague to Bohumín; it goes through modernisation now, which will be completed in 2005. The air transport is ensured by the international airport in Mošnov, which is the second busiest airport in the CR. Its landing runway is 3 600 m long, which enables landing of aeroplanes of all categories without limitation.

A schooling system of good quality can be found in the Moravskoslezský Region. At its 467 elementary schools, 136 045 pupils are fulfilling their compulsory education. There are 37 grammar schools, 83 secondary technical schools, 57 secondary vocational schools and 10 higher professional schools along with four universities - VŠB-Technical University of Ostrava, the University of Ostrava, the Silesian University in Opava and the Business School Ostrava. The universities comprise 13 faculties and provide study programmes for more than 20 000 students.

There are 293 inhabitants per physician in the Region, with the number varying within the range of 213 (Ostrava District) to 369 (Nový Jičín District). The Region has nearly 7 800 beds available in 20 hospitals and other 3 096 beds in establishments for long-term patients and specialised therapeutic institutions. Establishments of social care dispose of more than 9 300 beds, especially for the elderly.

Traditional cultural centres of the Region are Ostrava, Opava and for the territory with important Polish minority Český Těšín. The Region has 18 theatres, 60 museums, 88 galleries and 67 cinemas. In Ostrava there is also the Janáček Philharmonic (Janáčkova filharmonie). Lovers of literature can visit 422 libraries. Towns and municipalities offer wide range of sports via 99 stadiums, 27 winter stadiums and hundreds of playgrounds, gymnasiums, open air pools and swimming pools. Besides cultural and sports activities in towns and municipalities, the diverse and eye-pleasing scenery of northern Moravia and Silesia offers also many possibilities for recreation, tourism, sightseeing and therapeutic programmes. In summer period, the Region offers thanks to its network of cycle and tourism paths conditions for hiking and cycling; in winter, mountain ranges of the Hrubý Jeseník and Beskydy are centres of cross-country and downhill skiing. The Moravskoslezský Region has many cultural monuments. On its territory are several urban conservation areas (centres of Příbor, Nový Jičín and Štramberk). Beautiful chateaux (mansions) are in Hradec nad Moravicí, Raduň, Kravaře near the town of Opava and at Fulnek. Most important castles are Sovinec near Rýmařov, Starý Jičín and Hukvaldy near Beskydy. What is specific to the Region is a rich background for industrial tourism (e.g. the Automobile Technical Museum in Kopřivnice, the Railway Coach Museum in Studénka, the Museum of Mining in Ostrava-Petřkovice, the area of Dolní Vítkovice ironworks, the Michal Mine, etc.). Water sports fans like to go down the Moravice River and the Odra River; those, who prefer recreation at expanses of water, visit the Žermanice and Těrlicko dams and fewer of them also the Slezská harta. The balneological industry is based on the curative effect of iodine-bromine water springs in Spa Darkov with the Institute of Physiotherapy located there too. Since the 1990's there has been a new spa sanatorium in operation in Klimkovice situated in architecturally interesting buildings.

2. Vývoj sídelní struktury

Moravskoslezský kraj vznikl k 1. 1. 2000 vyčleněním šesti okresů z původního Severomoravského kraje s názvem Ostravský, který byl zákonem č. 176/2000 Sb. k 31. 5. 2001 změněn na Moravskoslezský. Ke dni sčítání lidu bylo v kraji celkem 302 obcí z nichž 39 mělo statut města (po sčítání lidu v roce 2002 získalo statut města ještě Město Albrechtice). Šest měst (Bruntál, Frýdek-Místek, Karviná, Nový Jičín, Opava a Ostrava) plnilo funkci okresního střediska, Ostrava byla také sídlem Krajského úřadu a plnila funkci krajského střediska. Města Ostrava, Opava a Havířov byly statutárními městy (v období po sčítání lidu se v roce 2002 stala statutárním městem také Karviná).

Sídelní strukturu kraje můžeme posuzovat ze dvou hledisek:

a) bez promítnutí územních změn, tj. v dobovém ohraničení a členění v příslušném roce sčítání (1961, 1970, 1980, 1991 a 2001)

b) s promítnutím územních změn, tj. ve správním vymezení obcí podle stavu ke dni sčítání 2001.

V dobovém administrativním vymezení obcí se projevil od roku 1961 celkový úbytek **obcí**, zejména mezi léty 1970 a 1980 (snížení počtu obcí ze 472 v roce 1970 na 169 v roce 1980). Hlavní roli zde mělo slučování obcí - především nejmenších do 1 tisíce obyvatel - ve větší administrativní celky. Druhá vlna administrativního vývoje obcí nastala v dalším desetiletí (1980 - 1991), zejména pak po listopadu 1989, kdy se řada obcí znovu osamostatnila, takže jejich počet se zvýšil o 104 na 273 obce. V posledním desetiletí (1991 - 2001) tento trend ještě pokračoval a došlo k dalšímu zvýšení počtu obcí. V tomto desetiletí vzniklo v kraji celkem 32 nových obcí, ale dvě obce v okrese Opava zanikly sloučením s jinými obcemi (Tábor a Lipina), město Zlaté Hory přešlo v roce 1996 do nově vzniklého okresu Jeseník. Celkově se tedy počet obcí v kraji zvýšil o 29 obcí. Dezintegrace se týkala zejména malých obcí, které byly v 70 letech sloučeny do větších celků, aniž jim to přineslo veřejný prospěch. Nově v letech 1991 - 2001 získaly statut města dvě obce - Šenov z okresu Frýdek-Místek a Dolní Benešov z okresu Opava. Vzhledem k tomu, že město Zlaté Hory přešlo do jiného kraje, zvýšil se počet měst v Moravskoslezském kraji z 38 v roce 1991 na 39 v roce 2001. Podíl městského obyvatelstva byl v jedenašedesátém roce 59,6% a do roku 1980 se zvýšil na 80,8%, ale v dalších letech, do roku 2001 došlo ke snížení na 76,3%. Podíl počtu obyvatel v obcích podle velikostních skupin (v %) se v letech 1961 - 1980 snižoval u malých obcí s počtem obyvatel do 1 000, v letech 1980 - 2001 se opět zvyšoval. V obcích s počtem obyvatel 1000 - 4 999 se tento podíl výrazně snížil v letech 1970 - 1980, ale v dalších letech došlo opět k jeho mírnému nárůstu. V obcích s počtem obyvatel nad 5000 docházelo do roku 1980 k nárůstu a v dalším období k mírnému poklesu. Souvisí to s procesem slučování obcí a jejich následnou dezintegrací jak je uvedeno u vývoje počtu obcí. **Počet částí obcí** se v kraji od roku 1961 snížil o 82 (ze 717 v roce 1961 na 635 v roce 2001). V letech 1961 - 1980 se jejich počet snížil o 100, ale v letech 1980 - 2001 došlo opět k jejich zvýšení o 18 částí obcí. K největším změnám v těchto počtech docházelo v průběhu let v Ostravě (22 v roce 1961 a 37 v roce 2001), v okrese Opava (216 v roce 1961 a 152 v roce 2001) a v okrese Bruntál (185 v roce 1961 a 165 v roce 2001). **Počet základních sídelních jednotek**, jež jsou skladebnou součástí každého sídelního útvaru, a které jsou určeny pro prostorovou identifikaci a sledování sociálně ekonomických a územně technických jevů, přímo vázaných na osídlení, se zvýšil od roku 1970 o 221. Ke zvyšování jejich počtu docházelo průběžně po celé sledované období, nejvíce v Ostravě (o 131), což souvisí také s novou zástavbou, upřesňováním katastrů, případně s územními změnami.

V Moravskoslezském kraji je 5 měst s počtem obyvatel nad 50 000. Největším městem podle počtu obyvatel je **Ostrava**, která měla při sčítání v roce 2001 celkem 316 744 obyvatel. Ve správních hranicích roku 2001 zaznamenalo město během uplynulých sta let bouřlivý vývoj, charakterizovaný nejen růstem počtu obyvatel v důsledku rozvoje těžkého průmyslu, ale i mnoha územními správními změnami. Do roku 1924 byly všechny obce, jež jsou nyní součástí města Ostravy, samostatné. V tomto roce došlo k připojení tří měst (Přívozu, Mariánských Hor a Vítkovic) a tří obcí (Zábřehu, Nové Vsi a Hrabůvky). Tak vznikla tzv. Velká Ostrava - jádro nynějšího města. V roce 1941 byla Ostrava prohlášena statutárním městem a bylo k ní připojeno dalších dvanáct obcí. K další územní změně došlo v roce 1954, kdy při novém uspořádání okresů byly od města odpojeny obce Výškovice, Nová a Stará Bělá a začleněny do okresu Ostrava-venkov. V roce 1957 bylo k Ostravě připojeno město Svinov, obce - Poruba, Pustkovec, Třebovice a odpojena Hrabová. V roce 1960 byly připojeny obce Bartovice, Martinov a opět Hrabová, v roce 1966 Výškovice. V roce 1975 Proskovice a znovu Stará a Nová Bělá. K poslední úpravě hranic Ostravy došlo v dubnu 1976 připojením osmi obcí - Antošovic, Koblava, Petřkovic, Lhotky u Ostravy, Hošťálkovic, Plesné a Krásného Pole z okresu Opava a Polanky nad Odrou z okresu Nový Jičín. Dřívější členění města do 4 velkých obvodů bylo od roku 1991 nahrazeno vytvořením 23 (původně 22) městských obvodů. Ostrava je typickým příkladem závislosti či podřízenosti sídelního uspořádání dynamického růstu jednostranné industrializaci, jejíž původní skladba založená na sepětí hornictví a hutnictví se dosud udržela. V sídelním charakteru značné části města se nadále silně projevuje ovlivnění uhelným průmyslem a dá se předpokládat, že jeho následky budou negativně působit ještě dlouho.

Druhým největším městem podle počtu obyvatel v Moravskoslezském kraji je **Havířov** (85 855 obyvatel při sčítání v roce 2001). Město bylo ustaveno v roce 1955 administrativním sloučením obcí Bludovice, Suchá a Šumbark, k nimž byly dále připojeny obce Dolní a Prostřední Suchá a Životice. Ve třetí čtvrtině 20. století bylo rozsáhlou bytovou a navazující občanskou vybaveností nové město předurčeno k pokrytí potřeb bydlení pro velký počet pracovních sil v tehdy se rozvíjejícím těžkém průmyslu ostravsko-karvinské průmyslové aglomerace. Město bylo a je nadále charakterizováno výrazným podílem vyjíždějících za prací. Přebytek pracovních sil (zejména žen) byl zčásti absorbován až výstavbou nových kapacit strojírenství, elektro-technického a obuvnického průmyslu v šedesátých až osmdesátých letech 20. století. V roce 1991 se stalo statutárním městem.

V pořadí třetím podle počtu obyvatel je město **Karviná** (65 141 obyvatel). Její územní část Solca je písemně historicky zmíněna v listině opolského knížete Vladislava z r. 1268. Nositelem městského práva byl od roku 1327 pouze Fryštát. Samotná Karviná byla vsí až do roku 1908, kdy byla povýšena na městys a na město roku 1923. K tomuto vývoji napomohl od 2. poloviny 19. století rychlý hospodářský, a s tím související i demografický růst po objevu uhlí a rozvoji jeho těžby. Od roku 1960 je městem okresním a od roku 2002 statutárním.

Dalším, v pořadí čtvrtým co do počtu obyvatel, je město **Frydek-Místek** s 61 400 obyvateli. Dvojměstí vzniklo 1. ledna 1943 sloučením dvou dříve samostatných měst, moravského Místku a slezského Frýdku, která byla založena v kolonizačním období ve 13. - 14. století. Řeka Ostravice, která městem protéká, tvořila až do 1. prosince 1928 zemskou hranici mezi Moravou a Slezskem. Frýdek se rozkládá na pravém břehu řeky Ostravice, těsně pod soutokem s řekou Morávkou, Místek zase na levém břehu. Je sídlem Euroregionu Beskydy, který spojuje hranice České, Slovenské a Polské republiky a vznikl podepsáním dohody 9. června 2000 ve Frýdku-Místku. Srdcem Euroregionu je na Slovensku Žilina a v Polsku Bielsko-Biala. Euroregionem prochází hlavní tah spojující severní, jižní a východní Evropu.

Posledním z měst nad 50 000 obyvatel je **Opava**, která měla v době sčítání 61 382 obyvatel. Vznikla jako kupecká osada na křižovatce obchodních cest. První písemná zmínka pochází z roku 1195. Městská práva udělena před rokem 1224, kdy je uváděna již jako město. Až do roku 1928 byla Opava hlavním městem československého Slezska. Za druhé světové války se stala hlavním městem jednoho ze tří vládních obvodů v obsazených Sudetech. Po válce bylo německé obyvatelstvo odsunuto a město změnilo nejen svůj vzhled, ale i národnostní složení. V současné době je městem okresního významu, středisko kulturní oblasti, průmyslové i kulturní centrum, které svým významem přesahuje hranice okresu. Od roku 1990 je statutárním městem.

Správní struktura kraje se změnila až po sčítání lidu realizací dalšího kroku reformy státní správy. Její první etapa začala 1. 1. 2000 zřízením vyšších územně správních celků - krajů. Vznikl Moravskoslezský kraj. S účinností od 1. 1. 2003 se uskutečnila druhá fáze této reformy ukončením činnosti okresních úřadů a přenesením jejich kompetencí na obce s rozšířenou působností, na krajské úřady a jiné regionální i centrální orgány. V Moravskoslezském kraji se stalo obcemi s rozšířenou působností, též obcemi III. stupně (dále ORP), 22 měst. Seznam a základní údaje o jejich správních obvodech je uveden v tabulce na následující straně. Jedním z kritérií pro stanovení obce s rozšířenou působností byl počet obyvatel. Dalším hlediskem byla spádovost k novému správnímu centru, která nebyla omezena hranicemi stávajících okresů. V Moravskoslezském kraji bylo mimo území stávajících okresů zařazeno celkem 17 obcí. Jedná se o tyto obce:

- Sosnová (okr. Bruntál) patří do správního obvodu Opavy (okr. Opava).
- Horní Bludovice (okr. Frýdek-Místek) patří do správního obvodu Havířova (okr. Karviná).
- Ropice (okr. Frýdek-Místek) patří do správního obvodu Českého Těšína (okr. Karviná).
- Kunčice pod Ondřejníkem (okr. Frýdek-Místek) patří do správního obvodu Frenštátu pod Radhoštěm (okr. Nový Jičín).
- Těškovice (okr. Opava) patří do správního obvodu Bílovce (okr. Nový Jičín).
- Obce Stará Ves nad Ondřejnicí, Šenov, Václavovice, Vratimov z okresu Frýdek-Místek, Klimkovice, Olbramice, Vřesina, Zbyslavice z okresu Nový Jičín a Čavisov, Dolní Lhota, Horní Lhota, Velká Polom z okresu Opava patří do správního obvodu Ostravy.

Rozdělení obcí do správních obvodů ORP je ve vyhlášce MVČR č. 388/2002 Sb.

Tab. 2.1.1 Základní ukazatele sídelní struktury podle správních obvodů obcí s rozšířenou působností

	Počet			Hustota obyvatel (obyv/km ²)	Na 1 obec připadá			Podíl obyvatel žijících (%)	
	obyvatel	obcí			rozloha (km ²)	obyvatel	částí obcí	ve městech	v obci s rozšířenou působností
		celkem	z toho měst						
Kraj celkem	1 269 467	302	39	228,6	18,39	4 204	2,1	76,3	69,8
v tom správní obvod obce s rozšířenou působností:									
Bílovec	26 776	13	2	156,1	13,20	2 060	1,8	67,2	28,0
Bohumín	30 053	2	2	624,9	24,05	15 027	4,0	100,0	77,5
Bruntál	43 437	33	4	61,7	21,35	1 316	2,0	68,6	40,6
Český Těšín	28 810	3	1	528,9	18,16	9 603	3,0	91,7	91,7
Frenštát p. Radh.	20 740	7	1	174,4	16,99	2 963	1,1	54,8	54,8
Frydek-Místek	108 529	37	2	226,0	12,98	2 933	1,4	59,9	56,6
Frydlant n. Ost.	20 056	10	1	67,5	29,71	2 006	1,2	48,8	48,8
Havířov	99 986	5	1	1 133,6	17,64	19 997	3,0	85,9	85,9
Hlučín	39 793	15	2	240,7	11,02	2 653	1,2	47,0	36,1
Jablunkov	22 662	12	1	128,7	14,68	1 889	1,0	26,2	26,2
Karviná	75 250	4	1	712,6	26,40	18 813	4,0	86,6	86,6
Kopřivnice	41 844	10	3	345,0	12,13	4 184	1,6	85,8	56,8
Kravaře	20 768	9	1	206,5	11,17	2 308	1,6	32,2	32,2
Krnov	43 299	25	1	75,4	22,97	1 732	2,5	59,5	59,5
Nový Jičín	52 990	16	2	162,8	20,34	3 312	2,6	62,3	50,9
Odry	13 258	9	1	76,2	19,33	1 473	2,8	56,1	56,1
Opava	102 221	40	2	183,2	13,95	2 556	2,2	65,0	60,0
Orlová	48 249	4	2	689,7	17,49	12 062	2,0	86,4	72,2
Ostrava	343 559	13	4	1 036,3	25,50	26 428	4,2	96,7	92,2
Rýmařov	17 984	12	2	49,0	30,55	1 499	3,0	72,2	51,0
Třinec	54 895	11	1	244,3	20,43	4 990	2,1	71,0	71,0
Vitkov	14 308	12	2	48,0	24,82	1 192	2,3	66,9	44,3

Podle správního vymezení obcí při sčítání v roce 2001 je možné konstatovat, že se změny v počtu obcí od roku 1961 v jednotlivých skupinách podle počtu obyvatel již tolik neprojeví. Nejvíce obcí je ve skupině 1 000 - 1 499 obyvatel s tím, že jejich počet do roku 1980 klesl ze 122 v roce 1961 na 114 v roce 1980 a do roku 2001 se opět zvýšil na 117. Počet nejmenších obcí (do 199 obyvatel) se v průběhu let zvyšoval (3 v roce 1961 na 13 v roce 2001). Obce nad 50 000 obyvatel byly v roce 1961 dvě - Ostrava a Havířov, při sčítání v roce 1970 přibyla Karviná a Opava a v roce 1980 ještě Frýdek-Místek. Podíl bydlících obyvatel je ve všech obdobích nejvyšší v obcích nad 50 000 obyvatel. V posledních deseti letech (1991 - 2001) došlo k mírnému poklesu podílu počtu obyvatel žijících v nejmenších obcích (do 500 obyvatel) a v obcích nad 50 000 obyvatel. Mírně se zvýšil podíl počtu obyvatel v obcích s 1 000 - 19 999 obyvateli.

Tab. 2.1.2 Vývoj sídelní struktury podle velikostních skupin obcí podle územní struktury k 1. 3. 2001

	1961		1970		1980		1991		2001	
	počet obcí	podíl bydlících obyvatel v %	počet obcí	podíl bydlících obyvatel v %	počet obcí	podíl bydlících obyvatel v %	počet obcí	podíl bydlících obyvatel v %	počet obcí	podíl bydlících obyvatel v %
Kraj celkem	302	100,0	302	100,0	302	100,0	302	100,0	302	100,0
v tom obce s počtem obyvatel:										
do 199	3	0,0	5	0,1	10	0,1	14	0,2	13	0,1
200 - 499	56	1,9	64	1,9	65	1,8	66	1,7	63	1,7
500 - 999	92	6,4	91	5,7	83	4,9	82	4,6	78	4,4
1 000 - 4 999	122	24,8	113	20,5	114	19,0	110	18,2	117	19,1
5 000 - 19 999	18	13,8	19	13,8	19	13,5	18	11,9	19	12,5
20 000 - 49 999	9	23,6	6	14,4	6	13,1	7	15,9	7	15,8
50 000 a více	2	29,6	4	43,6	5	47,6	5	47,4	5	46,5

Tab. 2.1.3 Srovnání struktury a intenzity přírůstků obyvatel podle velikostních skupin obcí v obdobích 1991-1995 a 1996-2000

	Živě narození	Zemřelí	Přírůstek (úbytek)		Celkový přírůstek (úbytek)	
			přirozený	stěhováním	absolutně	na 1 000 obyv.
1991 - 1995						
Kraj celkem	76 240	68 465	7 775	-1 746	6 029	4,7
v tom obce s počtem obyvatel:						
do 199	123	126	-3	-95	-98	-57,9
200 - 499	1 250	1 028	222	354	576	27,7
500 - 999	2 969	2 876	93	932	1 025	20,2
1 000 - 4 999	13 191	12 229	962	3 634	4 596	20,2
5 000 - 19 999	10 034	9 436	598	1 535	2 133	12,7
20 000 - 49 999	13 091	10 227	2 864	-1 651	1 213	5,7
50 000 a více	35 582	32 543	3 039	-6 455	-3 416	-5,6
1996 - 2000						
Kraj celkem	58 360	65 008	-6 648	-4 318	-10 966	-8,5
v tom obce s počtem obyvatel:						
do 199	94	108	-14	59	45	19,7
200 - 499	1 004	1 018	-14	-35	-49	-2,4
500 - 999	2 498	2 884	-386	1 048	662	11,9
1 000 - 4 999	10 609	12 301	-1 692	4 506	2 814	12,0
5 000 - 19 999	7 585	8 981	-1 396	1 193	-203	-1,2
20 000 - 49 999	9 877	9 660	217	-2 763	-2 546	-12,4
50 000 a více	26 693	30 056	-3 363	-8 326	-11 689	-19,5

V posledních deseti letech (1991 - 2001) došlo v kraji k celkovému úbytku počtu obyvatel. **Základní trendy migrace** v těchto letech lze charakterizovat tak, že v letech 1991-1995 ještě k celkovému úbytku nedocházelo. Přirozený přírůstek byl kladný, to znamená, že se narodilo více dětí než bylo zemřelých, ale stěhováním již docházelo k úbytku, a to v obcích nad 20 000 obyvatel. V letech 1996-2001 již ale docházelo k celkovému úbytku počtu obyvatel a to tím, že byl větší počet zemřelých než bylo narozených, a také se více osob vystěhovalo než přistěhovalo. Přirozený úbytek byl u všech velikostních skupin obcí kromě obcí s 20 000 - 49 999 obyvateli. Stěhováním opět ubyli obyvatelé zejména v obcích nad 20 000 obyvatel. Tyto trendy dokumentuje předcházející tabulka, ve které ale není podchyceno zahraniční stěhování.

Tab. 2.1.4 Vývoj vnitřního stěhování mezi krajským městem a jeho zázemím

	Migrační proudy v obdobích					
	1991 - 1992	1993 - 1994	1995 - 1996	1997 - 1998	1999 - 2000	celé období
Ostrava						
Přistěhovalí celkem	8 639	5 856	5 160	4 975	5 069	29 699
z toho ze spádového území	1 988	1 511	1 376	1 304	1 327	7 506
Vystěhovalí celkem	9 809	7 932	6 556	6 555	6 665	37 517
z toho do spádového území	2 257	2 120	1 863	2 024	2 172	10 436
Přírůstek (úbytek) stěhováním	-1 170	-2 076	-1 396	-1 580	-1 596	-7 818
v tom: se spádovým územím	-269	-609	-487	-720	-845	-2 930
se zbytkem území ČR	-901	-1 467	-909	-860	-751	-4 888
Spádové území Ostravy						
Přistěhovalí celkem	6 185	5 398	4 610	4 974	4 986	26 153
z toho z jiné obce ČR (mimo město a spádové území)	3 928	3 278	2 747	2 950	2 814	15 717
Vystěhovalí celkem	5 288	4 224	3 887	3 627	3 692	20 718
z toho do jiné obce ČR (mimo město a spádové území)	3 300	2 713	2 511	2 323	2 365	13 212
Přírůstek (úbytek) stěhováním	897	1 174	723	1 347	1 294	5 435
z toho s ČR (bez města)	628	565	236	627	449	2 505
Ostrava se spádovým územím						
Přistěhovalí celkem	10 579	7 623	6 531	6 621	6 556	37 910
Vystěhovalí celkem	10 852	8 525	7 204	6 854	6 858	40 293
Přírůstek (úbytek) stěhováním	-273	-902	-673	-233	-302	-2 383

Tato tabulka dokumentuje nejen skutečnost, že dochází ke stěhování zejména z větších měst, ale i specifikuje stěhování u největšího a nejvýznamnějšího města Ostravy a jeho spádového území, za které jsou považovány obce z okolí Ostravy a se spádem na Beskydy.

Graf 1. Dlouhodobý vývoj počtu obyvatel v kraji, krajském městě a ostatních obcích

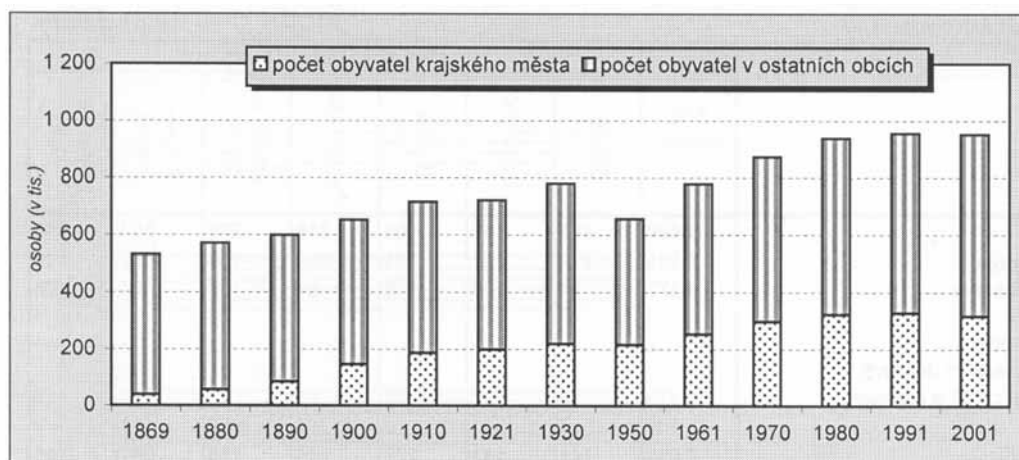

3. Obyvatelstvo

3.1 Vývoj počtu obyvatel

Ke dni sčítání lidu, domů a bytů 2001 bylo v Moravskoslezském kraji 1 269 467 **trvale bydlících obyvatel**. (V roce 2001 byli do celkového počtu obyvatel zahrnuti i cizinci s dlouhodobým pobytem. V údajích ze sčítání 1991 byli cizinci s povolením k dlouhodobému pobytu postaveni na roveň cizincům s krátkodobým pobytem a byli zahrnuti do dočasně přítomného obyvatelstva.) Počtem obyvatel tak Moravskoslezský kraj zaujímá první místo v mezikrajském srovnání v České republice. Tento počet představuje 12,4 % trvale bydlícího obyvatelstva v České republice.

Dlouhodobý vývoj ukazuje na nejvyšší přírůstek v roce 1961 proti roku 1950, a to o 161 156 (tj. 18,5 %) a dále v roce 1970 proti roku 1961, a to o 138 282 (tj. 13,3 %). Tento vysoký nárůst se zpomalil v roce 1980, a v porovnání roku 1991 proti roku 1980 činil nárůst obyvatel jen 22 285 (tj. 1,8 %), a v roce 2001 došlo dokonce k poklesu o 13 804 (tj. 1,1%).

Vysvětlení je třeba hledat v poklesu pracovních příležitostí průmyslové základny Ostravy a jejího blízkého okolí (Karviná, Orlová), v omezení bytové výstavby a ve snižování zaměstnanosti.

Tab. 3.1.1 Dlouhodobý vývoj počtu obyvatel v kraji a ve vybraných městech

	Počet obyvatel kraje	Počet obyvatel						
		Bílovec	Bohumín	Bruntál	Český Těšín	Frenštát p. Radh.	Frýdek-Místek	Frýdlant n. Ost.
1869	569 880	6 487	4 515	6 867	5 550	6 563	13 617	3 758
1880	627 329	6 934	5 448	7 895	7 630	6 107	14 989	4 062
1890	684 411	7 080	6 414	8 117	8 715	5 767	17 413	4 091
1900	797 673	7 467	13 297	8 061	10 874	5 757	20 902	4 051
1910	902 201	7 749	19 572	8 443	13 541	6 178	22 914	4 590
1921	919 027	6 831	23 289	8 597	14 559	5 432	22 473	4 668
1930	999 662	7 422	25 408	9 905	17 620	5 691	26 379	5 558
1950	871 511	5 404	19 705	7 623	17 036	6 348	27 002	5 677
1961	1 032 667	6 380	21 833	8 239	18 462	7 754	31 364	6 702
1970	1 170 949	6 615	22 223	9 756	18 549	8 582	42 608	8 013
1980	1 260 986	7 215	25 177	14 029	22 155	9 853	55 191	9 229
1991	1 283 271	7 552	23 686	16 800	27 721	11 166	63 808	9 718
2001 ¹⁾	1 269 467	7 494	23 284	17 627	26 429	11 361	61 400	9 791

	Počet obyvatel							
	Haviřov	Hlučín	Jablunkov	Karviná	Kopřivnice	Kravaře	Krnov	Nový Jičín
1869	5 173	3 757	2 659	8 900	3 090	4 632	10 644	14 529
1880	5 379	5 328	2 988	11 895	3 193	4 750	14 247	16 985
1890	5 900	5 451	3 032	16 305	3 833	5 114	17 502	19 050
1900	7 223	5 706	3 068	24 195	5 309	5 348	18 399	20 437
1910	10 409	5 858	3 459	29 880	6 396	5 368	20 909	23 379
1921	11 765	6 218	3 437	35 748	7 071	6 199	21 648	22 003
1930	12 782	6 685	3 778	37 645	7 276	6 018	24 075	23 614
1950	12 898	7 191	4 210	38 465	7 829	5 354	18 956	19 647
1961	51 103	10 446	4 283	49 418	9 689	5 989	21 493	21 905
1970	82 068	13 786	4 828	78 546	12 917	5 949	22 643	20 481
1980	85 946	14 526	5 169	78 334	19 044	6 395	25 463	24 405
1991	86 297	14 390	5 788	68 405	24 102	6 560	25 436	26 469
2001 ¹⁾	85 855	14 346	5 934	65 141	23 747	6 693	25 764	26 970

¹⁾ včetně cizinců s dlouhodobým pobytem

Tab. 3.1.1 Dlouhodobý vývoj počtu obyvatel v kraji a ve vybraných městech

(dokončení)

	Počet obyvatel							
	Odry	Opava	Orlová	Ostrava	Příbor	Rýmařov	Třinec	Vítkov
1869	7 386	27 030	3 875	38 779	6 281	9 864	7 484	6 110
1880	6 854	32 194	6 332	56 201	6 546	9 624	9 811	6 588
1890	7 178	35 751	7 806	84 982	6 634	9 101	11 201	7 209
1900	7 348	42 086	15 820	145 410	7 242	8 978	13 181	7 540
1910	7 467	47 317	21 116	186 613	8 354	9 062	14 187	7 633
1921	6 495	49 366	23 513	198 479	7 811	8 339	16 112	6 539
1930	6 943	54 263	24 847	219 528	7 701	9 886	19 466	6 795
1950	5 759	40 663	23 863	215 791	6 149	6 697	21 610	4 575
1961	6 455	48 091	21 543	254 297	7 409	6 992	27 660	5 474
1970	6 620	53 269	24 268	297 171	8 378	7 586	36 154	5 663
1980	7 311	58 778	28 733	322 073	9 878	9 174	39 750	6 483
1991	7 401	62 815	36 339	327 371	8 887	9 405	40 309	6 376
2001 ¹⁾	7444	61 382	34 856	316 744	8 754	9 167	38 953	6 337

¹⁾ včetně cizinců s dlouhodobým pobytem

Z pohledu dlouhodobého vývoje počtu obyvatel ve vybraných městech kraje dochází ve většině případů ke snižování počtu obyvatel v posledním desetiletí s výjimkou měst Bruntál, Frenštát pod Radhoštěm, Frýdlant nad Ostravicí, Jablunkov, Kravaře, Krnov, Nový Jičín a Odry.

Vývoj obyvatelstva je všeobecně formován komplexem vlivů jak ekonomických, politických, tak sociálních, psychologických atd. Porodnost, která je jedním ze základních populačních ukazatelů, je v devadesátých letech v celé České republice, a tím i v jednotlivých krajích, nízká. Česká republika měla ještě přirozený přírůstek obyvatelstva v roce 1993 a od roku 1994 vykazuje úbytky. V roce 1994 v kraji činil přirozený přírůstek jen 686 a od roku 1995 to byl již úbytek 1 073 obyvatel, který se každoročně zvyšoval až na 1 580 obyvatel v roce 2000. Porodnost v průběhu posledních deseti let stále klesá. Nízká porodnost je také ovlivňována přebíráním západoevropského stylu života, tj. odkládání sňatků, resp. uzavírání stálých partnerských svazků. Dále je to ovlivněno i tím, že „potenciální“ matky dávají přednost pracovní kariéře s odložením prvního porodu do vyššího věku nebo až do nemožnosti porodit vůbec. S tím souvisí i počet živě narozených na 1 000 obyvatel, který v roce 1991 činil 13,5 a v roce 2000 jen 8,8. Během uplynulých deseti let bylo saldo migrace stále záporné s výjimkou roku 1992, kdy byl zaznamenán přírůstek 199 osob.

Tab. 3.1.2 Bilance obyvatel mezi sčítáními

	Střední stav obyvatelstva	Živě narození	Zemřelí	Přirozený přírůstek (úbytek)	Přistěhovalí	Vystěhovalí	Přírůstek (úbytek) stěhováním	Celkový přírůstek (úbytek)
1991	1 289 220	17 380	13 906	3 474	6 434	7 304	-870	2 604
1992	1 291 329	16 102	13 822	2 280	6 893	6 694	199	2 479
1993	1 294 018	15 946	13 538	2 408	5 666	6 468	-802	1 606
1994	1 295 110	14 096	13 410	686	4 621	4 819	-198	488
1995	1 294 580	12 716	13 789	-1 073	4 328	4 403	-75	-1 148
1996	1 288 459	12 123	13 148	-1 025	3 814	4 378	-564	-1 589
1997	1 286 612	11 920	13 256	-1 336	4 200	4 341	-141	-1 477
1998	1 285 166	11 633	12 920	-1 287	3 870	4 608	-738	-2 025
1999	1 282 554	11 403	12 823	-1 420	3 785	4 866	-1 081	-2 501
2000	1 279 951	11 281	12 861	-1 580	3 280	5 074	-1 794	-3 374

K datu sčítání bylo v Moravskoslezském kraji v místě trvalého bydliště přítomných pouze 90,5 % osob a 120 931 osob bylo dočasně mimo trvale bydliště. Z celkového počtu trvale bydlicích obyvatel bylo jen 0,3 % osob s dlouhodobým pobytem. Cizinců s krátkodobým pobytem bylo v kraji 8 997.

3.2 Věková struktura

Zastoupení obyvatel **podle pohlaví** na území Moravskoslezského kraje je v dlouhodobém hodnocení od roku 1961 téměř stabilní. Nadpoloviční podíl žen kolísá mezi 51,0 až 51,2 %. Při diferenci oproti stavu za celou Českou republiku v rozpětí 0,4 až 0,6 bodu ve prospěch podílu mužů v letech předchozích čtyř sčítání lidu se v roce 2001 zastoupení žen téměř srovnalo s celostátní úrovní (51,3 %). V roce 2001 ve srovnání s rokem 1991 ubylo 7 484 mužů, tj. pokles o 1,2 % a žen 6 320, tj. 1,0 %. Menší úbytek žen se tak ve srovnávaném období projevil posílením jejich počtu o 2, 4 na relaci 1 047 na 1 000 mužů. Průměrný věk obyvatele kraje v roce 2001 dosáhl 37,9 let, proti roku 1991 se zvýšil o 2,9 let. U mužů činil průměrný věk 36,3 a u žen 39,4 let.

Tab. 3.2.1 Bydlící obyvatelstvo podle pohlaví a základních věkových skupin

		Celkem	Muži	Ženy	Věková skupina						Průměrný věk	Počet žen na 1 000 mužů
					muži			ženy				
					0 - 14	15 - 59	60 a více ^{*)}	0 - 14	15 - 59	60 a více ^{*)}		
1961	celkem	1 032 667	505 285	527 382	149 621	304 919	50 745	142 485	315 000	69 897	.	1 043,7
	v %	100,0	48,9	51,1	29,6	60,3	10,0	27,0	59,7	13,3	x	x
1970	celkem	1 170 949	574 124	596 825	147 573	356 777	69 774	140 088	358 772	97 965	.	1 039,5
	v %	100,0	49,0	51,0	25,7	62,1	12,2	23,5	60,1	16,4	x	x
1980	celkem	1 260 986	617 353	643 633	160 662	387 230	69 461	152 796	386 542	104 295	31,1	1 042,6
	v %	100,0	49,0	51,0	26,0	62,7	11,3	23,7	60,1	16,2	x	x
1991	celkem	1 283 271	627 584	655 687	143 822	404 776	78 986	137 489	396 884	121 314	35,0	1 044,8
	v %	100,0	48,9	51,1	22,9	64,5	12,6	21,0	60,5	18,5	x	x
2001	celkem	1 269 467	620 100	649 367	111 329	420 803	87 968	106 451	413 436	129 480	37,9	1 047,2
	v %	100,0	48,8	51,2	18,0	67,9	14,2	16,4	63,7	19,9	x	x

^{*)} včetně nezjištěného věku

Od sčítání lidu roku 1961 se s výjimkou mírného zlepšení v roce 1980 prosazuje tendence klesajícího podílu dětské **věkové skupiny** 0 - 14 let a současně jeho růstu u obyvatelstva přes 60 let. Nepřetržitě za srovnávané období stoupal podíl obyvatelstva ve věkové skupině 15 - 59 let. Graficky znázorňuje věkové složení obyvatelstva podle rodinného stavu tzv. „strom života“. Ten je ve své základně „seřiznut“ jako za mimořádných situací (války a hladomory) a „zářez“ z druhé poloviny devadesátých let minulého století bude postupně v čase stoupat do vyšších ročníků se všemi dopady na školství, zdravotnictví, sociální sféru a zaměstnanost obyvatelstva. Nedobrá demografická trend v kraji potvrzuje také vývoj procenticky uváděného indexu stárí. Tento ukazatel poměru počtu starších osob nad 60 let k dětské složce obyvatelstva ve věku 0 až 14 let byl v roce 2001 téměř v rovnováze (99,8). V České republice to bylo 114,0 a z krajů vykazovaly tento ukazatel nejnižší Ústecký (98,8), a za ním Moravskoslezský shodně s Karlovarským. Nejvyšší byl index stárí u Hlavního města Prahy, a to 155,5. V okresech Moravskoslezského kraje byla podle ukazatele indexu stárí demografická situace nejlepší u Bruntálu (84,3) a pod krajskou úroveň byly také okresy Nový Jičín (90,9) a Karviná (98,0). Naopak jako vyšší jej vykazovaly okresy Ostrava - město (107,5), Opava (104,0) a Frýdek-Místek (102,7). Z 22 správních obvodů obcí s rozšířenou působností jich 13 mělo index stárí pod úroveň kraje, z toho nejnižší byl u Orlové (74,5) a Bruntálu (74,6) a naopak nejvyšší byl u Frýdlantu nad Ostravicí (125,4). Ze 39 vybraných měst kraje byl tento ukazatel minimální u Orlové (57,4) a maximální u Vratimova (148,7). V průběhu 40 let, tj. v podstatě za dvě dvacetileté generace, index stárí za obyvatelstvo na území současného Moravskoslezského kraje výrazně vzrostl z 41,3 v roce 1961 na 58,3 v roce 1970, následně poklesl na 55,4 v roce 1980, a než vystoupal na úroveň roku 2001 dosáhl hodnoty 71,2 v roce 1991. Za toto dlouhodobé období se podíl z celkového počtu obyvatelstva v kraji u nejmladší skupiny 0 - 14 let snížil z 28,3 % v roce 1961 na 17,2 % v roce 2001 a protisměrně narostlo zastoupení nejstarší populace nad 60 let z 11,7 % v roce 1961 na 17,1 % v roce 2001. Populačně silné ročníky narozené v sedmdesátých letech se prosadily, mj. i tím, že nejčetnější (modus) v roce 2001 byl u obyvatelstva celkem, a z toho u mužů i žen věk 26 let. Početně nejsilnější stavy jednotlivých ročníků se vyskytovaly u obyvatelstva celkem přes 20 tis. osob, a z toho u mužů i žen přes 10 tis. osob ve věku 21 až 27 let.

Podle velikostních skupin obcí lze vysledovat vyšší počty žen na 1 000 mužů u sídel od 5 000 obyvatel výše. Platí to tedy pro 31 největších obcí z jejich celkového počtu 302 v kraji, v nichž však žije 948 750 obyvatel, což představuje 74,7 % obyvatel kraje. Ženy tak převažují pouze u obcí s počtem obyvatel 20 až 499, kde žije pouze 1,7 % obyvatel. U všech velikostních skupin obcí jsou podílově vyšší, ve srovnání se ženami, věkové skupiny u mužů od 0 - 14 let a od 15 - 59 let. Z toho vyplývá horší věková struktura u žen, u kterých

ve všech velikostních skupinách obcí je podíl starších 60 let vyšší proti nejmladším do 14 let. U mužů je tento poměr uvedených věkových skupin opačný. Nelze určit jednoznačně, jaký vliv má velikost sídla na věkové skupiny. Podíl ve prospěch mladší složky zřejmě souvisí úzce s dostupností bytů pro mladou generaci. Nejvyšší podíl věkové skupiny 0 - 14 let, a to jak u mužů, tak i u žen, je u obcí od 200 do 499 obyvatel a pak u sídel od 20 000 do 49 999 obyvatel. V těchto místech se zřejmě jedná o relativně vyšší přírůstek obyvatelstva přirozenou cestou, ale také migrací do satelitních obcí sousedících s velkoměsty za příznivějšími podmínkami bydlení.

Tab. 3.2.2 Bydlící obyvatelstvo podle pohlaví, věku a velikostních skupin obcí

	Celkem	Muži	Ženy	Věková skupina						Průměrný věk	Počet žen na 1 000 mužů
				muži			ženy				
				0 - 14	15 - 59	60 a více ^{*)}	0 - 14	15 - 59	60 a více ^{*)}		
Kraj celkem	1 269 467	620 100	649 367	111 329	420 803	87 968	106 451	413 436	129 480	37,9	1 047,2
v tom obce s počtem obyvatel:											
do 199	1 863	920	943	164	606	150	158	558	227	39,1	1025,0
200 - 499	21 116	10 777	10 339	2 079	7 211	1 487	1 853	6 393	2 093	37,1	959,4
500 - 999	55 245	27 501	27 744	5 126	18 441	3 934	4 720	17 367	5 657	37,5	1008,8
1 000 - 4 999	242 493	119 662	122 831	21 422	80 330	17 910	20 587	76 323	25 921	38,0	1026,5
5 000 - 19 999	158 225	76 951	81 274	13 801	51 960	11 190	13 353	51 566	16 355	37,9	1056,2
20 000 - 49 999	200 003	97 535	102 468	18 588	66 689	12 258	17 675	66 271	18 522	36,9	1050,6
50 000 a více	590 522	286 754	303 768	50 149	195 566	41 039	48 105	194 958	60 705	38,2	1059,3

^{*)} včetně nezjištěného věku

3.3 Rodinný stav

K významným charakteristikám obyvatelstva patří údaje o rodinném stavu, který je podmíněn především strukturou populace, skladbou pohlaví, úrovní migrace a rovněž i ekonomickým zabezpečením. Oproti sčítání v roce 1991 lze ze zjištěného rodinného stavu pozorovat značný vzrůst počtu svobodných mužů i žen (o 30,7 %) a naopak pokles ženatých a vdancích (o 8,0 %). Mírně se zvýšil počet ovdovělých mužů i žen (o 1,9 %). Významný posun je zřejmý v počtech rozvedených příslušníků obou pohlaví, přičemž počet rozvedených mužů je vyšší o 48,6 % a žen o 44,8 %. Na celkové skladbě obyvatel starších 15 let se v roce 1991 podíleli svobodní muži 25,1 %, ženatí 65,5 %, rozvedení 6,2 % a ovdovělí 2,9 %. V roce 2001 byl podíl svobodných mužů 30,3 %, ženatých 57,3 %, rozvedených 8,7 % a ovdovělých 2,8 %. U žen se skladba změnila u svobodných z 15,8 % v roce 1991 na 20,6 % v roce 2001, vdancích z 61,3 % na 53,7 %, rozvedených ze 7,5 % na 10,4 % a ovdovělých z 15,2 % na 14,7 %.

Tab. 3.3.1 Obyvatelstvo ve věku 15 a více let podle pohlaví a rodinného stavu

	Obyvatelstvo ve věku 15 a více let celkem	z toho				Podíl obyvatel podle stavu v %			
		svobodní	ženatí, vdané	rozvedení	ovdovělí	svobodní	ženatí, vdané	rozvedení	ovdovělí
1980 ¹⁾ muži	456 078	108 890	314 092	21 023	12 699		68,9		
ženy	643 633	228 716	314 998	27 720	72 918		48,9		
1991 muži	483 762	121 399	316 887	29 814	13 800	25,1	65,5	6,2	2,9
ženy	518 198	82 004	317 542	38 968	78 613	15,8	61,3	7,5	15,2
2001 muži	508 771	154 342	291 690	44 305	14 300	30,3	57,3	8,7	2,8
ženy	542 916	111 588	291 736	56 443	79 846	20,6	53,7	10,4	14,7

¹⁾ Údaje za rodinný stav svobodný/á, rozvedený/á a vdovec/vdova jsou nepřepočtené, tj. včetně Zlatých Hor

Podle velikostních skupin obcí byl na celkovém stavu obyvatel starších 15 let nejvyšší podíl svobodných v obcích od 200 do 499 obyvatel, ženatých v obcích od 1 000 do 4 999 obyvatel, rozvedených v obcích nad 50 000 a ovdovělých v nejmenších obcích do 199 obyvatel.

Tab. 3.3.2 Obyvatelstvo ve věku 15 a více let podle rodinného stavu a velikostních skupin obcí

	Obyvatelstvo ve věku 15 a více let celkem	z toho				Podíl obyvatel podle stavu v %			
		svobodní	ženať, vdané	rozvedení	ovdovělí	svobodní	ženať, vdané	rozvedení	ovdovělí
Kraj celkem	1 051 687	265 930	583 426	100 748	94 146	25,3	55,5	9,6	9,0
v tom obce s počtem obyvatel:									
do 199	1 541	402	839	126	166	26,1	54,4	8,2	10,8
200 - 499	17 184	4716	9618	1163	1610	27,4	56,0	6,8	9,4
500 - 999	45 399	11831	26492	2681	4237	26,1	58,4	5,9	9,3
1 000 - 4 999	200 484	50314	119228	11308	18961	25,1	59,5	5,6	9,5
5 000 - 19 999	131 071	33 866	73 158	11 358	12 149	25,8	55,8	8,7	9,3
20 000 - 49 999	163 740	42 016	89 840	17 013	13 966	25,7	54,9	10,4	8,5
50 000 a více	492 268	122 785	264 251	57 099	43 057	24,9	53,7	11,6	8,7

Při porovnávání rodinného stavu z hlediska pětiletých věkových skupin došlo v desetiletém období k výrazným změnám u mladších věkových skupin. Zatímco v roce 1991 bylo ve věkových skupinách 20 až 29letých 61 805 svobodných a 115 763 ženatých, v roce 2001 to bylo 128 556 svobodných a 70 947 ženatých. Svědčí to o tom, že mladí lidé odkládají sňatek na pozdější věk a rovněž často dávají přednost nelegitimizovanému soužití.

3.4 Plodnost žen

Mezi ukazatele charakterizující plodnost žen patří míra plodnosti na 1 000 žen, úhrnná plodnost a hrubá míra reprodukce.

V letech 1991 až 2000 se míra plodnosti postupně každoročně snižovala a to u všech věkových skupin (viz tabulka 3.4.1). Zatímco výrazný pokles u žen ve věku 15 – 19 let (z původní hodnoty 50,0 v roce 1991 až na 15,5 v roce 2000) lze vysvětlit „odkládáním mateřství na pozdější dobu“ a hodnotit jej ze sociologického hlediska spíše pozitivně, mírný pokles u žen ve věku 25 až 34 let už takto vysvětlitelný není. Míra plodnosti tak zůstává stejná pouze u žen nad 35 let. Úhrnná plodnost 1,899 z roku 1991 se postupně snižovala až na 1,128 v roce 2000. Pokles zaznamenala i hrubá míra reprodukce. Tento ukazatel hodnotí, kolik se narodilo děvčat na 1 ženu v reprodukčním věku. Z původní hodnoty 0,922 v roce 1991 klesl až na hodnotu 0,540 v roce 2000.

Tab. 3.4.1 Vývoj vybraných ukazatelů plodnosti žen v letech 1991 – 2000

	Míry plodnosti na 1 000 žen ve věku ¹⁾							Úhrnná plodnost ²⁾	Hrubá míra reprodukce ³⁾
	15 - 19	20 - 24	25 - 29	30 - 34	35 - 39	40 - 44	45 - 49		
1991	50,0	178,9	98,4	36,6	11,5	1,4	0,0	1,899	0,922
1992	46,7	161,1	91,6	33,6	10,6	1,6	0,1	1,734	0,844
1993	45,2	155,5	89,8	33,8	10,9	1,5	0,1	1,684	0,821
1994	34,7	128,9	84,7	34,1	10,2	1,5	0,1	1,468	0,711
1995	28,4	111,1	79,7	31,0	10,2	1,5	0,1	1,307	0,634
1996	23,2	100,0	79,1	34,0	10,7	1,4	0,0	1,234	0,596
1997	21,9	93,9	79,9	34,5	10,8	1,5	0,0	1,203	0,588
1998	20,2	87,6	82,8	31,7	11,0	2,0	0,0	1,166	0,579
1999	18,4	80,4	82,8	34,9	11,9	1,8	0,1	1,141	0,565
2000	15,5	74,3	87,9	35,9	11,7	2,1	0,0	1,128	0,540

¹⁾ počet dětí živě narozených ženám v určitém věku, připadající na 1 000 žen v tomto věku

²⁾ počet dětí, které by se živě narodily každé ženě v reprodukčním věku (15 - 49 let) při zachování specifických plodností

³⁾ počet živě narozených děvčat připadajících na 1 ženu v reprodukčním věku při zachování specifických plodností

I přesto jsou nejtypičtější dvě děti na jednu ženu vdanou, rozvedenou či vdovu. Pouze u žen ve věku 15 - 29 let převládá jedno dítě. U dalších věkových skupin pak jasně převládají děti dvě. U žen nad 40 let pak

bývá čteněji zastoupena kategorie se třemi dětmi (14,9 %) než s dítětem jediným (10,7 %). Zcela bezdětných žen pak je mezi ženami vdanými, rozvedenými a vdovami 4,7 %, zatímco těch, které mají čtyři a více dětí, je 7,1 %.

U žen svobodných pak převládá kategorie žen bezdětných (70,2 %). Je ovšem nutno přiznat, že největší podíl zabírá věková skupina 15 - 24 let (77,1 % bezdětných svobodných žen), tedy žen, které pravděpodobně založí rodinu v pozdějším věku. U všech rodinných stavů pak podíl bezdětných žen plynule klesá k minimu, totéž lze říci i o ženách s jedním dítětem.

Tab. 3.4.2 Ženy ve věku 15 a více let podle počtu dětí, věku a rodinného stavu

	Ženy ve věku 15 a více let celkem	z toho s počtem dětí					Počet dětí na 1 000 žen
		0	1	2	3	4 a více	
Svobodné							
Celkem	111 588	78 386	9 044	2 006	579	466	188
z toho ve věku: 15 - 24	80 026	60 412	3 268	500	94	30	73
25 - 29	15 215	9 533	2 272	636	187	119	365
30 - 34	4 296	2 129	1 042	326	97	94	659
35 - 39	2 517	1 208	649	169	50	47	637
40 - 49	3 655	1 873	883	175	73	63	573
50 - 59	2 330	1 273	479	86	36	47	529
60 - 69	1 301	758	194	36	12	28	438
70 - 79	1 501	818	184	52	27	29	467
80 - 89	633	327	69	21	2	8	370
90 a více	105	53	4	5	1	1	328
Vdané							
Celkem	291 736	13 835	56 143	153 597	48 840	15 047	2 008
z toho ve věku: 15 - 24	11 904	3 316	6 225	1 676	116	18	881
25 - 29	31 652	3 794	12 761	12 850	1 264	253	1 402
30 - 34	31 987	1 126	7 208	19 129	3 346	782	1 865
35 - 39	33 704	768	5 044	20 775	5 344	1 436	2 066
40 - 49	68 172	1 576	8 259	40 063	13 843	3 714	2 167
50 - 59	63 951	1 475	8 409	35 562	13 900	3 857	2 190
60 - 69	33 818	1 008	5 303	16 625	7 475	2 966	2 233
70 - 79	15 073	681	2 678	6 353	3 248	1 801	2 271
80 - 89	1 408	83	243	537	295	214	2 343
90 a více	49	6	10	16	7	6	1 978
Rozvedené a ovdovělé							
Celkem	136 289	6 288	27 909	57 093	27 012	15 150	2 210
z toho ve věku: 15 - 24	785	169	452	110	16	5	985
25 - 29	4 163	535	2 131	1 131	173	44	1 272
30 - 34	6 289	336	2 383	2 634	642	189	1 687
35 - 39	7 892	288	2 068	3 896	1 147	374	1 924
40 - 49	18 884	602	3 702	9 314	3 623	1 332	2 107
50 - 59	23 454	724	4 149	11 189	5 000	1 995	2 195
60 - 69	24 323	773	4 111	10 226	5 715	3 109	2 360
70 - 79	34 260	1 679	5 889	13 087	7 445	5 395	2 400
80 - 89	14 012	981	2 543	4 792	2 884	2 371	2 390
90 a více	2 218	201	480	711	365	334	2 230

Porovnáváme-li ženy podle vzdělání, pak u všech úrovní vzdělání (základního, středního, úplného středního, vyššího i vysokoškolského) převládají ženy se dvěma dětmi. U žen se vzděláním základním, nezjištěným, případně bez vzdělání však byl výrazně větší podíl kategorií s více dětmi, nejméně bylo žen s jediným dítětem. Kategorie žen bezdětných je zde navíc ovlivněna věkovou skupinou 15 - 24 let (79,1 % bezdětných žen se základním vzděláním), tvořenou z velké části ženami, které se vzdělávají a připravují se tak na výkon povolání.

U vyšších vzdělání pak ubývá žen s více dětmi, přičemž nejrozšířenější kategorií se dvěma dětmi následuje kategorie s dítětem jediným, případně dokonce bez dětí u žen s úplným středním a vyšším vzděláním. U této úrovně vzdělání však také převládá věková skupina 15 - 29 let, což jsou ženy, které často ještě nestačily založit rodinu. Stejná skupina pak ovlivňuje i úroveň vysokoškolskou.

Tab. 3.4.3 Ženy ve věku 15 a více let podle počtu dětí, věku a vzdělání

	Ženy ve věku 15 a více let celkem	z toho s počtem dětí					Počet dětí na 1 000 žen
		0	1	2	3	4 a více	
Základní vzdělání, bez vzdělání a nezjištěno							
Celkem	184 392	36 517	20 862	55 338	34 635	21 127	1 991
z toho ve věku: 15 - 24	40 711	28 894	1 974	712	155	51	128
25 - 29	4 634	639	1 088	1 315	447	268	1 666
30 - 34	4 343	369	678	1 461	758	535	2 196
35 - 39	5 836	410	729	2 119	1 242	785	2 322
40 - 44	8 157	478	899	3 214	1 972	1 063	2 370
45 - 49	13 236	642	1 326	5 477	3 518	1 618	2 399
50 - 54	13 583	548	1 330	5 702	3 745	1 684	2 440
55 - 59	15 243	511	1 774	6 593	4 071	1 818	2 409
60 a více	78 612	4 025	11 063	28 739	18 724	13 304	2 490
Střední vzdělání							
Celkem	169 231	17 084	32 605	79 839	26 909	7 114	1 859
z toho ve věku: 15 - 24	16 677	8 371	4 509	1 134	61	2	495
25 - 29	20 664	3 379	7 463	7 894	832	124	1 334
30 - 34	17 292	1 027	3 651	9 836	2 090	378	1 837
35 - 39	16 940	621	2 533	9 750	3 082	730	2 058
40 - 44	17 468	576	2 238	9 842	3 728	878	2 135
45 - 49	17 840	536	2 205	10 165	3 856	843	2 141
50 - 54	17 427	521	2 152	9 570	4 010	931	2 173
55 - 59	12 125	322	1 727	6 462	2 672	775	2 180
60 a více	32 791	1 730	6 126	15 185	6 578	2 452	2 097
Úplně střední a vyšší vzdělání							
Celkem	154 824	37 151	31 598	63 264	12 944	2 206	1 403
z toho ve věku: 15 - 24	33 829	24 989	3 390	443	13	-	150
25 - 29	20 311	6 357	7 311	4 966	319	25	965
30 - 34	16 590	1 375	4 689	8 990	1 087	140	1 629
35 - 39	16 698	796	3 323	10 205	1 892	291	1 857
40 - 44	13 006	612	2 274	7 879	1 788	331	1 926
45 - 49	13 449	607	2 159	8 272	1 998	292	1 946
50 - 54	15 147	603	2 575	9 107	2 338	372	1 959
55 - 59	10 658	515	2 105	6 121	1 525	272	1 907
60 a více	15 129	1 296	3 772	7 275	1 984	483	1 782
Vysokoškolské vzdělání							
Celkem	34 469	7 866	8 225	14 608	2 111	287	1 360
z toho ve věku: 15 - 24	2 092	1 702	97	4	-	-	58
25 - 29	5 902	3 506	1 343	462	29	-	441
30 - 34	4 627	825	1 629	1 834	154	16	1 306
35 - 39	4 877	439	1 185	2 789	336	55	1 668
40 - 44	4 308	309	949	2 562	377	46	1 744
45 - 49	3 749	296	817	2 208	330	48	1 739
50 - 54	3 109	216	723	1 755	326	33	1 751
55 - 59	2 908	238	678	1 628	287	34	1 724
60 a více	2 892	334	802	1 365	271	55	1 618

Porovnáme-li pak jednotlivé úrovně podle počtu dětí na 1 000 žen, nejvyšších hodnot dosahuje nejnižší úroveň vzdělání (1 991 dětí na 1 000 žen). S rostoucí vzdělaností pak počet dětí klesá až na hodnotu

1 360 dětí na tisíc žen vysokoškolsky vzdělaných. Porovnání podle věkových skupin pak odpovídá předchozí tabulce. Nejvíce dětí mají bez ohledu na vzdělání ženy nad 40 let, nejvíce bezdětných žen je ve věkové skupině do 30 let.

Pokud porovnáme plodnost žen podle náboženského vyznání, jsou znovu nejčetnější ženy se dvěma dětmi. U věřících žen je výrazně větší podíl žen se třemi dětmi (17,9 % oproti 10,7 % u žen bez vyznání) a se čtyřmi a více dětmi (8,2 % oproti 3,3 %). Zajímavý je rozdíl mezi bezdětnými věřícími ženami a ženami bez vyznání. Téměř pětina (19,7 %) žen bez vyznání jsou bezdětné ženy do 29 let, stejná skupina žen věřících tvoří pouze 9,1 %. Obdobný stav je u žen s jedním dítětem. I zde převažují ženy bez vyznání v nejnižších věkových kategoriích nad ženami věřícími, zatímco u starších žen je poměr opačný.

Počet dětí na 1 000 žen je větší u žen věřících, a to u všech věkových kategorií s výjimkou kategorie 25 - 29 let.

Zbývající kategorie žen, tedy ženy s nezjištěnou vírou, tvoří 6,6 % žen celkem.

Tab. 3.4.4 Ženy podle počtu dětí, věkových skupin a náboženského vyznání

	Ženy ve věku 15 a více let celkem	z toho s počtem dětí					Počet dětí na 1 000 žen
		0	1	2	3	4 a více	
Věřící							
Celkem	256 944	35 466	40 514	103 710	45 877	21 196	1 962
z toho ve věku: 15 - 19	12 800	9 845	226	19	2	-	27
20 - 24	15 197	9 435	2 803	707	90	26	352
25 - 29	15 443	4 201	4 794	4 691	622	160	1 160
30 - 34	12 576	1 280	2 586	6 382	1 534	455	1 795
35 - 39	14 364	919	2 228	7 511	2 595	834	2 039
40 - 49	30 808	1 809	4 612	18 757	7 755	2 633	2 553
50 - 59	51 222	2 063	7 078	25 883	11 546	3 856	2 199
60 - 69	45 158	1 979	6 989	20 139	10 392	4 883	2 278
70 a více	53 987	3 934	9 196	19 615	11 338	8 336	2 341
Bez vyznání							
Celkem	250 247	56 881	47 063	96 806	26 814	8 139	1 518
z toho ve věku: 15 - 19	27 022	20 835	418	39	4	-	24
20 - 24	31 791	19 866	5 989	1 398	118	22	337
25 - 29	31 893	8 664	11 225	8 970	919	218	1 096
30 - 34	26 958	2 019	7 288	14 290	2 276	548	1 708
35 - 39	26 793	1 181	4 998	15 740	3 587	921	1 940
40 - 49	48 620	1 950	7 423	27 638	8 748	2 187	2 054
50 - 59	32 797	1 194	5 134	17 959	6 325	1 718	2 093
60 - 69	11 959	468	2 217	5 726	2 370	999	2 165
70 a více	12 401	704	2 369	5 039	2 467	1 526	2 240

3.5 Národnost, státní občanství

Národnostní složení Moravskoslezského kraje je vzhledem k jiným krajům České republiky pestřejší a kromě relativně velkého soustředění slovenské populace (druhá v republice za Karlovarským krajem se 3,4 % obyvatel) vykazuje i velkou koncentraci polského obyvatelstva v celostátním měřítku. Slováci se přistěhovali do pohraničních okresů v rámci dosídlování po roce 1945 a na Ostravsko v důsledku preferovaného rozvoje těžkého průmyslu a sídelní výstavby.

Polské obyvatelstvo je usídleno na Těšínsku a v okolí Třince. Němci tvoří v současné době již jen nepatrný podíl z předválečného počtu, kdy měli většinové zastoupení v řadě obcí na Opavsku a Bruntálsku. Od roku 1970 se v kraji podíly u některých národností snížily až na polovinu v roce 2001 (např. ke slovenské národnosti se v roce 1970 přihlásilo 6,1 % osob a v roce 2001 jen 3,4 %), k polské národnosti se v roce 1970 přihlásilo 5,0 % a v roce 2001 už jen 3,1 %).

Tab. 3.5.1 Vývoj obyvatelstva podle národnosti

	1970		1980		1991		2001	
	celkem	v %	celkem	v %	celkem	v %	celkem	v %
Obyvatelstvo celkem	1 170 949	100,0	1 260 986	100,0	1 283 271	100,0	1 269 467	100,0
v tom národnost:								
česká ¹⁾	1 022 391	87,3	1 112 529	88,2	982 271	76,5	1 106 616	87,2
moravská ¹⁾	120 261	9,4	28 932	2,3
slezská ¹⁾	41 067	3,2	9 753	0,8
slovenská	71 065	6,1	77 580	6,2	68 544	5,3	43 637	3,4
romská ²⁾	4 664	0,4	1 797	0,1
polská	58 281	5,0	54 309	4,3	46 639	3,6	38 908	3,1
německá	4 922	0,4	3 391	0,3	4 107	0,3	4 255	0,3
ruská	492	0,0	456	0,0	461	0,0	583	0,0
ukrajinská	772	0,1	852	0,1	658	0,1	975	0,1
řecká ²⁾	1 498	0,1	1 285	0,1
maďarská	3 454	0,3	3 778	0,3	3 657	0,3	2 514	0,2
rumunská ²⁾	178	0,0	110	0,0
vietnamská ²⁾	51	0,0	1 309	0,1
ostatní	8 321	0,7	5 211	0,4	1 958	0,2	6 375	0,5
nezjištěno	1 251	0,1	2 880	0,2	7 257	0,6	22 418	1,8

¹⁾ ve sčítáních 1970 a 1980 je moravská a slezská národnost v rámci národnosti české

²⁾ ve sčítáních 1970 a 1980 nebyly romská, řecká, rumunská a vietnamská národnost samostatně zjišťovány

Národnostní složení obyvatelstva doznalo proti roku 1991 několika změn. Nejvyšší podíl tvořily osoby národnosti české, a to 87,2 % z celkového počtu obyvatel. K moravské národnosti se přihlásilo jen 2,3 % obyvatel (v roce 1991 to bylo 9,4 %) a ke slezské národnosti jen 0,8 % (v roce 1991 to bylo 3,2 %). Došlo rovněž k poklesu obyvatel, kteří se přihlásili k národnosti slovenské, bylo jich 3,4 %, tj. snížení o 1,9 bodu. Romská národnost byla zjišťována samostatně až v roce 1991, a to se k ní v kraji přihlásilo 4 664 osob, tj. 0,4 % obyvatel z celku. V roce 2001 to bylo jen 1 797 osob, což představuje 0,1 % obyvatel z celku. Údaje o národnosti jsou ovlivněny i vysokým počtem 22 418 nezjištěných, tj. 1,8 % z celku.

Podle státní příslušnosti bylo v roce 2001 v Moravskoslezském kraji s občanstvím České republiky 99,0 % celkového počtu všech obyvatel. Z tohoto počtu mělo 4 664 osob dvojí občanství. S občanstvím Slovenské republiky bylo 0,3 % z celkového počtu obyvatel kraje. Státní občanství některého ze států EU mělo v době sčítání v kraji 709 osob (tj. 0,1 %) a z ostatních zemí 8 150 (tj. 0,6 %).

Tab. 3.5.2 Obyvatelstvo podle pohlaví, věku a státního občanství

	Muži			Ženy		
	0 - 14 let	15 - 59 let	60 a více let vč. nezjištěno	0 - 14 let	15 - 59 let	60 a více let vč. nezjištěno
Obyvatelstvo celkem	111 329	420 803	87 968	106 451	413 436	129 480
z toho státní občanství:						
Česká republika	110 402	413 391	86 627	105 598	408 434	128 066
země EU celkem	20	324	108	15	144	98
z toho:						
Francie	5	17	4	5	13	4
Itálie	-	31	8	5	11	7
Německo	9	109	59	3	58	38
Rakousko	-	12	7	1	17	12
Řecko	2	121	26	1	36	36
kandidátské země (bez ČR) celkem	250	3 115	463	242	2 443	689
z toho:						
Maďarsko	1	58	8	-	12	4
Polsko	72	1 284	293	83	1 444	498
Slovensko	176	1 764	162	158	980	186

Tab. 3.5.2 Obyvatelstvo podle pohlaví, věku a státního občanství

(pokračování)

	Muži			Ženy		
	0 - 14 let	15 - 59 let	60 a více let vč. nezjištěno	0 - 14 let	15 - 59 let	60 a více let vč. nezjištěno
ostatní evropské státy celkem	108	650	152	107	504	131
z toho:						
Bělorusko	1	8	-	-	36	-
Rusko	23	75	6	30	104	21
Ukrajina	55	175	11	45	231	32
Amerika celkem	11	73	16	8	25	9
z toho:						
Spojené státy americké	9	37	13	7	15	5
Kanada	2	5	1	1	6	3
Asie celkem	184	800	16	144	449	22
z toho:						
Čína	4	26	-	1	15	-
Vietnam	163	688	12	129	361	17
Afrika celkem	3	48	2	1	9	1
ostatní země celkem	44	203	17	31	139	32
dvojí občanství	265	2 006	557	262	1 161	413
v tom:						
ČR a SR	149	1 101	342	154	742	242
ČR a jiná země	116	905	215	108	419	170
ostatní kombinace	-	-	-	-	-	1
bez státního občanství	42	193	10	43	128	19

3.6 Obyvatelstvo podle místa narození

Podle trvalého bydliště matky v době narození jsou z části údaje ovlivněny 22 891 obyvateli nezjištěnými (1,8 %).

Podle věkových skupin lze říci, že čím vyšší věková skupina, tím větší podíl těch, kdo bydlí mimo obec, ve které se narodili. Do jiné obce stejného okresu se stěhují relativně častěji mladší obyvatelé (resp. jejich rodiče u věkové skupiny 0 – 14 let), do jiných okresů se během života přestěhovaly spíše vyšší věkové kategorie. Obecně by bylo možno říci, že čím vyšší věková kategorie, tím větší podíl obyvatel, kteří se odstěhovali daleko od rodiště. Migrace žen a mužů se v tomto ohledu téměř neliší.

Tuzemský původ byl zjištěn u 92,1 % obyvatel a zahraniční u 6,0 % (z toho 75,4 % bylo ze Slovenské republiky). Zajímavé je, že v zahraničí se narodilo více žen než mužů (6,2 % žen oproti 5,9 % mužů), ale tento rozdíl pochází pouze z věkové skupiny 60 a více let. Nejvyšší podíl těch, kdo se narodili na Slovensku je ve stejné věkové skupině, což odpovídá období stěhování do našeho kraje za prací. Taktéž ze Slovenska přišlo více žen než mužů.

3.7 Náboženské vyznání obyvatelstva

Podle náboženského vyznání nedeclarovalo svůj vztah v roce 2001 celkem 95 566 obyvatel, tj. cca 7,5 % z celkového počtu. V roce 1991 byl tento počet nezjištěných vyšší (191 373) a tvořil 14,9 %. V Moravskoslezském kraji bylo při sčítání v roce 2001 celkem 510 281 věřících, což je 40,2 % z celkového počtu obyvatel. Proti sčítání v roce 1991 došlo k poklesu počtu věřících o 11,0 % (úbytek o 147 354 osob) a kraj je v rámci republiky na 4. místě. Největší podíl věřících byl v rámci kraje zjištěn v okrese Opava (57,2 %), který patří i v rámci České republiky k nejvíce religiozním okresům. Je na čtvrtém místě mezi okresy ČR. Nejmenší podíl věřících v rámci kraje byl v okrese Bruntál (27,4 %). K úbytku počtu věřících došlo ve všech největších církvích.

Tab. 3.7.1 Obyvatelstvo podle pohlaví a náboženského vyznání

	1991			2001		
	celkem	muži	ženy	celkem	muži	ženy
Obyvatelstvo celkem	1 283 271	627 584	655 687	1 269 467	620 100	649 367
v tom:						
věřící	657 635	301 503	356 132	510 281	224 346	285 935
z toho:						
Církev římskokatolická	567 116	261 386	305 730	413 059	181 346	231 713
Slezská církev evangelická augsburského vyznání	31 814	14 186	17 628	13 765	6 219	7 546
Evangelická církev augsburského vyznání v ČR	.	.	.	11 907	5 030	6 877
Českobratrská církev evangelická	29 360	13 286	16 074	10 314	4 348	5 966
Církev československá husitská	13 531	5 278	8 253	8 846	3 257	5 589
bez vyznání	434 263	227 099	207 164	663 620	346 682	316 938
nezjištěno	191 373	98 982	92 391	95 566	49 072	46 494

Podle jednotlivých církví, ke kterým se lidé hlásí, má jednoznačně převahu církev římskokatolická, ke které se přihlásilo celkem 413 059 věřících, což je 80,9 %. Další církve mající 2 až 3 % z věřících jsou - Slezská církev evangelická augsburského vyznání, Evangelická církev augsburského vyznání v ČR a Českobratrská církev evangelická. Církev československá husitská má cca 1,7 % z věřících a Náboženská společnost Svědkové Jehovovi cca 1,2 %. Více věřící jsou ženy, jejich podíl činí 56 % z celkového počtu věřících. Nepřesně určilo a ostatní církve uvedlo při tomto sčítání 28 975 osob.

Podle velikosti sídla se ukázalo, že větší podíl věřících je v menších obcích do 5 000 obyvatel. Nad 50 % věřících vykázaly obce s počtem obyvatel od 500 do 4 999 obyvatel. V obcích do 500 obyvatel je nad 45 % věřících, zatímco v obcích s počtem obyvatel nad 20 000 je to jen cca 34% .

Tab. 3.7.2 Obyvatelstvo podle pohlaví, náboženského vyznání a velikostních skupin obcí

	Obyvatelstvo celkem			Muži			Ženy		
	věřící	bez vyznání	nezjištěno	věřící	bez vyznání	nezjištěno	věřící	bez vyznání	nezjištěno
Kraj celkem	510 281	663 620	95 566	224 346	346 682	49 072	285 935	316 938	46 494
v tom obce s počtem obyvatel:									
do 199	838	930	95	359	512	49	479	418	46
200 - 499	10 093	9 594	1 429	4 688	5 308	781	5 405	4 286	648
500 - 999	28 807	22 006	4 432	13 203	11 966	2 332	15 604	10 040	2 100
1 000 - 4 999	135 649	90 632	16 212	62 218	48 904	8 540	73 431	41 728	7 672
5 000 - 19 999	63 950	82 289	11 986	28 012	42 917	6 022	35 938	39 372	5 964
20 000 - 49 999	81 081	104 686	14 236	35 388	54 792	7 355	45 693	49 894	6 881
50 000 a více	189 863	353 483	47 176	80 478	182 283	23 993	109 385	171 200	23 183

Silnou religiozitu vykázaly obce ve správních obvodech ORP Kravaře (85,9 % věřících z celkového počtu obyvatel), Jablunkov (84,8 %) a Hlučín (72,3 %). Nad 50 % věřících je ještě v obcích spadajících do ORP Třinec a Český Těšín. Nejmenší podíl věřících je ve správních obvodech ORP Bruntál (25,6 %) a Krnov (27,8 %). Ze samotných měst vykázaly největší podíl věřících města Kravaře (83,6 %) a Jablunkov (81,0 %). Nejmenší podíl byl v Moravském Berouně (25,0 %) a v Bruntále (22,4 %).

3.8 Vzdělanostní struktura obyvatelstva

Výsledky sčítání jsou jediným zdrojem informací o struktuře obyvatelstva podle úrovně školního vzdělání. Patří k charakteristikám s výraznou kvalitativní změnou. Podíl obyvatelstva ve věku nad 15 let se základním vzděláním včetně neukončeného se v uplynulém desetiletí snížil u mužů z 26,2 % na 17,8 % a u žen ze 43,7 % na 32,2 %. U obyvatelstva se vzděláním učňovským a středním bez maturity došlo ke zvýšení, a to u mužů ze 44,5 % na 46,8 % a u žen z 27,9 % na 31,2 %. Podíl obyvatel se středním vzděláním s maturitou

vč. vyššího vzrostl o 2,5 procentního bodu u mužů a o 4,3 procentního bodu u žen. Velmi příznivým ukazatelem je rovněž to, že podíl obyvatel s vysokoškolským vzděláním se zvýšil o 1,4 procentního bodu u mužů, resp. o 1,9 u žen. Srovnáme-li obě pohlaví, pak nejčastějším vzděláním žen je vzdělání základní včetně neukončeného, následované vyučenými bez maturity a středním odborným vzděláním bez maturity, zatímco u mužů je nejčastější stupeň vyučení, pak střední odborné vzdělání bez maturity a teprve pak následuje vzdělání základní. Ženy výrazně převyšují muže podílem na středním vzdělání ať už úplným všeobecným, odborným či nástavbovým. Výrazně vyšší podíl mužů než žen má vysokoškolské vzdělání, v drtivé většině technického směru (přes 50 % všech mužů s vysokoškolským vzděláním). U žen převládá ještě výrazněji vzdělání univerzitní (58,1 % žen s vysokoškolským vzděláním). Výrazně více mužů než žen se věnuje i vědecké přípravě (1 516 mužů oproti 366 ženám, jeho podíl na vzdělání mužů 3,3 %, podíl na vzdělání žen 1,1 %).

Tab. 3.8.1 Obyvatelstvo ve věku 15 a více let podle pohlaví a nejvyššího ukončeného vzdělání

	1991				2001			
	muži		ženy		muži		ženy	
	počet	v %	počet	v %	počet	v %	počet	v %
Obyvatelstvo ve věku 15 a více let celkem	483 762	100,0	518 198	100,0	508 771	100,0	542 916	100,0
z toho se vzděláním:								
základním vč. neukončeného	126 909	26,2	226 488	43,7	90 558	17,8	174 894	32,2
učňovským a stř. bez maturity	215 280	44,5	144 780	27,9	238 016	46,8	169 231	31,2
středním s maturitou vč. vyššího	95 483	19,7	114 835	22,2	122 943	24,2	154 824	28,5
vysokoškolským	37 922	7,8	23 033	4,4	47 037	9,2	34 469	6,3

Podle věkových skupin je nejvyšší podíl obyvatel se základním vzděláním vč. neukončeného ve věkové skupině nad 65 let (49,5 %), s učňovským a středním bez maturity je nejvyšší podíl mezi 35 až 44letými (46,7 %) a dále pak ve skupině 45 až 54letých (45,9 %). Obyvatel se středním vzděláním s maturitou vč. vyššího je nejvyšší podíl ve skupině 25 až 34letých (34,3 %) a s vysokoškolským vzděláním téměř shodné podíly ve skupině 35 až 44letých (11,4 %) a 25 až 34letých (11,3 %).

Tab. 3.8.2 Obyvatelstvo ve věku 15 a více let podle věku a nejvyššího ukončeného vzdělání

	Obyvatelstvo ve věku 15 a více let celkem	z toho ve věkové skupině					
		15 - 24	25 - 34	35 - 44	45 - 54	55 - 64	65 a více
Celkem	1 051 687	191 015	193 911	178 750	192 509	138 701	156 660
z toho se vzděláním (v %):							
základním vč. neukončeného	25,2	41,9	7,3	11,2	18,4	27,6	49,5
učňovským a stř. bez maturity	38,7	22,9	44,9	46,7	45,9	40,0	31,3
středním s maturitou vč. vyššího	26,4	31,5	34,3	28,7	25,0	23,1	12,5
vysokoškolským	7,8	1,9	11,3	11,4	9,1	7,8	4,5

Z pohledu velikostních skupin obcí je patrné, že v obcích s nižším počtem obyvatel jsou vyšší podíly obyvatelstva se základním a neukončeným vzděláním, učňovským a středním bez maturity. Naopak pro obce s vyšším počtem obyvatel platí, že se s počtem obyvatel zvyšují podíly obyvatel se vzděláním středním s maturitou vč. vyššího i vzděláním vysokoškolským.

Tab. 3.8.3 Obyvatelstvo ve věku 15 a více let podle vzdělání a velikostních skupin obcí

	Obyvatelstvo ve věku 15 a více let celkem	Podíl obyvatel podle dosaženého vzdělání (v %)					
		základní a neukončené	učňovské a střední bez maturity	střední s maturitou vč. vyššího	vysoko- školské	nezjištěné	bez vzdělání
Kraj celkem	1 051 687	25,2	38,7	26,4	7,8	1,3	0,5
v tom obce s počtem obyvatel:							
do 199	1 541	35,5	43,7	16,5	3,0	0,6	0,5
200 - 499	17 184	32,6	42,8	19,1	3,3	1,2	1,0
500 - 999	45 399	28,4	43,6	22,3	4,4	0,8	0,7
1 000 - 4 999	200 484	26,7	40,8	25,2	5,9	0,8	0,6
5 000 - 19 999	131 071	25,5	39,5	26,3	6,9	1,2	0,6
20 000 - 49 999	163 740	24,9	38,5	27,8	7,2	1,1	0,4
50 000 a více	492 268	24,1	37,1	27,2	9,4	1,7	0,5

4. Ekonomická aktivita obyvatelstva

Údaj o počtu ekonomicky aktivních osob není plně srovnatelný s předchozími cenzy. Ve sčítání 1991 byly do počtu ekonomicky aktivních zahrnovány i ženy na tzv. další mateřské dovolené (do 3 let věku dítěte) a osoby pobírající mateřský příspěvek, pokud trval jejich pracovní poměr. V roce 2001 sem byly započítány jen ženy na mateřské dovolené v trvání 28 respektive 37 týdnů, ostatní jsou zahrnuty do ekonomicky neaktivních.

Nově bylo v SLDB 2001 použito označení *postavení v zaměstnání* místo do roku 1991 užívaného *společenská či socioprofesionální skupina*. V zařazení podle postavení v zaměstnání došlo k přesunům i u osob samostatně výdělečně činných. I v roce 1991 byla kategorie „samostatně činní“, ale nepatřili sem soukromí rolníci ani osoby svobodného povolání (ti byli uváděni v samostatných skupinách). Do této kategorie se zařazují až nyní, kdy sem patří všechny osoby samostatně výdělečně činné, takže tato početně narostla. Srovnání v této oblasti v časové řadě je velmi problematické. Plná srovnatelnost není ani u zařazování do jednotlivých odvětví. V roce 1991 byli vojáci základní služby zařazení podle posledního vykonávaného zaměstnání. V SLDB 2001 v souladu s metodikou ILO uvedli zaměstnání voják základní (náhradní, civilní) služby a byli zahrnuti do odvětví obrany (veřejné správy či sociálního zabezpečení v případě náhradní nebo civilní služby).

Velmi významným aspektem je i u ekonomické aktivity započtení cizinců s dlouhodobým pobytem. Nově oproti sčítání 1991 byla zařazena i otázka na druhé případně další zaměstnání, jejichž vyhodnocením lze postihnout další rozměr socioekonomického chování obyvatel.

4.1 Struktura obyvatelstva podle stupně ekonomické aktivity

V roce 2001 bylo v kraji celkem 630 679 **ekonomicky aktivního obyvatelstva**, což bylo 49,7 % z celkového počtu. Podíl ekonomicky aktivního obyvatelstva se oproti roku 1991 snížil z tehdejší úrovně 51,4 %, dosažené po nástupu silných populačních ročníků ze sedmdesátých let. V roce 1980 činil tento podíl 49,9 %. Pokles tohoto podílu nastal nepatrně u ekonomické aktivity mužů (z 55,6 % v roce 1991 na 55,5 % v roce 2001), ale výrazně u žen (ze 47,4 % v roce 1991 na 44,1 % v roce 2001). V celkovém počtu ekonomicky aktivního obyvatelstva se podíl žen snížil z 47,1 % v roce 1991 na 45,5 % v roce 2001.

Tab. 4.1.1 Vývoj struktury obyvatel podle stupně ekonomické aktivity

	Obyvatelstvo podle ekonomické aktivity							
	počet				% z počtu obyvatel v příslušném roce			
	1980	1991	2001		1980	1991	2001	
			celkem	ženy			celkem	ženy
Ekonomicky aktivní celkem	629 279	659 395	630 679	286 626	100,0	100,0	100,0	100,0
v tom (%):								
zaměstnaní	629 279	641 034	532 930	240 242	100,0	97,2	84,5	83,8
v tom: zaměstnané osoby, zaměstnavatelé, samostatně činní ¹⁾	553 472	574 862	506 123	223 238	88,0	87,2	80,3	77,9
pracující důchodci	47 761	25 289	15 140	6 860	4,5	3,8	2,4	2,4
pracující studenti a učni	x	x	2 829	1 306	x	x	0,4	0,5
ženy na mateřské dovolené ²⁾	28 046	40 883	8 838	8 838	7,6	6,2	1,4	3,1
nezaměstnaní	x	18 361	97 749	46 384	x	2,8	15,5	16,2
Ekonomicky neaktivní celkem	631 768	623 876	627 339	358 185	100,0	100,0	100,0	100,0
v tom (%):								
nepracující důchodci	192 601	236 753	281 918	171 967	30,5	37,9	44,9	48,0
ostatní s vlastním zdrojem obživy	810	298	25 558	23 529	0,1	0,0	4,1	6,6
děti, žáci, studenti, učni a ostatní závislé osoby	392 321	360 614	230 691	114 063	62,1	57,8	36,8	31,8
osoby v domácnosti	45 985	25 808	10 627	10 620	7,3	4,1	1,7	3,0
Nezjištěná ekonomická aktivita	.	-	11 449	4 556	0,0	-	1,8	1,3

¹⁾ zaměstnané osoby zahrnují zaměstnance, členy produkčních družstev a pomáhající rodinné příslušníky

²⁾ v roce 1991 a 1980 včetně osob na další mateřské dovolené (do 3 let věku dítěte) a osob pobírajících rodičovský příspěvek

Ve složení ekonomicky aktivního obyvatelstva se projevila hospodářsko-sociální vývoj v kraji v devadesátých letech. Hluboce se v roce 2001 ve srovnání s rokem 1991 snížil počet i podíl kategorie zaměstnaných a současně vzrostl u nezaměstnaných. Ubylo absolutně i relativně osob na rodičovské (dříve mateřské) dovolené, a také pracujících důchodců. V **ekonomicky neaktivním obyvatelstvu** v roce 2001 v porovnání s rokem 1991 vlivem dlouhodobě nízké porodnosti velkým rozsahem poklesl počet i podíl kategorie dětí, žáků, studentů, učňů a ostatních závislých osob, obdobně také osob v domácnosti. Naopak podstatně se zvýšil počet i podíl nepracujících důchodců. Rychlejší dynamika přírůstku nepracujících důchodců byla za srovnávané desetileté období u žen. Na růst počtu nepracujících důchodců mělo vliv stárnutí obyvatelstva, ale také vysoká nezaměstnanost. Dá se předpokládat, že část nezaměstnaných z předdůchodové věkové skupiny využila možnosti odchodu do předčasného důchodu. Údaje o ekonomické aktivitě obyvatelstva jsou ovlivněny počtem 11 449 obyvatel (0,9 %) s nezjištěnou ekonomickou aktivitou, přičemž vyšší podíl této nejasnosti se vyskytl u mužů.

Tab. 4.1.2 Obyvatelstvo podle stupně ekonomické aktivity a velikostních skupin obcí

	Kraj celkem	v tom obce s počtem obyvatel						
		do 199	200 - 499	500 - 999	1 000 - 4 999	5 000 - 19 999	20 000 - 49 999	50 000 a více
Ekonomicky aktivní celkem	630 679	871	10 205	26 978	117 400	78 367	101 156	295 702
v tom (%):								
zaměstnaní	84,5	80,1	82,9	86,2	87,7	85,6	84,3	82,9
z toho: zaměstnané osoby, zaměstnavatelé, samostatně činní	80,3	75,7	79,2	82,5	83,9	81,5	80,3	78,3
pracující důchodci	2,4	2,4	1,9	1,9	1,9	2,3	2,0	2,8
ženy na mateřské dovolené	1,4	1,7	1,5	1,4	1,5	1,4	1,5	1,3
nezaměstnaní	15,5	19,9	17,1	13,8	12,3	14,4	15,7	17,1
Ekonomicky neaktivní	627 339	984	10 794	28 018	123 907	78 790	97 370	287 476
v tom (%):								
nepracující důchodci	44,9	51,0	44,8	44,9	45,7	45,2	41,6	45,7
ostatní s vlastním zdrojem obživy	4,1	4,3	4,4	4,4	3,8	4,0	4,1	4,2
žáci, studenti, učni	36,8	30,9	35,9	36,2	36,4	36,6	39,3	36,2
osoby v domácnosti	1,7	1,6	1,5	1,4	1,8	1,6	1,8	1,7
děti předškolního věku a ostatní závislé osoby	12,5	12,2	13,3	13,0	12,2	12,7	13,3	12,3
Nezjištěná ekonomická aktivita	11 449	8	117	249	1 186	1 068	1 477	7 344

Podle velikostních skupin obcí byl v roce 2001 vyšší podíl zaměstnaných z ekonomicky aktivního obyvatelstva nad průměrem kraje u tří typů sídel - shrnuto od 500 do 19 999 obyvatel. Nejnižší byl tento ukazatel u skupiny nejmenších obcí (do 199 obyvatel) a následovaly shodným podílem zaměstnanosti sídla s počtem od 200 do 499 a přes 50 000 obyvatel. U ekonomicky neaktivních tvořili největší podíl nepracující důchodci. Z toho nejvíce nad průměrným podílem této skupiny za kraj byla nejmenší sídla do 199 obyvatel. U ostatních velikostních skupin (s výjimkou pod průměrem kraje podílu obcí s 20 000 až 49 999 obyvatel) nebyly u této kategorie výrazné odchylky. Od průměrného podílu za kraj se nelišily významně podle velikostních skupin obcí také ostatní s vlastním zdrojem obživy a osoby v domácnosti. Větší rozdíl byl však u kategorie žáků, studentů a učňů - pod průměrným podílem za kraj u nejmenších sídel do 199 obyvatel. A nad ním u obcí od 20 000 do 49 999 obyvatel. Souvisí to s věkovou strukturou obyvatelstva, která je nejhorší (v neprospěch dětské složky obyvatelstva) u skupiny nejmenších obcí.

Intenzita ekonomické aktivity na tisíc obyvatel starších 15 let za srovnávané období roku 2001 proti roku 1991 se za kraj celkem snížila o 58 osob, z toho větší deprese nastala u žen (pokles o 71 osob). Podle pětiletých věkových skupin a v propočtu na tisíc obyvatel příslušného pětiletí v roce 2001 byla intenzita ekonomické aktivity na maximum u mužů 30 až 34letých a u žen 40 až 44letých. Naopak se hluboce snižuje u pětiletých věkových skupin žen od 55 let a mužů od 60 let. Vzhledem k zákonem zvýšené věkové hranici pro odchod do důchodu je zde zjevná souvislost s předčasným přecházením do penze obecně a u mužů s dřívějšími nároky odpracovaných let v hornictví při práci v podzemí. V roce 2001 proti roku 1991 byla intenzita ekonomické aktivity za obyvatelstvo celkem nižší podle všech pětiletých věkových skupin nad 15 let a podle pohlaví byla vyšší pouze u žen 45 až 49letých a nepatrně u mužů 50 až 54letých. Podle okresů kraje byla míra ekonomické aktivity obyvatelstva ve věku 15 a více let nejvyšší u mužů v Bruntále a Novém Jičíně a nejnižší u Karviné. U žen byla opět maximální u Bruntálu, následovaného Ostravou - městem a nejnižší pak u Frýdku-Místku.

Tab. 4.1.3 Intenzita ekonomické aktivity podle pohlaví a věkových skupin

	Z 1 000 osob dané věkové skupiny bylo ekonomicky aktivních					
	1991			2001		
	celkem	muži	ženy	celkem	muži	ženy
Obyvatelstvo ve věku 15 a více let	658	721	599	600	676	528
z toho:						
15 - 19	352	357	347	147	165	129
20 - 24	872	888	854	744	816	667
25 - 29	946	981	909	841	946	732
30 - 34	950	982	917	892	953	826
35 - 39	953	976	930	921	949	891
40 - 44	944	960	929	927	937	916
45 - 49	914	928	901	911	916	905
50 - 54	821	840	801	819	841	798
55 - 59	430	656	219	400	603	215
60 - 64	137	182	100	110	149	75
65 a více	47	78	28	23	42	12
15 - 59	804	839	768	744	801	685
60 a více	74	114	48	48	77	27

Graf 5. Intenzita ekonomické aktivity mužů a žen podle věku

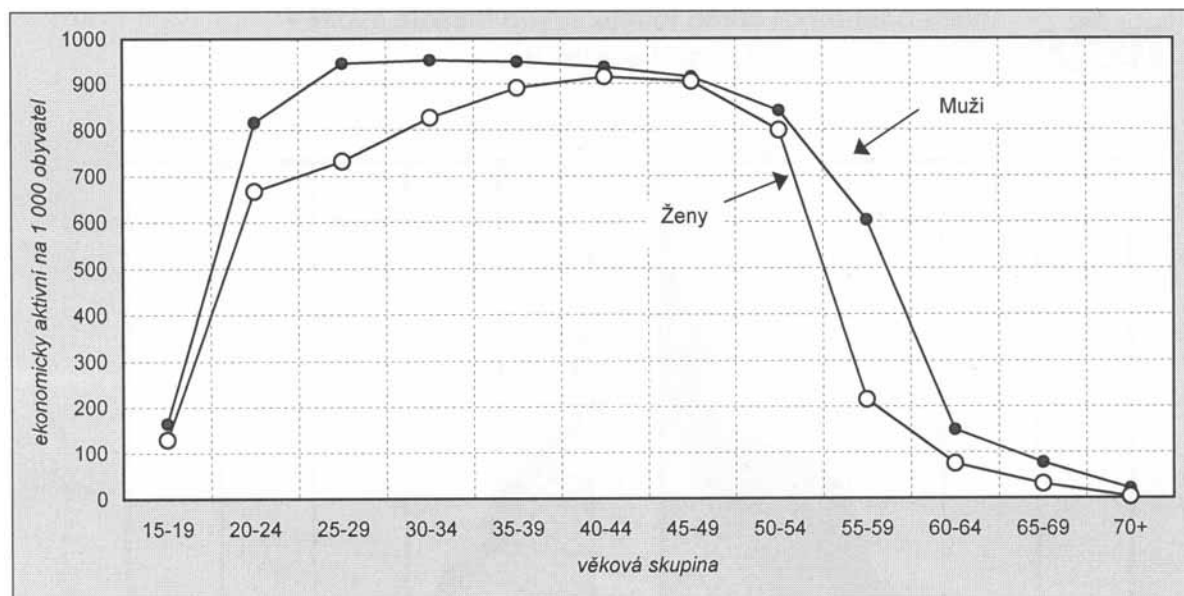

4.2 Ekonomicky aktivní podle věku a vzdělání

Podle věkových skupin struktura ekonomicky aktivního obyvatelstva v kraji odráží demografické změny devadesátých let, tj. nízkou porodnost, nástup početných ročníků ze sedmdesátých let do věku nad 15 let a také stárnutí obyvatelstva. V roce 2001 ve srovnání s rokem 1991 ubylo 28 716 (tj. 4,3 %) ekonomicky aktivních, z toho převážně žen. Těch bylo méně o 23 952, tj. o 7,7 %. V členění dle pětiletých věkových skupin se za srovnávané období zvýšily podíly ve věku 20 až 29 let, a to u obyvatelstva celkem a z toho u mužů. Početně i relativně byla v těchto kategoriích nejsilnější věková skupina 25 až 29letých. U žen byla maximální věková skupina 45 až 49letých. Podíly pětiletých věkových skupin se také zvýšily jak u mužů, tak i u žen, ve věku 45 až 59 let. V dalších neuvedených pětiletých se pak podíly u obyvatelstva ekonomicky aktivního nad 15 let snížily.

Graf 6 Počet ekonomicky aktivních a míra nezaměstnanosti podle pohlaví a věkových skupin

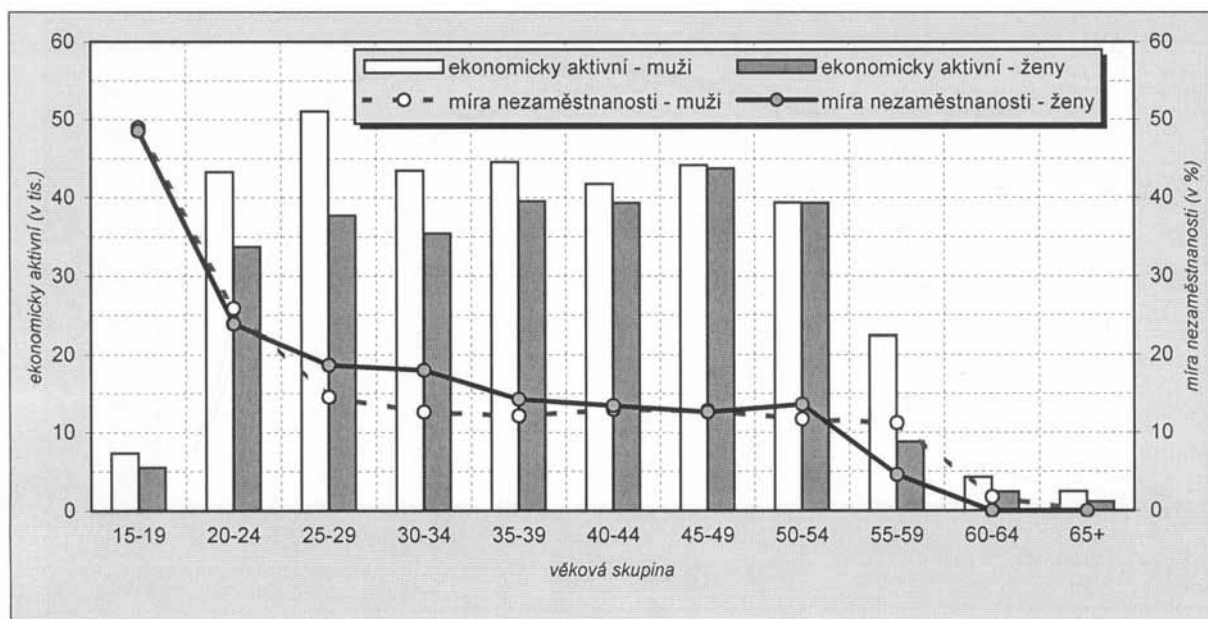

Tab. 4.2.1 Ekonomicky aktivní obyvatelstvo podle věku a pohlaví

	1991			2001		
	celkem	muži	ženy	celkem	muži	ženy
Ekonomicky aktivní celkem	659 395	348 817	310 578	630 679	344 053	286 626
z toho ve věku (%):						
15 - 19	5,9	5,7	6,0	2,0	2,1	1,9
20 - 24	12,1	12,0	12,2	12,2	12,6	11,8
25 - 29	13,4	13,6	13,3	14,1	14,8	13,2
30 - 34	12,9	12,9	12,9	12,5	12,6	12,4
35 - 39	14,4	14,1	14,8	13,3	12,9	13,8
40 - 44	14,5	13,9	15,3	12,8	12,1	13,7
45 - 49	11,8	11,2	12,5	13,9	12,8	15,2
50 - 54	8,6	8,4	8,9	12,5	11,4	13,7
55 - 59	4,0	5,6	2,2	4,9	6,5	3,1
60 - 64	1,3	1,4	1,1	1,1	1,2	0,8
65 - 69	0,7	0,8	0,6	0,4	0,5	0,3
70 a více	0,3	0,3	0,2	0,2	0,2	0,1

V roce 1991 se nezaměstnaní podíleli na ekonomicky aktivních 2,8 %. Jejich podíl v roce 2001 stoupl na 15,5 %, v tom činil u žen 16,2 % a u mužů 14,9 %. Dle věkových skupin byly vyšší podíly z celkového počtu u nezaměstnaných ve srovnání s kategorií zaměstnaných u tří pětiletých od 15 do 29 let věku. Maximálního podílu ze zaměstnaných docílila věková skupina 45 až 49letých a u nezaměstnaných 20 až 24letých.

Podle velikostních skupin obcí byly odlišnosti v podílech pětiletých věkových skupin z ekonomicky aktivního obyvatelstva nad 15 let relativně malé. Maximální byly u 15 až 24letých u nejmenších obcí do 199 obyvatel. Shodně pak u dvou typů nad 20 000 u věkové skupiny 25 až 34letých. Dále byly nejvyšší u 35 až 44letých u obcí od 20 000 do 49 999 obyvatel a u tří skupin nad 50 let pak u měst nad 50 000 obyvatel. **Podle vzdělání** v roce 2001 byli v kraji z ekonomicky aktivního obyvatelstva nejvíce zastoupeni vyučení a se středním odborným vzděláním bez maturity, kteří tvořili 45,4 % z této skupiny celkem. Od roku 1980 se výrazně prosazuje nárůst podílu vyšších stupňů vzdělání při současném klesání váhy základního včetně neukončeného. Ve srovnání s rokem 1991 se v roce 2001 u mužů v ekonomicky aktivním obyvatelstvu zvýšil nejvíce podíl vzdělání úplného středního s maturitou a pak vysokoškolského. Stagnoval u nejpočetnějšího

typu - u vyučení a středního odborného bez maturity, kde nastal mírný pokles. Ještě výrazněji rostl podíl vyšších vzdělání v ekonomicky aktivním obyvatelstvu u žen. Významně mezi nimi přibýlo vzdělání úplně střední s maturitou, vysokoškolské a nejméně u vyučených a se středním odborným bez maturity. Základní vzdělání včetně neukončeného uvedli z ekonomicky aktivního obyvatelstva jen každý dvanáctý muž a každá sedmá žena.

Tab. 4.2.2 Ekonomicky aktivní podle věkových skupin a velikostních skupin obcí

	Kraj celkem	v tom obce s počtem obyvatel						
		do 199	200 - 499	500 - 999	1 000 - 4 999	5 000 - 19 999	20 000 - 49 999	50 000 a více
Ekonomicky aktivní celkem	630 679	871	10 205	26 978	117 400	78 367	101 156	295 702
v tom ve věku (v %): 15 - 24	14,3	17,5	16,9	16,2	15,0	14,6	14,5	13,5
25 - 34	26,6	24,8	26,6	25,9	25,6	26,7	26,9	26,9
35 - 44	26,2	25,9	25,4	26,1	26,9	25,3	26,3	26,1
45 - 54	26,4	25,6	26,4	26,5	27,0	26,9	26,3	26,1
55 - 59	4,9	4,8	3,9	4,2	4,4	4,9	4,6	5,4
60 - 64	1,1	0,9	0,6	0,7	0,8	1,1	0,9	1,3
65 a více	0,6	0,5	0,3	0,4	0,4	0,5	0,5	0,7
nezjištěno	0,0	-	0,0	0,0	0,0	0,0	0,0	0,0
		z toho ženy						
Ekonomicky aktivní ženy	286 626	354	4 263	11 696	51 841	35 512	46 482	136 478
v tom ve věku (v %): 15 - 24	13,7	16,7	16,5	16,5	14,7	14,0	13,8	12,9
25 - 34	25,5	22,9	25,6	24,6	24,8	25,7	26,3	25,5
35 - 44	27,5	29,4	27,8	27,8	28,6	27,1	27,5	27,2
45 - 54	29,0	29,4	27,8	28,7	29,1	29,1	28,8	29,0
55 - 59	3,1	1,4	1,6	1,7	2,1	2,9	2,6	3,9
60 - 64	0,8	0,3	0,5	0,6	0,5	0,9	0,7	1,0
65 a více	0,4	-	0,2	0,2	0,2	0,4	0,3	0,5
nezjištěno	0,0	-	-	-	0,0	0,0	0,0	0,0

Tab. 4.2.3 Ekonomicky aktivní obyvatelstvo podle pohlaví a stupně dosaženého vzdělání

	1991			2001		
	celkem	muži	ženy	celkem	muži	ženy
Ekonomicky aktivní celkem	659 395	348 817	310 578	630 679	344 053	286 626
z toho podle vzdělání (%):						
základní vzdělání vč. neukončeného	19,6	14,5	25,3	11,1	8,4	14,4
vyučení a střední odb. bez maturity	45,2	53,0	36,4	45,4	52,4	36,9
úplně střední s maturitou	25,7	21,5	30,4	31,3	26,5	36,9
vyšší odborné	0,1	0,1	0,1	1,1	0,8	1,5
vysokoškolské	8,3	9,6	6,8	10,7	11,4	9,8

Moravskoslezský kraj měl v roce 2001 absolutně nejvyšší počet nezaměstnaných mezi všemi regiony. Podíl nezaměstnaných z ekonomicky aktivních vykázal shodně nejvyšší s krajem Ústeckým, a to 15,5 %. Míra ekonomické aktivity byla u mužů na minimu a u žen byla v pořadí šestá nejnižší ze 14 krajů. **Podle postavení v zaměstnání** u nejčetnější skupiny ekonomicky aktivních zaměstnanců v pracovním a služebním poměru mělo osm z deseti vzdělání střední bez maturity včetně vyučení nebo s maturitou a zahrnující také vyšší odborné. Nejvyšší vzdělání uvedli zaměstnavatelé, z nichž téměř tři z deseti byli absolventy vysoké školy a pouze základní nebo neukončené jich uvedlo jen 2,8 %. V porovnání vzdělanostní úrovně u kategorie nezaměstnaných je markantní vysoký podíl vzdělání základního včetně neukončeného - více než jedna čtvrtina a téměř polovina dosáhla střední bez maturity včetně vyučení. S vysokoškolským vzděláním bylo jen 2,5 % nezaměstnaných. U kategorie zaměstnaných celkem byla vzdělanostní struktura obdobná jako u zaměstnanců v pracovním a služebním poměru. Tento vývoj dokumentuje, že ekonomicky aktivní s vyšším vzděláním byli v roce 2001 méně v postavení nezaměstnaných.

Tab. 4.2.4 Ekonomicky aktivní obyvatelstvo podle stupně dosaženého vzdělání, typu ekonomické aktivity a postavení v zaměstnání

	Ekonomicky aktivní se vzděláním				Podíl v %			
	základní vč. neukon- čeného	střední bez maturity vč. vyučení	střední s maturitou vč. vyššího odborného	vysoko- školské	základní vč. neukon- čeného	střední bez maturity vč. vyučení	střední s maturitou vč. vyššího odborného	vysoko- školské
Ekonomicky aktivní úhrnem	70 298	286 111	203 948	67 592	11,1	45,4	32,3	10,7
Zaměstnaní celkem	44 817	239 164	182 411	65 145	8,4	44,9	34,2	12,2
v tom podle postavení v zaměstnání:								
zaměstnavatelé	509	5 635	6 739	5 378	2,8	30,8	36,8	29,4
zaměstnanci v prac. a služ. pom.	35 029	188 733	150 126	51 104	8,2	44,3	35,3	12,0
ostatní zaměstnanci	4 539	15 957	6 019	1 302	16,3	57,1	21,6	4,7
samostatně činní	2 396	23 384	16 679	6 666	4,9	47,5	33,9	13,5
členové produkčních družstev	83	385	183	29	12,1	56,3	26,8	4,2
pomáhající rodinní příslušníci	153	547	552	112	11,2	39,9	40,2	8,2
nezjištěno	2 108	4 523	2 113	554	21,9	46,9	21,9	5,7
Nezaměstnaní celkem	25 481	46 947	21 537	2 447	26,1	48,0	22,0	2,5

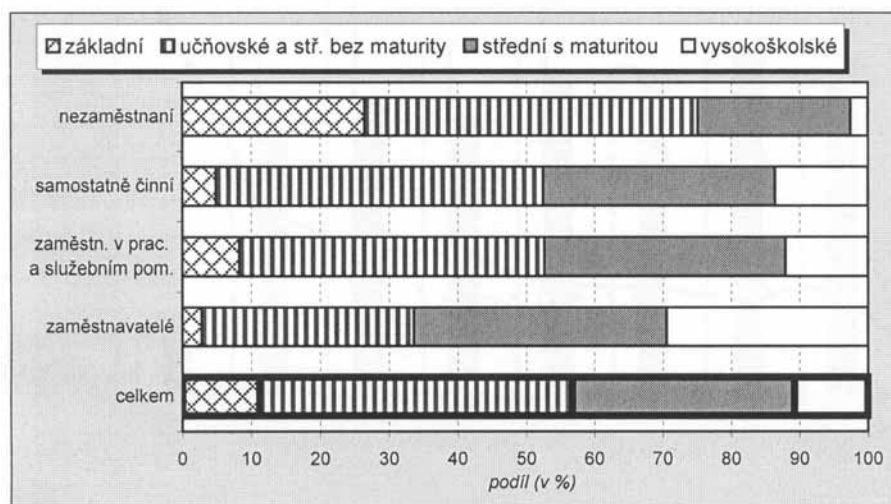
Graf. 7 Vzdělanostní struktura ekonomicky aktivních podle postavení v zaměstnání

4.3 Ekonomicky aktivní podle odvětví

Podle odvětví byli ekonomicky aktivní v roce 2001 v kraji nejpočetnější nadále v průmyslu. Jeho třetinový podíl se ale v průběhu deseti let výrazně zmenšil, když ještě v roce 1991 měl s 45,3 % téměř poloviční zastoupení. Za srovnávané období se nejvíce zvýšil podíl odvětví školství, kultury, zdravotnictví, sociálních činností a následoval obchod, stravování a ubytování. V odvětvích školství, kultura, zdravotnictví a sociální činnosti v roce 2001 měly nadpoloviční většinu ženy. Převládající podíl žen byl také v obchodu, stravování a ubytování.

V mezikrajském pohledu byl v roce 2001 Moravskoslezský kraj srovnáním podílů odvětví na ekonomicky aktivním obyvatelstvu v průmyslu na 6. místě, na 2. až 3. v obchodu a opravách, na 5. až 8. v pohostinství a ubytování a na 14., tj. posledním, s nejnižším zastoupením, pak ve stavebnictví. Ekonomicky aktivní podle odvětví a věku zaujímali v roce 2001 největší podíly ve třech desetiletých věkových skupinách od 30 do 59 let, ale také od 15 do 29 let a nad 60 let. V této nejstarší věkové skupině bylo s druhým nejvyšším podílem školství, následované ostatními veřejnými, sociálními a osobními službami a také zdravotnictvím, veterinárními a sociálními činnostmi. Datové údaje o ekonomické aktivitě obyvatelstva jsou v roce 2001 ovlivněny za celek relativně vyšším zastoupením nezjištěných odvětví. Tento stav byl nejvyšší z věkových skupin u nejmladší od 15 do 29 let a zejména výrazně ovlivňoval s více než třetinovým podílem relace

v kategorii nezaměstnaných. Z nich vykázaly vyšší podíl z celku u **nezaměstnaných** ve srovnání se zaměstnanými odvětví stavebnictví, pohostinství a ubytování a jen o 0,1 bodu byl menší u zemědělství. Podíl nezaměstnaných z ekonomicky aktivních dosahoval 15,5 %, u mužů činil 14,9 % a vyšší byl u žen (16,2 %). Podle pohlaví a věkových skupin v nezaměstnaných početně muži převyšovali ženy u nejmladších 15 až 24letých a u 55 až 59letých. Nejvyšší byl tento ukazatel u věkové skupiny od 15 do 24 let (28,4 %), nad průměrnou úrovní s 15,7 % byl ještě u 25 až 34letých a pak se podílově ve skupinách se stoupajícím věkovým rozpětím snižoval. Z okresů byla výši podílu nezaměstnaných z ekonomicky aktivních, a to celkem i podle obou pohlaví, na nežádoucím prvním místě Karviná, následovaná Ostravou - městem.

Tab. 4.3.1 Ekonomicky aktivní obyvatelstvo podle typu ekonomické aktivity, věkových skupin a odvětví ekonomické činnosti

	Celkem	v tom		Ekonomicky aktivní podle věku				
		zaměstnané osoby	nezaměstnaní	15 - 29	30 - 39	40 - 49	50 - 59	60 a více (vč. nez. věku)
Ekonomicky aktivní celkem	630 679	532 930	97 749	178 620	162 914	168 854	109 905	10 386
v tom podle odvětví ekonomické činnosti (%):								
zemědělství, myslivost a lesnictví a rybolov	2,8	2,8	2,7	1,9	2,4	3,4	3,8	4,6
průmysl celkem	32,7	34,3	23,9	28,5	34,3	34,5	35,5	18,3
dobývání nerostných surovin	4,5	.	.	2,9	6,1	5,2	4,2	1,7
zpracovatelský průmysl	26,0	.	.	24,1	25,9	27,1	28,6	14,4
výroba a rozvod elektřiny, plynu a vody	2,1	.	.	1,5	2,3	2,3	2,7	2,1
stavebnictví	7,5	7,4	8,1	7,0	7,2	8,3	7,4	7,8
obchod a opravy spotřebního zboží	11,0	11,3	9,7	12,4	12,7	10,5	7,3	8,3
pohostinství a ubytování	3,6	3,4	4,7	4,9	3,5	3,3	2,5	2,0
doprava, pošty a telekomunikace	6,3	6,8	3,4	4,9	6,3	6,7	7,9	3,6
peněžnictví a pojištnictví	1,6	1,8	0,8	1,6	2,0	1,5	1,3	1,1
činnost v oblasti nemovitostí, služby pro podniky, výzkum a vývoj	4,6	4,9	2,9	4,9	4,8	4,1	4,2	9,4
veřejná správa, obrana, sociální zabezpečení	5,6	6,3	1,4	6,9	5,7	4,6	4,8	4,9
školství	5,5	6,4	1,1	2,9	5,5	6,2	8,0	14,8
zdravotnictví, veterinární a sociální činnosti	5,7	6,5	1,5	4,6	5,1	6,3	7,0	9,8
ostatní veřejné, sociální a osobní služby	4,7	4,8	4,1	4,4	4,5	4,8	5,0	10,6
nezjištěné odvětví	8,3	3,3	35,6	15,0	6,0	5,7	5,5	4,7

Ekonomicky aktivní obyvatelstvo podle odvětví je také diferencováno podle velikostních skupin obcí. U nejmenších sídel do 199 obyvatel byly ze všech skupin vyšší podíly v zemědělství, myslivosti a lesnictví a rybolovu, ale také ve stavebnictví a ve veřejné správě, obraně a sociálním zabezpečení. U obcí od 20 000 do 49 999, ale také nad 50 000 obyvatel byly relativně vyšší podíly v obchodě a opravách spotřebního zboží a ve školství, zdravotnictví a v sociálních činnostech. V rozmezí od 28,8 % do 37,1 % dominoval ve všech velikostních skupinách obcí v kraji podíl průmyslu.

Tab. 4.3.2 Ekonomicky aktivní obyvatelstvo dle odvětví ekonomické činnosti a velikostních skupin obcí

	Celkem	v tom obce s počtem obyvatel						
		do 199	200 - 499	500 - 999	1 000 - 4 999	5 000 - 19 999	20 000 - 49 999	50 000 a více
Ekonomicky aktivní celkem	630 679	871	10 205	26 978	117 400	78 367	101 156	295 702
v tom podle odvětví ekonomické činnosti (%):								
zemědělství, myslivost a lesnictví a rybolov	2,8	15,7	13,8	10,4	5,5	3,5	1,3	0,9
průmysl	32,7	28,8	30,7	34,6	36,5	34,9	37,1	28,9
stavebnictví	7,5	9,9	8,7	8,4	8,3	8,0	5,8	7,5
obchod a opravy spotřebního zboží	11,0	6,9	7,8	8,6	9,9	10,3	10,4	12,2
pohostinství a ubytování	3,6	2,5	4,1	3,3	3,2	3,4	3,6	3,9
doprava, pošty a telekomunikace	6,3	5,4	5,8	5,9	6,3	6,0	6,1	6,4
peněžnictví a pojištnictví	1,6	1,4	0,8	1,0	1,3	1,6	1,5	1,9
činnost v oblasti nemovitostí, služby pro podniky, výzkum a vývoj	4,6	2,1	2,5	2,9	3,4	3,7	3,9	5,9
veřejná správa, obrana, soc. zabezpečení	5,6	6,7	5,9	5,4	5,4	5,7	5,3	5,7
školství, zdravotnictví, sociální činnosti	11,3	6,1	8,2	9,1	10,2	11,4	11,2	12,0
ostatní veřejné, sociální a osobní služby	4,7	4,7	3,7	3,5	3,6	4,7	4,6	5,4
nezjištěné odvětví	8,3	9,9	8,0	6,9	6,4	6,8	9,2	9,3

Graf 8. Struktura ekonomicky aktivních podle odvětví ekonomické činnosti

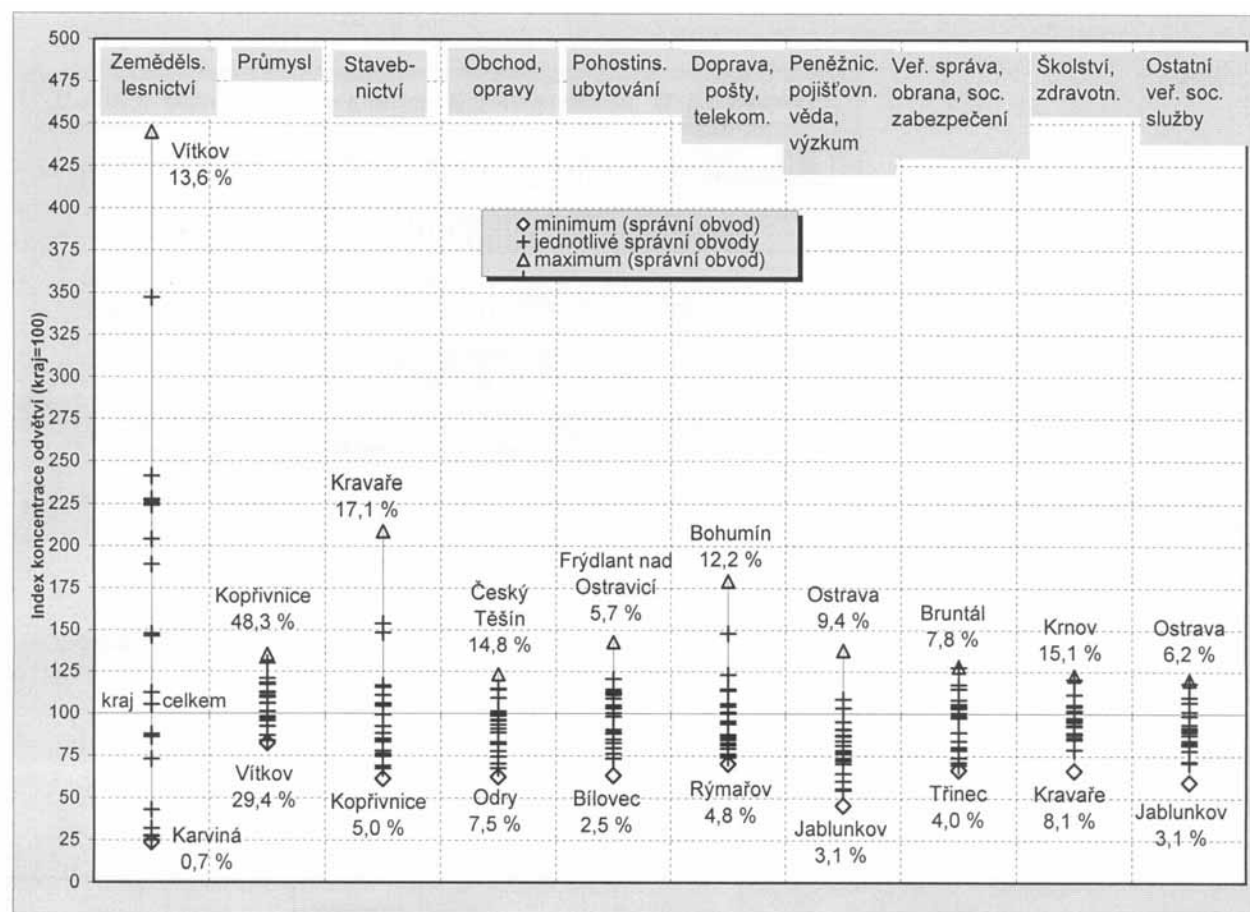

4.4 Ekonomicky aktivní podle zaměstnání a postavení v zaměstnání

Z celkového počtu ekonomicky aktivních v roce 2001 tvořili v Moravskoslezském kraji nejpočetnější skupinu řemeslníci, kvalifikovaní výrobci, zpracovatelé a opraváři (21,5 %). Téměř polovinou z jejich počtu byli kvalifikovaní kovodělníci a strojírenští dělníci a jednou třetinou pak horníci při dobývání surovin a stavební dělníci, tedy významná tradiční zaměstnání v tomto regionu. Další podílově velkou skupinu zaujímali techničtí, zdravotničtí a pedagogičtí pracovníci (19,8 %). Podílem přes 10 % z celkového počtu ekonomicky aktivních se za ně řadili provozní pracovníci ve službách a obchodě (13,4 %) a také obsluha strojů a zařízení (11,6 %). Vysoká nezaměstnanost v Moravskoslezském kraji se projevila i v tom, že z celkového počtu nezaměstnaných desetinu tvořili absolventi škol a téměř čtvrtinu nezjištěná zaměstnání. Ovlivnilo to i podíly z ekonomicky aktivního obyvatelstva, když nezjištěná zaměstnání činila 4,7 % a nezaměstnaní absolventi škol 1,6 %. Nad průměrnou výší podílu nezaměstnanosti z ekonomicky aktivních v kraji (15,5 %) byli pomocní a nekvalifikovaní pracovníci (21,7 %), a z nich v zemědělství, lesnictví a rybařství (33,9 %) a v dolech a lomech, průmyslu, stavebnictví a dopravě (26,9 %). Z dalších skupin pak kvalifikovaní dělníci v zemědělství, lesnictví a příbuzných oborech (18,8 %) a provozní pracovníci ve službách a obchodě (16,4 %). Podle **obcí s rozšířenou působností (ORP)** jich bylo 12 z 22 v roce 2001 pod průměrnou úrovní podílu nezaměstnanosti z ekonomicky aktivních, ale pod celostátní úrovní (pod 9,3 %) se umístilo jediné ORP Frenštát pod Radhoštěm. Po ORP Kopřivnici mělo druhý nejvyšší podíl nad průměrem kraje zaměstnanosti v průmyslu. Z ORP nad průměrem podílu nezaměstnanosti kraje bylo první ORP Orlová s maximem 19,59 %. Z prvních osmi podle vysokého podílu nezaměstnanosti bylo pět z okresu Karviná, tj. Bohumín, Č. Těšín, Havířov, Karviná a Orlová a k nim se přiřadily ORP Vítkov, Bílovec a Ostrava. U ORP Vítkov a Bílovec byl nad průměrem kraje podíl zaměstnaných v zemědělství, lesnictví a rybolovu, u ORP Bohumín v průmyslu, a také dopravě a telekomunikacích, u ORP Č. Těšín v obchodě a opravách a u ORP Havířov, Karviná a Orlová v průmyslu. ORP Ostrava vykázalo vyšší podíly v zaměstnanosti nad úrovní kraje ve stavebnictví, v obchodě a opravách, v dopravě a telekomunikacích a ve shrnující kategorii ostatních odvětví. V roce 2001 byl z 22 ORP jen v 5 (Ostrava, Český Těšín, Opava, Havířov, Orlová) podíl žen z ekonomicky aktivních nad průměrem kraje (45,5 %). U všech se na tomto stavu podílela odvětví s tradičně dlouhodobě vyšším zastoupením zaměstnaných žen - nejvíce školství, zdravotnictví, veterinární a sociální činnosti, pak pohostinství a ubytování, dále obchod a opravy motorových vozidel a spotřebního zboží, a také

peněžnictví a pojišťovnictví. Z ostatních odvětví nebyly odchylky v podílu zaměstnaných žen v ekonomicky aktivních od průměrné úrovně kraje výrazné. Nejnižší bylo toto zastoupení u ORP Odry (43,6 %).

Tab. 4.4.1 Ekonomicky aktivní obyvatelstvo podle pohlaví a postavení v zaměstnání

	Celkem	v tom		Struktura ekonomicky aktivních v %			
		muži	ženy		celkem	muži	ženy
			počet	v %			
Ekonomicky aktivní celkem	630 679	344 053	286 626	45,4	100,0	100,0	100,0
Zaměstnaní celkem	532 930	292 688	240 242	45,1	84,5	85,1	83,8
v tom podle postavení v zaměstnání:							
zaměstnavatelé	18 289	12 448	5 841	31,9	2,9	3,6	2,0
zaměstnanci v prac. a služ. poměru	425 789	227 731	198 058	46,5	67,5	66,2	69,1
ostatní zaměstnanci	27 922	14 647	13 275	47,5	4,4	4,3	4,6
samostatně činní	49 239	33 314	15 925	32,3	7,8	9,7	5,6
členové produkčních družstev	684	341	343	50,1	0,1	0,1	0,1
pomáhající rodinní příslušníci	1 372	319	1 053	76,7	0,2	0,1	0,4
nezjištěno	9 635	3 888	5 747	59,6	1,5	1,1	2,0
Nezaměstnaní celkem	97 749	51 365	46 384	47,5	15,5	14,9	16,2

Ve srovnání s muži měly v roce 2001 ženy vyšší podíl v ekonomicky aktivních v zaměstnancích jako celku, dále ve skupině nezaměstnaných a u pomáhajících rodinných příslušníků, a naopak nižší u zaměstnavatelů a samostatně činných. Podle věkových skupin měla ta nejmladší v rozmezí 15 až 29letých nízký podíl u obou pohlaví v kategorii zaměstnavatelů (u mužů 10,9 % a u žen 9,9 %), o něco vyšší u samostatně činných (u mužů 22,1 % a u žen 17,8 %) a největší u zaměstnanců (u mužů 29,2 % a u žen 25,5 %). Z toho u mužů byl tento podíl na maximum mezi všemi věkovými skupinami, a u žen měla největší zastoupení mezi zaměstnanci věková skupina 40 až 49letých. Mezi zaměstnavateli dominovala největším podílem věková skupina 40 až 49letých, a to u mužů s 35,0 % a u žen se 39,7 %.

Tab. 4.4.2 Ekonomicky aktivní obyvatelstvo podle pohlaví, postavení v zaměstnání a velikostních skupin obcí

	Kraj celkem	v tom obce s počtem obyvatel						
		do 199	200 - 499	500 - 999	1 000 - 4 999	5 000 - 19 999	20 000 - 49 999	50 000 a více
Ekonomicky aktivní muži	344 053	517	5 942	15 282	65 559	42 855	54 674	159 224
v tom postavení v zaměstnání (%):								
zaměstnavatelé	3,7	2,9	3,4	3,4	3,8	3,9	3,5	3,7
zaměstnanci	79,1	75,4	77,2	78,9	80,3	78,5	80,7	78,4
samostatně činní	10,1	14,3	11,9	11,9	10,5	11,8	8,4	9,8
ostatní a nezjištěno	7,1	7,4	7,5	5,8	5,4	5,8	7,4	8,1
Ekonomicky aktivní ženy	286 626	354	4 263	11 696	51 841	35 512	46 482	136 478
v tom postavení v zaměstnání (%):								
zaměstnavatelé	2,1	2,3	1,9	1,6	2,1	2,3	2,0	2,1
zaměstnanci	83,8	82,5	82,5	85,4	85,3	85,0	83,5	83,0
samostatně činní	5,9	5,9	5,7	5,6	5,8	5,8	5,3	6,1
ostatní a nezjištěno	8,2	9,3	9,9	7,4	6,8	6,9	9,2	8,8

Pozn: Nezaměstnaní jsou zaříděni do jednotlivých kategorií podle posledního vykonávaného zaměstnání.

Podle velikostních skupin byly podíly nejvyšší, nad průměrem kraje, u zaměstnavatelů v obou pohlavích u obcí s 5 000 až 19 999 obyvateli. U kategorie nejpočetnějších zaměstnanců byl podíl maximální u mužů ve městech od 20 000 do 49 999 obyvatel a u žen v obcích od 500 do 999 obyvatel. V kategorii samostatně činných dominovaly svými podíly u mužů nejmenší obce do 199 obyvatel, a u žen naopak největší města nad 50 000 obyvatel. **Druhé a další zaměstnání** v roce 2001 mělo 24 294 osob, což je 4,6 % ze zaměstnaných celkem. Výrazně dvoutřetinovou většinou převažovali v tomto ukazateli muži. Na celkovém počtu zaměstnaných se podíleli z 5,4 % a ve věkové skupině 35 až 39letých měli maximální podíl 6,3 %. U žen jako celku činilo toto zastoupení 3,6 % a maximální podíl měla věková skupina 45 až 49letých se 3,7 % z celkového počtu zaměstnaných. Intenzita za úhrn mužů a žen s druhým zaměstnáním byla nejvyšší, a to 159 na 1 000 osob příslušné věkové skupiny u 38 až 39letých. S druhým nebo dalším zaměstnáním byla u mužů zastoupena přibližně třetinovými podíly - střední (31,9 %), úplné střední (30,8 %)

a vysokoškolské (30,7 %) a jen se 2,0 % základní. U žen dominovalo úplné střední (40,8 %), následovalo vysokoškolské (25,7 %) a střední (19,5 %). Opět nejnižší byl podíl těchto žen s více než jedním zaměstnáním se vzděláním základním (5,2 %). Potvrzuje to, že při vysoké nezaměstnanosti je nedostatek pracovních příležitostí s nízkými požadavky na kvalifikaci. Možnost získat a pracovat v druhém a eventuálně dalším zaměstnání se častěji vyskytuje od středního vzdělání výše. Podle hlavních tříd zaměstnání měli druhá a další povolání u obou pohlaví nejčastěji techničtí, zdravotničtí a pedagogičtí pracovníci. U mužů byli v pořadí na druhém místě řemeslníci a kvalifikovaní výrobci, zpracovatelé a opraváři. U žen pak kategorie vědeckých a odborných duševních pracovníků. V členění podle ekonomické činnosti měli druhá zaměstnání nejčastěji muži v průmyslu (33,1 %) a ve stavebnictví (11,4 %). U žen převládalo školství (19,4 %) a průmysl (16,0 %).

Graf 10. Struktura nezaměstnaných podle posledního zaměstnání (ze zjištěných zaměstnání)

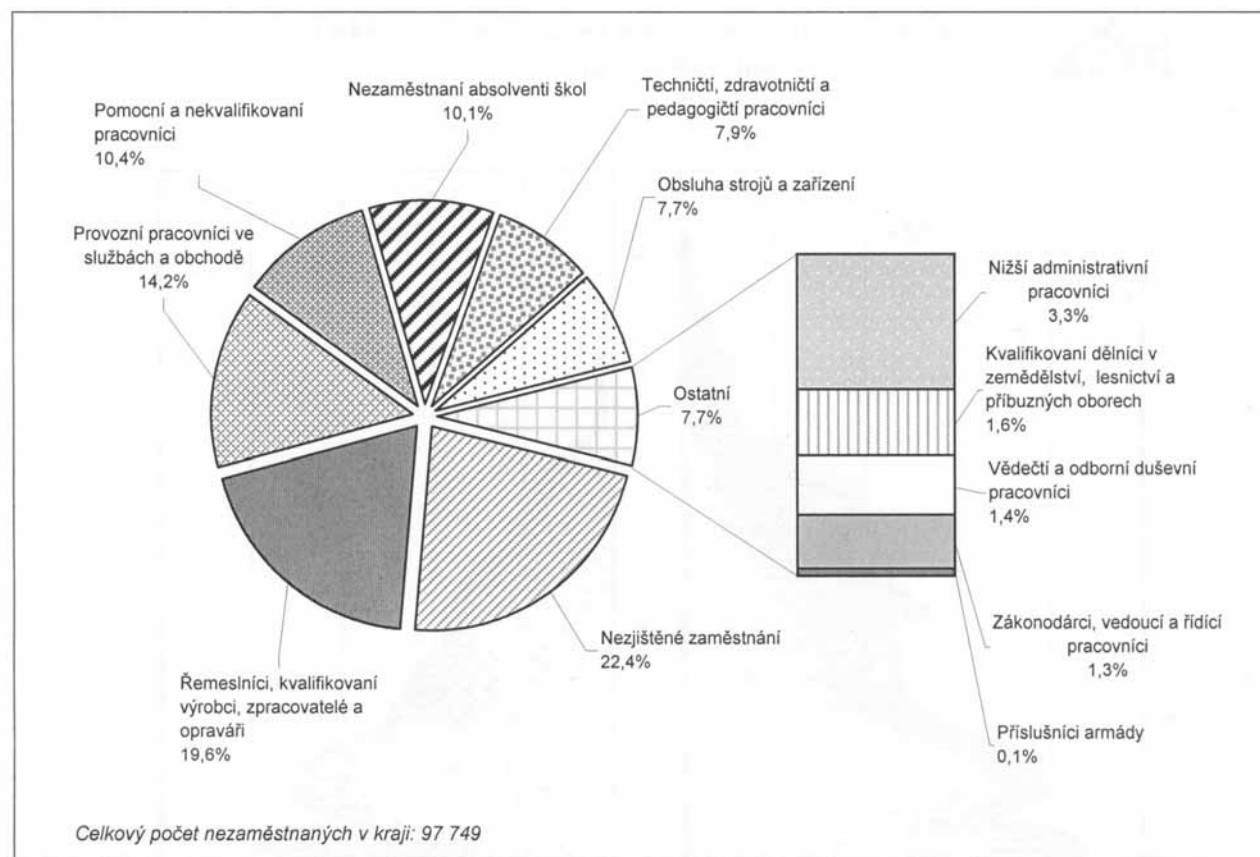

4.5 Ekonomická aktivita žen

Ekonomicky aktivních žen v Moravskoslezském kraji v roce 2001 bylo 286 626. V dlouhodobém srovnání jich proti roku 1961 (počet 186 641) přibýlo téměř přesně 100 tisíc, tj. nárůst o 53,6 %. V uvedeném období v desetiletých cyklech sčítání lidu jejich počet stoupal a maxima dosáhl v roce 1991. V daném roce činil podíl ekonomicky aktivních žen z jejich celkového počtu 47,4 %. V roce 2001 se snížil na 44,1 %, což je méně než v roce 1980 (45,0 %), ale nadále podstatně nad úroveň roku 1961 (35,4 %) i roku 1970 (40,6 %). Z celkového počtu ekonomicky aktivních žen byla s 83 020 osobami nejsilnější věková skupina 40 až 49letých, která tvořila téměř třetinu (29,0 %). Podílově za ní byly mladší ročníky 15 až 29letých (26,9 %) a 30 až 39letých (26,1 %), následované 50 až 59letými (16,8 %) a minimálně nad 60 let (1,2 %). Podle vzdělání mezi ekonomicky aktivními ženami byla v roce 2001 každá desátá vysokoškolsky vzdělaná, a jen každá sedmá žena měla základní nebo neukončené. Ve srovnání s rokem 1991 došlo k posunu k vyšší úrovni vzdělanosti, když před deseti lety vykazovala nejnižší základní stupeň vzdělání čtvrtina počtu ekonomicky aktivních žen. Tři čtvrtiny z celkového počtu ekonomicky aktivních žen v roce 2001 byly vyučeny a se vzděláním středním odborným bez maturity nebo s úplným středním s maturitou. Míra ekonomické aktivity žen v roce 2001 v České republice činila 53,6 %. Mezi 14 kraji byla nejvyšší v Karlovarském (56,3 %) a nejnižší u Vysočiny (51,5 %). Moravskoslezský kraj s 52,8 % se řadil podle její výše na desáté místo. Z jeho okresů vykazaly míru ekonomické aktivity žen nejnižší Frýdek-Místek (51,2 %) a nejvyšší Bruntál (54,5 %).

Tab. 4.5.1 Intenzita ekonomické aktivity žen podle věkových skupin, rodinného stavu a počtu závislých dětí

	Z 1 000 žen ve věkové skupině bylo ekonomicky aktivních					
	celkem	15 - 24	25 - 29	30 - 34	35 - 44	45 a více
Vdané ženy s počtem dětí:						
1	804	445	684	866	927	857
2	830	384	607	838	931	913
3 a více	711	347	438	647	792	847
Ostatní ženy s počtem dětí:						
1	789	438	768	872	916	822
2	821	360	652	831	914	868
3 a více	656	370	435	649	763	706

Nejnižší intenzita ekonomické aktivity, a to jak u vdaných, tak i ostatních žen, je u nejmladší věkové skupiny 15 až 24letých. S přibývajícím věkem žen, a současně i odrůstáním jejich dětí, se tento ukazatel zvyšuje až na maxima ve věkové skupině 35 až 44letých. Jedinou výjimkou byla v roce 2001 skupina vdaných žen se 3 a více dětmi. Jejich intenzita ekonomické aktivity byla nejvyšší u 45letých a starších. Dá se odvodit, že s počtem dětí se, až na malé výjimky, uvedený ukazatel snižuje.

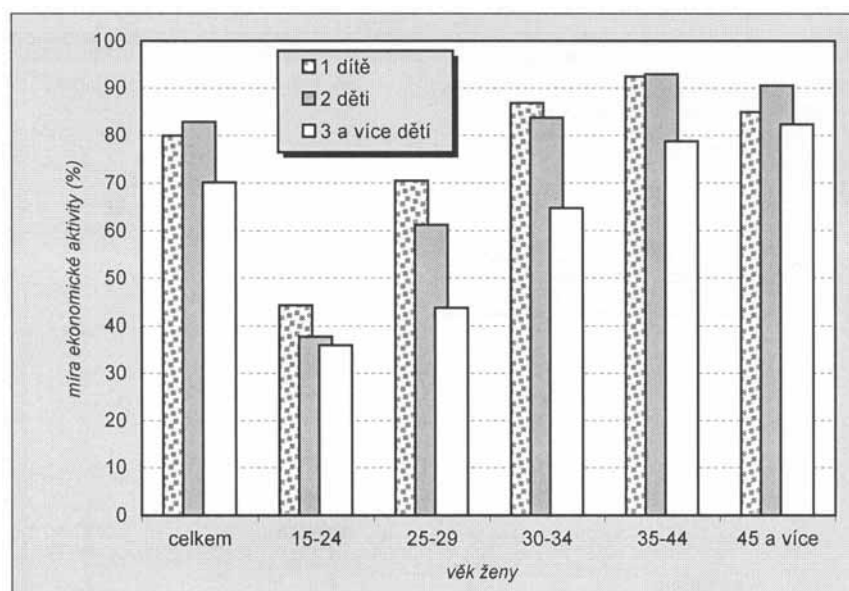
Graf 12. Míra ekonomické aktivity žen podle věku ženy a počtu dětí

Celkem bylo ve sčítání lidu 2001 v Moravskoslezském kraji zjištěno 145 073 ekonomicky aktivních žen se závislými dětmi. Bylo to 50,6 % z celkového počtu ekonomicky aktivních žen. Podle počtu závislých dětí z příslušné skupiny měla téměř polovina (47,0 %) 1 dítě, se 2 dětmi bylo 45,2 % a se 3 a více dětmi 7,8 %. Podle věku byla nejpočetnější skupina 35 až 44letých, která se podílela ze 43,6 % na celkovém počtu ekonomicky aktivních žen se závislými dětmi. Tato věková kategorie byla početně dominantní i u matek s jedním dítětem (34,7 %), se 2 dětmi (49,9 %) i se 3 a více dětmi (59,9 %). Podle věku závislých dětí bylo nejvíce žen s dětmi 6 až 14letými, tedy s povinnou školní docházkou, a sice 51,2 %. Následovaly je s 26,8 % matky s dětmi nad 15 let věku. Nízká porodnost druhé poloviny devadesátých let minulého století se odráží i v obdobně malých podílech žen se závislými dětmi do 2 let (8,3 %) a 3 až 5letých (13,7 %) z této kategorie.

Podle rodinného stavu byla většina ekonomicky aktivních žen se závislými dětmi vdaná (80,0 %). Pětina počtu zbývajících, tj. ostatních žen (svobodných, rozvedených a vdov), tvořila v této kategorii 28 980 osob. Podle počtu dětí bylo ostatních (nevdaných) žen s 1 dítětem 26,6 %, se 2 dětmi 13,6 % a se 3 a více dětmi 16,4 % z celkového počtu těchto skupin.

Nejpočetnější skupina žen se závislými dětmi byla v roce 2001 ve věku 35 až 44letých s nejmladším dítětem od 6 do 14 let. Rovněž v této věkové skupině žen bylo nejvíce ekonomicky aktivních matek s nejmladším dítětem nad 15 let jeho věku. U žen od 25 do 29 let dominovaly početně matky s nejmladším dítětem 3 až 5letým. Od 30 do 34 let byly nejčetnější skupinou ženy s nejmladším dítětem od 6 do 14 let.

Tab. 4.5.2 Ženy se závislými dětmi podle stupně ekonomické aktivity, věkových skupin a věku nejmladšího dítěte

	Věk nejmladšího dítěte							
	0 - 2		3 - 5		6 - 14		15 a více	
	celkem	z toho vdané	celkem	z toho vdané	celkem	z toho vdané	celkem	z toho vdané
Zaměstnané ženy								
do 24	3 113	2 213	904	644	117	66	2	1
25 - 29	4 952	4 265	5 956	5 200	5 906	4 526	6	4
30 - 34	2 281	1 963	4 506	4 058	18 132	14 897	215	132
35 - 44	950	730	2 478	2 141	32 735	27 759	18 851	15 187
45 a více	42	33	97	66	5 096	4 139	16 237	13 114
Nezaměstnané ženy								
do 24	235	106	695	333	112	34	-	-
25 - 29	233	180	2 553	1 854	2 053	1 045	-	-
30 - 34	110	74	1 595	1 276	3 833	2 506	49	21
35 - 44	58	37	1 069	789	5 118	3 514	1 938	1 256
45 a více	17	9	72	44	1 191	796	1 561	1 077
Ekonomicky neaktivní ženy vč. nezjištěné ekonomické aktivity								
do 24	5 737	3 799	1 122	675	28	11	1	-
25 - 29	8 387	7 252	2 686	2 177	605	415	-	-
30 - 34	3 475	2 924	1 584	1 318	1 554	1 181	19	14
35 - 44	1 494	1 164	1 029	789	2 712	2 205	1 043	817
45 a více	57	34	67	49	967	680	2 904	2 171

4.6 Vyjíždka za prací a do škol

Vyjíždějí do zaměstnání a škol ve sčítání lidu byli ti, co uvedli, že jsou zaměstnaní, resp. zaměstnavatelé, samostatně činní, pracující důchodci, ženy na rodičovské dovolené v trvání 28, event. 37 týdnů, žáci základních škol, studenti a učni. Podmínkou bylo, že jejich pracoviště nebo škola se musí místem lišit od jejich trvalého bydliště. Vyjíždějí s denní frekvencí dojíždky (docházky) uvedli, že tak činí denně. Šest z deseti vyjíždějících do zaměstnání a škol se takto pohybovalo v rámci obce. Z toho vyšší podíl (67,9 %) přemísťujících se v rámci obce byl u studentů a žáků. Ze zaměstnaných vyjíždějících mimo obec to byla téměř polovina mužů (46,4 %) a třetina žen (32,2 %). Denně mimo obec vyjíždělo osm z deseti vyjíždějících celkem. U mužů to bylo 77,9 % a u žen 83,2 %. Z vyjíždějících žáků a studentů vykázalo denní frekvenci vyjíždky 71,4 %.

Tab. 4.6.1 Vyjíždka za prací a do škol podle velikostních skupin obcí

	Zaměstnaní vyjíždějí z obce za práci		z toho denně					Žáci, studenti a učni vyjíždějí z obce do škol	
	celkem ¹⁾	v % ze zaměstnaných celkem	celkem	v % z vyjíždějících celkem	s dobou cesty (v %):			celkem ¹⁾	v % ze žáků studentů a učňů
					do 29 minut	30 - 59 minut	60 minut a více		
Kraj celkem	213 239	40,0	170 198	79,8	48,2	42,1	9,5	72 757	31,2
v tom obce s počtem obyvatel:									
do 199	516	73,9	415	80,4	55,4	36,1	7,5	283	92,2
200 - 499	6 308	74,6	5 142	81,5	56,0	35,6	8,2	3 673	94,0
500 - 999	17 419	74,9	14 991	86,1	53,7	37,4	8,7	7 602	74,2
1 000 - 1 999	33 597	72,1	29 309	87,2	51,3	39,9	8,6	12 329	59,6
2 000 - 4 999	37 895	67,3	33 022	87,1	48,3	42,2	9,3	12 043	48,2
5 000 - 9 999	22 527	51,4	18 537	82,3	47,9	42,8	9,1	7 513	39,4
10 000 - 19 999	9 172	39,5	7 027	76,6	34,6	51,3	13,8	2 977	29,6
20 000 - 49 999	28 455	33,4	19 848	69,8	48,2	43,4	8,0	9 094	23,5
50 000 a více	57 350	23,4	41 907	73,1	45,3	43,6	10,9	17 243	16,3

¹⁾ včetně vyjíždějících s nezjištěným místem pracoviště (školy)

Dle územní struktury z vyjíždějících do zaměstnání bylo přes polovinu (57,0 %) v rámci okresu, z toho u mužů činil tento podíl 54,1 % a u žen 62,1 %. Mimo okres v hranicích kraje dojížděla za prací třetina (32,8 %), z toho u mužů 34,4 % a u žen 30,0 %. Mimo vlastní kraj vyjíždělo 10,2 % z vyjíždějících za prací, z toho u mužů 11,5 % a u žen 7,9 %. Z vyjíždějících žáků a studentů vyjíždělo polovina v rámci okresu (50,7 %), skoro třetina (30,5 %) v hranicích kraje a skoro pětina (18,8 %) mimo kraj. Podíl vyjíždějících za prací (bez vyjíždějících do ciziny) z obce trvalého bydliště z celkového počtu pracujících činil v Moravskoslezském kraji 37,8 %, z toho u mužů to bylo 42,9 % a u žen 30,0 %. Z okresů kraje byl tento ukazatel pod touto průměrnou úrovní u počtem obyvatel největšího - města Ostravy. Z důvodu velkých dopravních vzdáleností také u okresu Bruntál, a to jak celkem, tak podle obou pohlaví. Nejvyšší podíl vyjíždějících za prací vykázal okres Frýdek-Místek.

Podle velikosti obce vyjížděka za prací vyjádřená podílem vyjíždějících ze zaměstnaných byla v roce 2001 nejvyšší u malých sídel do 999 obyvatel. U počtem obyvatel větších obcí nad touto hranicí se tento ukazatel snižuje až na minimum 23,4 % u měst nad 50 000 obyvatel. Obdobné ještě silnější tendence působí u vyjíždějících žáků, studentů a učňů z obce do škol. Pro velikost obce a vyjížděku za prací nebo do škol platí nepřímá úměra. Čím větší sídlo, tím je větší nabídka z místní sítě škol a z pracovních příležitostí a nutnost dojíždění mimo obec ze studijních nebo pracovních důvodů se tak snižuje. Názorně to potvrzuje Graf 14, ve kterém je znázorněna intenzita vyjížděky za prací mimo obec trvalého bydliště (bez vyjíždějících do ciziny) podle velikostních skupin obcí. Z denně vyjíždějících téměř polovina cestovala do 29 minut, čtyři z deseti pak 30 až 59 minut a přes 1 hodinu dojížděl jeden z deseti. Se zvětšující se velikostí sídla klesal podíl dojíždějících za prací do 29 minut a délka dojíždění narůstala. Více než 1 hodinu nejvíce dojížděli v obcích s 10 000 až 19 999 obyvateli (podíl 13,8 % z vyjíždějících). U stejné kategorie obcí byl maximální podíl z vyjíždějících (51,3 %) i u doby dojíždění 30 až 59 minut.

Graf 14. Intenzita vyjížděky za prací mimo obec trvalého bydliště podle velikostních skupin obcí

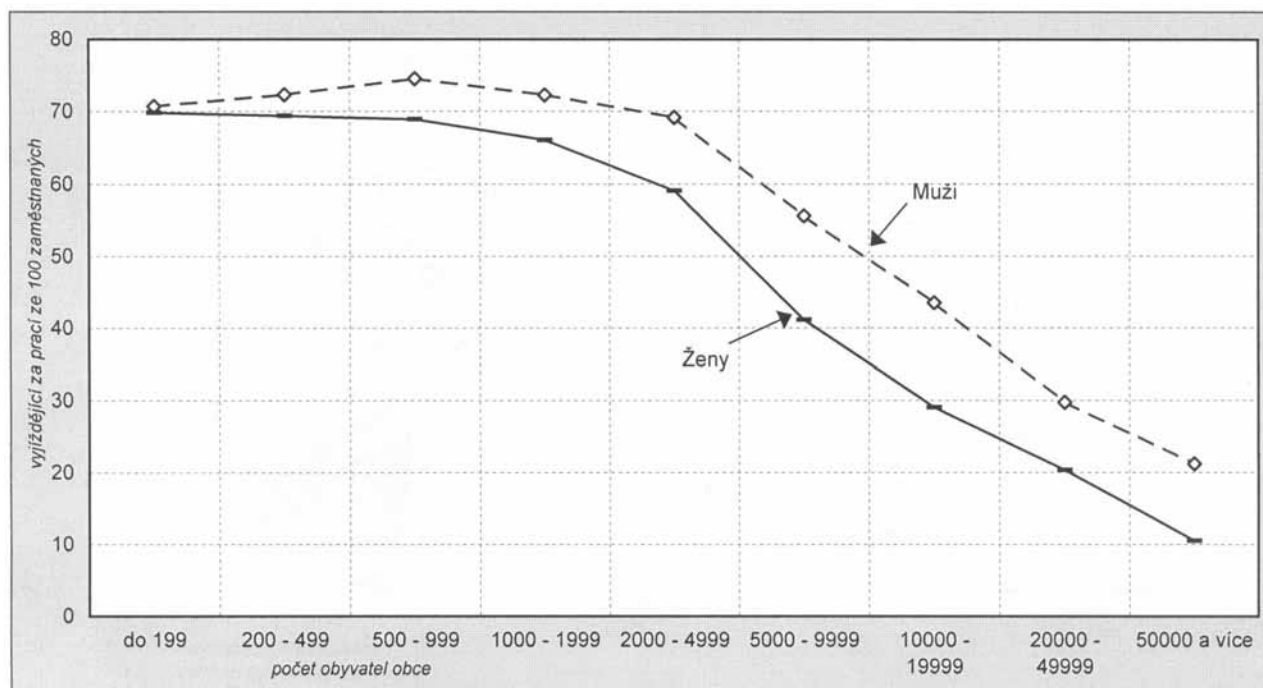

5. Domácnosti

Jedním ze základních výsledků sčítání lidu, domů a bytů jsou údaje o počtu, struktuře a vybavení rodin a domácností, které není možno jiným způsobem zjistit. Jsou získány a zpracovány charakteristiky 3 kategorií domácností, a to bytových, hospodařících a cenzových. Údaje o bytových domácnostech slouží k hodnocení způsobu a úrovně bydlení, údaje o hospodařících domácnostech napomáhají při sledování životní úrovně a cenzové domácnosti charakterizují rodiny a příbuzenské vztahy v bytových (popřípadě hospodařících) domácnostech.

Údaje o domácnostech jsou v časové řadě srovnatelné. Výjimku tvoří úplné a neúplné rodiny s dětmi. V letech 1961 a 1970 byly do jejich počtu zahrnovány rodiny s dětmi do 15 let, od roku 1980 pak rodiny se závislými dětmi bez ohledu na jejich věk. Proti roku 1991 došlo ke změně posuzování soužití prarodiče s vnukem. Při SLDB 1991 byla taková domácnost posuzována jako neúplná rodina, v roce 2001 jako vícečlenná nerodinná domácnost. Postupně byl rovněž aktualizován výběr předmětů dlouhodobé spotřeby pro hodnocení vybavenosti domácností.

5.1 Vývoj počtu a struktury domácností

Údaje o domácnostech byly zpracovány podle **zápisu na Bytovém listu**, kde byly uvedeny příbuzenské či jiné vztahy mezi jednotlivými osobami v bytě i informace o společném hospodaření.

Bytovou domácnost tvoří osoby žijící společně v jednom bytě.

Hospodařící domácnost tvoří společně bydlící osoby, které na Bytovém listu uvedly, že společně hospodaří. Hospodařící domácnost může být tvořena jednou nebo více domácnostmi cenzovými.

Cenzová domácnost je tvořena z osob společně bydlících v jednom bytě na základě jejich příbuzenských nebo jiných vztahů v rámci jedné hospodařící domácnosti. Je to základní jednotka, která se dále nečlení. (více viz Metodické vysvětlivky).

V roce 2001 při sčítání lidu bylo v kraji celkem 470 235 bytových domácností, 508 676 hospodařících domácností a 524 106 cenzových domácností. V **dlouhodobém srovnání** sčítání lidu z let 2001 k 1970 vzrostly v kraji početně všechny tři typy domácností. Přírůstek za celé toto období dosáhl u domácností:

- bytových 104 723, tj. 28,6 %;
- hospodařících 129 658, tj. 33,3 %;
- cenzových 124 311, tj. 31,1 %.

Tab. 5.1.1 Základní údaje o domácnostech

	Domácnosti celkem		Struktura domácností v %				Průměrný počet členů domácnosti	
	1991	2001	1970	1980	1991	2001	1991	2001
Bytové domácnosti celkem	452 609	470 235	100,0	100,0	100,0	100,0	2,82	2,66
v tom:								
s 1 cenzovou domácností	415 901	425 521	91,7	91,9	91,9	90,5	2,68	2,49
se 2 a více cenzovými domácnostmi	36 708	44 714	8,3	8,1	8,1	9,5	4,42	4,32
Hospodařící domácnosti celkem	486 937	518 676	100,0	100,0	100,0	100,0	2,62	2,43
v tom:								
s 1 cenzovou domácností	481 203	513 359	97,4	98,4	98,8	99,0	2,60	2,40
se 2 a více cenzovými domácnostmi	5 734	5 317	2,6	1,6	1,2	1,0	4,33	5,16
Cenzové domácnosti celkem	492 879	524 106	100,0	100,0	100,0	100,0	2,59	2,41
v tom:								
úplné rodiny	317 328	292 676	73,8	68,8	64,4	55,8	3,24	3,13
bez závislých dětí	135 246	149 447	34,3	32,8	27,4	28,5	2,33	2,42
se závislými dětmi	182 082	143 229	39,4	36,0	36,9	27,3	3,92	3,88
neúplné rodiny	48 563	69 858	8,0	8,1	9,9	13,3	2,46	2,47
bez závislých dětí	20 094	27 526	4,6	4,1	4,1	5,3	2,18	2,22
se závislými dětmi	28 469	42 332	3,4	3,9	5,8	8,1	2,66	2,63
vícečlenné nerodinné domácnosti	1 511	8 466	0,9	1,0	0,3	1,6	2,09	2,10
domácnosti jednotlivců	125 477	153 106	17,4	22,2	25,5	29,2	1,00	1,00
z toho bydlící v bytě sami	97 073	114 976	13,3	17,0	19,7	21,9	1,00	1,00

Dynamika počtu všech tří typů domácností se postupně zpomalovala ve srovnání let 1980 ku 1970 a 1991 k 1980 a nejmenší přírůstky byly v letech 2001 k 1991. Nejvyšší přírůstky vykazovaly počty hospodařících domácností, pak cenzových a bytových. V porovnání let 2001 ku 1991 v pořadí přírůstků také nejvíce přibýlo domácností hospodařících (31 739), dále cenzových (31 209) a nejméně domácností bytových (17 626). Ve všech sledovaných obdobích převažovala skutečnost, že v jednom bytě bydlela 1 bytová, hospodařící i cenzová domácnost. Přitom v posledních deseti letech (1991 - 2001) se mírně snížil podíl bytových domácností s 1 cenzovou domácností (z 91,9 % v roce 1991 na 90,5 % v roce 2001) a vzrostl podíl domácností se 2 a více cenzovými domácnostmi (z 8,1 % v roce 1991 na 9,5 % v roce 2001). Jde zejména o soužití rodin rodičů s rodinami jejich dětí, a to hlavně ve venkovských obcích, kde převažují rodinné domky. Průměrná velikost domácností (podle počtu členů domácnosti) kopírovala při srovnání roku 2001 k 1991 výše popsaný vývoj u všech základních typů domácností. V roce 2001 připadlo v průměru na 1 domácnost méně u bytové o 0,16, u hospodařící o 0,19 a u cenzové o 0,19 členů. Při podrobnějším členění těchto typů domácností přesto došlo k mírnému zvýšení průměrného počtu členů u hospodařících domácností se 2 a více cenzovými domácnostmi a u cenzových domácností u úplných rodin bez závislých dětí, u neúplných rodin bez závislých dětí a o 0,1 se také zvýšil počet členů domácnosti u vícečlenných nerodinných domácností.

5.2 Bytové domácnosti

Bytová domácnost je souborem osob bydlících společně v jednom bytě. Může být tvořena jednou nebo více hospodařícími domácnostmi. Jak je uvedeno v předchozí kapitole, docházelo v dlouhodobém vývoji ke zvyšování **počtu bytových domácností**. Od roku 1961 došlo k největšímu přírůstku počtu bytových domácností v období let 1961 - 1970, kdy jejich počet vzrostl o 61 251. V letech 1970 - 1980 byl přírůstek 52 305 bytových domácností, v letech 1980 - 1991 to bylo 34 792 domácností a nejmenší přírůstek 17 626 byl v letech 1991 - 2001. V průběhu let docházelo také ke změnám v jejich **složení**. Průběžně se snižoval podíl bytových domácností s 1 cenzovou domácností z 91,7 % v roce 1980 na 90,5 % v roce 2001 a zároveň s tím rostl podíl domácností s 2 a více cenzovými domácnostmi z 8,3 % v roce 1970 na 9,5 % v roce 2001. Průměrný počet členů bytové domácnosti, kterou tvoří 1 cenzová domácnost klesl z 2,68 v roce 1991 na 2,49 v roce 2001. Obdobně klesl i průměrný počet členů u bytové domácnosti, kterou tvoří 2 a více cenzových domácností z 4,42 v roce 1991 na 4,32 v roce 2001. V roce 2001 bylo nejvíce domácností (27,4 %) se dvěma členy a nejméně (8,7 %) domácností mělo 5 a více členů. Velkou většinu, 90,5 % bytových domácností tvořila 1 hospodařící domácnost s 1 cenzovou domácností. Jedna hospodařící domácnost se 2 a více cenzovými domácnostmi byla u 1 % bytových domácností a 8,5 % bytových domácností tvořily 2 a více hospodařící domácnosti.

Tab. 5.2.1 Bytové domácnosti podle počtu členů a soužití domácností v bytě

	Celkem	v tom domácnosti s počtem členů v %				
		1	2	3	4	5 a více
Bytové domácnosti celkem	470 235	24,1	27,4	19,7	20,2	8,7
v tom:						
s 1 hospodařící domácností, kterou tvoří:						
1 cenzová domácnost	425 521	26,6	28,9	19,8	19,6	5,1
2 a více cenzových domácností	4 864	x	x	x	33,3	66,7
se 2 a více hospodařícími domácnostmi	39 850	x	14,7	21,7	23,9	39,7

Podle **velikostních skupin obcí** tvořily při sčítání lidu v roce 2001 největší podíl bytové domácnosti se 2 členy (nad 22 %) u všech skupin obcí. Největší podíl (29,4 %) byl u obcí nad 50 000 obyvatel a nejmenší (22,5 %) u obcí s počtem obyvatel 200 - 499. U nejmenších obcí s počtem obyvatel do 199 byl druhým největším podíl domácností s 1 členem (24,6 %), na třetím místě s podílem 16,2 % byly domácnosti s 5 a více členy a domácnosti se 4 členy tvořily 16,5 %. Domácnosti se 3 členy tvořily 16,1 % z celkového počtu bytových domácností této velikostní skupiny obcí. U obcí s počtem obyvatel 200 až 499 byly na druhém místě domácnosti se 4 členy, na třetím domácnosti s jedním členem. Domácnosti se 3 členy byly s podílem 17,7 % - 18,8 % na čtvrtém místě a nejmenší podíl tvořily domácnosti s 5 a více členy. U velikostní skupiny obcí s počtem obyvatel 5 000 - 49 999 byly na druhém místě domácnosti s jedním členem, na třetím domácnosti se 4 členy a nejmenší podíl tvořily domácnosti s 5 a více členy (8,4 % - 9,8 %). U obcí nad 50 000 obyvatel byl podíl domácností se třemi členy na třetím místě a opět nejméně byly zastoupeny domácnosti s 5 a více členy. Z tabulky 5.2.2 je zřejmé, že domácnosti s 5 a více členy jsou

četnější u nejmenších obcí s počtem obyvatel do 199. Všechny ostatní velikostní skupiny obcí mají tento podíl nejnižší.

Tab. 5.2.2 Bytové domácnosti podle počtu členů a velikostních skupin obcí

	Celkem	v tom domácnosti s počtem členů v %				
		1	2	3	4	5 a více
Kraj celkem	470 235	24,1	27,4	19,7	20,2	8,7
v tom obce s počtem obyvatel:						
do 199	654	24,6	26,6	16,1	16,5	16,2
200 - 499	6 893	21,0	22,5	17,7	21,3	17,5
500 - 999	18 244	18,9	24,1	18,8	23,4	14,9
1 000 - 4 999	80 914	19,1	24,7	18,5	23,5	14,2
5 000 - 19 999	56 837	22,4	26,4	19,9	21,5	9,8
20 000 - 49 999	74 005	24,2	26,1	20,2	21,1	8,4
50 000 a více	232 688	26,6	29,4	20,1	18,1	5,8

5.3 Hospodařící domácnosti

Hospodařící domácnost tvoří osoby, které uvedly, že společně hospodaří (společně hradí hlavní výdaje domácnosti). Hospodařící domácnost je tvořena jednou nebo více cenзовými domácnostmi.

Hospodařících domácností celkem bylo k datu sčítání v Moravskoslezském kraji 518 676, z nichž většinu tvořily hospodařící domácnosti s 1 cenзовou domácností (tj. 99,0 %). Nejvíce jsou zastoupeny hospodařící domácnosti s jedním členem, které tvoří 29,5 % z celkového počtu hospodařících domácností. Druhou největší skupinu tvoří dvoučlenné domácnosti (28,1 %) a 5 a více členů má jen 5,3 % z celkového počtu hospodařících domácností.

Hospodařící domácnosti se 2 a více cenзовými domácnostmi v roce 2001 představovaly jen 1,0 % z celkového počtu hospodařících domácností a ve srovnání s rokem 1970 se tak jejich počet snížil o 1,6 bodu. Vývoj hospodařících domácností s jednou cenovou domácností se od roku 1970, kdy činily 97,4 %, dostal až na 99,0 % v roce 2001 z celkového počtu hospodařících domácností.

Tab. 5.3.1 Hospodařící domácnosti podle počtu členů a soužití domácností v bytě

	Celkem	v tom domácnosti s počtem členů v %				
		1	2	3	4	5 a více
Hospodařící domácnosti celkem	518 676	29,5	28,1	19,1	18,0	5,3
v tom:						
s 1 cenovou domácností	513 359	29,8	28,4	19,3	17,9	4,6
se 2 a více cenovými domácnostmi	5 317	x	x	x	33,9	66,1

Průměrný počet členů hospodařících domácností celkem v roce 2001 činil 2,43. Snížil se tak proti roku 1991 o 7,3 %. Průměrný počet členů u hospodařících domácností s jednou cenovou domácností se proti roku 1991 snížil, se 2 a více cenovými domácnostmi se naopak zvýšil a činil 5,16.

U složení hospodařících domácností co do počtu členů domácností a rozdělení podle velikostních skupin platí, že počet členů domácností 5 a více je vyšší v obcích s nízkým počtem obyvatel a klesá s počtem obyvatel v obci.

Tab. 5.3.2 Hospodařící domácnosti podle počtu členů a velikostních skupin obcí

	Celkem	v tom domácnosti s počtem členů v %				
		1	2	3	4	5 a více
Kraj celkem	518 676	29,5	28,1	19,1	18,0	5,3
v tom obce s počtem obyvatel:						
do 199	754	31,0	27,7	17,0	15,1	9,2
200 - 499	7 915	26,8	25,0	18,2	19,6	10,5
500 - 999	20 629	24,3	26,3	19,1	21,8	8,5
1 000 - 4 999	90 730	24,0	26,9	19,2	21,9	8,1
5 000 - 19 999	62 726	27,7	27,4	19,6	19,4	5,9
20 000 - 49 999	80 756	29,2	26,8	19,6	19,0	5,4
50 000 a více	255 166	32,5	29,4	18,8	15,7	3,6

5.4 Cenzové domácnosti

Cenzové domácnosti jsou nejmenší sociální kolektivy osob bydlících v jednom bytě. Jejich základem je pojem „rodina“. Z tohoto pohledu dělíme domácnosti do čtyř typů: **úplná rodinná domácnost** - svazek manželů (druh - družka) s dětmi nebo bez dětí, **neúplná rodinná domácnost** - jeden z rodičů s alespoň jedním nebo více dětmi, **vícečlenná nerodinná domácnost** - dvě nebo více osob příbuzných i nepříbuzných, hospodařících však společně a netvořících rodinnou domácnost (osoby příbuzné i nepříbuzné, které společně hospodaří), **domácnost jednotlivce** - buď bydlící ve vlastním bytě nebo jako podnájemník nebo s další cenzovou domácností, ale hospodařící samostatně.

V dlouhodobém vývoji cenzových domácností srovnáním let 1980, 1991 a 2001 dojdeme k závěru, že úplné rodiny tvořily v roce 1981 podíl 68,8 % z cenzových domácností celkem, ale v roce 2001 to bylo už jen 55,8 %. Podíl neúplných rodin naopak stoupl ve srovnávaném období z 8,1 % na 13,8 % z celkového počtu cenzových domácností. Stoupl také podíl vícečlenných nerodinných domácností, a to z 1,0 % na 1,6 % a domácností jednotlivců vzrostly z 22,2 % na 29,2 %.

Tab. 5.4.1 Cenzové domácnosti podle velikostních skupin obcí

	Cenzové domácnosti celkem	v tom podíl jednotlivých typů domácností v %					
		úplné rodiny		neúplné rodiny		vícečlenné nerodinné domácnosti	domácnosti jednotlivců
		se závislými dětmi	bez závislých dětí	se závislými dětmi	bez závislých dětí		
Kraj celkem	524 106	27,3	28,5	8,1	5,3	1,6	29,2
v tom obce s počtem obyvatel:							
do 199	759	25,4	30,2	5,9	5,7	2,0	30,8
200 - 499	8 081	29,6	30,4	6,7	5,7	1,4	26,2
500 - 999	20 959	31,8	32,0	5,7	5,2	1,5	23,9
1 000 - 4 999	92 300	32,1	32,2	5,8	5,0	1,3	23,5
5 000 - 19 999	63 518	28,7	29,6	7,9	5,0	1,5	27,4
20 000 - 49 999	81 572	28,8	27,0	8,7	5,1	1,5	29,0
50 000 a více	256 917	24,4	27,1	9,0	5,4	1,8	32,3

Současný vývoj odpovídá vývoji demografických ukazatelů, z kterého je patrné, že sňatečnost se snižuje, čímž klesá podíl úplných cenzových domácností z celkového počtu. Zvyšuje se rozvodovost, tím roste počet neúplných rodin. Dlouhodobě se snižuje porodnost a roste úmrtnost, což má za následek nárůst domácností jednotlivců (hlavně žijících samostatně).

Tab. 5.4.2 Cenzové domácnosti podle počtu členů

	Celkem	v tom domácnosti s počtem členů v %					
		1	2	3	4	5	6 a více
		2001					
Cenzové domácnosti celkem	524 106	29,2	29,1	19,4	17,7	3,7	0,9
v tom:							
úplné rodiny	292 676	x	34,5	27,4	30,2	6,4	1,5
z toho se závislými dětmi	143 229	x	x	31,0	53,8	12,3	2,9
neúplné rodiny	69 858	x	62,6	29,9	6,1	1,1	0,3
z toho se závislými dětmi	42 332	x	50,8	38,1	8,9	1,7	0,5
vícečlenné nerodinné domácnosti	8 466	x	91,5	7,3	0,9	-	-
domácnosti jednotlivců	153 106	100,0	x	x	x	x	x
		1991					
Cenzové domácnosti celkem	492 879	25,5	26,9	19,2	21,6	5,5	1,3
v tom:							
úplné rodiny	317 328	x	31,5	25,6	32,6	8,4	1,9
z toho se závislými dětmi	182 082	x	x	29,6	52,9	14,2	3,2
neúplné rodiny	48 563	x	64,5	27,1	6,7	1,3	0,4
z toho se závislými dětmi	28 469	x	50,6	36,5	10,1	2,1	0,7
vícečlenné nerodinné domácnosti	1 511	x	92,7	6,1	0,8	0,4	0,0
domácnosti jednotlivců	125 477	100,0	x	x	x	x	x

Podle velikostních skupin obcí je zastoupen nejvyšší podíl u úplných rodin jak s dětmi, tak bez dětí u obcí s počtem obyvatel 1 000 - 4 999. U neúplných rodin je nejvyšší podíl rodin se závislými dětmi ve skupině

obcí s počtem obyvatel 50 000 a více. Nejvyšší podíl (2,0 %) tvořily vícečlenné nerodinné domácnosti v obcích do 199 obyvatel a nejvyšší podíl 32,3 % tvořily domácnosti jednotlivců v obcích s 50 000 a více obyvateli.

Podle počtu členů cenзовých domácností celkem se vývoj podílu počtu členů jednoho, dvou a tří ve srovnání roku 1991 s rokem 2001 u všech tří členění zvýšil. Opačný trend byl zaznamenán u cenзовých domácností s počtem členů čtyři, pět a šest a více, kdy podíly klesly v roce 2001 proti roku 1991 u všech těchto členění.

Vývoj podílu **úplných rodin** se závislými dětmi v porovnání posledních deseti let potvrzuje v podstatě demografický vývoj, a to, že celkem ubylo 3 357 cenзовých domácností rodinných, přibylo bezdětných rodin a ubylo domácností s dětmi všech kategorií.

Podle věku manželů je nejvíce zastoupena skupina 40 - 49 let, tj. 23,4 % z celkového počtu úplných rodin a druhou skupinu tvoří věkové rozpětí 50 - 59 let, tj. 22,7 % z celkového počtu úplných rodin. Nejnižší podíly jsou u věkových skupin 15 - 19 a 20 - 24 let.

Tab. 5.4.3 Úplné rodiny podle počtu závislých dětí a ekonomického postavení osoby v čele domácnosti

	Úplné rodiny celkem		v tom podle počtu závislých dětí v %				
	počet	%	0	1	2	3	4 a více
Celkem	292 676	100,0	51,1	21,0	23,2	3,9	0,9
v tom podle ekonomické aktivity osoby v čele domácnosti:							
ekonomicky aktivní	209 080	71,4	34,3	27,6	31,7	5,3	0,9
v tom podle postavení v zaměstnání:							
zaměstnavatelé	9 754	3,3	30,6	28,0	35,5	5,3	0,7
zaměstnanci	168 542	57,6	34,9	27,6	31,4	5,1	1,0
samostatně činní	23 767	8,1	30,8	27,9	34,9	5,5	0,9
ostatní	7 017	2,4	38,4	25,0	23,8	7,6	5,1
nepracující důchodci	81 314	27,8	94,3	3,9	1,4	0,3	0,1
ostatní ekonomicky neaktivní	944	0,3	42,4	29,0	22,8	4,4	1,4
ekonomická aktivita nezjištěna	1 338	0,5	93,7	4,2	1,6	0,3	0,1

Ekonomicky aktivní v čele domácnosti představovali plných 71,4 % z úplných rodinných domácností. Z nich nejvyšší podíl měli zaměstnanci, tj. 57,6 %. Nepracující důchodci v čele domácnosti tvoří 27,8 % z úplných rodin celkem. Ostatní ekonomicky neaktivní v čele domácnosti tvoří 0,3 %.

Tab. 5.4.4 Úplné rodiny podle počtu členů a velikostních skupin obcí

	Úplné rodiny celkem	v tom rodiny s počtem členů v %			
		2	3	4	5 a více
Kraj celkem	292 676	34,5	27,4	30,2	7,9
v tom obce s počtem obyvatel:					
do 199	422	35,3	24,9	25,4	14,5
200 - 499	4 849	30,5	24,7	30,2	14,6
500 - 999	13 361	31,1	25,5	32,1	11,3
1 000 - 4 999	59 340	31,9	25,6	32,1	10,4
5 000 - 19 999	37 010	33,5	27,0	31,2	8,4
20 000 - 49 999	45 525	32,3	27,8	31,7	8,2
50 000 a více	132 169	37,2	28,4	28,4	5,9
		Úplné rodiny se závislými dětmi			
Kraj celkem	143 229	x	31,0	53,8	15,1
v tom obce s počtem obyvatel:					
do 199	193	x	25,4	45,6	29,0
200 - 499	2 396	x	22,3	50,7	27,0
500 - 999	6 660	x	24,8	54,2	21,0
1 000 - 4 999	29 624	x	25,9	54,8	19,2
5 000 - 19 999	18 228	x	29,7	54,4	15,9
20 000 - 49 999	23 531	x	30,8	54,1	15,2
50 000 a více	62 597	x	35,0	53,2	11,8

Nejvyšší podíl tvořily dvoučlenné úplné rodiny (34,5 %). Podle velikostních skupin byl nejvyšší podíl rodin se dvěma členy (37,2 %) v obcích s 50 000 a více obyvateli. V téže velikostní skupině obcí byl také nejnižší podíl rodin s počtem osob 5 a více, a to 5,9 %. U úplných rodin s dětmi byl jasně nejvyšší podíl u rodin čtyřčlenných (tj. 53,8 % kraj celkem), z toho byl nejvyšší u obcí s počtem obyvatel 1 000 - 4 999, a to 54,8 %.

Faktické manželství (druh a družka) deklarovalo při sčítání lidu 2001 v Moravskoslezském kraji celkem 16 095 dvojic. Podle rodinného stavu převládá stav muž i žena rozvedeni nebo ovdovělí (42,7 % ze všech „faktických manželství“), z toho nejvyšší podíl činil 46,0 % v kategorii 50 a více let, bráno podle věku ženy. Nejvyšší podíl faktických manželství podle věku byl zaznamenán u věku do 29 let (podle věku ženy), a to 31,8 %. Nejvyšší podíl faktických manželství byl u bezdětných (55,7 %), a dále s 1 dítětem (23,6 %).

Tab. 5.4.5 Faktická manželství podle věku ženy, počtu závislých dětí a rodinného stavu partnerů

	Faktická manželství celkem		z toho podle věku ženy v %			
	počet	%	do 29	30 - 39	40 - 49	50 a více
Celkem	16 095	100,0	31,8	20,6	20,1	27,5
v tom:						
podle počtu závislých dětí:						
bez závislých dětí	8 963	55,7	26,1	6,6	20,7	46,6
1 dítě	3 799	23,6	43,8	27,2	23,2	5,8
2 děti	2 315	14,4	34,7	47,9	16,2	1,2
3 děti	699	4,3	29,5	56,8	13,3	0,4
4 a více dětí	319	2,0	34,2	56,7	8,8	0,3
podle rodinného stavu:						
muž i žena svobodní	4 107	25,5	82,1	11,5	3,8	2,6
muž svobodný - žena vdaná	116	0,7	40,5	26,7	22,4	10,3
muž svobodný - žena rozvedená nebo ovdovělá	2 747	17,1	13,9	29,0	25,6	31,6
muž ženatý - žena svobodná	71	0,4	56,3	23,9	11,3	8,5
muž ženatý - žena vdaná	48	0,3	12,5	33,3	37,5	16,7
muž ženatý - žena rozvedená nebo ovdovělá	185	1,1	9,7	23,2	31,4	35,7
muž rozvedený nebo ovdovělý - žena svobodná	1 583	9,8	52,0	26,9	13,2	7,9
muž rozvedený nebo ovdovělý - žena vdaná	159	1,0	16,4	36,5	30,8	16,4
muž i žena rozvedeni nebo ovdovělí jeden nebo oba partneři s nezjištěným rodinným stavem	6 877	42,7	5,0	20,5	28,5	46,0
	202	1,3	30,7	20,8	22,8	25,7

Ve faktických manželstvích podle nejvyššího ukončeného vzdělání žije nejvíce mužů se středním vzděláním (54,9 %) a pak s neukončeným a bez vzdělání (19,7 %). Vysokoškolsky vzdělaných mužů tak žije jen 5,6 %. Podle vzdělanosti žen ve faktických manželstvích je stav obdobný, tzn. že se středním vzděláním 36,6 %, se základním, neukončeným a bez vzdělání 32,9 % a vysokoškolsky vzdělaných jen 4,3 % žen z celkového počtu.

Vývoj podílu **neúplných rodin** se závislými dětmi se za sledované období od roku 1980 zvýšil v rámci Moravskoslezského kraje z 3,9 % v roce 1980 na 8,1 % v roce 2001.

Podle počtu závislých dětí tvoří nejvyšší podíl v roce 2001 rodiny bezdětné (39,4 %), dále s jedním dítětem (38,8 %) a se dvěma dětmi to bylo 18,0 %. S vyšším počtem dětí v neúplné rodině se podíl značně snižoval.

Ke dni sčítání představovaly nejvyšší podíl neúplných rodin domácnosti se ženou v čele, kterých bylo 59 751, tj. 85,5 %. Nejvíce byla zastoupena věková skupina 40 - 49 let (24,0 %), dále 50 - 59 let (15,3 %), nejmenší podíl měly domácnosti se ženou ve věku 15 - 19 let v čele (0,7 %).

Podle rodinného stavu osoby v čele neúplné rodinné domácnosti byli nejčastěji v čele buď rozvedení muži (49,9 % z celkového počtu) nebo rozvedené ženy (45,5 %). Dále pak následovali ovdovělí, a to 27,1 % u mužů a 25,9 % u žen. U ženatých mužů byl podíl 16,8 % a vdaných žen 14,7 %. Nejnižší byl u svobodných, a to u mužů 4,8 % a u žen 12,7 %.

Podle věku osoby v čele domácnosti v neúplné rodinné domácnosti, kde v čele rodiny stojí muž, je nejvyšší podíl u mužů ve věku 45 - 49 let, a to 19,2 % a dále pak ve věkové kategorii 50 - 54 let (16,3 %). U žen je nejvyšší podíl (13,0 %) u věkové kategorie 35 - 39 let, a dále pak 40 - 44 let (12,1 %).

Tab. 5.4.6 Neúplné rodiny podle počtu závislých dětí a ekonomického postavení osoby v čele domácnosti

	Neúplné rodiny celkem		v tom podle počtu závislých dětí v %				
	počet	%	0	1	2	3	4 a více
Celkem	69 858	100,0	39,4	38,8	18,0	3,1	0,6
v tom podle ekonomické aktivity osoby v čele domácnosti:							
ekonomicky aktivní	45 578	65,2	25,9	47,1	23,0	3,4	0,5
v tom podle postavení v zaměstnání:							
zaměstnavatelé	1 101	1,6	27,4	47,6	21,5	3,2	0,3
zaměstnanci	37 338	53,4	27,0	46,6	22,9	3,2	0,4
samostatně činní	2 885	4,1	25,6	48,1	22,9	2,9	0,3
ostatní	4 254	6,1	16,4	51,2	24,1	6,3	2,0
nepracující důchodci	16 790	24,0	90,9	7,3	1,6	0,2	0,0
ostatní ekonomicky neaktivní	6 554	9,4	2,8	60,3	25,9	8,5	2,5
ekonomická aktivita nezjištěna	936	1,3	66,1	22,2	8,4	2,6	0,7

V čele neúplné rodinné domácnosti podle ekonomické aktivity stojí většinou osoba aktivní (a to z 65,2 %), z toho 53,4 % tvoří, podle postavení v zaměstnání, zaměstnanci. Druhou největší skupinu v čele neúplných rodin tvoří nepracující důchodci, a to 24,0 %. Ostatní ekonomicky neaktivní v čele neúplné rodinné domácnosti tvoří 9,4 %.

Neúplné rodiny, které žijí v domácnosti samy, tvoří 72,9 % všech neúplných rodin. Počet neúplných rodin žijících v jednom bytě s další domácností tvoří 23,7 % a podíl 3,5 % představuje 3 a více domácností v bytě.

Tab. 5.4.7 Neúplné rodiny podle počtu členů a velikostních skupin obcí

	Neúplné rodiny celkem	v tom s počtem členů v %			
		2	3	4	5 a více
Kraj celkem	69 858	62,6	29,9	6,1	1,4
v tom obce s počtem obyvatel:					
do 199	88	55,7	28,4	12,5	3,4
200 - 499	997	57,4	32,5	8,0	2,1
500 - 999	2 269	60,6	30,1	7,5	1,9
1 000 - 4 999	9 996	61,9	29,8	6,8	1,6
5 000 - 19 999	8 189	60,6	31,5	6,4	1,5
20 000 - 49 999	11 235	60,5	31,0	6,9	1,5
50 000 a více	37 084	64,2	29,1	5,4	1,3
		Neúplné rodiny se závislými dětmi			
Kraj celkem	42 332	50,8	38,1	8,9	2,2
v tom obce s počtem obyvatel:					
do 199	45	37,8	35,6	20,0	6,7
200 - 499	540	41,9	41,9	12,8	3,5
500 - 999	1 188	46,6	38,6	11,5	3,3
1 000 - 4 999	5 387	48,2	38,7	10,5	2,6
5 000 - 19 999	4 998	48,3	40,0	9,3	2,3
20 000 - 49 999	7 073	49,0	38,8	9,8	2,3
50 000 a více	23 101	53,0	37,3	7,8	1,9

Vícečlenné nerodinné domácnosti tvoří většinou dvě nebo více osob příbuzných i nepříbuzných, společně hospodářících, které netvoří rodinnou domácnost. V Moravskoslezském kraji jich bylo k datu sčítání celkem 8 466, v tom v čele s mužem 38,9 % a v čele s ženou 61,1 %. U tohoto typu cenových domácností byly nejvíce zastoupeny dvoučlenné domácnosti, a to 91,5 %. Průměrný počet členů vícečlenných nerodinných domácností je 2,10 členů. Vícečlenné nerodinné domácnosti tvoří 1,6 % z celkového počtu cenových domácností.

Vývoj podílu **domácností jednotlivců** se od roku 1980, kdy činil 22,2 %, zvýšil až na 29,2 % v roce 2001. Tomuto vývoji odpovídá i počet jednotlivců bydlících samostatně. V roce 1980 činil 18,6 % a v roce 2001 se

již zvýšil na 21,9 %. Domácnosti jednotlivců tvoří 28,9 % z celkového počtu domácností celkem bydlících v bytech, z toho bydlících samostatně v bytě tvoří 21,8 %. Jako spolubydlíci bydlí 6,6 % a jako podnájemníci 0,4 %.

Z celkového počtu domácností jednotlivců tvoří podle rodinného stavu ovdovělí 36,0 %, rozvedení 27,8 % a svobodní 25,5 %. Podle věkových skupin je nejvíce domácností jednotlivců ve věku 30 - 59 let, a to 40,9 % (z toho 26,1 % domácností mužů) a druhou nejvyšší věkovou kategorií je 70 a více let (27,2 %). Z této položky nejvíce tvoří ženy (22,3 %), z nich pak nejčastěji vdovy (85,3 %).

Tab. 5.4.8 Domácnosti jednotlivců podle rodinného stavu, ekonomické aktivity a věku

	Domácnosti jednotlivců celkem		v tom podle rodinného stavu v %				
	počet	%	svobodní	ženatí, vdané	rozvedení	ovdovělí	nezjištěno
Domácnosti celkem	153 106	100,0	25,5	8,0	27,8	36,0	2,7
v tom:							
podle ekonomické aktivity:							
zaměstnaní	56 004	36,6	42,8	14,1	36,2	6,5	0,4
nezaměstnaní	14 307	9,3	44,6	8,0	43,7	3,1	0,6
nepracující důchodci	74 948	49,0	8,0	3,3	20,1	67,9	0,7
ostatní ekonomicky neaktivní	2 650	1,7	74,2	11,2	11,8	2,3	0,5
nezjištěno	5 197	3,4	14,9	7,4	13,7	1,2	62,8
podle věkových skupin:							
do 29: celkem	24 604	16,1	76,3	12,3	7,4	0,1	3,8
muži	15 024	9,8	76,7	12,0	7,6	0,0	3,7
ženy	9 580	6,3	75,8	12,9	7,2	0,1	4,1
30 - 59: celkem	62 610	40,9	26,1	11,7	48,1	10,2	3,9
muži	39 987	26,1	30,7	13,0	49,0	2,6	4,7
ženy	22 623	14,8	17,8	9,5	46,4	23,8	2,4
60 - 69: celkem	24 273	15,9	8,4	4,8	26,4	59,2	1,2
muži	6 736	4,4	17,0	9,7	39,0	31,7	2,5
ženy	17 537	11,5	5,1	2,9	21,6	69,7	0,7
70 a více: celkem	41 619	27,2	4,7	1,6	10,3	82,4	1,0
muži	7 467	4,9	8,5	5,1	15,5	69,1	1,8
ženy	34 152	22,3	3,9	0,8	9,2	85,3	0,8

Podle ekonomické aktivity je u domácností jednotlivců nejvíce zastoupena skupina nepracujících důchodců (49,0 %) a dále zaměstnaní (36,6 %). Nezaměstnaní tvoří 9,3 % z celkového počtu cenových domácností jednotlivců.

Podle velikostních skupin obcí se potvrzuje, že nejvíce domácností jednotlivců žije ve velkých obcích, protože nejvyšší podíl 54,2 % je u obcí s 50 000 a více obyvateli, druhý nejvyšší podíl je u obcí s 20 000 - 49 999 obyvateli a činí 15,4%.

Tab. 5.4.9 Domácnosti jednotlivců podle velikostních skupin obcí

	Domácnosti jednotlivců celkem		v tom domácnosti					
	počet	v %	bydlící samostatně		spolubydlící s jinou CD		podnájemníků	
			počet	v %	počet	v %	počet	v %
Kraj celkem	153 106	100,0	114 976	100,0	35 841	100,0	2 289	100,0
v tom obce s počtem obyvatel:								
do 199	234	0,2	166	0,1	64	0,2	4	0,2
200 - 499	2 118	1,4	1 501	1,3	589	1,6	28	1,2
500 - 999	5 013	3,3	3 528	3,1	1 413	3,9	72	3,1
1 000 - 4 999	21 732	14,2	15 701	13,7	5 809	16,2	222	9,7
5 000 - 19 999	17 396	11,4	12 919	11,2	4 245	11,8	232	10,1
20 000 - 49 999	23 617	15,4	18 203	15,8	5 036	14,1	378	16,5
50 000 a více	82 996	54,2	62 958	54,8	18 685	52,1	1 353	59,1

5.5. BYDLENÍ DOMÁCNOSTÍ

Trvale bydlící **mimo byty**, to jsou hlavně osoby v zařízeních, které jsou sečteny jako trvale či dlouhodobě bydlící ve všech typech ubytovacích a lůžkových léčebných zařízeních sloužících k individuálnímu i kolektivnímu ubytování většího počtu osob (svobodárny, domy důchodců, penzióny pro důchodce, dětské domovy, ústavy sociální péče, ubytovny, studentské koleje, domovy mládeže, internáty, léčebny, sanatoria, kojenecké ústavy, lázeňské ústavy apod.)

V bytech bydlelo celkem 519 130 cenzových domácností. Podle právního užívání bytu nejvíce cenzových domácností bydlelo v bytech nájemních (35, 5 %) a dále ve vlastním domě (30,2 %), nejnižší podíl tvoří domácnosti bydlící v bytech družstev nájemců, a to 2,3 %. V nájemních bytech bydlí hlavně vícečlenné nerodinné domácnosti (51,4 %) a neúplné rodiny (43,2 %). Úplné rodiny bydlí převážně ve vlastním domě (36,5 %) a v nájemních bytech (30,5 %), neúplné rodiny převážně v nájemních bytech (43,2 %) stejně jako vícečlenné nerodinné domácnosti (51,4 %) a domácnosti jednotlivců (40,8 %).

Tab. 5.5.1 Cenzové domácnosti bydlící v bytech podle druhu domácnosti, velikosti, kategorie a právního důvodu užívání bytu

	Celkem		v tom							
			úplné rodiny		neúplné rodiny		vícečlenné nerodinné domácnosti		domácnosti jednotlivců	
	počet	v %	počet	v %	počet	v %	počet	v %	počet	v %
Cenzové domácnosti celkem	519 130	100,0	292 032	100,0	68 965	100,0	8 323	100,0	149 810	100,0
v %	100,0	x	56,3	x	13,3	x	1,6	x	28,9	x
z toho:										
podle počtu místností v bytě:										
1 obytná místnost	59 226	11,4	11 105	3,8	6 118	8,9	1 521	18,3	40 482	27,0
2 pokoje	167 078	32,2	81 994	28,1	24 459	35,5	3 715	44,6	56 910	38,0
3 pokoje	194 389	37,4	129 100	44,2	27 224	39,5	2 016	24,2	36 049	24,1
4 pokoje	56 870	11,0	40 481	13,9	6 652	9,6	640	7,7	9 097	6,1
5 a více pokojů	38 662	7,4	28 765	9,8	4 141	6,0	362	4,3	5 394	3,6
podle kategorie bytu:										
I.	476 618	91,8	274 625	94,0	62 672	90,9	7 270	87,3	132 051	88,1
II.	28 336	5,5	13 322	4,6	4 402	6,4	665	8,0	9 947	6,6
III. + IV.	11 418	2,2	3 402	1,2	1 530	2,2	315	3,8	6 171	4,1
podle právního důvodu užívání bytu:										
ve vlastním domě	156 681	30,2	106 674	36,5	16 415	23,8	1 996	24,0	31 596	21,1
v osobním vlastnictví	36 015	6,9	19 810	6,8	4 649	6,7	505	6,1	11 051	7,4
nájemní	184 280	35,5	89 045	30,5	29 805	43,2	4 279	51,4	61 151	40,8
stavební bytové družstvo	93 317	18,0	52 004	17,8	13 113	19,0	654	7,9	27 546	18,4
družstvo nájemců	11 905	2,3	6 207	2,1	1 676	2,4	216	2,6	3 806	2,5
ostatní	36 932	7,1	18 292	6,3	3 307	4,8	673	8,1	14 660	9,8

Podle velikosti bytu žije nejvíce cenzových domácností v 3 pokojových bytech (37,4 %) a v 2 pokojových bytech (32,2 %). V třípokojových bytech žijí hlavně úplné a neúplné rodiny, a také velké množství domácností jednotlivců. Obdobná situace je i u 2 pokojových bytů.

Podle kategorie bytu bydlí většina cenzových domácností v bytech I. kategorie, a to 91,8 %. Jen 2,2 % cenzových domácností bydlí v bytech III. a IV. kategorie, a to nejvíce domácnosti jednotlivců (4,1 %).

Společně bydlících cenzových domácností je v Moravskoslezském kraji úhrnem 93 609. Domácností, kde v čele stojí uživatel bytu, je nejvíce, a to 47, 0 % (v tom nejvyšší podíl mají úplné rodiny, a to 66, 5 %). Jako druhou nejvyšší kategorii představuje v čele domácnosti dospělé dítě ve vztahu k uživateli bytu (20,7 %). To se vyskytuje hlavně u neúplných rodin (39,0 %).

Tab. 5.5.2 Cenzové domácnosti bydlící v bytě společně s další domácností podle vztahu osoby v čele domácnosti k uživateli bytu

	Společně bydlící cenzové domácnosti úhrnem		v tom							
			úplné rodiny		neúplné rodiny		vícečlenné nerodinné domácnosti		domácnosti jednotlivců	
	počet	v %	počet	v %	počet	v %	počet	v %	počet	v %
Společně bydlící domácnosti celkem	93 609	100,0	37 334	100,0	18 721	100,0	851	100,0	36 703	100,0
v %	100,0	x	39,9	x	20,0	x	0,9	x	39,2	x
v tom podle vztahu osoby v čele domácnosti k uživateli bytu:										
uživatel bytu	43 950	47,0	24 838	66,5	8 263	44,1	344	40,4	10 505	28,6
dítě	19 378	20,7	4 216	11,3	7 293	39,0	216	25,4	7 653	20,9
zeť, snacha	3 957	4,2	3 738	10,0	127	0,7	1	0,1	91	0,2
vnuk, pravnuk	1 555	1,7	191	0,5	334	1,8	24	2,8	1 006	2,7
rodič, tchán, tchyně	6 996	7,5	2 706	7,2	722	3,9	67	7,9	3 501	9,5
jiný příbuzný	4 630	4,9	802	2,1	636	3,4	98	11,5	3 094	8,4
cizí osoba	13 143	14,0	843	2,3	1 346	7,2	101	11,9	10 853	29,6

Rodiny se závislými dětmi celkem představují v Moravskoslezském kraji počet 184 453, z toho 47,7 % tvoří rodiny s jedním dítětem, se 2 dětmi to bylo 43,4 %. Podle právního užívání bytu je nejvyšší podíl u bytu nájemního, a to 34,5 % a pak u bytu ve vlastním domě 31,7 %. Podle počtu místností jsou nejvíce zastoupeny 3 pokojové byty (46,3 %) a podle kategorie značně převažují byty I. kategorie, kterých je 93,8 %.

Tab. 5.5.3 Bydlení rodin se závislými dětmi

	Rodiny celkem		z toho podle počtu závislých dětí v %		
	počet	%	1	2	3 a více
Rodiny se závislými dětmi celkem	184 453	100,0	47,7	43,4	8,9
z toho 1 cenzová domácnost v bytě	153 893	83,4	45,2	45,6	9,3
podle právního důvodu užívání bytu:					
byť ve vlastním domě	58 486	31,7	45,0	45,2	9,8
byť v osobním vlastnictví	11 109	6,0	51,5	41,8	6,7
byť nájemní	63 614	34,5	49,6	40,8	9,7
byť člena bytového družstva	36 772	19,9	48,0	44,9	7,1
byť člena družstva nájemců	3 438	1,9	54,5	41,0	4,6
podle počtu místností v bytě:					
1	8 081	4,4	60,7	29,6	9,7
2	47 043	25,5	53,2	38,8	8,1
3	85 460	46,3	45,4	46,2	8,4
4 a více	18 230	9,9	43,4	45,7	10,9
podle kategorie bytu:					
I.	172 985	93,8	47,9	43,8	8,3
II.	8 699	4,7	44,1	38,3	17,6
III. + IV.	2 181	1,2	41,3	36,3	22,5

5.6 Vybavení domácností

Oproti minulým sčítáním byla tato část sčítacího dotazníku poněkud zkrácena. Byly vypuštěny dotazy na televizor, ledničku apod. Nově se objevila pouze kategorie mobilní telefon a osobní počítač, případně s připojením na internet.

Porovnáme-li vybavenost domácností osobními automobily, je zde vidět nárůst o jednu desetinu oproti roku 1991. To se týká jak bytových domácností celkem, tak i těch, které jsou tvořeny jedinou cenzovou domácností. Výrazný rozdíl je ve vybavení telefonem. Zatímco v roce 1991 bylo telefonem vybaveno 26,0 %

bytových domácností (s jedinou cenzovou domácností 25,8 %), v roce 2001 to bylo již 41,5 % domácností vybavených pouze pevnou telefoní linkou pro obě skupiny. Připočteme-li vybavení pouze mobilním telefonem, dostáváme se v roce 2001 k nadpolovičnímu podílu domácností (54,0 %). Obdobný nárůst byl u možnosti využití rekreačního objektu. Tuto možnost v roce 1991 deklarovalo 8,5 % domácností, zatímco v roce 2001 to bylo dokonce 13,9 %. Je zajímavé, že toto byl jediný případ, kdy byty s jedinou cenzovou domácností měly větší podíl vybavení než bytové domácnosti celkem.

Srovnáním vybavenosti domácností podle velikostních skupin obcí, dojdeme k závěru, že menší obce, mají i menší vybavenost domácností s výjimkou osobních automobilů (kde je trend spíše opačný, což platí pro jeden i dva a více automobilů). U mobilních telefonů jsou sice také nejhůře vybaveny domácnosti v nejmenších obcích, ale v největších městech vybavenost mobilními telefony klesá. Obdobná je i vybavenost osobním počítačem. Tady jsou nejlépe vybaveny obce s 1 000 až 4 999 obyvateli, menší obce jsou vybaveny výrazně hůře, větší o něco méně.

Tab. 5.6.1 Vybavení bytových domácností podle velikostních skupin obcí

	Bytové domácnosti celkem	z toho podíl domácností vybavených v %							
		osobním automobilem		telefonem			možností užívat rekreační objekt	osobním počítačem	
		celkem	z toho 2 a více	pevnou linkou	pouze mobilním	pevnou linkou i mobilním		celkem	z toho s připojením na internet
Kraj celkem	470 235	44,5	4,6	41,5	12,5	19,2	13,9	13,1	5,2
v tom obce s počtem obyvatel:									
do 199	654	52,4	5,5	38,8	9,9	9,6	6,0	6,1	2,3
200 - 499	6 893	51,6	6,7	39,1	12,0	12,8	7,5	9,5	3,5
500 - 999	18 244	55,6	7,4	37,3	14,6	14,3	7,0	11,1	3,8
1 000 - 4 999	80 914	54,6	7,1	40,6	12,6	17,1	7,7	13,4	5,1
5 000 - 19 999	56 837	46,4	5,0	39,2	13,4	17,9	11,1	12,7	5,2
20 000 - 49 999	74 005	42,7	4,1	39,7	13,9	18,7	12,9	12,9	5,1
50 000 a více	232 688	39,9	3,5	43,3	11,6	21,0	17,8	13,4	5,5

6. Domy a byty

Do **celkového počtu domů** jsou zahrnuty všechny domy určené k bydlení (bez ohledu na obydlí), objekty s byty (bytem) a ubytovací zařízení bez bytu, pokud slouží k dlouhodobému nebo trvalému ubytování (např. dětské domovy, domovy důchodců). V **neobydleném domě** nebyla sečtena žádná osoba s trvalým nebo dlouhodobým pobytem. Při hodnocení obydlí domů se nově ve sčítání 2001 objevuje kategorie **přechodně obydlí domy** - jde o domy, ve kterých je pouze přechodně obydlí byt (nebo byty) a současně žádný trvale obydlí byt ani trvale či dlouhodobě bydlicí osoba. Nárůst celkového počtu **rodinných domů** za posledních deset let byl částečně ovlivněn nesprávným zařazením rodinných domů při sčítání 1991 do rekreačních objektů (i když nebyly vyčleněny z domovního fondu) a částečně změnou metodiky při členění domů na bytové a rodinné domy. Celkové hodnocení **stáří domovního fondu** je ovlivněno tím, že v roce 2001 se zjišťovalo nejen období výstavby, ale také rekonstrukce.

Obdobně jako u obydlí domů i u obydlí bytů je ve sčítání 2001 nová kategorie neobydlí - **přechodně obydlí byt**. Jde o byt bez trvale hlášených osob, který je ale využíván k přechodnému bydlení, to znamená byt, ve kterém byla sečtena dočasně přítomná osoba (osoby). Ve srovnání s rokem 1991 se u bytů liší ukazatel obytné plochy bytu - v roce 2001 byly do **obytné plochy bytu** zahrnuty i místnosti s plochou 4 - 7,9 m², které v předchozím sčítání byly zařazeny do plochy ostatních prostor (předsíň, příslušenství apod.). Ve srovnání s rokem 1991 nejsou z důvodu metodických změn plně srovnatelné údaje o **převládajícím způsobu vytápění bytů** - v roce 2001 byly všechny druhy vytápění se zdrojem tepla umístěným mimo byt zahrnuty do ústředního topení (v předchozím sčítání převážně u rodinných domů, ve kterých byl tepelný zdroj umístěn mimo byt ve sklepě, komoře apod., byly tyto byty zařazeny do etážového topení).

Kromě nejčastějšího způsobu bydlení (tj. v bytech) byly zjišťovány i ostatní způsoby, tj. **bydlení mimo byty**. Nouzové obydlí zahrnuje různá přístřeší, nouzové a provizorní stavby, bydlení v nekolaudovaném domě, nouzové ubytování na pracovišti apod. Rekreační chata, chalupa se uváděla v případě trvalého bydlení osob v objektech určených k rekreaci vč. vyčleněných rekreačních chalup a rekreačních domků. Naopak do celkového počtu obyvatel bydlicích mimo byty nepatří osoby trvale či dlouhodobě bydlicí ve všech typech ubytovacích a lůžkových léčebných zařízení sloužících k individuálnímu i kolektivnímu ubytování většího počtu osob (svobodárny, domovy důchodců, penziony pro důchodce, dětské domovy, ústavy sociální péče, ubytovny, studentské koleje, domovy mládeže, internáty, léčebny, sanatoria, kojenecké ústavy, lázeňské ústavy apod.). Při zpracování výsledků SLDB 2001 byly tyto osoby zařazeny do samostatné kategorie „**osoby v zařízeních**“.

6.1 Vývoj domovního fondu

Sčítání domů a bytů umožňuje v desetiletých cyklech generální inventarizaci počtu a stavu těchto objektů souvisejících s bydlením, které se nacházejí na příslušném území. V roce 2001 bylo takto v Moravskoslezském kraji zjištěno celkem 181 743 domů, v tom 162 321 trvale obydlí domů a 19 422 neobydlí domů. V **dlouhodobém vývoji** došlo ke zvýšení počtu domů od roku 1970 ke sčítání v roce 2001 o 19 348 domů. Největší přírůstek 8 639 domů byl v posledním sledovaném desetiletí (1991 - 2001). Z celkového počtu domů bylo v roce 2001 trvale obydlí domů 89,3 %. Jejich počet se od roku 1970 zvýšil o 10 646. Z toho k největšímu přírůstku (5 244 domů) došlo opět v posledním sledovaném desetiletí, zatímco v letech 1980 až

Tab. 6.1.1 Vývoj domovního fondu

	Domy celkem	v tom								
		celkem	trvale obydlí domy						neobydlí domy	
			v tom						celkem	v %
			rodinné domy		bytové domy		ostatní domy			
		počet	v %	počet	v %	počet	v %			
1961	.	143 945	120 077	83,4	20 291	14,1	3 577	2,5	.	.
1970	162 395	151 675	123 362	81,3	24 459	16,1	3 854	2,5	10 720	6,6
1980	167 987	156 812	124 764	79,6	29 468	18,8	2 580	1,6	11 175	6,7
1991	173 104	157 077	128 842	82,0	26 871	17,1	1 364	0,9	16 027	9,3
2001	181 743	162 321	135 596	83,5	24 562	15,1	2 163	1,3	19 422	10,7
Přírůstek (úbytek) v období										
1991 - 2001	8 639	5 244	6 754	x	-2 309	x	799	x	3 395	x
v %	5,0	3,3	5,2	x	-8,6	x	58,6	x	21,2	x

1991 se počet trvale obydlených domů zvýšil pouze o 265. Podíl neobydlených domů v roce 1970 byl 6,6 % z celkového počtu domů a v roce 2001 dosáhl tento podíl 10,7 %. Přírůstek za celé sledované období v absolutním vyjádření činil 8 702 domů. Nejmenší přírůstek (455 domů) byl v letech 1970 až 1980, nejvíce neobydlených domů (4 852) přibýlo v letech 1980 až 1991. Podle druhu domu byl největší přírůstek z trvale obydlených domů u rodinných domů, od roku 1970 do sčítání v roce 2001 se zvětšil jejich počet o 12 234, z toho nejvíce v letech 1991 - 2001. Počet domů bytových vzrostl za sledované období o 103 s tím, že k přírůstku těchto domů došlo pouze v období let 1970 - 1980 a potom se jejich počet stále snižoval. Počet ostatních domů za celé období poklesl o 1 691 domů, ale pokles byl v letech 1970 až 1991 a v období let 1991 až 2001 již opět došlo k jejich nárůstu.

Trvale obydlených domů, bez ohledu na druh domu, přibýlo od roku 1970 do sčítání v roce 2001 celkem 10 646. Jejich počet vzrostl v letech 1970 - 1980 o 5 137, v letech 1991 - 2001 o 5 244, ale v letech 1980 až 1991 se jejich počet zvýšil jen o 265. Opačný byl vývoj u neobydlených domů. Za celé období jich přibýlo 8 702, ale největší přírůstek byl v letech 1980 až 1991 (4 852 neobydlených domů)

Pokud jde o **specifika vývoje v posledním desetiletí**, je třeba si uvědomit, co je naznačeno již v úvodu k této kapitole, že nárůst celkového počtu rodinných domů byl částečně ovlivněn nesprávným zařazováním v roce 1991. Český statistický úřad koncem roku 2001 uskutečnil ve všech okresech výběrové šetření o pohybu bytového fondu. Cílem bylo objasnit vlivy působící na zjištěný stav. Jako obecné příčiny difference domovního a bytového fondu mezi sčítáním lidu a reálnou evidencí lze shrnout:

a) Odišné (nesprávné) sečtení - byty sečtené jako objekty individuální rekreace.

Tato příčina rozdílů - „navíc“ sečtených je skupina domů a bytů zahrnutých obecními úřady do „Soupisu objektů individuální rekreace“. A to přesto, že nebyly vyčleněny z bytového fondu. Objekty zařazené do tohoto soupisu nepodléhaly sčítání. Do soupisů měly být zahrnuty rekreační chaty a domky (dle stavebního zákona s evidenčními čísly) a vyčleněné rekreační chalupy ve vlastnictví fyzických osob.

b) Byty vrácené bytovým účelům.

V roce 1991 neměly být předmětem sčítání. Podle tehdy platných předpisů byly vyčleněny z bytového fondu. Po roce 1991 již nepokračovalo toto vyčleňování a naopak byly přečíslovány na čísla popisná. Tyto domy ve sčítání lidu 2001 byly většinou sečteny jako nevyčleněné rekreační chalupy s neobydlenými byty.

c) Druhé byty v rodinných domcích - rozdílná deklarace počtu bytů

Významné rozdíly proti roku 1991 se projevily v počtu bytů u rodinných domků. Aniž došlo ke stavebním úpravám, byly v dřívě jednobytových domcích deklarovány prohlášením zde bydlících osob byty dva.

d) Ostatní příčiny přírůstků bytů

Patří sem přestavby svobodáren a ubytoven nebo restituovaných domů na byty, ale nenahlášené stavebním úřadům. A také již sečtené dosud nezkolaudované byty.

Tab. 6.1.2 Domovní fond podle velikostních skupin obcí

	Domy celkem	v tom									
		trvale obydlené								neobydlené	
		celkem	v tom						celkem	v %	
			rodinné domy		bytové domy		ostatní domy				
		počet	v %	počet	v %	počet	v %				
Kraj celkem	2001	181 743	162 321	135 596	100,0	24 562	100,0	2 163	100,0	19 422	100,0
	1991	173 104	157 077	128 842	82,0	26 871	17,1	1 364	0,9	16 027	9,3
v roce 2001 obce s počtem obyvatel:											
do 199		809	519	485	0,4	26	0,1	8	0,4	290	1,5
200 - 499		7 344	5 332	5 028	3,7	230	0,9	74	3,4	2 012	10,4
500 - 999		16 571	13 477	12 946	9,5	382	1,6	149	6,9	3 094	15,9
1 000 - 4 999		63 501	55 866	53 178	39,2	2 145	8,7	543	25,1	7 635	39,3
5 000 - 19 999		27 648	25 008	21 628	16,0	3 004	12,2	376	17,4	2 640	13,6
20 000 - 49 999		21 271	19 847	15 254	11,2	4 305	17,5	288	13,3	1 424	7,3
50 000 a více		44 599	42 272	27 077	20,0	14 470	58,9	725	33,5	2 327	12,0

Pozn.: rok 1991 podílily rodinných, bytových a ostatních domů jsou z trvale obydlených domů, neobydlené domy jsou z domů celkem

V posledním desetiletí, v období let 1991 - 2001 byl celkový přírůstek domů 8 639. Trvale obydlených domů přibýlo celkem 5 244 a neobydlených 3 395. U trvale obydlených domů došlo k největšímu přírůstku zejména výstavbou rodinných domů (přírůstek 6 754 domů) zatímco počet bytových domů se snížil o 2 309. Počet ostatních domů se zvýšil ve sledovaném období o 799. Přírůstek počtu neobydlených domů (3 395) ovlivnilo také nesprávné zařazení rekreačních chalup v roce 1991 jak je uvedeno výše. V relativním vyjádření došlo

v posledních deseti letech ke zvýšení podílu rodinných domů z trvale obydlených domů o 1,6 % (z 82,0 % v roce 1991 na 83,6 % v roce 2001), ostatních domů o 0,4 % a ke snížení podílu bytových domů o 2 %. Podíl neobydlených domů z celkového počtu domů se zvýšil v roce 2001 o 1,4 % (z 9,3 % v roce 1991 na 10,7 % v roce 2001).

Podle **velikostních skupin obcí** bylo v roce 2001 nejvíce neobydlených domů z celkového počtu domů u malých obcí s počtem obyvatel do 500 (nad 25 %). U trvale obydlených domů měly nad 90 % rodinných domů obce ve velikostních skupinách do 5 000 obyvatel. Největší podíl - 96,1 % rodinných domů měly obce s počtem obyvatel 500 - 999. Naopak nejmenší podíl rodinných domů byl v obcích nad 50 000 obyvatel. Z okresů našeho kraje měl největší podíl rodinných domů (91,2 %) okres Opava a nejmenší (64,5 %) byl v Ostravě.

Neobydlených domů bylo v kraji sečteno v roce 2001 celkem 19 422. Nejčtenějším **důvodem neobydlenosti** bylo, že dům slouží k rekreaci. Druhým nejčtenějším důvodem byl jiný než bylo uvedeno na sčítacím formuláři, včetně nezjištěného. Nezpůsobilých k bydlení bylo cca 17 % domů, obydleno přechodně bylo 11,5 % domů. Na pátém místě ze sledovaných důvodů byla přestavba domu, dále se jednalo o pozůstalostní řízení, změnu uživatele a to, že dům dosud nebyl po kolaudaci obydlen. Podle typu domu bylo u rodinných domů nejčtenějším důvodem to, že sloužil k rekreaci, u bytových domů to byla nezpůsobilost k bydlení a u ostatních domů byl nejčtenější důvod jiný včetně nezjištěného.

Tab. 6.1.3 Důvody neobydlenosti domovního fondu

	Domy celkem	v tom					
		rodinné domy		bytové domy		ostatní domy	
		počet	v %	počet	v %	počet	v %
Neobydlené domy	19 422	18 424	100,0	167	100,0	831	100,0
v tom z důvodu:							
dům obydlen přechodně	2 243	2 036	11,1	16	9,6	191	23,0
změna uživatele	446	431	2,3	1	0,6	14	1,7
slouží k rekreaci	7 824	7 824	42,5	-	-	-	-
přestavba domu	1 528	1 456	7,9	37	22,2	35	4,2
dosud neobydlen po kolaudaci	382	367	2,0	4	2,4	11	1,3
pozůstalostní, soudní řízení	490	486	2,6	-	-	4	0,5
nezpůsobilý k bydlení	3 225	3 028	16,4	73	43,7	124	14,9
jiný důvod vč. nezjištěno	3 284	2 796	15,2	36	21,6	452	54,4

6.2 Charakteristika trvale obydlených domů

Trvale obydlených domů bylo v Moravskoslezském kraji při sčítání lidu v roce 2001 zjištěno celkem 162 321, v tom rodinných domů bylo 135 596, bytových 24 562 a ostatních domů 2 163. Podíl rodinných domů činil 83,5 % v roce 2001, u bytových domů to bylo 15,1 % a ostatní domy tvořily 1,4 %. Vývoj od roku 1970 ukazuje, že počet i podíl rodinných domů se průběžně zvyšoval, přitom k největšímu zvýšení docházelo od roku 1980. V roce 1980 činil jejich podíl 79,6 %, v roce 1991 již dosáhl 82 %. U bytových domů naopak docházelo k neustálému snižování jejich podílu a jejich počet od roku 1980 klesl o 4 906. Ostatní domy tvořily 2,5 % v roce 1980 a jejich počet až do roku 1991 klesal, ale v posledním sledovaném desetiletí (1991 - 2001) se jejich počet zvýšil o 799. Pokud jde o velikost domů podle průměrného počtu bytů na jeden dům, došlo od roku 1970 k jejich nárůstu z 2,48 bytů na jeden dům v roce 1970 na 2,90 v roce 2001. V posledním desetiletí ale došlo ke snížení o 0,4 (z 2,94 v roce 1991 na 2,90 v roce 2001), což souvisí s větší výstavbou rodinných domů v tomto období. V roce 2001 bylo ze 135 596 trvale obydlených rodinných domů 87,5 % (118 671) rodinných domů samostatných, dvojdomků bylo 7,6 % (10 333) a rodinné domky řadové tvořily 4,9 % (6 592).

Z hlediska **stáří domovního fondu** bylo při sčítání v roce 2001 zjištěno, že nejvíce trvale obydlených domů bylo postaveno v letech 1946 – 1980, a to 49,7 % z celkového počtu. Do roku 1919 bylo postaveno 10,6 % domů, v období 1920 - 1945 to bylo 14,9 %. V letech 1981 až 1990 - 13,7 % a v posledním sledovaném desetiletí 1991 až 2001 činil podíl postavených bytů 10,1 %. Přitom nezjištěno zůstalo 1,0 %. U rodinných domů je struktura z hlediska stáří domů obdobná. Největší procento tvoří domy postavené v letech 1946 - 1980 (47,0 %), do roku 1919 bylo postaveno 11,0 % domů, v letech 1981 až 1990 to bylo 14,4 % a v letech 1991 - 2001 se postavilo 11,2 % domů. U bytových domů je podíl těchto domů postavených v letech 1946 - 1980 ještě výraznější a činí 66,5 %, nejméně těchto domů bylo postaveno v letech 1991 až 2001. U ostatních domů je dosti vysoký podíl postavených do roku 1919 (18,8 %) a v letech 1991 až 2001 bylo postaveno 17,9 % domů, je zde však vysoký podíl (11,9 %) domů s nezjištěným stářím. **Průměrné stáří domovního fondu** bylo při sčítání v roce 2001 v Moravskoslezském kraji 42,0 let. Z měst

Moravskoslezského kraje mají nejstarší domovní fond, nad 50 let, města Budišov nad Budišovkou (58,3), Horní Benešov (57,2), Moravský Beroun (52,2) a Krnov (51,8). Nejmladší mají města Hlučín (34,0), Havířov (36,2), Dolní Benešov (36,3) a Kopřivnice (36,4). Pokud jde o správní obvody obcí s rozšířenou působností mají nejstarší domovní fond obce spadající pod ORP Krnov (51,8 let). Nad krajským průměrem jsou dále obce spadající pod ORP Bruntál, Vítkov, Bohumín, Rýmařov, Odry, Orlová, Nový Jičín, Český Těšín, Bílovec a Opava. Nejmladší domovní fond pak mají obce spadající pod Hlučín (35,1) a Kravaře (35,5).

Tab. 6.2.1 Vývoj trvale obydlených domů a trvale obydlených a neobydlených bytů

	Trvale obydlené domy celkem ¹⁾	v tom			Trvale obydlené byty celkem ¹⁾	v tom v domech			Neobydlené byty		Průměrný počet bytů na 1 dům celkem ²⁾
		rodinné domy	bytové domy	ostatní domy		rodinných	bytových	ostatních	celkem	z toho v trvale obydlených domech ²⁾	
1961	144 610	120 626	19 487	4 497	305 272	166 081	131 759	7 432	.	.	.
1970	151 675	123 362	24 459	3 854	365 512	152 899	208 145	4 468	11 682	6 608	2,48
1980	156 812	124 764	29 468	2 580	417 817	153 621	261 017	3 179	24 107	12 136	2,78
1991	157 077	128 842	26 871	1 364	452 609	155 879	294 875	1 855	29 391	11 534	2,94
2001	162 321	135 596	24 562	2 163	470 235	169 210	298 495	2 530	38 393	17 648	2,90

¹⁾ V roce 1961 vč. Zlatých Hor

²⁾ V roce 1970 a 1980 vč. Zlatých Hor

Z hlediska **vlastnictví a stáří domovního fondu** je největším vlastníkem **domů celkem** soukromá fyzická osoba. Vlastní 81,7 % domů. Nejvíce domů (46,4 % z počtu, který vlastní) je postaveno v letech 1946 - 1980. Do roku 1919 bylo postaveno 11,1 % těchto domů a 25,9 % bylo postaveno v letech 1981 - 2001. Druhým největším vlastníkem je obec nebo stát, který vlastní 6,1 % domů. Nejvíce domů je i zde postaveno v letech 1946 - 1980, ale nejméně v letech 1991 až 2001 (569). Jiná právnická osoba vlastnila 4,8 % domů a stavební bytové družstvo i kombinace vlastníků byla u 3,1 % domů. Podle **druhu domu** byly rozdíly u rodinných domů a domů bytových. Zatímco u rodinných domů byla největším vlastníkem soukromá fyzická osoba (96,4 % z počtu rodinných domů), u bytových domů byla fyzická osoba vlastníkem jen u 6,3 % těchto domů. Obec nebo stát vlastnil jen 0,65 % rodinných domů, ale 33,6 % domů bytových. Stavební bytové družstvo bylo vlastníkem téměř 20 % bytových domů a jen 0,16 % domů rodinných. Také jiná právnická osoba a kombinace vlastníků vlastnila mnohem větší podíl bytových domů než tomu bylo u domů rodinných. Právnická osoba založená za účelem privatizace domu byla vlastníkem u 3,6 % bytových domů, u rodinných domů jen v 0,06 % případech.

Tab. 6.2.2 Trvale obydlené domy podle stáří a vlastnictví

	Domy			Domy podle období výstavby nebo rekonstrukce				
	celkem	z toho		do roku 1919	1920 - 1945	1946 - 1980	1981 - 1990	1991 - 2001
		rodinné domy	bytové domy					
Trvale obydlené domy	162 321	135 596	24 562	17 210	24 218	80 631	22 217	16 415
v tom podle vlastníka domu:								
soukromá fyzická osoba	132 707	130 677	1 549	14 732	21 049	61 582	19 251	15 163
obec, stát	9 980	886	8 252	1 140	1 620	5 729	819	569
stavební bytové družstvo	5 093	212	4 881	-	-	3 531	1 319	220
zahraniční vlastník	61	32	27	17	18	14	5	6
právnická osoba založená za účelem privatizace domu	1 003	76	895	42	37	830	66	21
jiná právnická osoba	7 826	2 350	4 906	852	755	5 528	412	238
kombinace vlastníků	5 073	1 036	4 003	417	729	3 372	340	192
nezjištěno	578	327	49	10	10	45	5	6

Podle materiálu nosných zdí bylo v Moravskoslezském kraji nejvíce domů celkem, a z toho i rodinných a bytových domů, postaveno z cihel, tvárnic a cihlových bloků. Takto postavené domy tvořily 72,7 % z celkového počtu trvale obydlených domů, 77,0 % z rodinných domů a 51,1 % z domů bytových. Dalším používaným materiálem byl kámen a cihly ze kterých bylo postaveno 14,0 % domů. Rodinných domů postavených z tohoto materiálu bylo 15,5 % a bytových domů 4,8 %. Ze stěnových panelů bylo postaveno 7,0 % z celkového počtu domů, ale bytových domů bylo takto postaveno 42,0 % a rodinných domů jen 0,7 %. Dřevo bylo použito k výstavbě 1,9 % domů, a to téměř výhradně rodinných domů. Z nepálených cihel byly postaveny jen rodinné domy. Jiné kombinace materiálu, včetně nezjištěno bylo u 3,3 % domů. Podle

období výstavby bylo nejvíce domů z cihel, tvárnice a cihlových bloků postaveno v letech 1946 - 1980, kámen a cihly a nepálené cihly byly nejvíce používány do roku 1919 a dřevo se nejvíce využívalo v letech 1946 - 1980.

Tab. 6.2.3 Trvale obydlené domy podle stáří a materiálu nosných zdí

	Domy			Domy podle období výstavby nebo rekonstrukce				
	celkem	z toho		do roku 1919	1920 - 1945	1946 - 1980	1981 - 1990	1991 - 2001
		rodinné domy	bytové domy					
Trvale obydlené domy	162 321	135 596	24 562	17 210	24 218	80 631	22 217	16 415
v tom podle materiálu nosných zdí:								
cihly, tvárnice, cihlové bloky	118 160	104 379	12 565	7 672	17 040	61 439	17 775	13 769
kámen	421	399	12	284	74	60	-	-
kámen a cihly	22 665	21 067	1 173	7 450	5 913	6 751	1 120	1 288
stěnové panely	11 399	897	10 310	-	-	8 447	2 374	542
nepálené cihly	1 342	1 342	-	875	302	158	-	-
dřevo	3 049	3 016	17	424	378	1 742	318	174
jiné kombinace materiálů a ostatní vč. nezjištěno	5 285	4 496	485	505	511	2 034	630	642

Z územního hlediska všechny obce od 200 obyvatel používaly z více jak 50 % k výstavbě cihly, tvárnice a cihlové bloky. Stěnové panely využívaly zejména obce s počtem obyvatel nad 20 000. Z výše uvedeného vyplývá, že takto se stavěly zejména bytové domy. Největší průměrné stáří domů (55,1) mají obce do 199 obyvatel. Nejmladší domovní fond je v obcích od 1 000 do 4 999 obyvatel (40,4). Z okresů má nejstarší domovní fond okres Bruntál (50,1), nejmladší okres Frýdek-Místek (39,3).

Tab. 6.2.4 Struktura trvale obydlených domů podle materiálu nosných zdí a stáří domů podle velikostních skupin obcí

	Trvale obydlené domy celkem	z toho podíl domů v % podle							Průměrné stáří domů v letech
		materiálu nosných zdí		období výstavby nebo rekonstrukce					
		cihly, tvárnice, cihlové bloky	stěnové panely	do roku 1919	1920 - 1945	1946 - 1980	1981 - 1990	1991 - 2001	
Kraj celkem	162 321	72,8	7,0	10,6	14,9	49,7	13,7	10,1	42,0
v tom obce s počtem obyvatel:									
do 199	519	43,7	1,9	26,0	19,1	32,0	11,0	9,8	55,1
200 - 499	5 332	50,5	2,0	18,8	18,2	37,1	14,5	10,1	48,3
500 - 999	13 477	68,0	1,5	14,4	14,7	44,4	14,7	10,8	43,5
1 000 - 4 999	55 866	77,3	1,4	10,2	12,8	49,9	15,2	11,2	40,4
5 000 - 19 999	25 008	73,3	5,1	11,5	14,6	48,1	14,3	10,6	41,9
20 000 - 49 999	19 847	72,3	10,3	11,5	18,6	47,2	12,9	8,7	44,4
50 000 a více	42 272	71,5	16,4	7,8	15,7	54,9	11,4	8,9	42,0

Pro srovnání s rokem 1991 posuzujeme trvale obydlené domy s byty. Těchto bylo při sčítání v roce 2001 celkem 161 922, v roce 1991 jich bylo 157 077. Z toho na zvýšení počtu těchto domů v roce 2001 se podílely rodinné domy zvýšením o 6 754, zatímco počet domů bytových se snížil o 2 309. Podle období výstavby nebo rekonstrukce došlo v roce 2001 k výraznému poklesu počtu těchto domů vystavených do roku 1919. V roce 1991 činil jejich podíl 22,5 % z celkového počtu, v roce 2001 to bylo jen 10,6 %. Výrazně se snížil i počet a podíl domů postavených v letech 1920 - 1945, z 21,8 % v roce 1991 na 14,9 % v roce 2001. Naopak podíl domů postavených v letech 1946 - 1980 se zvýšil v tomto desetiletí o cca 6 %. Podíl domů postavených v letech 1991 - 2001 činil 10,1 % z celkového počtu těchto domů. Podle materiálu nosných zdí došlo v roce 2001 ke zvýšení počtu i podílu domů postavených z cihel, tvárnice a cihlových bloků, a to o 4,6 %, zejména u rodinných domů. Snížil se podíl domů postavených ze dřeva, ze 3 % v roce 1991 na 1,9 % v roce 2001. Na poklesu se podílely jak domy rodinné (v roce 1991 jich bylo 4 226 a 3 016 v roce 2001), tak domy bytové (v roce 1991 to bylo 425 domů a v roce 2001 jen 17). Šlo zejména o domy postavené do roku 1945. Poklesl také podíl i počet domů vystavených z kamene nebo z kamene a cihel.

Významnější byl tento pokles u rodinných domů. Šlo zejména o domy postavené do roku 1919. Stěnové panely byly k výstavbě používány hlavně u bytových domů od roku 1945 a jejich počet vzrostl z 11 163 v roce 1991 na 11 346 v roce 2001.

Podle technického vybavení domů došlo v roce 2001 ve srovnání s rokem 1991 k opětovnému zvýšení kvalitativních parametrů domovní vybavenosti. Téměř všechny domy byly vybaveny vodovodem (98,7 %) z toho vodovodem z veřejné sítě bylo vybaveno 86,8 % domů. Plynem bylo vybaveno 69,7 % domů, z toho plynem ze sítě 68,3 % domů. Přípojku na kanalizaci mělo 41,2 % domů a ústředním topením bylo vybaveno 85,3 % domů. Velké zvýšení nastalo především u plynofikace. Zatímco v roce 1991 bylo zásobováno plynem ze sítě 27,4 % domů, v roce 2001 bylo takto napojeno na síť 68,3 % domů. Bylo to umožněno celospolečenským zájmem o zkvalitnění životního prostředí a ekonomickým směřováním investic do této oblasti.

Tab. 6.2.5 Vlastnictví a technické vybavení trvale obydlených domů podle velikostních skupin obcí

	Podíl trvale obydlených domů v %							
	podle vlastníka				vybavených			
	soukromá fyzická osoba	obec, stát	bytové družstvo	ostatní ¹⁾	napojením na kanalizační síť	vodovodem	napojením na plyn	ústředním topením
Kraj celkem	81,8	6,1	3,1	8,6	41,2	98,7	69,7	85,3
v tom obce s počtem obyvatel:								
do 199	88,8	6,0	1,0	3,7	3,7	94,4	13,9	74,6
200 - 499	89,7	5,2	0,5	4,2	6,3	96,8	25,6	77,9
500 - 999	94,4	2,2	0,7	2,4	20,0	97,8	55,6	85,1
1 000 - 4 999	93,2	2,0	0,8	3,7	24,9	98,7	64,8	88,3
5 000 - 19 999	84,7	5,1	2,6	7,2	45,1	98,9	67,1	85,3
20 000 - 49 999	75,0	9,4	4,6	10,7	55,5	99,1	77,0	82,6
50 000 a více	62,9	12,1	7,0	17,5	65,4	99,2	85,2	83,7

¹⁾ právnická osoba založená za účelem privatizace domu, jiná právnická osoba, zahraniční vlastník, kombinace vlastníků

Podle velikosti obcí byly domy všech velikostních skupin obcí vybaveny z více jak 94 % vodovodem. Na kanalizační síť bylo napojeno nad 55 % domů u obcí nad 20 000 obyvatel, ale u malých obcí s počtem obyvatel do 500 to bylo pod 7 % domů. Také napojení na plyn je u větších obcí čtenější. U obcí nad 50 000 obyvatel bylo napojeno na plyn 85,2 % domů, u obcí s počtem obyvatel do 199 jen 13,9 % domů. Ústředním topením bylo vybaveno u všech velikostních skupin obcí více jak 74 % domů.

6.3 Vývoj bytového fondu

V roce 2001 v Moravskoslezském kraji z celkového počtu 508 628 bytů bylo trvale obydleno 470 235, tj. 92,5 %. V dlouhodobém srovnání přibývalo bytového fondu v kraji nejvíce v šedesátých a sedmdesátých letech minulého století. Za čtyřicetileté období, tj. ve srovnání roku 2001 s rokem 1961, se zvýšil počet trvale obydlených bytů o 165 974. Je to více než o polovinu (54,5 %). Za celou existenci kraje ve stávajících správních hranicích byl desetiletý přírůstek trvale obydlených bytů zjištěn ve sčítáních lidu nejnižší v roce 2001 k roku 1991, a sice 17 626 bytových jednotek.

Graf 22. Vývoj počtu bytů

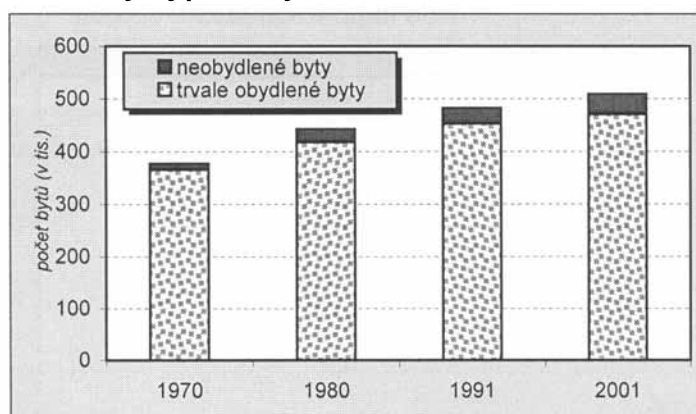

V roce 2001 ve srovnání s rokem 1991 se počet trvale obydlených bytů zvýšil absolutně nejvíce v rodinných domech (o 13 331), což je o 8,6 %. Následovaly bytové domy s nárůstem 3 620 trvale obydlených bytů, tj. 1,2 %. Relativně nejdynamičtěji vzrostl bytový fond v ostatních domech (o 36,4 %), ale jen s přírůstkem 675 trvale obydlených bytů. Zásadní posun oproti předchozím desetiletím nastal radikálním útlumem výstavby bytových domů, zejména družstevních, a orientací na stavění rodinných domků. V této formě výstavby se jednalo o nadstandardní domky ve městech a rozvoj satelitních vilových čtvrtí

v rekreačních oblastech. A to zejména pod Beskydami (např. ve městě Frýdlantu nad Ostravicí a obci Čeladná), dostupných v krátkých časech osobní dopravou do krajského města Ostravy a do dalších menších regionálních zaměstnavatelských center. Z bytového fondu úhmem se neustále zvyšoval podíl **neobydlených bytů**. Z výchozí úrovně 3,1% v roce 1970 vystoupal přes 5,5 % v roce 1980 a 6,1 % v roce 1991 na 7,5 % v roce 2001. Podle velikostních skupin obcí v roce 2001 byl podíl neobydlenosti bytů nad tímto průměrem kraje u všech kategorií sídel pod 19 999 obyvatel. Nejvyšší, téměř třetinová neobydlenost celkového bytového fondu, byla u nejmenších obcí do 199 obyvatel. Následující počtem obyvatelstva o stupně vyšší obce se 200 až 499 obyvateli vykázaly z celkového bytového fondu co čtvrtý, a sídla od 500 do 999 co šestý neobydlený byt. Pětina z počtu neobydlených bytů v kraji sloužila k rekreaci, a z toho dominantní byl tento důvod neobydlenosti u obcí do 199 obyvatel.

Tab. 6.3.1 Bytový fond podle velikostních skupin obcí

	Byty celkem	Trvale obydlené byty			Neobydlené byty			Podíl neobydlených bytů v %	
		celkem	z toho v domech		celkem	z toho z důvodu			
			rodinných	bytových		obydlen přechodně	slouží k rekreaci		nezpůsobilý k bydlení
Kraj celkem 2001	508 628	470 235	169 210	298 495	38 393	8 602	8 088	4 673	7,5
1991	482 000	452 609	155 879	294 875	29 391	x	4 510	3 677	6,1
v roce 2001 obce s počtem obyvatel:									
do 199	965	654	535	111	311	28	215	34	32,2
200 - 499	9 107	6 893	5 725	1 081	2 214	197	1 437	179	24,3
500 - 999	22 021	18 244	15 889	2 202	3 777	437	1 824	526	17,2
1 000 - 4 999	91 626	80 914	66 378	13 952	10 712	1 613	3 117	1 629	11,7
5 000 - 19 999	61 942	56 837	26 774	29 627	5 105	1 178	786	669	8,2
20 000 - 49 999	78 229	74 005	19 181	54 288	4 224	1 147	295	510	5,4
50 000 a více	244 738	232 688	34 728	197 234	12 050	4 002	414	1 126	4,9

Mezi neobydlené byty z hlediska sčítání lidu byly řazeny i ty, s uvedeným důvodem přechodně obydlen. Přitom se v některých případech jedná fakticky o trvalé bydlení. Vysoký podíl takového důvodu z celkového počtu neobydlených bytů se vyskytoval zejména v největších městech, a to nad 50 000 obyvatel (33,2 %) a od 20 000 do 49 999 obyvatel (27,1 %). **Novou výstavbou** (podle statistiky stavebnictví) bylo v kraji za léta 1991 až 2000 dokončeno v průměru ročně 2 275 bytů. V prvních třech letech tohoto období se průměrně v kraji stavělo 3 872 bytů, což tvoří přibližně polovinu (51,1 %) z nové výstavby těchto deseti let. Pod polovinu této úrovně se snížil počet za následující léta 1994 až 2000 na 1 591 v průměru ročně stavěných bytů.

Tab. 6.3.2 Dokončené byty v letech 1991 – 2000

	Kraj celkem	v tom okresy					
		Bruntál	Frýdek-Místek	Karviná	Nový Jičín	Opava	Ostrava - město
1991	4 977	582	714	1 461	443	498	1 279
1992	3 392	237	613	731	499	546	766
1993	3 248	433	682	814	403	584	332
1994	1 288	72	274	191	133	240	378
1995	1 544	152	247	178	321	149	497
1996	1 312	64	348	205	201	156	338
1997	1 656	398	348	253	165	272	220
1998	1 763	181	417	208	199	279	479
1999	1 772	203	501	264	243	300	261
2000	1 801	215	548	258	250	298	232
Úhm za roky 1991 - 2000	22 753	2 537	4 692	4 563	2 857	3 322	4 782

Za uvedené desetileté období lze vysledovat u dokončování bytové výstavby určité vývojové tendence. Maxima výstavby bytů se vyskytovala za kraj, a s výjimkou Nového Jičína a Opavy také u jeho okresů, v roce 1991. Rovněž v následujících dvou letech byly vyšší počty dokončovaných bytů. Souviselo to s dokončováním rozestavěné a následně se zastavením velké výstavby komunálních a družstevních

bytových domů. Nejmenší počet dokončených bytů za kraj a okres Nový Jičín byl v roce 1994. V dalších letech se (s výjimkou roku 1996) každoročně za kraj zvyšoval počet dokončených bytů. O tuto dynamickou změnu se zasloužily především okresy Frýdek-Místek a Opava. Došlo celostátně k oživení bytové výstavby podpořené formou hypotečních úvěrů a v závěru desetiletí také ze stavebního spoření. Bylo to využíváno především u dominující výstavby rodinných domů.

Graf 18. Struktura domovního fondu podle vlastnictví

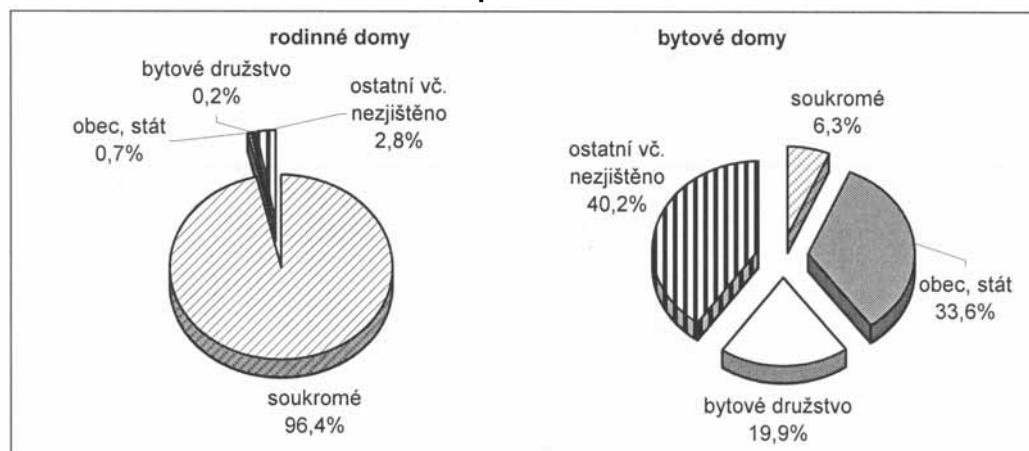

Podle **druhu** domu se v roce 2001 ve srovnání s rokem 1991 zvýšil podíl trvale obydlených bytů v rodinných domech z 34,5 % na 36,0 % a mírně z 0,4 % na 0,5 % u domů ostatních. Souvztažně s tím se snížil tento ukazatel v bytových domech ze 65,1 % v roce 1991 na 63,5 % v roce 2001. Za srovnávané období se podle vlastníka domu u typu rodinného dále posílil podíl výrazně převažujících soukromých fyzických osob. V souvislosti s privatizací a restitucemi došlo k zásadním posunům vlastnických poměrů vyjádřených podíly na počtu bytů v bytových domech. Na úkor poklesu těchto podílů u vlastníka domu státu, obce a u stavebních bytových družstev došlo u ostatních vlastnických forem ke zvýšení jejich zastoupení. Z toho podstatně u jiných právnických osob a u kombinace vlastníků. U rozsahem bytového fondu malého typu - ostatních domů, se zvýšily podíly jiné právnické osoby a soukromých fyzických osob, při jeho snížení u obce, státu.

Tab. 6.3.3 Trvale obydlené byty podle vlastnictví domu

	Trvale obydlené byty v domech celkem		v tom					
			v rodinných domech		v bytových domech		v ostatních domech	
	1991	2001	1991	2001	1991	2001	1991	2001
Trvale obydlené byty celkem	452 609	470 235	155 879	169 210	294 875	298 495	1 855	2 530
v tom podle vlastníka domu (v %):								
soukromá fyzická osoba	33,6	36,3	95,5	96,1	1,1	2,5	4,0	21,1
obec, stát	43,6	21,5	3,7	0,6	64,4	33,2	90,0	46,6
stavební bytové družstvo	22,3	18,6	0,3	0,1	34,0	29,3	0,0	0,0
zahraniční vlastník	0,0	0,0	0,1	0,0	0,0	0,1	0,2	0,2
právnická osoba založená za účelem privatizace domu	x	3,2	x	0,1	x	5,0	x	1,5
jiná právnická osoba	0,4	11,4	0,3	1,9	0,3	16,7	5,8	26,0
kombinace vlastníků	.	8,7	.	1,0	.	13,2	.	1,7
nezjištěno	0,1	0,1	0,0	0,2	0,1	0,1	0,1	2,9

Neobydlené byty se v roce 2001 v kraji podílely na celkovém bytovém fondu ze 7,5 %, což bylo pod průměrnou úrovní za Českou republiku (12,3 %). Ze 22 obcí s rozšířenou působností mělo pouze 7 nižší podíl neobydlených bytů z celkového bytového fondu pod průměrem kraje. Jednalo se o územní celky s velkou vahou bytových domů – Bohumín, Český Těšín, Havířov, Hlučín, Karviná (minimum 3,2 %), Orlová a Ostrava. Naopak 8 obcí s rozšířenou působností mělo více než 10% podíl neobydlených bytů, z nich nejvíce Frýdlant nad Ostravicí (16,3 %). Z celkového bytového fondu podíl neobydlených bytů činil v roce 2001 podle druhu domů u rodinných 12,6 % a u bytových 4,1%. Ve srovnání s rokem 1991 stoupl podíl dle struktury na celkovém počtu neobydlených bytů u rodinných domů z 57,1 % na 63,8 % v roce 2001 a obráceně poklesl u bytových ze 41,8 % na 33,3 % v roce 2001.

Tab. 6.3.4 Neobydlené byty podle druhu domu a důvodu neobydlenosti

	Neobydlené byty						z toho			
	celkem		v trvale obydl- lených domech		v neobydlených domech		v rodinných domech		v bytových domech	
	1991	2001	1991	2001	1991	2001	1991	2001	1991	2001
Neobydlené byty celkem	29 391	38 393	11 534	17 648	17 857	20 745	16 790	24 490	12 286	12 798
v tom z důvodu:										
byt obydlen přechodně změna uživatele	x 2 170	8 602 1 564	x 1 851	6 122 1 095	x 319	2 480 469	x 1 262	3 266 533	x 1 826	5 069 1 005
slouží k rekreaci	1 278	8 088	4	210	1 274	7 878	4 509	8 031	1	51
přestavba bytu	1 828	2 808	1 000	1 002	828	1 806	3 771	2 002	2 562	760
dosud neobydlen po kolaudaci	6 186	1 603	782	1 159	5 404	444	552	1 191	546	395
pozůstalostní, soudní řízení	4 945	1 021	439	517	4 506	504	914	622	348	393
nezpůsobilý k bydlení	4 925	4 673	1 387	1 077	3 538	3 596	2 904	3 534	1 964	982
jiný důvod vč. nezjištěno	8 059	10 034	6 071	6 466	1 988	3 568	2 878	5 311	5 039	4 143

Metodicky neobydlený byt pouze znamená, že v něm není žádná osoba hlášena k trvalému pobytu. Celkový počet neobydlených bytů nelze ztotožnit s bytovou kapacitou volnou k nastěhování. Dokládají to odůvodnění neobydlenosti bytů. Nejčastější byl jiný důvod včetně nezjištěno (26,1 %), dále pak obydlen přechodně (22,4 %) a slouží k rekreaci (21,1 %). Převládající příčinou neobydlenosti bytů bylo u domů rodinných, že slouží k rekreaci (32,8 %) a u bytových, že byl obydlen přechodně (39,6 %). Trochu odlišné je rozložení důvodu neobydlenosti bytu podle právního důvodu užívání v trvale obydlených domech. U dominantní formy neobydlených bytů ve vlastním rodinném domě byl hlavní jiný důvod včetně nezjištěno, a pak téměř shodně - dosud neobydlen pro kolaudaci a - obydlen přechodně. U neobydlených bytů v bytových domech u podílem velkých forem vlastnictví bylo nejčastější příčinou - obydlen přechodně a následoval jiný důvod včetně nezjištěno.

Tab. 6.3.5 Neobydlené byty v trvale obydlených rodinných a bytových domech podle právního důvodu užívání a důvodu neobydlenosti bytu

	Neobydlené byty v rodinných domech		Neobydlené byty v bytových domech				
	ve vlastním domě	nájemní	ve vlastním domě	v osobním vlastnictví	nájemní	bytového družstva	práv. osob za účelem privatizace
Neobydlené byty celkem	4 204	210	241	1 181	4 681	3 459	192
v tom z důvodu (v %):							
byt obydlen přechodně	16,0	47,6	10,0	44,3	34,0	58,3	40,1
změna uživatele	1,4	4,3	5,0	5,5	12,4	6,4	13,5
slouží k rekreaci	2,9	1,9	2,5	1,7	0,2	0,1	-
přestavba bytu	8,9	2,4	26,6	9,1	4,1	2,4	8,3
dosud neobydlen po kolaudaci	17,1	1,9	2,9	2,8	5,5	0,3	0,5
pozůstalostní, soudní řízení	2,1	1,4	0,4	5,9	2,4	3,9	8,3
nezpůsobilý k bydlení	8,5	9,5	23,2	1,9	8,0	0,4	-
jiný důvod vč. nezjištěno	43,1	31,0	29,5	28,7	33,5	28,1	29,2

Podle velikostních skupin obcí bylo u rodinných domů hlavním důvodem neobydlenosti bytů, že slouží k rekreaci. A to u všech velikostních typů osídlení až do 19 999 obyvatel. Z toho výrazně, až ze dvou třetin počtu odůvodnění, u nejmenších obcí s četností do 199 a pak od 200 do 499 obyvatel. U bytových domů nebyl hlavním tento důvod, ale u všech velikostních skupin, že byt byl obydlen přechodně.

Tab. 6.3.6 Neobydlené byty podle důvodu neobydlenosti a velikostních skupin obcí

	Neobydlené byty celkem	z toho z důvodu (v %)			
		obydlen přechodně	slouží k rekreaci	přestavba domu	nezpůsobilý k bydlení
Rodinné domy					
Kraj celkem	24 490	13,3	32,8	8,2	14,4
v tom obce s počtem obyvatel:					
do 199	297	7,3	65,2	1,2	10,0
200 - 499	2 072	7,9	68,8	3,6	8,2
500 - 999	3 554	10,3	51,2	5,3	14,1
1 000 - 4 999	9 596	13,5	21,8	7,6	15,5
5 000 - 19 999	3 429	14,4	22,8	10,3	16,0
20 000 - 49 999	2 020	14,9	14,4	11,5	16,2
50 000 a více	3 522	17,8	11,3	11,8	13,3
Bytové domy					
Kraj celkem	12 798	39,6	0,4	5,9	7,7
v tom obce s počtem obyvatel:					
do 199	8	50,0	0,0	25,0	0,0
200 - 499	73	31,5	11,0	4,1	9,6
500 - 999	123	34,1	2,4	9,8	4,1
1 000 - 4 999	757	32,5	3,6	7,7	11,8
5 000 - 19 999	1 503	42,8	0,2	5,3	6,5
20 000 - 49 999	2 049	39,2	0,2	5,6	7,7
50 000 a více	8 285	39,9	0,2	5,9	7,6

Graf 28. Podíl přechodně obydlých bytů a bytů sloužících k rekreaci na počtu neobydlených bytů podle velikostních skupin obcí

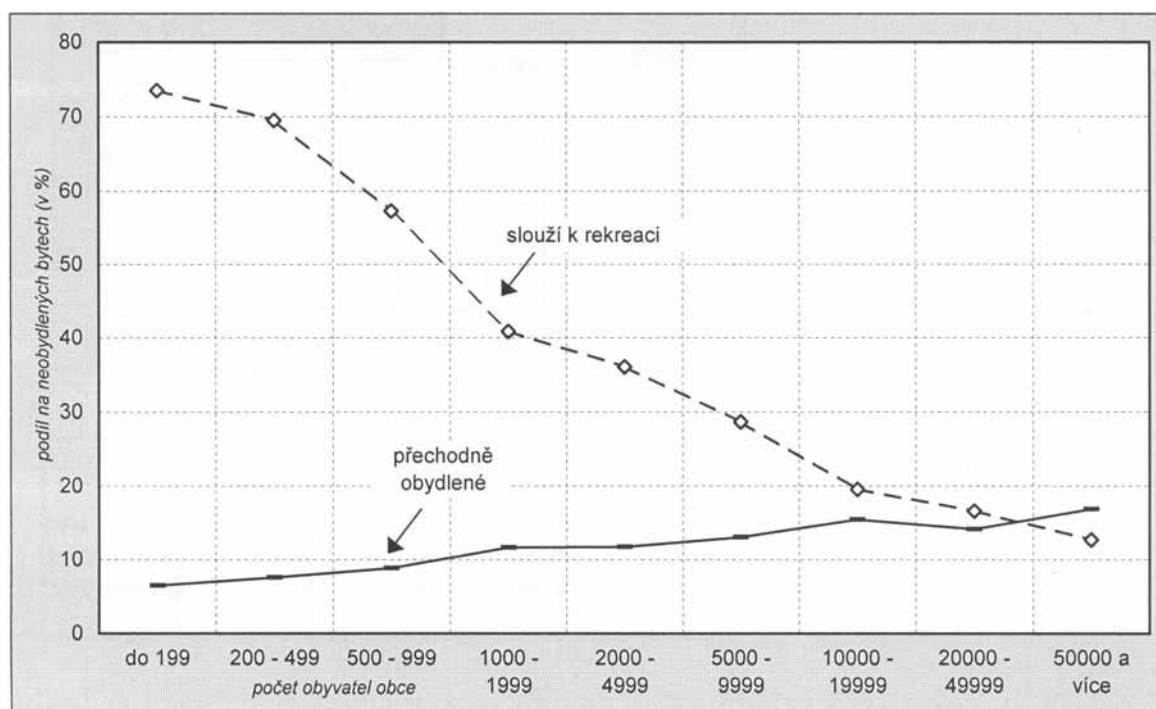

6.4 Charakteristika trvale obydlených bytů

Podle stáří bytového fondu byl při sčítání v roce 2001 největší podíl bytů v domech postavených v období let 1946 - 1980 a činil 62,6 %. V domech postavených v letech 1981 - 1990 bylo 15,7 % bytů, v domech postavených v letech 1920 - 1945 bylo 8,9 % bytů a 6,6 % bytů bylo v domech z období výstavby 1991 - 2001, nejmenší podíl 6,2 % byl v domech postavených do roku 1919. Podle správních obvodů obcí s rozšířenou působností měly největší podíl bytů v domech postavených do roku 1919 obce v obvodu ORP Odry (18,6 % bytů), Vítkov (14,5 %) a Krnov (13,2 %). Nad 10 % bytů v domech postavených do roku 1919 měly dále obce z obvodů působnosti ORP Nový Jičín, Opava, Bruntál a Bohumín. Nejmenší podíl těchto bytů byl v obcích z ORP Havířov (1,2 %) a Karviná (2,2 %). Obce z obvodu ORP Frýdlant nad Ostravicí sice měly podíl bytů v domech postavených do roku 1919 nad krajským průměrem (7,6 %), ale měly v kraji největší podíl bytů v domech postavených v letech 1991 - 2001, činil 12,7 % bytů. Také obce z obvodu ORP Odry měly druhý největší podíl bytů v těchto domech (10,1 %). Ostrava měla v domech postavených do roku 1919 celkem 4 % bytů a 5,7 % bytů bylo v domech postavených v letech 1991 - 2001. Podle druhu domu bylo při sčítání lidu v roce 2001 v kraji 169 210 trvale obydlených bytů v rodinných domech a 298 495 bytů v bytových domech. U obou těchto druhů domů největší podíl bytů tvořily byty v domech postavených v letech 1946 - 1970. U rodinných domů byl vývoj výstavby největší v letech 1946 až 1980. Podíl bytů v domech postavených v těchto letech tvoří 49,4 %. U bytových domů byla výrazně největší výstavba bytů v letech 1945 - 1970. Podíl z celkového počtu bytů tvoří 49,1 %, v dalších letech - 1971 až 1980 bylo postaveno 21,3 % bytů. V následujícím období (1981 - 1990) byl již vývoj výstavby bytů v rodinných domech i v domech bytových celkem shodný. Podíl postavených bytů v těchto letech tvoří u rodinných domů 14,3 % a u bytových domů to je 16,5 %. V posledním desetiletí (1991 - 2001) se více stavěly byty v rodinných domech, jejich podíl tvoří 10,6 %, než v domech bytových (podíl jen 4,2 %). Výstavba bytů v bytových domech byla do roku 1945 výrazně nižší než v rodinných domech, podíl bytů byl 8,5 %, zatímco podíl bytů v rodinných domech tvořil 24,9 %. Podle velikostních skupin obcí vývoj výstavby bytů kopíroval zhruba celokrajský průměr s tím, že v posledním desetiletí se v malých obcích s počtem obyvatel do 199 bytové domy nestavěly, největší podíl tvoří byty v bytových domech v tomto období u obcí s počtem obyvatel 1 000 - 4 999. U rodinných domů tvořila výstavba bytů celkem rovnoměrně podíl bytů okolo 10 % ve všech velikostních skupinách obcí.

Tab. 6.4.1 Trvale obydlené byty podle stáří a druhu domu a velikostních skupin obcí

	Trvale obydlené byty celkem	z toho v domech postavených v období (v %)					
		do roku 1919	1920 - 1945	1946 - 1970	1971 - 1980	1981 - 1990	1991 - 2001
Rodinné domy							
Kraj celkem	169 210	10,0	14,9	29,2	20,2	14,3	10,6
v tom obce s počtem obyvatel:							
do 199	535	26,2	18,7	19,3	12,9	11,4	9,3
200 - 499	5 725	17,3	17,5	22,0	17,0	14,8	10,3
500 - 999	15 889	13,0	13,7	25,7	21,1	15,1	10,5
1 000 - 4 999	66 378	8,9	11,9	32,4	20,1	15,3	10,9
5 000 - 19 999	26 774	10,9	14,6	27,7	20,7	14,6	10,9
20 000 - 49 999	19 181	11,0	19,4	26,6	19,8	12,7	9,6
50 000 a více	34 728	8,2	18,6	28,5	20,6	12,5	10,7
Bytové domy							
Kraj celkem	298 495	3,0	5,5	49,1	21,3	16,5	4,2
v tom obce s počtem obyvatel:							
do 199	111	3,6	16,2	45,0	21,6	13,5	0,0
200 - 499	1 081	13,3	5,0	37,1	27,9	10,5	4,7
500 - 999	2 202	6,4	5,5	39,0	35,0	10,4	3,3
1 000 - 4 999	13 952	4,9	5,7	43,0	22,4	16,3	7,1
5 000 - 19 999	29 627	4,3	4,4	40,4	26,6	17,6	6,2
20 000 - 49 999	54 288	4,4	6,4	36,8	26,6	22,7	2,8
50 000 a více	197 234	2,1	5,4	54,5	18,8	14,7	4,1

Velikost bytů je dána jejich **celkovou a obytnou plochou**. Obytnou plochu bytu tvoří podlahová plocha obytných místností a část plochy kuchyně, která přesahuje 12 m² (více viz Metodické vysvětlivky). Od roku 1980 se obytná plocha v m² na jeden byt v Moravskoslezském kraji zvýšila ze 42,2 m² v roce 1980 na 47,4 m² v roce 2001. Také u obytné plochy na jednu osobu došlo od roku 1980 ke zvýšení o 3,6 m². Obytná plocha tvoří v kraji průměrně 65,3 % z celkové plochy bytů a v jednotlivých mikroregionech, které tvoří

správní obvody obcí s rozšířenou působností se tento podíl pohybuje od 66,8 % (Kravaře) do 63,9 % (Odry). Obytná plocha v m² na 1 byt se v těchto mikroregionech pohybuje od 63 m² (Kravaře) do 41 m² (Karviná). Menší než krajský průměr obytné plochy na jeden byt má ještě region Ostrava, Havířov, Orlová Bohumín a Kopřivnice. Z celkového počtu trvale obydlených bytů mělo nejvíce bytů obytnou plochu 30 - 39,9 m². U rodinných domů tvoří největší podíl byty s obytnou plochou 60 - 79,9 m², u bytových domů jsou nejčetnější byty o rozloze obytné plochy 30 - 39,9 m² a v ostatních domech tvoří největší skupinu byty s 40 až 49,9 m² obytné plochy.

Tab. 6.4.2 Trvale obydlené byty podle druhu domu a obytné plochy bytu

	Trvale obydlené byty				Struktura trvale obydlených bytů v %				Obytné místnosti 8m ² a více na 1 byt
	celkem	v tom v domech			celkem	v tom v domech			
		rodinných	bytových	ostatních		rodinných	bytových	ostatních	
Byty celkem	470 235	169 210	298 495	2 530	100,0	100,0	100,0	100,0	2,69
z toho s obytnou plochou v m ² :									
do 19,9	29 155	2 271	26 539	345	6,2	1,3	8,9	14,3	1,05
20,0 - 29,9	46 997	7 757	38 999	241	10,0	4,6	13,1	10,0	1,53
30,0 - 39,9	115 056	17 771	96 926	359	24,5	10,5	32,6	14,9	2,11
40,0 - 49,9	106 633	26 794	79 403	436	22,7	15,9	26,7	18,1	2,80
50,0 - 59,9	66 504	28 470	37 670	364	14,2	16,9	12,7	15,1	3,04
60,0 - 79,9	61 009	45 400	15 195	414	13,0	26,9	5,1	17,2	3,55
80,0 - 99,9	26 061	23 721	2 182	158	5,6	14,1	0,7	6,6	4,29
100,0 - 119,9	9 811	9 360	403	48	2,1	5,5	0,1	2,0	4,94
120,0 a více	6 449	6 253	150	46	1,4	3,7	0,1	1,9	5,48

Podle **počtu obytných místností** mají rodinné domy nejvíce bytů se 3 pokoji, u bytových domů má nejvíce bytů 2 pokoje. Jednu obytnou místnost má v rodinných domech jen 4,4 % bytů, v bytových domech to je 16,1 % bytů. Pět a více pokojů má v bytových domech jen 0,2 % bytů, ale v rodinných domech je má 17,5 % bytů. Podle **stáří domu** má nejvíce bytů v rodinných domech ve všech obdobích výstavby 3 pokoje. Od roku 1980 se postupně zvyšuje podíl bytů se čtyřmi a více pokoji. V posledním sledovaném desetiletí dosáhl podíl bytů s 5 pokoji 27,5 %. U bytových domů ale byl vývoj odlišný. Do roku 1946 bylo nejvíce bytů s jednou obytnou místností nebo dvěma pokoji, ale od roku 1946 se již zvyšuje podíl bytů se 3 pokoji. V letech 1981 - 1990 bylo takto postaveno 60,2 % bytů. Pět a více pokojů má i v těchto letech jen nepatrné procento bytů.

Tab. 6.4.3 Trvale obydlené byty podle velikosti bytu a podle stáří a druhu domu

	Trvale obydlené byty celkem	z toho v domech postavených v období					
		do roku 1919	1920 - 1945	1946 - 1970	1971 - 1980	1981 - 1990	1991 - 2001
Rodinné domy							
Trvale obydlené byty celkem	169 210	16 982	25 233	49 330	34 197	24 166	17 991
z toho velikost bytu (%):							
1 obytná místnost	4,4	9,4	5,6	4,9	2,6	2,5	2,7
2 pokoje	20,7	28,3	25,4	25,7	14,8	13,5	14,9
3 pokoje	33,8	34,7	35,0	35,6	36,5	29,1	28,9
4 pokoje	22,7	17,1	20,1	19,8	27,3	27,9	25,3
5 a více pokojů	17,5	9,7	13,3	13,7	18,6	26,8	27,5
Bytové domy							
Trvale obydlené byty celkem	298 495	8 835	16 394	146 679	63 591	49 237	12 553
z toho velikost bytu (%):							
1 obytná místnost	16,1	31,5	36,9	11,6	20,2	11,5	27,8
2 pokoje	40,0	39,4	36,1	52,4	29,7	21,6	27,5
3 pokoje	39,8	22,4	21,1	33,1	46,9	60,2	40,0
4 pokoje	3,4	4,5	4,4	2,6	2,7	6,2	3,7
5 a více pokojů	0,2	0,8	0,8	0,1	0,1	0,3	0,4

Podle velikostních skupin obcí došlo v kraji v roce 2001 v porovnání s rokem 1991 k mírnému snížení podílu bytů s jednou obytnou místností a k mírnému zvýšení podílu počtu bytů se 3 pokoji. V obcích s počtem

obyvatel do 199 má nejvíce bytů 3 pokoje, v obcích nad 50 000 obyvatel mají byty nejčastěji pokoje dva. Pět a více pokojů mají větší podíl obce s počtem obyvatel do 5 000.

Tab. 6.4.4 Trvale obydlené byty podle velikosti bytu a velikostních skupin obcí

	Trvale obydlené byty celkem	Struktura trvale obydlených bytů v % podle velikosti					
		1 obytná místnost	2 pokoje	3 pokoje	4 pokoje	5 pokojů a více	
Kraj celkem	2001	470 235	11,9	33,1	37,6	10,4	6,4
	1991	452 609	12,3	33,5	36,9	10,6	6,8
v roce 2001 obce s počtem obyvatel:							
do 199		654	7,5	24,8	42,0	14,2	10,1
200 - 499		6 893	6,5	22,3	38,3	19,0	12,9
500 - 999		18 244	5,6	22,1	36,7	19,9	14,9
1 000 - 4 999		80 914	6,2	22,9	35,6	19,5	15,1
5 000 - 19 999		56 837	10,6	29,6	37,9	12,8	8,5
20 000 - 49 999		74 005	13,8	33,0	39,6	8,4	4,6
50 000 a více		232 688	14,3	38,6	37,6	6,3	2,7

Ve vývoji **základního vybavení bytů** došlo od roku 1991 do sčítání v roce 2001 k dalším pozitivním změnám. Zvýšil se podíl bytů, které mají zaveden plyn z 61,6 % v roce 1991 na 79,7 % v roce 2001, vodovod v bytě mělo v roce 2001 již 99,2 % bytů, což je zvýšení o 0,4 % bytů proti roku 1991. Přípojku na kanalizační síť mělo v roce 2001 již 72,4 % bytů, zatímco v roce 1991 ji mělo 68,1 % bytů. Zároveň se ale snížil podíl bytů, které využívají žumpu nebo jímku z 31,1 % na 26,3 % bytů a 0,8 % bytů mělo v roce 2001 domácí čističku odpadních vod. Způsob vytápění pomocí ústředního topení provozovalo o 6,8 % bytů více než v roce 1991 a takto svůj byt vytápělo 84,6 % bytů. Zároveň se snížil podíl bytů s etážovým topením 0,5 % bytů a také podíl bytů, které byt vytápěly kamny (o 4,6 %). V roce 2001 bylo u 33,4 % bytů k vytápění použito plynu. Koupelnu, sprchový kout v roce 2001 mělo v bytě 97,3 % bytů, což je zvýšení proti roku 1991 o 2,5 %. Vlastní splachovací záchod byl u 97,0 % bytů, zatímco v roce 1991 bylo takto vybaveno 94,6 % bytů.

Trvale obydlené byty rozdělujeme do **čtyř základních kategorií** podle způsobu vytápění a rozsahu základního příslušenství (více viz Metodické vysvětlivky). V roce 2001 bylo v kraji 91,9 % bytů I. kategorie a jen 0,9 % bytů IV. kategorie. U rodinných domů je poněkud menší podíl bytů I. kategorie než je tomu u domů bytových, a také větší podíl bytů IV. kategorie. Při porovnání se stavem v roce 1991 je potřeba si uvědomit, že velký přírůstek bytů I. kategorie v roce 2001 byl způsoben také změnou ve vymezení pojmu ústřední topení v SLDB 1991 a 2001 (viz Metodické vysvětlivky).

Tab. 6.4.5 Trvale obydlené byty podle druhu domu a kategorie bytu

	Trvale obydlené byty				Struktura trvale obydlených bytů podle kategorie v %					
	celkem	v tom v domech			celkem		z toho v domech			
		rodinných	bytových	ostatních			rodinných		bytových	
					1991	2001	1991	2001	1991	2001
Byty celkem	470 235	169 210	298 495	2 530	100,0	100,0	100,0	100,0	100,0	100,0
v tom kategorie:										
I.	432 296	147 880	282 337	2 079	82,3	91,9	74,7	87,4	86,4	94,6
II.	25 101	13 410	11 470	221	13,0	5,3	16,7	7,9	11,0	3,8
III.	6 195	3 909	2 193	93	2,1	1,3	3,5	2,3	1,4	0,7
IV.	4 177	2 686	1 467	24	2,6	0,9	5,2	1,6	1,2	0,5
nezjištěna	2 466	1 325	1 028	113	-	0,5	-	0,8	-	0,3

Podle velikostních skupin obcí je nad 90 % bytů I. kategorie v obcích nad 5 000 obyvatel a největší podíl těchto bytů (95,2 %) je u obcí nad 50 000 obyvatel. Podíl bytů IV. kategorie je největší u malých obcí s počtem obyvatel do 5 000, a to zejména v rodinných domcích. Tento fakt jistě ovlivňuje i skutečnost, že málo vybavené jsou byty ve venkovských obcích zejména v horských oblastech.

Také v technickém vybavení bytů se projevují rozdíly podle velikostních skupin obcí. Obecně je možno konstatovat, že v malých obcích je základní vybavenost nižší než v obcích s větším počtem obyvatel. Pokud jde o vybavení vodovodem, koupelnou a splachovacím záchodem nejsou rozdíly příliš markantní. Největší rozdíly jsou v připojení na veřejnou kanalizační síť, když v obcích do 999 obyvatel je na tuto síť připojeno jen

2,9 % bytů, dále v zavedení plynu do bytu. Používat plyn v bytě má možnost jen 11,0 % bytů v obcích s počtem obyvatel do 999. S tím souvisí jistě i skutečnost, že v těchto obcích je méně k vytápění využíván plyn, a také je menší podíl bytů, které mají ústřední nebo etážové topení.

Tab. 6.4.6 Trvale obydlené byty podle kategorie bytu a velikostních skupin obcí

	Trvale obydlené byty celkem	Struktura trvale obydlených bytů v % dle kategorie				Podíl bytů III. a IV. kategorie v %		
		I. kategorie	II. kategorie	III. kategorie	IV. kategorie	v rodinných domech	v bytových domech	
Kraj celkem	2001	470 235	91,9	5,3	1,3	0,9	3,9	1,2
	1991	452 609	82,3	13,0	2,1	2,6	8,6	3,9
v roce 2001 obce s počtem obyvatel:								
do 199		654	70,3	19,1	4,6	4,4	9,9	5,4
200 - 499		6 893	75,5	16,8	2,8	4,0	7,9	1,2
500 - 999		18 244	83,1	10,8	3,0	2,3	5,9	1,1
1 000 - 4 999		80 914	86,9	8,7	2,2	1,6	4,0	2,5
5 000 - 19 999		56 837	90,2	6,4	1,6	1,1	3,8	1,7
20 000 - 49 999		74 005	92,4	4,6	1,4	1,0	3,4	2,1
50 000 a více		232 688	95,2	3,3	0,7	0,3	2,3	0,8

Tab. 6.4.7 Technické vybavení trvale obydlených bytů podle velikostních skupin obcí

	Podíl trvale obydlených bytů s vybavením v %	Podíl bytů v % využívajících k topení (bez dálkového vytápění)							
		plyn zaveden do bytu	vodovod v bytě	přípojení na veřejnou kanalizační síť	ústřední nebo etážové topení	koupelna, sprchový kout	splachovací záchod	Podíl bytů v % využívajících k topení (bez dálkového vytápění)	
								v bytě, vlastní mimo byt	zemní plyn
Kraj celkem	2001	79,7	99,2	72,4	89,3	97,3	97,0	33,4	3,3
	1991	61,6	98,8	68,1	87,0	94,8	94,6	.	.
v roce 2001 obce s počtem obyvatel:									
do 199		11,0	94,3	2,9	73,7	90,2	89,3	9,2	8,6
200 - 499		22,5	97,0	7,1	79,5	93,4	91,0	20,2	8,2
500 - 999		52,6	97,9	21,4	85,3	94,6	92,3	51,4	6,6
1 000 - 4 999		61,6	98,7	31,1	87,8	95,9	94,1	59,9	7,3
5 000 - 19 999		69,9	99,2	66,7	87,5	96,9	96,4	44,9	4,6
20 000 - 49 999		84,1	99,2	82,8	88,7	96,9	97,1	32,0	1,9
50 000 a více		91,1	99,6	91,1	91,1	98,4	98,8	20,9	1,7

6.5 Úroveň bydlení

Kvalitativní úroveň bydlení charakterizována některými propočtovými ukazateli se v průběhu posledních deseti let dále zlepšovala.

Počet osob na 1 obytnou místnost v bytech celkem v roce 2001 v trvale obydlených bytech celkem se proti roku 1991 snížil a činil 1,00. V rodinných domech v roce 2001 připadlo na 1 obytnou místnost 0,88 osob. V bytových domech to bylo 1,09 a v ostatních domech 1,10.

Obytná plocha v m² na 1 osobu v bytech celkem v roce 2001 činila 17,7 m² (v roce 1991 to bylo jen 15,8 m²). V rodinných domech to bylo 21,3 m², tj. zvýšení proti roku 1991 o 12,1 %. Zvýšení bylo jak u bytových, tak ostatních domů.

Obytná plocha v m² na 1 byt se za uplynulých deset let zvýšila jak u trvale obydlených bytů celkem, tak i v jednotlivých typech. Nejvyšší nárůst obytné plochy je u rodinných domů (o 5,4 m²). Počet obytných místností 8 m² a více na 1 byt zůstal v období 1991 - 2001 prakticky stejný. Porovnáním propočtových ukazatelů, jak u obytné plochy v m² na 1 osobu, tak počet osob na 1 obytnou místnost v bytech s 1 cenzovou domácností, se u všech sledovaných ukazatelů úroveň hodnoty zvýšila. Se 2 a více cenzovými domácnostmi v bytech je tomu naopak.

Tab. 6.5.1 Charakteristiky úrovně bydlení podle druhu domu a počtu cenзовých domácností

	Trvale obydlené byty celkem		v tom v domech					
			rodinných		bytových		ostatních	
	1991	2001	1991	2001	1991	2001	1991	2001
Obytná plocha v m ² na 1 byt	44,6	47,4	57,9	63,3	37,6	38,5	44,6	48,2
Počet obytných místností 8 m ² a více na 1 byt	2,69	2,69	3,38	3,37	2,32	2,31	2,41	2,36
Obytná plocha v m ² na 1 osobu v bytech celkem	15,8	17,7	19,0	21,3	14,0	15,3	17,2	18,6
v tom:								
s 1 cenзовou domácností	16,2	18,5	20,1	22,9	14,2	15,9	17,2	19,2
se 2 a více cenз. domácnostmi	13,1	13,3	14,6	15,3	10,8	10,8	16,7	13,9
Počet osob na 1 obytnou místnost v bytech celkem	1,05	1,00	0,90	0,88	1,16	1,09	1,08	1,10
v tom:								
s 1 cenзовou domácností	1,02	0,95	0,85	0,82	1,14	1,05	1,06	1,06
se 2 a více cenз. domácnostmi	1,28	1,35	1,16	1,22	1,52	1,55	1,32	1,45

Podle velikostních skupin obcí připadá nejvyšší obytná plocha v m² na 1 trvale obydlený byt 60 m² u obcí s počtem obyvatel 500 - 999. U této velikosti obce je také nejvyšší počet obytných místností 8 m² a více, a to hodnotou 3,21. Nejvyšší obytná plocha, tj. 19,9 m² na 1 osobu, byla u obcí do 199 osob. Počet osob na 1 trvale obydlený byt a počet domácností na 1 trvale obydlený byt jak cenзовých, tak hospodařících, byl nejnižší, tedy pod úrovní hodnoty kraje, u obcí s počtem obyvatel 50 000 a více. Nejnižší počet osob na 1 obytnou místnost 8 m² a více byl zaznamenán v roce 2001 u obcí s 1 000 – 4 999 obyvateli a to 0,93.

Tab. 6.5.2 Charakteristiky úrovně bydlení podle velikostních skupin obcí

		Obytná plocha v m ²		Počet obytných místností 8m ² a více na 1 byt	Počet domácností na 1 trvale obydlený byt		Počet osob	
		na 1 trvale obydlený byt	na 1 osobu		cenзовých	hospodařících	na 1 trvale obydlený byt	na 1 obytnou místnost 8m ² a více
		Kraj celkem	2001	47,4	17,7	2,69	1,10	1,09
	1991	44,6	15,8	2,69	1,09	1,08	2,82	1,05
v roce 2001 obce s počtem obyvatel:								
do 199		56,9	19,9	2,96	1,15	1,14	2,82	0,95
200 - 499		59,6	19,5	3,12	1,16	1,13	3,03	0,97
500 - 999		60,0	19,8	3,21	1,14	1,12	3,00	0,94
1 000 - 4 999		59,1	19,8	3,20	1,13	1,12	2,97	0,93
5 000 - 19 999		50,4	18,2	2,81	1,11	1,10	2,75	0,98
20 000 - 49 999		45,2	16,8	2,57	1,09	1,08	2,67	1,04
50 000 a více		42,0	16,8	2,44	1,09	1,08	2,50	1,02

6.6 Bydlení mimo byty

Definice **trvale bydlících mimo byty, a také z toho v zařízeních** - je uvedena v úvodních metodických vysvětlivkách. V roce 2001 bylo zjištěno v kraji 16 722 osob trvale bydlících mimo byty. Z nich bylo 8 719 v zařízeních a „jinde“ 8 003. Z této skupiny byla většina osob (6 680) započtena mimo byty, ale v domovním fondu, tedy bydlících v nebytovém prostoru. Další 497 bylo sečteno v nouzovém obydlí, 20 v mobilním příbytku a 806 v rekreační chatě, chalupě. Podíl uvedených osob mimo byty a zařízení z celkového počtu trvale bydlících v roce 2001 činil 0,6%. V roce 1991 to bylo 0,1%. V roce 2001 ve srovnání s rokem 1991 vzrostl počet bydlících mimo byty 4,4násobně. Desetinásobně více bylo těchto osob mimo byty v domech, a jen o 173 osob se zvýšil počet bydlících mimo domovní fond. Při poklesu za srovnávané období bydlících v nouzovém obydlí, byl dosažen přírůstek mimo bytový fond hlavně zvýšením počtu trvale bydlících v chatě, chalupě. K údajům zjištěným o bydlení mimo byty, a zejména ve velkých městech, je nutno přistupovat jako

k nižším oproti tehdejší skutečnosti. Nelze předpokládat, že byli fakticky podchyceni a započtení všichni tehdejší bezdomovci, tj. bydlící tzv. na ulici nebo pod mostem.

V zařízeních mimo byty v roce 2001 bylo 8 719 trvale bydlících ve svobodárnách, společných domovech a ubytovnách, což je o 1 887 osob více než před 10 lety. Většina přírůstku byla dosažena především růstem počtu trvale bydlících v domovech důchodců. Nově byla specifikována v roce 2001 domovní kategorie - penzióny pro důchodce. V nich bylo sečteno 890 osob.

Tab. 6.6.1 Osoby bydlící v bytech, v zařízeních a mimo bytový fond

	Bydlící osoby celkem		v tom					
			v bytech		v zařízeních		ostatní	
	1991	2001	1991	2001	1991	2001	1991	2001
Bydlící osoby v domech celkem	1 287 186	1 268 144	1 279 685	1 252 745	6 832	8 719	669	6 680
v rodinných domech	478 169	498 986	478 103	498 629	39	6	27	351
v bytových domech	797 436	753 591	796 751	747 876	62	78	623	5 637
v ostatních domech	11 581	15 567	4 831	6 240	6 731	8 635	19	692
v tom:								
v ubytovacích zařízeních k trvalému nebo dlouhodobému bydlení	7 242	8 527	694	720	6 544	7 725	4	82
z toho:								
v domovech důchodců, penziónech	3 545	5 116	9	287	3 536	4 828	-	1
v ústavech pro tělesně a mentálně postižené	1 318	1 221	45	4	1 273	1 215	-	2
ve svobodárnách, společných domovech, ubytovnách	1 632	1 394	384	105	1 247	1 237	1	52
ve studentských kolejiích, domovech mládeže, internátech	69	208	67	78	1	126	1	4
v dětských domovech a ostatních zařízeních pro děti a mládež	678	334	189	89	487	222	2	23
v kláštěrech, konventech	3	254	-	157	1	97	2	-
v lůžkových léčebných a lázeňských zařízeních	90	166	32	47	58	95	-	24
v ostatních ubytovacích zařízeních (rekreačních, humanitárních)	309	1 056	172	276	126	743	11	37
v provozních budovách	3 940	5 818	3 933	5 197	3	72	4	549
Trvale bydlící osoby mimo bytový fond	1 150	1 323	x	x	x	x	1 150	1 323
v tom:								
v mobilním obydlí	6	20	x	x	x	x	6	20
v nouzovém obydlí	598	497	x	x	x	x	598	497
v rekreační chatě, chalupě	546	806	x	x	x	x	546	806

Za srovnávané období se výrazně zvýšil také počet **cenových domácností bydlících mimo byty**. V roce 2001 jich bylo 4 976, tj. 0,95 % z jejich celkového počtu. V roce 1991 činil tento podíl 0,26 %, když těchto domácností bylo početně čtvrtina (1 270). Podle složení převládaly domácnosti jednotlivců. Z 910 v roce 1991 vzrostly na 3 296 v roce 2001 a podílely se na celkovém počtu tohoto typu domácností 2,2 %. Další relativně větší podíl tvořily ze své skupiny v roce 2001 neúplné rodiny se závislými dětmi, a to 1,8 %. Minimální byl tento podíl u úplných rodin, jak bez, tak také se závislými dětmi (0,2 %).

7. Závěr

Od sčítání lidu, domů a bytů v roce 1991 se zásadně změnilo administrativní uspořádání kraje. Vznikl nový Moravskoslezský kraj, který se vyčlenil z šesti okresů původního Severomoravského kraje, přičemž již v roce 1996 byla obec Zlaté Hory z okresu Bruntál přičleněna k nově vzniklému okresu Jeseník.

Publikované údaje ze sčítání lidu, domů a bytů mají využitelnou hodnotu nejen faktografickou, ale též historickou. Metodickou předností obsahu sčítání je retrospektivní srovnatelnost od roku 1961 podle nynějšího stavu jak okresů (jako částí území - územně správních obvodů), tak obcí s rozšířenou působností (tj. obcí, které vykonávají přenesenou státní správu). Sčítání probíhá v nejmenší územní jednotce - ve sčítacím obvodu. Ty jsou pak skladebné do základních sídelních jednotek, jež se dají složit až do obcí a jejich částí, popř. vyšších územních celků. Díky této skladebnosti lze využívat výsledků sčítání jak z minulosti, tak pro budoucnost.

Pro Moravskoslezský kraj je charakteristická provázanost Ostravska s okolními obcemi regionu, ale také provázanost Ostravy a regionu v měřítku celostátním i mezinárodním. Je to oblast, v níž dlouhodobě probíhal politicky motivovaný proces preference těžkého průmyslu (zejména těžby uhlí, hutnictví železa a těžkého strojírenství). Jeho výsledkem byla deformovaná a monostrukturní ekonomická základna regionu.

Moravskoslezský kraj prochází a ještě dlouhou dobu bude procházet vedle procesu transformace ekonomiky na tržní podmínky i procesem konverze, změnou ekonomické a sociální struktury. Tyto změny jsou nezbytné, složité a nákladné.

Moravskoslezský kraj je zejména vlivem minulých desetiletí v těžké ekonomické a sociální situaci. Pro změnu tohoto stavu je nutné transformovat ekonomické a sociální podmínky v České republice a v kraji začít masivně investovat do vzdělávání (vysokoškolské vzdělávání, zvýšení podílu vědy a výzkumu na vysokých školách), dopravní infrastruktury (výstavba D47, výstavba R48, modernizace regionálních železničních tratí) a podpory podnikání (rozvojová aktivita zvyšující samostatnost kraje, oživení opuštěných průmyslových areálů, podpora malých a středních firem a využití turisticky atraktivních oblastí).

Hustotou obyvatelstva se řadí náš kraj hned na druhé místo za Hlavní město Prahu. Počtem 302 obcí obsazujeme mezi čtrnácti kraji republiky 4. místo (za Hlavním městem Prahou, Karlovarským krajem a Libereckým), z toho se statutem města je v Moravskoslezském kraji 39 obcí. Moravskoslezský kraj je kraj, kde městské obyvatelstvo představuje 76,9 % z celkového počtu obyvatel a je tak na 5. místě v ČR.

Moravskoslezský kraj je nejlidnatější ze všech krajů v České republice a zdejších žen je o 1,2 % více než mužů. Podle sčítání lidu, domů a bytů v roce 2001 byl podíl obyvatel ve věku 0 - 14 let druhý nejvyšší v ČR, a to 17,2 %. V podílu obyvatel starších 60 let obsadil 3. místo v České republice (17,1 %) spolu s krajem Libereckým. Průměrný věk obyvatel je druhý nejnižší v republice (37,9 roků). Proti roku 1991 došlo k úbytku obyvatel v kraji, a to jak úbytkem přirozeným, tak migračním. Nedobrá demografická trend v kraji potvrzuje také vývoj indexu stárí. Tento ukazatel (poměr počtu starších osob nad 60 let k dětské složce obyvatelstva ve věku 0 - 14 let) byl v roce 2001 téměř v rovnováze (99,8). Hodnota za celou Českou republiku činila 114,0 (tedy na každých 100 dětí ve věku 0 - 14 let připadlo 114 obyvatel 60letých a starších). Nejnižší hodnota byla v kraji Ústeckém. Druhé místo obsadily kraje Moravskoslezský a Karlovarský.

U rodinného stavu se potvrzuje teorie odkládání sňatku na pozdější věk a dává se přednost nelegitimizovanému soužití. Podíly obyvatel podle stavu, tzn. svobodní, ženatí (vdané), rozvedení a ovdovělí v podstatě kopírují republikové hodnoty s výjimkou svobodných, kterých je o 0,6 bodu více než údaj za ČR. Tento posun je zřetelný v posledním desetiletí. Také plodnost žen od roku 1991 (0,992) klesla až na hodnotu 0,540 v roce 2000.

Vzhledem k zeměpisné poloze je národnostní složení Moravskoslezského kraje oproti jiným krajům České republiky pestřejší. Vedle české, moravské a slezské národnosti, které tvoří dohromady 90,3 % všech obyvatel, je zde soustředěno velké množství slovenské (3,4 % obyvatel, 2. pozice v republice za Karlovarským krajem) a polské populace (3,1 % obyvatel, 1. místo v republice).

Srovnáním obyvatelstva podle trvalého bydliště matky v době narození lze konstatovat, že podle věkových skupin čím vyšší věková skupina, tím větší podíl obyvatel, kteří se odstěhovali daleko od rodiště.

Podíl počtu věřících obyvatel v kraji byl 40,2 %, což představuje 4. místo v České republice (nejvyšší podíl věřících je ve Zlínském kraji, 55,2 %), a překonal i republikový průměr 32,1 %. Podíl obyvatel bez vyznání byl 52,3 %, což představovalo až 11. místo v České republice. Podle jednotlivých církví, ke kterým se lidé hlásí, má jednoznačně převahu církev římskokatolická, ke které se přihlásilo 32,5 % z celkového počtu obyvatel.

Podle vzdělanostní struktury obyvatelstva je Moravskoslezský kraj v rámci celé České republiky pod úrovní celorepublikovou jak u vysokoškolsky vzdělaného obyvatelstva (kraj 7,8 %, ČR 8,9 %), tak i u úplného

středního odborného (kraj 26,4 %, ČR 28,4 %) a naopak nad úrovní základního vzdělání (kraj 25,2 %, ČR 23,0 %). Jen střední odborné (vč. vyučených) představuje v kraji 38,7 % a v ČR 37,9 %. Podíl obyvatel se základním vzděláním je jeden z nejvyšších v ČR (spolu s krajem Karlovarským a Ústeckým). Třetí nejnižší je také podíl obyvatel s úplným středním s maturitou. U vysokoškolsky vzdělaných předstihujeme kraje Středočeský, Karlovarský, Ústecký, Liberecký, Královéhradecký, Pardubický, Vysočinu a Zlínský.

Ekonomicky aktivní obyvatelstvo představuje v Moravskoslezském kraji 49,7 %. Podíl nezaměstnaných v roce 2001 stoupl od roku 1991 z 2,8 % na 15,5 %. Tím v roce 2001 zaujímal absolutně nejvyšší počet nezaměstnaných mezi všemi regiony. Podíl nezaměstnaných z ekonomicky aktivních vykázal shodně nejvyšší s krajem Ústeckým.

Podle vybraných odvětví byl podíl ekonomicky aktivních v roce 2001 v kraji nejpočetnější nadále v průmyslu. Jeho třetinový podíl se ale v průběhu deseti let výrazně zmenšil. V mezikrajském pohledu byl v roce 2001 Moravskoslezský kraj srovnáním podílů odvětví na ekonomickém obyvatelstvu v průmyslu na 6. místě, na 2. až 3. v obchodu a opravách, na 5. až 8. v pohostinství a ubytování a na 14., posledním místě, pak ve stavebnictví.

Podle postavení v zaměstnání ze zaměstnaných osob zaujal Moravskoslezský kraj podílem zaměstnanců 1. místo (85,1 %), naopak podílem samostatně činných až poslední místo (9,2 %).

Míra ekonomické aktivity žen v roce 2001 v České republice činila 53,6 %. Mezi 14 kraji byla nejvyšší v Karlovarském kraji (53,6 %) a nejnižší u Vysočiny (51,5 %). Moravskoslezský kraj s 52,8 % se řadil podle její výše na 10. místo.

Podíl počtu vyjíždějících za prací z obce ze zaměstnaných činil v Moravskoslezském kraji 37,8 % a tímto podílem obsadil ve srovnání s jinými kraji České republiky 3. místo.

V porovnání počtu domácností v rámci České republiky patří Moravskoslezský kraj co do počtu jak bytových, hospodařících, tak i cenzových hned na 2. místo za Prahu. Podílem úplných rodin (z cenzových domácností) se řadí až na 9. a 10. místo (spolu s krajem Plzeňským). Neúplné rodiny podílem 13,3 % (za ČR 13,5 %) obsadily 8. místo mezi čtrnácti kraji republiky. Vícečlenné nerodinné domácnosti tvořily za republiku celkem podíl 2,0 %. V Moravskoslezském kraji to bylo 1,6 %. Počtem domácností jednotlivců v Moravskoslezském kraji kopírujeme takřka tento podíl za Českou republiku (29,2 % v kraji, 29,9 % v ČR). Tímto podílem jsme na 8. a 9. místě spolu s Královéhradeckým krajem.

Průměrný počet členů domácností je mírně nad úrovní republiky (ČR 2,38 osoby, Moravskoslezský kraj 2,41 osoby), což znamená 8. místo ve srovnání s ostatními kraji České republiky. Počtem cenzových domácností na 100 bytových domácností zaujímá v roce 2001 Moravskoslezský kraj 2. místo, hned za Hlavním městem Prahou.

Počtem domů celkem patří Moravskoslezskému kraji 3. místo v České republice (za Středočeským a Jihomoravským krajem). Přírůstek domů za posledních deset let představuje 5 244 domů, tedy 3,3 %, což představuje 4. místo v porovnání s ostatními kraji ČR. Počet neobydlených domů na celkovém počtu neobydlených domů ČR tvoří jen 5,7 %. Podílem 40,3 % neobydlených domů sloužících k rekreaci z celkového počtu neobydlených domů v Moravskoslezském kraji zaujímá 8. místo ve srovnání s ostatními kraji ČR.

Podílem rodinných domů na celkovém počtu domů v procentech Moravskoslezský kraj zaujímá 10. místo ve srovnání s ostatními kraji ČR. Průměrné stáří domů je pod průměrem ČR a činí 42,0 roků (ČR 46,9 roků) a zaujímá 2. místo v ČR za krajem Zlínským. Podíl panelových domů v procentech představuje 11. místo v ČR, za Moravskoslezským krajem je už jen kraj Ústecký, Karlovarský a Hlavní město Praha.

K vybavenosti domů patří plyn ze sítě, veřejný vodovod a přípojka na kanalizaci. U prvních dvou vybaveností je podíl vybaveností v Moravskoslezském kraji vyšší než je republikový průměr. U přípojek na kanalizaci zaujímá Moravskoslezský kraj až 13. místo před krajem Středočeským.

Počtem bytů zaujímá Moravskoslezský kraj hned za Hlavním městem Prahou 2. místo ve srovnání s ostatními kraji, z nich 38,1% je v rodinných domcích. Za posledních deset let přibylo 17 626 bytů, což představuje 3,9 % a tímto přírůstkem zaujímá 8. místo v České republice. Neobydlené byty v Moravskoslezském kraji představují 7,1 % z celkového počtu neobydlených bytů v ČR.

Průměrné stáří trvale obydlených bytů za republiku je 41,2 let. V Moravskoslezském kraji to je jen 37,0 let, což představuje 2. místo v mezikrajském srovnání.

Vybavenost bytů plynem ze sítě, vodovodem v bytě, ústředním (etážovým) topením, koupelnou v bytě a splachovacím záchodem v bytě - u všech těchto kategorií vybavenosti má Moravskoslezský kraj vyšší podíl než je tomu za Českou republiku celkem. Obdobně je na tom už jen Karlovarský kraj.

Podílem bytů trvale obydlených I. kategorie je Moravskoslezský kraj na 2. místě hned za Hlavním městem Praha. Toto místo zaujímá ve srovnání s ostatními kraji i v kategoriích II., III. a IV.

Podle právního důvodu užívání trvale obydlených bytů v procentech je Moravskoslezský kraj na 4. místě bytů nájemních za Hlavním městem Prahou, Karlovarským a Ústecký krajem hodnotou 36,1 %. Podílem bytů ve vlastním domě je až na 12. místě ve srovnání s ostatními kraji České republiky. Naopak podílem bytů členů stavebních bytových družstev (18,4 %) je spolu s krajem Libereckým na 1. místě v ČR.

Počet osob na 1 trvale obydlený byt je mírně nad průměrem republiky, a to 2,66 osoby (ČR 2,64 osoby). V našem kraji připadne na 1 obytnou místnost (8 a více m²) 1,00 osoba. Stejný počet osob mají už jen kraje Vysočina a Hlavní město Praha; v Karlovarském kraji je hodnota ještě vyšší a činí 1,04 osoby na 1 obytnou místnost (8 a více m²).

Obytná plocha v m² na 1 osobu je ve srovnání s ostatními kraji druhá nejnižší a činila 17,7 m². Obytná plocha v m² na 1 byt je 4. nejnižší v ČR, za Hlavním městem Prahou, Karlovarským krajem a krajem Ústeckým. V počtu obytných místností na 1 byt je Moravskoslezský kraj na 11. místě hodnotou 2,69. Na dalších místech jsou již jen kraje Hlavní město Praha, Karlovarský a Ústecký kraj.

Ve vybavení bytových domácností osobním automobilem jedním nebo 2 a více, telefonem - pevnou linkou, mobilním telefonem, osobním počítačem (s napojením na internet, bez napojení), vlastním rekreačním objektem a jinou možností rekreace měl Moravskoslezský kraj ve všech výše jmenovaných ukazatelích nižší podíl než byl za republiku celkem. Na předposledním místě se umístil Moravskoslezský kraj vlastnictvím 1 osobního automobilu a 2 a více na posledním místě. Telefonem - pevnou linkou obsadil 11. místo a mobilním telefonem 3. místo za krajem Karlovarským a Ústeckým hodnotou 12,5 %. Osobním počítačem bylo v Moravskoslezském kraji vybaveno 13,1 % bytových domácností a tímto podílem obsadil v České republice 12. místo. Vybavením vlastním rekreačním objektem Moravskoslezský kraj obsadil poslední 14. místo podílem 7,6 %.

Předložená publikace se snaží přiblížit širokému okruhu zájemců zpracovaná data ze sčítání lidu, domů a bytů 2001 v širším analytickém pohledu na danou problematiku a stane se tak nepostradatelným zdrojem informací.

7. Conclusion

Since the population and housing census in the year 1991 the administrative division of the region has changed substantially. A new region was established, Moravskoslezský Region, consisting of six districts of the original Severomoravský Region; already in the year 1996, the municipality of Zlaté Hory from the Bruntál Region was added to the Jeseník District formed newly.

Published data from the population and housing census may be used in the factual as well as historical way. A methodical merit of the census content is retrospective comparability since the year 1961 with the present state in both districts (as parts of the territory – territorial-administrative districts) and municipalities with extended competence (i.e. municipalities to which state administration is transferred). The census is carried out in the smallest territorial units – census districts. Then they compose basic units of settlement that can make up municipalities and their parts, or higher territorial units. Thank to this ability to be composed, results of the census made in the past may be utilised and the results may also be used in the future.

The Moravskoslezský Region is characterised by an interconnection between the Ostrava area and the surrounding municipalities of the region and also an interconnection between Ostrava and the region at the national and the international level. It is the area, in which a politically motivated process of preferring heavy industries (primarily coal mining, ferrous metallurgy and heavy engineering) took place for a long time resulting in a deformed and mono-structural economic basis of the region.

In addition to the process of economic transformations to market conditions, the Moravskoslezský Region is going and will go for a long time through the process of conversion, a change in the economic and social structure. These changes are necessary, complicated and expensive.

As a consequence of development in the past decades, the Moravskoslezský Region is in a difficult economic and social position. To alter this situation, economic and social conditions in the Czech Republic must be transformed and extensive investment into education (university education, increase in the share of researches at universities), the transport infrastructure (D47 motorway construction, R48 expressway construction, modernization of regional railways) and business support (development activity improving the autonomy of the region, revival of abandoned industrial sites, small and medium-sized enterprise support and the utilisation of tourist attractions or areas) must be made in the region.

By population density, our region is ranked 2nd after the Capital City of Prague. The number of municipalities amounting to 302 ranks our region 4th out of 14 regions of the Czech Republic (after Capital City of Prague, Karlovy Vary Region and Liberec Region), of which 39 municipalities in the Moravskoslezský Region are statutory towns. The Moravskoslezský Region is the region in which the urban population is 76.9 % of the total population and ranks thus 5th in the Czech Republic.

The Moravskoslezský Region is the most densely populated region of all Czech Republic's regions; the number of women is by 1.2 % higher than that of men. By the population and housing census 2001, the share of population aged 0-14 was the next highest share in the Czech Republic, i.e. 17.2 %. As for the share of population over 60 years, the region ranked together with the Liberec Region 3rd in the Czech Republic (17.1 %). The average age of population is the next lowest in the country (37.9 years). In comparison with the year 1991, a natural as well as a migration decrease in population in the region took place. It is also the development of aging index that confirms a bad demographic trend in the region. This index (ratio of the number of persons aged over 60 to the number of children aged 0 - 14) was almost in the state of balance in the year 2001 (99.8). The value for the whole of the Czech Republic was 114.0 (i.e. 114 inhabitants aged 60 and over per 100 children aged 0-14 years). The lowest value was ascertained in the Ústí nad Labem Region; The Moravskoslezský Region and the Karlovy Vary Region had the next lowest values.

As far as the marital status is concerned, the theory of marriage postponement has been confirmed and unmarried couples are preferred. Shares of population by marital status, i.e. single, married, divorced, widowed, copy practically the values of the country with the exception of single persons (by 0.6 % higher than the Czech Republic's value). This shift has been conspicuous in the course of last decade. Moreover, the fertility rate of females decreased from the year 1991 (0.992) to the value of 0.540 in the year 2000.

With reference to the geographical position, the national structure of the Moravskoslezský Region is more diverse than that in other regions in the Czech Republic. Besides the Czech, Moravian and Silesian nationalities that form altogether 90.3 % of the total population, the Slovak population (3.4 % of population, 2nd in the country after the Karlovy Vary Region) and the Polish population (3.1 % of population, 1st in the country) are large.

By comparing the population by permanent address of the mother at the time of birth one may state that from the point of view of age groups, the higher the age group, the higher will be the share of population moving far from the birthplace.

The share of believers in the region was 40.2 %, which represented the 4th position in the Czech Republic (the highest share of believers was found in the Zlín Region; 55.2 %), and overcame also the national average of 32.1 %. The share of unbelievers was 52.3 %, which resulted in the 11th position in the Czech Republic. According to specific churches, which people professed, the Roman Catholic Church, which 32.5 % of the total population professed, dominates.

By educational structure of population, the Moravskoslezský Region reaches neither the national level of the Czech Republic in population with university education (region: 7.8 %, CR 8.9 %), nor that in population with secondary technical education with GCSE (region: 26.4 %, CR: 28.4 %); on the contrary it is above the national level as for basic education (region: 25.2 %, CR: 23.0 %). Only population with secondary technical education (including skilled workers) forms 38.7 % in the region and 37.9 % in the CR. The share of population with basic education is one of the highest shares in the CR (together with the Karlovy Vary and the Ústí nad Labem Region). The share of population having secondary education with GCSE is also the third lowest. As for university education, our region overtakes the Central Bohemian, Karlovy Vary, Ústí nad Labem, Liberec, Hradec Králové, Pardubice, Vysočina and Zlín Regions.

Economically active population forms 49.7 % in the Moravskoslezský Region. The share of unemployed persons grew from 2.8 % in the year 1991 to 15.5 % in the year 2001. Thus in the year 2001 the region had in total the highest number of unemployment persons of all the regions. The share of unemployed persons in economically active population was equal to that in the Ústí nad Labem Region.

By selected branches of economic activity in the year 2001 the highest share of economically active population was associated with industries. However, its third share markedly decreased during ten years. In the year 2001, the Moravskoslezský Region was, from the point of view of particular regions by comparing the shares of branches of economic activity in the economically active population, 6th in industries, 2nd to 3rd in wholesale and retail trade and repairs, 5th to 8th in hotels, restaurants and catering and 14th, i.e. the last one, in the construction industry.

By status in employment of employed persons, the Moravskoslezský Region ranked by its share of employed persons 1st (85.1 %); on the other hand, by the share of self-employed persons it took only the last position (9.2 %).

In the year 2001, the rate of economic activity of women was 53.6 % in the Czech Republic. Of 14 regions, the highest rate was found in the Karlovy Vary Region (53.6 %) and the smallest in the Vysočina Region (51.5 %). The Moravskoslezský Region with the rate of 52.8 % was ranked 10th.

The share of the number of commuters outside municipality to work of employed persons was 37.8 % in the Moravskoslezský Region, and thus this region ranked 3rd in comparison with other regions of the Czech Republic.

In comparison with the number of households in the framework of the Czech Republic, the Moravskoslezský Region ranks 2nd after Prague in the numbers of dwelling, housekeeping and census households. As for the share of two-parent families (of census households) the region ranks 9th to 10th (together with the Plzeň Region). The share of lone parent families of 13.3 % (CR: 13.5 %) ranks the region 8th out of 14 regions of the country. Multimember non-family households form altogether the share of 2.0 % in the Czech Republic. In the Moravskoslezský Region, the share was 1.6 %. By the number of households of individuals in the Moravskoslezský Region the share of the Czech Republic is almost copied (29.2 % in the region, 29.9 % in the CR). As for this share, we rank together with the Hradec Králové Region 8th to 9th.

The average number of members of households is slightly above the level of the Czech Republic (CR: 2.38 persons, Moravskoslezský Region: 2.41 persons), which means the 8th position in comparison with the other regions in the Czech Republic. By the number of census households per 100 dwelling households, the Moravskoslezský Regions occupied the 2nd place, directly after the Capital City of Prague, in the year 2001.

By the total number of houses, the Moravskoslezský Region ranks 3rd in the Czech Republic (after the Central Bohemian and the South Moravian Region). A house increase in the course of last decade was 5 244 houses, i.e. 3.3 %, which represented the 4th position in comparison with the other regions of the Czech Republic. The number of unoccupied houses is merely 5.7 % of the total number of unoccupied houses in the CR. By the share of 40.3 % of unoccupied houses for recreational use of the total number of unoccupied houses in the Moravskoslezský Region, the region takes the 8th position in comparison with the other regions in the CR.

By the share of family houses in the total number of houses in percentage, the Moravskoslezský Region ranks 10th in comparison with the other regions in the CR. The average age of houses is below the average of the CR and is 42.0 years (CR: 46.9) and as a consequence, the region is ranked 2nd in the Czech Republic, after the Zlín Region. The percentage share of panel houses represents the 11th position in the Czech Republic followed merely by the Ústí nad Labem, Karlovy Vary Regions and the Capitol City of Prague.

Houses are equipped with gas supply from the distribution system, public water supply and connections to the public sewerage system. The share of the available first two items in the Moravskoslezský Region is higher than the national average. With the last item, the Moravskoslezský Region ranks 13th followed by the Central Bohemian Region.

In the number of dwellings, the Moravskoslezský Region occupies the 2nd position after the Capital City of Prague in comparison with the other regions, of which 38.1 % dwellings are there in family houses. During last 10 years, 17 626 dwellings have been built, which forms 3.9 %, and thanks to this increase, the region takes the 8th position in the Czech Republic. Unoccupied dwellings in the Moravskoslezský Region represent 7.1 % of the total number of unoccupied dwellings in the CR.

In the Czech Republic, the average age of permanently occupied dwellings is 41.2 years. In the Moravskoslezský Region, it is only 37.0, which means the 2nd place in comparison to the other regions.

The dwellings are equipped with gas supply, piped water supply in dwelling, the district, central or single-storey heating system, the bathroom and the flush toilet – in all these categories of equipment the Moravskoslezský Region has the higher share than that of the Czech Republic in total. Only the Karlovy Vary Region is in a similar situation.

By the number of permanently occupied dwellings of category I, the Moravskoslezský Region holds the 2nd position directly after the Capital City of Prague. In comparison with the other regions, the situation repeats itself in categories II, III and IV.

By legal reason for using permanently occupied dwellings in percentage, the Moravskoslezský Region occupies by the value of 36.1 % the 4th position as for rented dwellings, after the Capital City of Prague, the Karlovy Vary and Ústí nad Labem Regions. By the share of dwellings in own house the region ranks only 12th in comparison with the other regions of the Czech Republic. On the contrary, it takes together with the Liberec Region the 1st position in the Czech Republic in the share of dwellings of housing associations (18.4 %).

The number of persons per 1 permanently occupied dwelling is slightly above the national average, i.e. 2.66 living persons (CR: 2.64 living persons). In our region, 1.00 living person falls per 1 habitable room (8 and more m²). Merely the Vysočina Region and the Capital City of Prague have the same numbers of persons; in the Karlovy Vary Region, the values are even higher and are 1.04 living persons per 1 habitable room (8 and more m²).

The habitable floor area in m² per 1 person is, in comparison with the other regions, the next lowest and was 17.7 m². The habitable floor area in m² per 1 dwelling is the 4th lowest in the CR, after the Capital City of Prague, the Karlovy Vary and Ústí nad Labem Regions. In the number of habitable rooms per 1 dwelling, the Moravskoslezský Region takes the 11th position; the value being 2.69. Only the Capital City of Prague, the Karlovy Vary and the Ústí nad Labem Region follow.

As for the equipment of dwelling households with one or 2 or more passenger cars, the telephone – fixed telephone line, mobile telephone, personal computer (link to internet, without link), own weekend structure and other recreational possibilities, the Moravskoslezský Region had in all above-listed indicators lower shares than those of the Czech Republic in total. In the ownership of 1 passenger car the Moravskoslezský Region takes the last but one place, in the ownership of 2 and more cars then the last place. By telephone – fixed telephone line the region ranked 11th and by mobile telephone by the value of 12.5 % 3rd after the Karlovy Vary and Ústí nad Labem Regions. With a personal computer 13.1 % of dwelling households was equipped in the Moravskoslezský Region, which ensured the region the 12th place in the Czech Republic. By equipment with own recreational structures the Moravskoslezský Region occupied the last, 14th position (7.6 % share).

The submitted publication is intended for the wide range of interested persons and furnishes, from the comprehensive analytical point of view on the given aspects, processed data from the population and housing census 2001; thus it will become the essential source of information.

TABULKOVÁ ČÁST

TABLES

A.1. Základní výsledky sčítání lidu, domů a bytů v dlouhodobém vývoji přepočtené na územní strukturu platnou k 1. 3. 2001

Population and housing censuses: main results

recalculated for administration set-up in force on 1 March 2001

	Rok sčítání Year of census					
	1961	1970	1980	1991	2001	
	Území, struktura osídlení podle stavu v příslušném roce <i>Area, structure of settlement in respective years</i>					
Rozloha (ha)	563 882	563 889	563 919	564 050	555 414	Area (ha)
Počet obcí	459	412	169	273	302	Number of municipalities
z toho se statutem města	31	33	36	38	39	<i>With the status of town</i>
podíl městského obyvatelstva (v %)	59,6	67,5	80,8	77,8	76,3	<i>Share of population living in towns (%):</i>
Podíl počtu obyvatel v obcích podle velikostních skupin (v %):						<i>Share of population in municipalities (%):</i>
do 199 obyvatel	0,6	0,3	0,0	0,1	0,1	<i>Up to 199 inhabitants</i>
s 200 - 999 obyvateli	12,3	10,2	2,1	5,3	6,0	<i>200 - 999</i>
s 1 000 - 4 999 obyvateli	28,7	28,8	15,8	17,1	19,1	<i>1 000 - 4 999</i>
s 5 000 a více obyvateli	58,4	66,7	82,0	77,4	74,7	<i>5 000 and over</i>
Počet částí obcí	717	632	617	632	635	Number of municipality parts
Počet základních sídelních jednotek	.	1 279	1 410	1 485	1 500	Number of basic settlement units
Hustota obyvatelstva (osoby/km ²)	183,8	208,4	224,4	228,3	228,6	<i>Density of population per km²</i>
	Obyvatelstvo <i>Population</i>					
Obyvatelstvo celkem	1 032 667	1 170 949	1 260 986	1 283 271	1 269 467	Total
muži	505 285	574 124	617 353	627 584	620 100	<i>Males</i>
ženy	527 382	596 825	643 633	655 687	649 367	<i>Females</i>
Podíl obyvatel ve věku (v %):						<i>Population by age (%):</i>
0 - 14 let	28,3	24,6	24,9	21,9	17,2	<i>0 - 14</i>
15 - 59 let	60,0	61,1	61,4	62,5	65,7	<i>15 - 59</i>
60 a více let						<i>60+,</i>
včetně nezjištěného věku	11,7	14,3	13,8	15,6	17,1	<i>incl. of unidentified age</i>
Průměrný věk	28,4	30,3	31,1	35,0	37,9	<i>Average age</i>
Podíl obyvatel vybraných národností (v %):						<i>Population by selected nationality (%):</i>
česká	87,4	87,3	88,2	76,5	87,2	<i>Czech</i>
moravská ¹⁾	.	¹⁾	¹⁾	9,4	2,3	<i>Moravian</i>
slezská ¹⁾	.	¹⁾	¹⁾	3,2	0,8	<i>Silesian</i>
slovenská	4,8	6,1	6,2	5,3	3,4	<i>Slovak</i>
polská	5,9	5,0	4,3	3,6	3,1	<i>Polish</i>
německá	0,7	0,4	0,3	0,3	0,3	<i>German</i>
romská ²⁾	.	²⁾	²⁾	0,4	0,1	<i>Romany</i>
Podíl obyvatel podle náboženského vyznání (v %):						<i>Population by religion (%):</i>
věřící celkem	.	.	.	51,2	40,2	<i>Believers, total</i>
bez vyznání	.	.	.	33,8	52,3	<i>Nondenominational</i>
nezjištěno	.	.	.	14,9	7,5	<i>Not identified</i>
Podíl obyv. ve věku 15 a více let podle ukonč. vzdělání (v %):						<i>Population aged 15+, by educational attainment (%):</i>
základní (vč. neukončeného)	83,7	56,1	46,8	35,3	25,2	<i>Basic (incl. not completed)</i>
střední odborné bez maturity (včetně vyučených)	6,2	27,5	32,8	35,9	38,7	<i>Secondary technical without GCSE (incl. sec. vocational)</i>
úplně střední s maturitou	7,6	12,1	15,4	21,0	26,4	<i>Full secondary with GCSE</i>
vysokoškolské	1,6	2,7	4,2	6,1	7,8	<i>University</i>

¹⁾ ve sčítáních 1961, 1970 a 1980 je moravská a slezská národnost v rámci národnosti české

²⁾ ve sčítáních 1961, 1970 a 1980 nebyla romská národnost zjišťována samostatně

¹⁾ Included in Czech nationality in the census

²⁾ Not measured separately in the census

A.1. Základní výsledky sčítání lidu, domů a bytů v dlouhodobém vývoji přepočtené na územní strukturu platnou k 1. 3. 2001

Population and housing censuses: main results

recalculated for administration set-up in force on 1 March 2001

dokončení

End of table

	Rok sčítání Year of census					
	1961	1970	1980	1991	2001	
	Ekonomická aktivita <i>Economic activity</i>					
Ekonomicky aktivní celkem³⁾	465 266	555 006	629 279	659 395	630 679	Economically active, total
muži	278 634	312 740	339 587	348 817	344 053	Males
z toho pracující důchodci ⁴⁾	.	18 636	27 232	13 588	8 280	Economically active pensioners
ženy	186 641	242 266	289 689	310 578	286 626	Females
z toho pracující důchodci ⁴⁾	.	11 048	20 672	11 701	6 860	Economically active pensioners
	Domácnosti <i>Households</i>					
Bytové domácnosti	304 261	365 512	417 817	452 609	470 235	Dwelling households
Hospodařící domácnosti	.	389 018	448 386	486 937	518 676	Households on common budget
Cenzové domácnosti	333 575	399 795	455 852	492 879	524 106	Census households
podíl jednotlivých typů (v %): ⁵⁾						Share of types (%): ³⁾
úplné rodiny s dětmi	42,3	39,4	36,0	36,9	27,3	Two-parent families with children
úplné rodiny bez dětí	34,8	34,3	32,8	27,4	28,5	Two-parent families without children
neúplné rodiny s dětmi	2,7	3,4	3,9	5,8	8,1	Lone-parent families with children
neúplné rodiny bez dětí	5,0	4,6	4,1	4,1	5,3	Lone-parent families without children
domácnosti jednotlivců	14,2	17,4	22,2	25,5	29,2	Households of individuals
Průměrný počet členů						Average number of members
cenzové domácnosti	3,11	2,93	2,77	2,60	2,45	per census household
Počet cenzových domácností						Number of census households
na 100 bytových domácností	109,3	109,4	109,1	108,9	111,5	per 100 dwelling households
	Domy <i>Houses</i>					
Domy úhrnem	.	162 395	167 987	173 104	181 743	Houses, total
trvale obydlené	143 945	151 675	156 812	157 077	162 321	Occupied permanently
z toho rodinné	120 077	123 362	124 764	128 842	135 596	Family houses
neobydlené	.	10 720	11 175	16 027	19 422	Unoccupied
z toho sloužící k rekreaci	.	202	4 374	4 492	7 824	Used for recreation
Podíl domů vybavených (v %):						Houses equipped by (%):
plynem ze sítě	.	20,8	23,7	27,4	68,3	Piped gas supply
veřejným vodovodem	.	55,5	66,4	78,2	86,8	from a public network
přípojkou na kanalizaci	29,2	40,4	35,9	35,2	41,2	Water public supply system
						Connection to public sewerage system
	Byty <i>Dwellings</i>					
Byty úhrnem	.	377 194	441 924	482 000	508 628	Dwellings, total
trvale obydlené	304 261	365 512	417 817	452 609	470 235	Permanently occupied
neobydlené	.	11 682	24 107	29 391	38 393	Unoccupied
z toho:						Dwellings:
obydlené přechodně	.	662	2 981	.	8 602	Occupied temporarily
sloužící k rekreaci	.	196	4 480	4 510	8 088	Used for recreation
nezpůsobilé k bydlení	.	558	2 564	3 677	4 673	Unfit for living
Počet osob						Number of persons
na 1 trvale obydlený byt	3,38	3,18	3,00	2,82	2,66	Per permanently occupied dwelling
na 1 obytnou místnost						
(8 a více m ²)	1,81	1,42	1,20	1,05	1,00	Per living room (8 m ² and over)
Obytná plocha v m ² na 1 osobu	10,2	12,3	14,1	15,8	17,7	Habitable floor area (m ²) per person
Obytná plocha v m ² na 1 byt	34,5	39,1	42,2	44,6	47,4	Habitable floor area (m ²) per dwelling
Počet obytných místností						Number of living rooms
(8 a více m ²) na 1 byt	1,87	2,24	2,49	2,69	2,69	(8 m ² and over) per dwelling

³⁾ rok 1961 nepřepočten

⁴⁾ rok 1970 nepřepočten

⁵⁾ v roce 1961 s dětmi do 14 let, v letech 1970 a 1980 s dětmi do 15 let, v letech 1991 a 2001 se závislými dětmi bez ohledu na věk

³⁾ Data for 1961 not recalculated.

⁴⁾ Data for 1970 not recalculated.

⁵⁾ In 1961 with children aged up to 14, in 1970 and 1980 with children aged up to 15, in 1991 and 2001 with dependent children regardless of age

A.2. Obyvatelstvo podle druhu pobytu, státního občanství a pohlaví

Population: by type of residence, citizenship and sex

	Obyvatelstvo s trvalým/ dlouhodobým pobytem <i>Population with permanent/ long-term residence</i>		Obyvatelstvo dočasně přítomné/ s krátkodobým pobytem <i>Population temporarily present/ with short-term stay</i>		
	celkem <i>Total</i>	v tom druh pobytu <i>Type of residence</i>		<i>Present/</i>	
		přítomný <i>Present</i>	dočasně nepřítomný <i>Temporarily not present</i>		
	Obyvatelstvo celkem <i>Population, total</i>				
Celkem	1 269 467	1 148 536	120 931	71 824	Total
z toho: České republiky	1 257 181	1 138 478	118 703	70 218	<i>Czech Republic</i>
z toho s dvojitým občanstvím	4 663	3 809	854	-	<i>With two citizenships</i>
Slovenské republiky	3 427	2 902	525	537	<i>Slovak Republic</i>
Polské republiky	3 674	3 415	259	481	<i>Poland</i>
Spolkové rep. Německo	276	217	59	112	<i>Germany</i>
Rakouské republiky	49	47	2	11	<i>Austria</i>
Maďarské republiky	83	76	7	8	<i>Hungary</i>
Ukrajiny	549	452	97	31	<i>Ukraine</i>
Ruské federace	259	227	32	11	<i>Russia</i>
ost. evropských států	1 247	1 070	177	284	<i>Other European states</i>
Spojených států amerických	86	74	12	18	<i>United States of America</i>
Čínské lidové republiky	46	33	13	5	<i>China</i>
Vietnamské soc. rep.	1 370	1 112	258	52	<i>Vietnam</i>
ostatních států	785	367	418	56	<i>Other states</i>
	Muži <i>Males</i>				
Celkem	620 100	552 479	67 621		Total
z toho: České republiky	613 248	547 001	66 247		<i>Czech Republic</i>
z toho s dvojitým občanstvím	2 828	2 295	533		<i>With two citizenships</i>
Slovenské republiky	2 102	1 747	355		<i>Slovak Republic</i>
Polské republiky	1 649	1 506	143		<i>Poland</i>
Spolkové rep. Německo	177	137	40		<i>Germany</i>
Rakouské republiky	19	18	1		<i>Austria</i>
Maďarské republiky	67	62	5		<i>Hungary</i>
Ukrajiny	241	202	39		<i>Ukraine</i>
Ruské federace	104	89	15		<i>Russia</i>
ost. evropských států	831	699	132		<i>Other European states</i>
Spojených států amerických	59	50	9		<i>United States of America</i>
Čínské lidové republiky	30	21	9		<i>China</i>
Vietnamské soc. rep.	863	703	160		<i>Vietnam</i>
ostatních států	465	213	252		<i>Other states</i>
	Ženy <i>Females</i>				
Celkem	649 367	596 057	53 310		Total
z toho: České republiky	643 933	591 477	52 456		<i>Czech Republic</i>
z toho s dvojitým občanstvím	1 835	1 514	321		<i>With two citizenships</i>
Slovenské republiky	1 325	1 155	170		<i>Slovak Republic</i>
Polské republiky	2 025	1 909	116		<i>Poland</i>
Spolkové rep. Německo	99	80	19		<i>Germany</i>
Rakouské republiky	30	29	1		<i>Austria</i>
Maďarské republiky	16	14	2		<i>Hungary</i>
Ukrajiny	308	250	58		<i>Ukraine</i>
Ruské federace	155	138	17		<i>Russia</i>
ost. evropských států	416	371	45		<i>Other European states</i>
Spojených států amerických	27	24	3		<i>United States of America</i>
Čínské lidové republiky	16	12	4		<i>China</i>
Vietnamské soc. rep.	507	409	98		<i>Vietnam</i>
ostatních států	320	154	166		<i>Other states</i>

A.3. Obyvatelstvo podle místa trvalého bydliště matky v době narození a věkových skupin

Population: by mother's permanent residence at birth and age group

	Celkem Total	V tom ve věku Age					nezjištěno Not identified	
		0 - 14	15 - 29	30 - 44	45 - 59	60 a více 60 and over		
Obyvatelstvo celkem	1 269 467	217 780	296 491	267 185	270 563	217 307	141	Population, total
Bydliště matky v době narození								Mother's permanent residence at birth
v ČR	1 169 746	212 666	285 532	243 886	242 650	184 942	70	in Czech republic
v tom								
v obci trvalého pobytu	699 142	184 980	208 564	129 822	102 439	73 299	38	Municipality of permanent residence
v jiné obci okresu	178 666	14 255	37 612	46 939	45 976	33 872	12	Other municipality of district
v jiném okrese stejného kraje	149 396	9 319	26 283	38 748	42 270	32 765	11	Other district in same region
v jiném kraji	142 542	4 112	13 073	28 377	51 965	45 006	9	In other region
v zahraničí	76 830	1 925	6 135	17 296	23 152	28 310	12	Abroad
z toho ve Slovenské rep.	57 911	1 342	4 968	14 507	18 558	18 533	3	Slovak Republic
nezjištěno	22 891	3 189	4 824	6 003	4 761	4 055	59	Not identified
		Muži Males						
Bydliště matky v době narození								Mother's permanent residence at birth
v ČR	571 121	108 788	146 074	123 726	117 963	74 529	41	in Czech republic
v tom								
v obci trvalého pobytu	354 070	94 550	109 392	69 197	51 864	29 046	21	Municipality of permanent residence
v jiné obci okresu	82 288	7 367	18 069	22 239	21 585	13 022	6	Other municipality of district
v jiném okrese stejného kraje	67 683	4 806	12 467	18 217	19 608	12 576	9	Other district in same region
v jiném kraji	67 080	2 065	6 146	14 073	24 906	19 885	5	In other region
v zahraničí	36 441	986	3 040	9 463	11 197	11 747	8	Abroad
z toho ve Slovenské rep.	28 838	692	2 438	7 853	9 316	8 536	3	Slovak Republic
nezjištěno	12 538	1 555	2 557	3 854	2 929	1 607	36	Not identified
		Ženy Females						
Bydliště matky v době narození								Mother's permanent residence at birth
v ČR	598 625	103 878	139 458	120 160	124 687	110 413	29	in Czech republic
v tom								
v obci trvalého pobytu	345 072	90 430	99 172	60 625	50 575	44 253	17	Municipality of permanent residence
v jiné obci okresu	96 378	6 888	19 543	24 700	24 391	20 850	6	Other municipality of district
v jiném okrese stejného kraje	81 713	4 513	13 816	20 531	22 662	20 189	2	Other district in same region
v jiném kraji	75 462	2 047	6 927	14 304	27 059	25 121	4	In other region
v zahraničí	40 389	939	3 095	7 833	11 955	16 563	4	Abroad
z toho ve Slovenské rep.	29 073	650	2 530	6 654	9 242	9 997	-	Slovak Republic
nezjištěno	10 353	1 634	2 267	2 149	1 832	2 448	23	Not identified

A.4. Obyvatelstvo podle pohlaví a věku

Population: by sex and age

	Celkem	Muži	Ženy		Celkem	Muži	Ženy
	Total	Males	Females		Total	Males	Females
Obyvatelstvo celkem				51	19 073	9 343	9 730
Population, total	1 269 467	620 100	649 367	52	19 205	9 426	9 779
0	10 980	5 696	5 284	53	19 685	9 612	10 073
1	11 325	5 739	5 586	54	18 537	8 800	9 737
2	11 386	5 698	5 688	55	15 037	7 203	7 834
3	11 661	5 963	5 698	56	16 204	7 687	8 517
4	11 800	6 075	5 725	57	16 596	7 827	8 769
5	12 418	6 370	6 048	58	15 030	7 186	7 844
6	13 448	6 944	6 504	59	15 187	7 217	7 970
7	15 421	7 885	7 536	60	14 999	7 081	7 918
8	15 714	8 026	7 688	61	12 979	6 120	6 859
9	16 684	8 532	8 152	62	11 563	5 481	6 082
10	17 563	9 025	8 538	63	10 735	5 133	5 602
11	17 057	8 656	8 401	64	10 371	4 896	5 475
12	17 398	8 854	8 544	65	10 022	4 672	5 350
13	17 492	9 000	8 492	66	9 854	4 428	5 426
14	17 433	8 866	8 567	67	9 727	4 300	5 427
15	17 482	8 925	8 557	68	10 046	4 444	5 602
16	17 209	8 817	8 392	69	10 359	4 361	5 998
17	17 561	8 997	8 564	70	10 207	4 209	5 998
18	17 767	9 016	8 751	71	9 390	3 774	5 616
19	17 433	8 914	8 519	72	9 024	3 605	5 419
20	18 288	9 392	8 896	73	8 348	3 125	5 223
21	20 807	10 658	10 149	74	7 971	2 875	5 096
22	21 272	10 835	10 437	75	7 902	2 854	5 048
23	21 441	11 051	10 390	76	7 528	2 547	4 981
24	21 755	11 101	10 654	77	7 395	2 471	4 924
25	22 343	11 413	10 930	78	6 739	2 191	4 548
26	22 356	11 423	10 933	79	6 230	1 978	4 252
27	22 175	11 396	10 779	80	5 017	1 582	3 435
28	19 809	10 140	9 669	81	3 915	1 201	2 714
29	18 793	9 593	9 200	82	2 113	635	1 478
30	18 271	9 429	8 842	83	1 796	511	1 285
31	17 598	9 024	8 574	84	1 684	498	1 186
32	17 209	8 849	8 360	85	1 609	439	1 170
33	17 385	9 022	8 363	86	2 188	607	1 581
34	17 972	9 259	8 713	87	1 823	467	1 356
35	18 597	9 542	9 055	88	1 487	398	1 089
36	19 395	9 936	9 459	89	1 172	285	887
37	19 381	10 062	9 319	90	937	227	710
38	17 077	8 644	8 433	91	720	177	543
39	16 852	8 767	8 085	92	497	113	384
40	16 389	8 506	7 883	93	370	80	290
41	16 202	8 312	7 890	94	264	50	214
42	17 093	8 678	8 415	95	146	33	113
43	18 858	9 540	9 318	96	69	17	52
44	18 906	9 473	9 433	97	49	12	37
45	18 912	9 424	9 488	98	20	2	18
46	18 804	9 498	9 306	99	20	2	18
47	19 173	9 649	9 524	100 a více			
48	19 458	9 718	9 740	100 and over	22	2	20
49	20 095	9 879	10 216	nezjištěno			
50	19 567	9 620	9 947	Not identified	141	85	56

A.5. Obyvatelstvo ve věku 15 a více let podle pohlaví a nejvyššího ukončeného vzdělání

Population aged 15+: by sex and highest educational attainment

	Obyvatelstvo <i>Population</i>			
	celkem <i>Total</i>	muži <i>Males</i>	ženy <i>Females</i>	
	Počet <i>Number</i>			
Obyvatelstvo celkem	1 051 687	508 771	542 916	Population, total
v tom vzdělání:				<i>With education:</i>
základní včetně neukončeného	265 452	90 558	174 894	<i>Basic (incl. not completed)</i>
vyučení bez maturity	239 137	144 115	95 022	<i>Secondary vocational without GCSE</i>
střední odborné bez maturity	168 110	93 901	74 209	<i>Secondary technical without GCSE</i>
vyučení s maturitou	17 313	12 087	5 226	<i>Secondary vocational with GCSE</i>
úplné stř. všeobecné s maturitou	48 332	16 822	31 510	<i>Full secondary general with GCSE</i>
úplné střední odborné s maturitou	180 020	81 860	98 160	<i>Secondary technical with GCSE</i>
nástavbové studium	21 389	7 539	13 850	<i>Extension study</i>
vyšší odborné	10 713	4 635	6 078	<i>Higher professional</i>
vysokoškolské	79 624	45 521	34 103	<i>University</i>
v tom:				
univerzitní	30 977	11 159	19 818	<i>Natural and social sciences</i>
technické	27 269	23 076	4 193	<i>Technology</i>
ekonomické	12 980	6 227	6 753	<i>Economy</i>
zemědělské a veterinární	3 000	2 121	879	<i>Agriculture and veterinary</i>
umělecké	806	407	399	<i>Arts</i>
ostatní	4 592	2 531	2 061	<i>Other</i>
z toho bakalářské	4 940	2 330	2 610	<i>Bachelor's study</i>
vědecká příprava	1 882	1 516	366	<i>Post-university study</i>
bez vzdělání	5 568	2 230	3 338	<i>Without education</i>
nezjištěno	14 147	7 987	6 160	<i>Not identified</i>
	v %	%		
Obyvatelstvo celkem	100,0	100,0	100,0	Population, total
v tom vzdělání:				<i>With education:</i>
základní včetně neukončeného	25,2	17,8	32,2	<i>Basic (incl. not completed)</i>
vyučení bez maturity	22,7	28,3	17,5	<i>Secondary vocational without GCSE</i>
střední odborné bez maturity	16,0	18,5	13,7	<i>Secondary technical without GCSE</i>
vyučení s maturitou	1,6	2,4	1,0	<i>Secondary vocational with GCSE</i>
úplné střední všeobecné s maturitou	4,6	3,3	5,8	<i>Full secondary general with GCSE</i>
úplné střední odborné s maturitou	17,1	16,1	18,1	<i>Secondary technical with GCSE</i>
nástavbové studium	2,0	1,5	2,6	<i>Extension study</i>
vyšší odborné	1,0	0,9	1,1	<i>Higher professional</i>
vysokoškolské	7,6	8,9	6,3	<i>University</i>
v tom:				
univerzitní	38,9	24,5	58,1	<i>Natural and social sciences</i>
technické	34,2	50,7	12,3	<i>Technology</i>
ekonomické	16,3	13,7	19,8	<i>Economy</i>
zemědělské a veterinární	3,8	4,7	2,6	<i>Agriculture and veterinary</i>
umělecké	1,0	0,9	1,2	<i>Arts</i>
ostatní	5,8	5,6	6,0	<i>Other</i>
z toho bakalářské	6,2	5,1	7,7	<i>Bachelor's study</i>
vědecká příprava	2,4	3,3	1,1	<i>Post-university study</i>
bez vzdělání	0,5	0,4	0,6	<i>Without education</i>
nezjištěno	1,3	1,6	1,1	<i>Not identified</i>

A.6. Obyvatelstvo podle pohlaví a náboženského vyznání*Population: by sex and religion*

	Obyvatelstvo <i>Population</i>			
	celkem <i>Total</i>	muži <i>Males</i>	ženy <i>Females</i>	
Obyvatelstvo celkem	1 269 467	620 100	649 367	Population, total
v tom:				
věřící	510 281	224 346	285 935	Believers
v tom:				<i>Denomination:</i>
Apoštolská církev (letniční hnutí)	1 538	687	851	<i>Apostolic Church</i>
Bratrská jednota baptistů	241	107	134	<i>Baptist Union</i>
Církev Adventistů sedmého dne	2 947	1 251	1 696	<i>Seventh-Day Adventists Church</i>
Církev bratrská	1 711	751	960	<i>Brethren Church</i>
Církev československá husitská	8 846	3 257	5 589	<i>Czechoslovak Hussite Church</i>
Církev Ježíše Krista Svatých posl. dnů (mormoni)	171	83	88	<i>Church of Jesus Christ of Latter-day Saints (Mormons)</i>
Církev řeckokatolická	1 213	612	601	<i>Greek Catholic Church</i>
Církev římskokatolická	413 059	181 346	231 713	<i>Roman Catholic Church</i>
Českoobrátorská církev evangelická	10 314	4 348	5 966	<i>Evangelical Church of Czech Brethren</i>
Evangelická církev augsburského vyznání v ČR	11 907	5 030	6 877	<i>Evangelical Church of Augsburg Confession in the CR</i>
Evangelická církev metodistická	313	142	171	<i>United Methodist Church</i>
Federace židovských obcí v ČR	65	39	26	<i>Federation of Jewish Congregations in the CR</i>
Jednota bratrská	119	54	65	<i>Moravian Church</i>
Křesťanské sbory	1 244	555	689	<i>Christian Brethren Assemblies</i>
Luterská evangelická církev augsburského vyznání v ČR	4 672	2 015	2 657	<i>Lutheran Evangelical Church of Augsburg Confession in the CR</i>
Náboženská společnost českých unitářů	10	4	6	<i>Czech Unitarians</i>
Náboženská společnost Svědkové Jehovovi	5 940	2 517	3 423	<i>Jehovah's Witnesses</i>
Novoapoštolská církev v ČR	66	25	41	<i>New Apostolic Church in the CR</i>
Pravoslavná církev v českých zemích	1 490	679	811	<i>Orthodox Church in the Czech Lands</i>
Slezská církev evangelická augsburského vyznání	13 765	6 219	7 546	<i>Silesian Evangelical Church of Augsburg Confession</i>
Starokatolická církev v ČR	147	58	89	<i>Old Catholic Church in the CR</i>
Církev sjednocení (moonisté)	1	-	1	<i>Church of Unification (Moonies)</i>
Scientologická církev	9	5	4	<i>Church of Scientology</i>
Křesťanská společenství	401	178	223	<i>Christian Communities</i>
Anglikánská církev	5	3	2	<i>Church of England</i>
islám	205	162	43	<i>Islam</i>
buddhismus	799	498	301	<i>Buddhism</i>
hinduismus	86	70	16	<i>Hinduism</i>
hnutí Hare Kršna	22	15	7	<i>Hare Krishna Movement</i>
ostatní a nepřesně určené	28 975	13 636	15 339	<i>Others and not clearly stated</i>
podíl věřícího obyvatelstva v %	40,2	36,2	44,0	<i>Share of believers in population (%)</i>
bez vyznání	663 620	346 682	316 938	Nondenominational
nezjištěno	95 566	49 072	46 494	Not identified

A.7. Ženy podle počtu dětí, věku a rodinného stavu

Females: by number of children, age and marital status

	Ženy celkem <i>Females total</i>	z toho s počtem dětí <i>Number of children</i>					Počet dětí na 1000 žen <i>Number of children per 1000 females</i>	
		0	1	2	3	4 a více 4 and more		
		<i>Svobodné</i>					<i>Single</i>	
Celkem	111 588	78 386	9 044	2 006	579	466	188	Total
v tom ve věku:								<i>Age group:</i>
15 - 19	42 224	32 587	491	46	5	-	18	15 - 19
20 - 24	37 802	27 825	2 777	454	89	30	131	20 - 24
25 - 29	15 215	9 533	2 272	636	187	119	365	25 - 29
30 - 34	4 296	2 129	1 042	326	97	94	659	30 - 34
35 - 39	2 517	1 208	649	169	50	47	637	35 - 39
40 - 44	1 890	935	478	95	41	39	613	40 - 44
45 - 49	1 765	938	405	80	32	24	529	45 - 49
50 a více	5 870	3 229	930	200	78	113	475	50 and over
nezjištěno	9	2	-	-	-	-	-	Not identified
		<i>Vdané</i>					<i>Married</i>	
Celkem	291 736	13 835	56 143	153 597	48 840	15 047	2 008	Total
v tom ve věku:								<i>Age group:</i>
15 - 19	363	129	183	14	1	-	654	15 - 19
20 - 24	11 541	3 187	6 042	1 662	115	18	888	20 - 24
25 - 29	31 652	3 794	12 761	12 850	1 264	253	1 402	25 - 29
30 - 34	31 987	1 126	7 208	19 129	3 346	782	1 865	30 - 34
35 - 39	33 704	768	5 044	20 775	5 344	1 436	2 066	35 - 39
40 - 44	32 288	733	4 065	19 186	6 267	1 727	2 151	40 - 44
45 - 49	35 884	843	4 194	20 877	7 576	1 987	2 182	45 - 49
50 a více	114 299	3 253	16 643	59 093	24 925	8 844	2 215	50 and over
nezjištěno	18	2	3	11	2	-	1 722	Not identified
		<i>Rozvedené</i>					<i>Divorced</i>	
Celkem	56 443	2 691	14 937	24 648	9 133	3 917	1 980	Total
v tom ve věku:								<i>Age group:</i>
15 - 19	7	-	4	3	-	-	1 429	15 - 19
20 - 24	748	165	430	102	15	4	972	20 - 24
25 - 29	4 027	526	2 071	1 083	164	37	1 261	25 - 29
30 - 34	5 967	326	2 302	2 464	600	176	1 674	30 - 34
35 - 39	7 169	266	1 939	3 515	1 024	314	1 902	35 - 39
40 - 44	7 287	262	1 624	3 550	1 283	449	2 034	40 - 44
45 - 49	7 970	226	1 578	3 941	1 515	564	2 111	45 - 49
50 a více	23 264	920	4 989	9 989	4 530	2 372	2 174	50 and over
nezjištěno	4	-	-	1	2	1	3 000	Not identified
		<i>Ovdovělé a s nezjištěným rodinným stavem</i>					<i>Widowed and marital status not identified</i>	
Celkem	83 149	3 706	13 166	32 798	18 047	11 304	2 373	Total
v tom ve věku:								<i>Age group:</i>
15 - 19	189	30	6	-	-	-	1 000	15 - 19
20 - 24	435	33	37	12	4	1	1 222	20 - 24
25 - 29	617	28	101	68	12	8	1 602	25 - 29
30 - 34	602	15	95	202	46	17	1 918	30 - 34
35 - 39	961	24	138	404	134	64	2 138	35 - 39
40 - 44	1 474	45	193	666	274	103	2 185	40 - 44
45 - 49	2 655	74	330	1 224	579	226	2 275	45 - 49
50 a více	76 191	3 457	12 265	30 220	16 998	10 884	2 386	50 and over
nezjištěno	25	-	1	2	-	1	2 250	Not identified

A.8. Obyvatelstvo podle ekonomické aktivity a věkových skupin

Population: by economic activity and age group

	Ekonomicky aktivní celkem <i>Economically active, total</i>	v tom <i>Economically active (EA)</i>					neza- městnaní <i>Unemployed persons</i>	
		zaměstnané osoby <i>Employed persons</i>						
		celkem <i>Total</i>	z toho					
			pracující důchodci <i>EA pensioners</i>	pracující studenti a učni <i>EA students and apprentices</i>	ženy na mateřské dovolené <i>Women on maternity leave</i>			
Celkem	630 679	532 930	15 140	2 829	8 838	97 749	Total	
z toho:							<i>Aged:</i>	
15 - 19	12 879	6 598	4	762	293	6 281	15 - 19	
20 - 24	77 000	57 749	49	1 525	2 694	19 251	20 - 24	
25 - 29	88 741	74 269	116	493	3 791	14 472	25 - 29	
30 - 34	78 847	66 984	138	49	1 456	11 863	30 - 34	
35 - 39	84 067	73 013	241	-	497	11 054	35 - 39	
40 - 44	81 033	70 344	451	-	104	10 689	40 - 44	
45 - 49	87 821	76 662	762	-	2	11 159	45 - 49	
50 - 54	78 688	68 715	1 548	-	-	9 973	50 - 54	
55 - 59	31 217	28 294	4 060	-	-	2 923	55 - 59	
60 - 64	6 697	6 621	4 361	-	-	76	60 - 64	
65 - 69	2 602	2 602	2 443	-	-	-	65 - 69	
70 a více	1 029	1 029	966	-	-	-	70 and over	

dokončení

End of table

	Ekonomicky neaktivní celkem <i>Economically inactive, total</i>	z toho <i>Economically inactive (EI)</i>				Nezjištěná ekon. aktivita <i>Economic activity not identified</i>	
		nepracující důchodci <i>EI pensioners</i>	ostatní s vlastním zdrojem obživy <i>Others with own livelihood</i>	žáci, studenti, učni <i>Pupils, students, apprentices</i>	osoby v domácnosti <i>Homemakers</i>		
Celkem	627 339	281 918	25 558	230 691	10 627	11 449	Total
z toho:							<i>Aged:</i>
15 - 19	73 871	17	479	73 288	83	702	15 - 19
20 - 24	25 062	824	6 368	16 821	1 049	1 501	20 - 24
25 - 29	14 852	1 287	10 032	1 326	2 205	1 883	25 - 29
30 - 34	8 023	1 471	4 538	-	2 014	1 565	30 - 34
35 - 39	5 788	2 152	1 921	-	1 715	1 447	35 - 39
40 - 44	5 269	3 401	776	-	1 092	1 146	40 - 44
45 - 49	7 435	5 797	627	-	1 011	1 186	45 - 49
50 - 54	16 506	15 024	565	-	917	873	50 - 54
55 - 59	46 258	45 630	183	-	445	579	55 - 59
60 - 64	53 650	53 527	29	-	94	300	60 - 64
65 - 69	47 184	47 168	14	-	2	222	65 - 69
70 a více	105 623	105 600	23	-	-	-	70 and over

A.9. Ekonomicky aktivní podle postavení v zaměstnání, vzdělání a věkových skupin

Economically active: by education, status in employment and age group

	Ekonomicky aktivní celkem <i>Economically active, total</i>	z toho <i>Economically active:</i>				
		zaměstnavatelé ¹⁾	zaměstnanci ¹⁾	samostatně činní ¹⁾	nezaměstnaní	
		<i>Employers¹⁾</i>	<i>Employees¹⁾</i>	<i>Self-employed¹⁾</i>	<i>Unemployed</i>	
Celkem	630 679	18 289	532 930	49 639	97 749	Total
v tom:						
základní včetně neukončeného vzdělání	70 298	509	44 817	2 396	25 481	<i>Basic (incl. not completed)</i>
vyučení a střední odborné bez maturity	286 111	5 635	239 164	23 384	46 947	<i>Voc. and secondary technical without GCSE</i>
úplné střední s maturitou vč. nástavbového a vyšší odborné vysokoškolské ²⁾	203 948	6 739	182 411	16 679	21 537	<i>Full secondary with GCSE (incl. extension study) and higher professional University²⁾</i>
bez vzdělání a nezjištěné vzdělání	67 592	5 378	65 145	6 666	2 447	<i>Without education (incl. not identified)</i>
z toho podle věku:						<i>Aged:</i>
15 - 29	178 620	1 901	138 616	10 075	40 004	<i>15 - 29</i>
30 - 39	162 914	5 172	139 997	15 251	22 917	<i>30 - 39</i>
40 - 49	168 854	6 692	147 006	14 341	21 848	<i>40 - 49</i>
50 - 59	109 905	3 869	97 009	7 576	12 896	<i>50 - 59</i>
60 a více	10 328	654	10 252	1 990	76	<i>60 and over</i>

¹⁾bez nezaměstnaných osob

²⁾včetně vědecké přípravy

¹⁾ Without unemployed persons

²⁾ Incl. post-university study

A.10. Ekonomicky aktivní podle pohlaví a odvětví ekonomické činnosti*Economically active: by sex and economic activity*

	Ekonomicky aktivní (EA) <i>Economically active (EA)</i>			
	celkem	z toho ženy	nezaměstnaní z EA	
	<i>Total</i>	<i>Females</i>	<i>Un-employed</i>	
Celkem	630 679	286 626	97 749	Total
Zemědělství, myslivost a lesní hospodářství	17 453	6 052	¹⁾ 2 654	Agriculture, hunting and forestry
Rybolov, chov ryb, přidružené činnosti	218	50	.	Fishing and related activities
Průmysl celkem	205 959	67 990	23 377	Industry, total
Dobývání nerostných surovin	28 574	2 692	.	Mining and quarrying
dobývání uhlí a rašeliny	27 712	2 540	.	Coal and lignite; extraction of peat
Zpracovatelský průmysl	163 983	62 435	.	Manufacturing
výroba potravin, nápojů a tabákový průmysl	20 585	12 680	.	Manufacture of food products, beverages and tobacco
textilní průmysl	10 828	8 516	.	Manufacture of textiles
dřevařský a korkař. prům. kromě výr. nábytku	8 765	1 539	.	Manufacture of wood and products of wood and cork, except furniture
výroba vlákniny, papíru a lepenky	4 215	2 145	.	Manufacture of pulp, paper and cardboard recorded media
koksování, rafinerské zprac. ropy, výroba jaderných paliv, zprac. radioaktivních surovin	2 071	438	.	Manufacture of coke, refined petroleum products, nuclear fuel and materials
výroba chemických výrobků	4 634	2 186	.	Manufacture of chemicals and chemical products
výroba pryžových a plastových výrobků	3 322	1 500	.	Manufacture of rubber and plastic products
výroba kovů vč. hutního zpracování, kovových konstrukcí a kovodělných výrobků	52 534	11 225	.	Manufacture of basic metals, metallic frames and products
výroba strojů a zařízení pro další výrobu	22 351	5 233	.	Manufacture of machinery and equipment
výroba elektrických a optických přístrojů	4 435	1 935	.	Manufacture of electrical and optical instruments
výroba dopravních prostředků	9 134	3 136	.	Manufacture of conveyances
ostatní zpracovatelský průmysl	11 602	4 516	.	Other manufacturing
Výroba a rozvod elektřiny, plynu a vody	13 402	2 863	.	Electricity, gas and water supply
Stavebnictví	47 292	5 581	7 957	Construction
Obchod, opravy motorových vozidel a spotřebního zboží	69 593	43 326	9 515	Wholesale and retail trade, repair of motor vehicles and consumer goods
prodej a opravy motorových vozidel, prodej pohonných hmot	9 229	1 668	.	Sale and repair of motor vehicles and motorcycles, retail sale of automotive fuel
velkoobchod a zprostředkování velkoobchodu	12 257	5 349	.	Wholesale and commission trade
maloobchod, opravy spotřebního zboží	48 107	36 309	.	Retail trade, repair of consumer goods
Pohostinství a ubytování	22 956	15 277	4 625	Hotels, restaurants, catering
Doprava, skladování, pošty a telekomunikace	39 475	12 979	3 317	Transport, storage and communications
pozemní doprava, potrubní přeprava	28 403	6 243	.	Land transport; transport via pipelines
činnost poštovní a telekomunikační	8 398	5 441	.	Post and telecommunications
Peněžnictví a pojišťovnictví	10 114	6 828	763	Financial intermediation
Činnosti v oblasti nemovitostí, pronajímání movitostí, služby pro podniky, výzkum a vývoj	29 214	14 125	2 859	Real estate, renting and business activities, research&development
Veřejná správa, obrana, soc. zabezpečení	35 065	14 762	1 353	
Školství	34 940	27 886	1 042	Education
Zdravotnictví, veterinární a sociální činnosti	36 027	29 930	1 472	Health and social work
Ostatní veřejné, sociální a osobní služby	29 790	16 628	4 027	Other community, social and personal service activities
Nezjištěno	52 583	25 212	34 788	Not identified

¹⁾ Včetně nezaměstnaných z kategorie Rybolov, chov ryb, přidružené činnosti

¹⁾ Including unemployed from category Fishing and related activities

A.11. Ekonomicky aktivní podle pohlaví a zaměstnání

Economically active: by sex and employment

	Ekonomicky aktivní celkem <i>Economically active, total</i>	z toho ženy <i>Females</i>	Z ekonomicky aktivních nezaměstnaní <i>Economically active persons unemployed</i>	
Celkem	630 679	286 626	97 749	Total
Zákonodárci, vedoucí a řídicí pracovníci	34 393	12 404	1 266	Legislators, senior officials and managers
vedoucí a řídicí pracovníci organizací, podniků, společností	33 388	12 121	1 245	Senior managers of organisations, enterprises and corporations
Vědečtí a odborní duševní pracovníci	48 183	27 562	1 381	Professionals
vědci a odborníci ve fyzikálních oborech, architekti a techničtí inženýři (tvůrčí pracovníci)	10 257	2 251	388	Physical science professionals, architects and technical engineers (creative workers)
odborní pedagogičtí pracovníci	19 074	14 530	290	Teaching professionals
ostatní vědci a odborní duševní pracovníci	12 786	7 463	646	Other scientific and creative workers
Techničtí, zdravotničtí a pedagogičtí pracovníci	124 636	72 164	7 725	Technicians, health and teaching workers
technici ve fyzikálních, technických a příbuzných oborech	34 242	6 969	2 017	Technicians in physical, technical and related branches
techničtí pracovníci v oblasti biologie, zdravotničtí a zemědělské pracovníci	18 477	16 903	649	Technicians in life science, health and agriculture branches
jiní pomocní odborní pracovníci	66 146	43 688	4 816	Other auxiliary technicians
Nižší administrativní pracovníci	29 677	23 165	3 226	Clerks
nižší administrativní pracovníci (úředníci)	21 502	15 953	2 408	Administrative workers (clerks)
Provozní pracovníci ve službách a obchodě	84 456	59 429	13 858	Service and retail/wholesale trade workers
obsluhující pracovníci	42 517	24 968	6 244	Customer services workers
prodavači, manekýni a předváděči zboží	41 939	34 461	7 614	Salespersons, models and demonstrators
Kvalifikovaní dělníci v zemědělství, lesnictví a příbuzných oborech	8 249	3 697	1 553	Skilled workers in agriculture, fishing and related branches
Řemeslníci, kvalifikovaní výrobci, zpracovatelé a opraváři	135 751	22 155	19 147	Craftsmen, repairers and related workers
horníci při dobývání surovin a stavební dělníci	48 081	586	8 802	Extraction workers (miners) and building trade workers
kvalifikovaní kovodělníci a strojírenští dělníci	62 018	4 626	6 235	Skilled metal and machinery workers
ostatní kvalifikovaní zpracovatelé a výrobci	22 841	15 413	3 742	Other skilled craft and producing workers
Obsluha strojů a zařízení	73 209	16 556	7 508	Plant and machine operators
obsluha průmyslových zařízení	22 806	4 097	2 224	Operators of industrial plants
obsluha stacionárních zařízení a montážní dělníci	17 659	8 648	2 156	Operators of stationary plants and assemblers
řidiči a obsluha pojízdných strojních zařízení	32 744	3 811	3 128	Drivers and mobile plants operators
Pomocní a nekvalifikovaní pracovníci	46 990	30 066	10 193	Elementary occupations
pomocní a nekvalif. pracovníci zaměřeni na prodej a služby	24 244	19 559	4 001	Sales and services elementary occupations
pomocní a nekvalifikovaní pracovníci v dolech a lomech, v průmyslu, stavebnictví a v dopravě	21 666	10 000	5 826	Labourers in mining, quarrying, industry, building construction and transport
Příslušníci armády	5 473	91	127	Armed forces
Nezaměstnaní absolventi škol	9 846	4 483	9 846	Unemployed school graduates
Nezjištěné zaměstnání	29 816	14 854	21 919	Occupation not identified

A.12. Základní údaje o domácnostech*Households: basic data*

	Domácnosti celkem		Struktura domácností v %			
	<i>Households, total</i>		<i>Household structure (%)</i>			
	celkem	průměrný počet členů domácnosti	1980	1991	2001	
<i>Total</i>	<i>Average number of household members</i>					
Bytové domácnosti celkem	470 235	2,66	100,0	100,0	100,0	<i>Dwelling households, total</i>
v tom:						
1 cenzová domácnost	425 521	2,49	91,9	91,9	90,5	<i>1 census household</i>
2 a více cenzových domácností	44 714	4,32	8,1	8,1	9,5	<i>2 or more census households</i>
Hospodařící domácnosti celkem	518 676	2,43	100,0	100,0	100,0	<i>Households on common budget, total</i>
v tom:						
s 1 cenzovou domácností	513 359	2,40	98,4	98,8	99,0	<i>With 1 census household</i>
se 2 a více cenz. domácnostmi	5 317	5,16	1,6	1,2	1,0	<i>With 2 or more census households</i>
Cenzové domácnosti celkem	524 106	2,41	100,0	100,0	100,0	<i>Census households, total</i>
v tom:						
úplné rodiny	292 676	3,13	68,8	64,4	55,8	<i>Two-parent families</i>
bez závislých dětí	149 447	2,42	32,8	27,4	28,5	<i>Without dependent children</i>
se závislými dětmi	143 229	3,88	36,0	36,9	27,3	<i>With dependent children</i>
neúplné rodiny	69 858	2,47	8,1	9,9	13,3	<i>Lone-parent families</i>
bez závislých dětí	27 526	2,22	4,1	4,1	5,3	<i>Without dependent children</i>
se závislými dětmi	42 332	2,63	3,9	5,8	8,1	<i>With dependent children</i>
vícečlenné nerodinné domácnosti	8 466	2,10	1,0	0,3	1,6	<i>Multimember non-family households</i>
domácnosti jednotlivců	153 106	1,00	22,2	25,5	29,2	<i>Households of individuals</i>
z toho bydlící samostatně	114 976	1,00	18,6	19,7	21,9	<i>Living alone</i>

A.13. Cenzové domácnosti podle počtu členů a typu domácnosti*Census households: by number of members and type of household*

	Celkem <i>Total</i>	v tom domácnosti s počtem členů					
		<i>Number of household members</i>					
		1	2	3	4	5 a více <i>5 or more</i>	
Cenzové domácnosti celkem	524 106	153 106	152 463	101 619	92 794	24 124	<i>Census households, total</i>
v tom:							
úplné rodiny	292 676	x	100 978	80 125	88 459	23 114	<i>Two-parent families</i>
bez závislých dětí	149 447	x	100 978	35 663	11 373	1 433	<i>Without dependent children</i>
se závislými dětmi	143 229	x	x	44 462	77 086	21 681	<i>With dependent children</i>
1 závislé dítě	61 471	x	x	44 462	14 050	2 959	<i>1 dependent child</i>
2 závislé děti	67 893	x	x	x	63 036	4 857	<i>2 dependent children</i>
3 a více závislých dětí	13 865	x	x	x	x	13 865	<i>3 or more dependent children</i>
neúplné rodiny	69 858	x	43 736	20 874	4 260	988	<i>Lone-parent families</i>
bez závislých dětí	27 526	x	22 215	4 734	509	68	<i>Without dependent children</i>
se závislými dětmi	42 332	x	21 521	16 140	3 751	920	<i>With dependent children</i>
1 závislé dítě	27 092	x	21 521	4 751	713	107	<i>1 dependent child</i>
2 závislé děti	12 591	x	x	11 389	1 062	140	<i>2 dependent children</i>
3 a více závislých dětí	2 649	x	x	x	1 976	673	<i>3 or more dependent children</i>
vícečlenné nerodinné domácnosti	8 466	x	7 749	620	75	-	<i>Multimember non-family households</i>
domácnosti jednotlivců	153 106	153 106	x	x	x	x	<i>Households of individuals</i>

A.14. Cenzové domácnosti podle typu domácnosti, pohlaví a věku osoby v čele domácnosti

Census households: by type of household, sex and age of head of household

	Celkem <i>Total</i>	v tom			domácnosti jednotlivců <i>Households of individuals</i>	
		úplné rodiny <i>Two- parent families</i>	neúplné rodiny <i>Lone- parent families</i>	vícečlenné nerodinné domácnosti <i>Multimem- ber non- family households</i>		
Cenzové domácnosti celkem	524 106	292 676	69 858	8 466	153 106	Census households, total
v tom podle věku osoby v čele domácnosti:						<i>By age of head of household:</i>
15 - 19	1 685	92	413	134	1 046	15 - 19
20 - 24	19 594	5 106	3 993	801	9 694	20 - 24
25 - 29	44 234	22 264	7 355	751	13 864	25 - 29
30 - 34	47 061	29 181	7 744	373	9 763	30 - 34
35 - 39	51 201	33 046	8 850	263	9 042	35 - 39
40 - 49	105 935	68 469	17 793	651	19 022	40 - 49
50 - 59	103 818	66 541	11 801	693	24 783	50 - 59
60 - 69	72 712	41 933	5 290	1 216	24 273	60 - 69
70 a více vč.nezj.věku	77 866	26 044	6 619	3 584	41 619	70+ incl. not identified
Cenzové domácnosti v čele s muži	375 294	292 676	10 107	3 297	69 214	Census households with male head of household
v tom podle věku muže:						<i>By age of male:</i>
15 - 19	708	92	8	68	540	15 - 19
20 - 24	11 075	5 106	131	520	5 318	20 - 24
25 - 29	32 346	22 264	362	554	9 166	25 - 29
30 - 34	37 830	29 181	656	308	7 685	30 - 34
35 - 39	41 649	33 046	1 084	225	7 294	35 - 39
40 - 49	85 804	68 469	3 425	500	13 410	40 - 49
50 - 59	81 101	66 541	2 617	345	11 598	50 - 59
60 - 69	49 853	41 933	923	261	6 736	60 - 69
70 a více vč.nezj.věku	34 928	26 044	901	516	7 467	70+ incl. not identified
Cenzové domácnosti v čele se ženami	148 812	x	59 751	5 169	83 892	Census households with female head of household
v tom podle věku ženy:						<i>By age of female:</i>
15 - 19	977	x	405	66	506	15 - 19
20 - 24	8 519	x	3 862	281	4 376	20 - 24
25 - 29	11 888	x	6 993	197	4 698	25 - 29
30 - 34	9 231	x	7 088	65	2 078	30 - 34
35 - 39	9 552	x	7 766	38	1 748	35 - 39
40 - 49	20 131	x	14 368	151	5 612	40 - 49
50 - 59	22 717	x	9 184	348	13 185	50 - 59
60 - 69	22 859	x	4 367	955	17 537	60 - 69
70 a více vč.nezj.věku	42 938	x	5 718	3 068	34 152	70+ incl. not identified

¹⁾ za osobu v čele domácnosti je v úplných rodinách vždy považován muž

¹⁾ the head of two-parent family is always understood a man

A.15. Cenzové domácnosti bydlící v bytech podle počtu domácností v bytě a typu domácnosti

Census households: by number of households in dwelling and by type of household

	Cenzové domácnosti celkem <i>Census households, total</i>		v tom počet domácností bydlících v bytě <i>Number of households living in dwelling</i>			
	počet <i>Number</i>	v % <i>%</i>	1	2	3 a více <i>3 or more</i>	
Cenzové domácnosti celkem	519 130	100,0	425 521	81 914	11 695	<i>Census household, total</i>
v tom:						
úplné rodiny	292 032	56,3	254 698	33 844	3 490	<i>Two-parent families</i>
bez závislých dětí	149 136	28,7	127 608	19 532	1 996	<i>Without dependent children</i>
se závislými dětmi	142 896	27,5	127 090	14 312	1 494	<i>With dependent children</i>
1 závislé dítě	61 331	11,8	52 915	7 560	856	<i>1 dependent child</i>
2 závislé děti	67 754	13,1	61 658	5 582	514	<i>2 dependent children</i>
3 a více závislých dětí	13 811	2,7	12 517	1 170	124	<i>3 or more dependent children</i>
neúplné rodiny	68 965	13,3	50 244	16 333	2 388	<i>Lone-parent families</i>
bez závislých dětí	27 408	5,3	23 441	3 594	373	<i>Without dependent children</i>
se závislými dětmi	41 557	8,0	26 803	12 739	2 015	<i>With dependent children</i>
1 závislé dítě	26 606	5,1	16 615	8 561	1 430	<i>1 dependent child</i>
2 závislé děti	12 383	2,4	8 444	3 470	469	<i>2 dependent children</i>
3 a více závislých dětí	2 568	0,5	1 744	708	116	<i>3 or more dependent children</i>
víčečlenné nerodinné domácnosti	8 323	1,6	7 472	740	111	<i>Multimember non-family households</i>
domácnosti jednotlivců	149 810	28,9	113 107	30 997	5 706	<i>Households of individuals</i>
z toho bydlící:						<i>Living:</i>
samostatně v bytě	113 107	21,8	113 107	x	x	<i>Stand-alone in dwelling</i>
jako spolubydlící	34 472	6,6	x	29 168	5 304	<i>As a flatmate</i>
jako podnájemník	2 231	0,4	x	1 829	402	<i>As a subtenant</i>

A.16. Cenzové domácnosti rodinné podle počtu závislých dětí, ekonomické aktivity a postavení v zaměstnání osoby v čele domácnosti
Census family households: by number of dependent children, economic activity and head of household's status in employment

	Celkem Total	Domácnosti s počtem závislých dětí				Průměrný počet závislých dětí v rodinách		
		Number of dependent children in household				Average number of dependent children in families		
		0	1	2	3 a více 3 or more	celkem Total	s dětmi with children	
Cenzové domácnosti rodinné								Census family households
2001	362 534	176 973	88 563	80 484	16 514	0,84	1,63	2001
1991	365 891	155 340	91 765	95 181	23 605	0,98	1,70	1991
rozdíl	-3 357	21 633	-3 202	-14 697	-7 091	-0,14	-0,07	Difference
v %	-0,9	13,9	-3,5	-15,4	-30,0	-14,3	-4,1	%
v tom:								
úplné rodiny	292 676	149 447	61 471	67 893	13 865	0,83	1,69	Two-parent families
z toho s ekonom. aktivní ženou	184 462	68 637	49 626	56 391	9 808	1,05	1,67	With econom. active woman
v %	63,0	45,9	80,7	83,1	129,6	x	x	%
neúplné rodiny	69 858	27 526	27 092	12 591	2 649	0,87	1,44	Lone-parent families
Cenzové rodinné domácnosti v čele s osobou								Census family households with head of household
ekonomicky aktivní	254 658	83 555	79 110	76 767	15 226	1,11	1,65	Economically active
v tom:								
zaměstnanec	186 988	63 170	57 479	56 406	9 933	1,08	1,63	Employee
zaměstnavatel	10 702	3 241	3 211	3 652	598	1,16	1,66	Employer
samostatně činný	25 583	7 813	7 635	8 591	1 544	1,16	1,67	Self-employed person
člen produkčního družstva	293	117	78	73	25	1,03	1,72	Member of producers' cooperatives
nezaměstnaný	27 891	8 144	9 523	7 319	2 905	1,23	1,73	Unemployed person
ostatní ekon.aktivní a nezj.	3 201	1 070	1 184	726	221	1,06	1,59	Other economically active and not identified
ekonomicky neaktivní	105 602	92 521	8 645	3 282	1 154	0,18	1,46	Economically inactive
z toho nepracující důchodce	98 104	91 940	4 417	1 371	376	0,09	1,37	Pensioners
ekonomická aktivita nezjištěna	2 274	897	808	435	134	0,94	1,56	Economic activity not identified

A.17. Vybavení bytových domácností podle typu a věku uživatele bytu
Equipment of dwelling households: by type of equipment and by age of user of dwelling

	Celkem <i>Total</i>	z toho v bytě 1 cenzová domácnost <i>1 census household in dwelling</i>	z toho s uživatelem bytu ve věku <i>By age of user of dwelling:</i>			
			do 29 let <i>Up to 29</i>	50 - 59 let <i>50 - 59</i>	60 a více let ^{*)} <i>60 or more ^{*)}</i>	
Bytové domácnosti celkem	470 235	425 521	39 798	86 315	132 610	Dwelling households, total
z toho vybavené:						<i>including equipped by</i>
osobním automobilem	209 123	187 161	14 761	45 022	38 228	<i>Passenger car</i>
z toho 2 a více	21 568	17 580	842	5 280	2 267	<i>2 or more</i>
pevnou telefonní linkou	195 129	176 413	8 570	39 919	65 778	<i>Fixed telephone line</i>
mobilním telefonem	58 779	53 090	11 526	9 127	9 727	<i>Mobile telephone</i>
pevnou telefonní linkou i mobilním telefonem	90 250	81 010	8 417	17 363	8 686	<i>Both fixed and mobile telephone</i>
možností užívat rekreační objekt	65 234	59 812	4 310	14 966	17 482	<i>Possibility use weekend house</i>
osobním počítačem	61 456	55 909	4 562	10 953	4 126	<i>Personal computer</i>
z toho s připojením na internet	24 491	22 337	2 003	4 198	1 384	<i>Linked to internet</i>

*) včetně nezjištěného věku

*) Including not identified age

A.18. Domovní a bytový fond

Housing and dwelling stock

	Domy celkem <i>Houses, total</i>		v tom						
			rodinné domy <i>Family houses</i>		bytové domy <i>Multi-dwelling buildings</i>		ostatní domy <i>Other buildings</i>		
	počet <i>Number</i>	v % <i>%</i>	počet <i>Number</i>	v % <i>%</i>	počet <i>Number</i>	v % <i>%</i>	počet <i>Number</i>	v % <i>%</i>	
Domy úhrnem	181 743	100,0	154 020	100,0	24 729	100,0	2 994	100,0	Houses, total
v tom:									
trvale obydlené	162 321	89,3	135 596	88,0	24 562	99,3	2 163	72,2	<i>Occupied permanently</i>
neobydlené	19 422	10,7	18 424	12,0	167	0,7	831	27,8	<i>Unoccupied</i>
Byty úhrnem	508 628	100,0	193 700	100,0	311 293	100,0	3 635	100,0	Dwellings, total
v tom:									
Byty v trvale obydlených domech	487 883	95,9	174 828	90,3	310 339	99,7	2 716	74,7	<i>Dwellings in permanently occupied houses</i>
v tom:									
trvale obydlené	470 235	92,5	169 210	87,4	298 495	95,9	2 530	69,6	<i>Occupied permanently</i>
neobydlené	17 648	3,5	5 618	2,9	11 844	3,8	186	5,1	<i>Unoccupied</i>
Průměrný počet bytů na 1 trvale obydlený dům	3,0	x	1,3	x	12,6	x	1,3	x	<i>Average no. of dwellings per permanently occupied house</i>
Byty v neobydlených domech	20 745	4,1	18 872	9,7	954	0,3	919	25,3	<i>Dwellings in unoccupied houses</i>
Neobydlené byty celkem¹⁾	38 393	100,0	24 490	100,0	12 798	100,0	1 105	100,0	Unoccupied dwellings, total¹⁾
v tom z důvodu:									<i>Due to:</i>
byt obydlen přechodně	8 602	22,4	3 266	13,3	5 069	39,6	267	24,2	<i>House occupied temporarily</i>
změna uživatele	1 564	4,1	533	2,2	1 005	7,9	26	2,4	<i>Change of user</i>
slouží k rekreaci	8 088	21,1	8 031	32,8	51	0,4	6	0,5	<i>Use for recreation</i>
přestavba bytu dosud neobydlen	2 808	7,3	2 002	8,2	760	5,9	46	4,2	<i>Reconstruction Not yet lived in after approval for use</i>
po kolaudaci pozůstalostní nebo soudní řízení	1 603	4,2	1 191	4,9	395	3,1	17	1,5	<i>Probate or judicial proceedings</i>
nezpůsobilý k bydlení	4 673	12,2	3 534	14,4	982	7,7	157	14,2	<i>Unfitness for living Other reason incl.</i>
jiný důvod vč. nezjištěno	10 034	26,1	5 311	21,7	4 143	32,4	580	52,5	<i>not identified</i>
Trvale obydlené byty v trvale obydlených domech	470 235	100,0	169 210	100,0	298 495	100,0	2 530	100,0	Permanently occupied dwellings
v tom podle vlastníka domu:									<i>Owner of the house:</i>
soukromá fyzická osoba	170 658	36,3	162 630	96,1	7 495	2,5	533	21,1	<i>Private person</i>
obec, stát	101 286	21,5	1 061	0,6	99 045	33,2	1 180	46,6	<i>Municipality, state</i>
stavební bytové družstvo	87 598	18,6	224	0,1	87 374	29,3	0	0,0	<i>Housing association</i>
zahraniční vlastník	213	0,0	37	0,0	170	0,1	6	0,2	<i>Foreign owner</i>
právnícká osoba založená za účelem privatizace domu	14 919	3,2	87	0,1	14 795	5,0	37	1,5	<i>Legal person established for privatisation of house</i>
jiná právnícká osoba	53 800	11,4	3 208	1,9	49 934	16,7	658	26,0	<i>Other legal person</i>
kombinace vlastníků	41 088	8,7	1 624	1,0	39 421	13,2	43	1,7	<i>More owners</i>
nezjištěno	673	0,1	339	0,2	261	0,1	73	2,9	<i>Not identified</i>

1) včetně neobydlených bytů v obydlených domech

1) Incl. unoccupied dwellings in occupied houses

A.19. Trvale obydlené domy podle stáří, velikosti a technického vybavení

Permanently occupied houses: by age, size and basic amenities

	Domy celkem Houses, total	v tom domy podle období výstavby nebo rekonstrukce Houses by period of construction or reconstruction					nezjištěno Not identified	
		do roku 1919 Up to 1919	1920 - 1945	1946 - 1980	1981 - 1990	1991 - 2001		
Trvale obydlené domy s počtem bytů:	162 321	17 210	24 218	80 631	22 217	16 415	1 630	Permanently occupied houses
								Number of dwellings:
1	98 773	12 881	16 986	41 788	14 005	11 975	1 138	1
2	38 149	2 338	4 274	22 356	5 619	3 384	178	2
3	1 788	503	516	475	90	178	26	3
4	2 886	582	639	1 475	73	86	31	4
5 - 9	8 107	733	1 353	5 475	265	223	58	5 - 9
10 - 19	8 022	126	399	6 136	1 060	274	27	10 - 19
20 - 49	3 680	7	21	2 506	932	202	12	20 - 49
50 a více	517	-	-	335	145	35	2	50 or more
s počtem nadzemních podlaží:								Number of floors (above ground):
1	45 204	11 055	9 239	17 377	3 692	3 482	359	1
2	94 167	5 152	12 813	48 284	15 802	11 745	371	2
3	7 234	674	1 413	3 968	524	602	53	3
4	7 096	205	430	5 691	539	200	31	4
5	2 033	34	203	1 650	62	77	7	5
6 - 8	4 497	5	64	2 774	1 393	252	9	6 - 8
9 - 12	636	-	-	538	79	16	3	9 - 12
13 a více	372	-	-	255	102	13	2	13 or more
Technické vybavení trvale obydlených domů vodovod:								Basic amenities of permanently occupied houses
								Water supply system:
v domě - z veřejné sítě	140 966	13 416	20 627	71 967	19 766	14 483	707	Piped water in building (public supply system)
v domě - domácí vodovod mimo dům	19 319	3 198	3 246	8 453	2 438	1 894	90	Piped water in building (private source)
bez vodovodu	96	41	27	20	2	6	-	Piped water outside building
kanalizace:	1 080	539	308	183	9	20	21	No piped water
přípoj na kanalizační síť	66 908	5 150	9 383	37 456	8 931	5 639	349	Sewage disposal system:
domácí čistička odpadních vod	2 188	114	153	526	266	1 125	4	Connection to public sewerage system
žumpa, jímka	91 342	11 533	14 456	42 394	12 980	9 596	383	Private sewage disposal plant
bez kanalizace a jímky	678	363	172	108	4	19	12	Cesspool, sump
plyn:								None
z veřejné sítě	110 921	8 384	15 178	59 732	15 932	11 233	462	Gas:
z domovního zásobníku	2 288	320	386	1 061	230	272	19	From public gas network
bez plynu	47 981	8 448	8 594	19 734	6 032	4 881	292	From own tank
ústřední topení:								None
dálkové topení	13 738	106	254	10 851	2 012	475	40	Central heating:
bloková kotelna	1 098	44	53	770	168	53	10	District heating system
kotelna v domě bez dálkového a ústředního topení	123 606	10 787	17 819	60 888	19 296	14 368	448	Block boiler plant
	22 578	6 181	6 000	8 009	707	1 468	213	In-house boiler system
výtah:								No district or block heating system
výtah v domech se 4 a více nadzemními podlažími	5 851	9	68	3 790	1 599	367	18	Lift:
								In houses with 4 or more above-ground floors

A.20. Trvale obydlené byty podle stáří a druhu domu, kategorie a velikosti bytu
Permanently occupied dwellings: by age and type of building and by category and size of dwelling

	Trvale obydlené byty <i>Permanently occupied dwellings</i>					
	celkem <i>Total</i>	z toho kategorie <i>Category</i>				
		I. <i>1st</i>	II. <i>2nd</i>	III. <i>3rd</i>	IV. <i>4th</i>	
Byty v domech postavených v období:						Dwellings in houses built in years:
do roku 1899	11 796	7 276	2 366	913	1 118	<i>Up to 1899</i>
1900 - 1919	14 507	9 509	2 830	1 006	976	<i>1900 - 1919</i>
1920 - 1945	42 024	32 422	5 865	2 049	1 320	<i>1920 - 1945</i>
1946 - 1970	196 508	183 652	10 277	1 581	444	<i>1946 - 1970</i>
1971 - 1980	97 992	95 805	1 683	263	43	<i>1971 - 1980</i>
1981 - 1990	73 746	72 622	862	116	32	<i>1981 - 1990</i>
1991 - 2001	31 028	29 564	994	187	129	<i>1991 - 2001</i>
nezjištěno	2 634	1 446	224	80	115	<i>Not identified</i>
	Podle velikosti bytu <i>By size of dwelling</i>					
Byty v domech celkem	470 235	432 296	25 101	6 195	4 177	Dwellings in houses, total
v tom:						<i>With:</i>
1 obytná místnost	56 152	47 289	4 361	2 317	1 926	<i>1 habitable room</i>
2 pokoje	155 435	140 963	10 519	2 178	1 402	<i>2 rooms</i>
3 pokoje	176 871	168 031	6 935	1 105	584	<i>3 rooms</i>
4 pokoje	48 904	46 274	2 117	304	139	<i>4 rooms</i>
5 pokojů a více	30 314	28 981	1 045	185	49	<i>5 or more rooms</i>
nezjištěno	2 559	758	124	106	77	<i>Not identified</i>
v rodinných domech	169 210	147 880	13 410	3 909	2 686	In family houses
v tom:						<i>With:</i>
1 obytná místnost	7 438	4 229	1 545	799	822	<i>1 habitable room</i>
2 pokoje	35 097	27 450	4 831	1 598	1 105	<i>2 rooms</i>
3 pokoje	57 182	51 450	4 134	972	521	<i>3 rooms</i>
4 pokoje	38 464	36 155	1 828	287	131	<i>4 rooms</i>
5 pokojů a více	29 616	28 337	1 003	176	47	<i>5 or more rooms</i>
nezjištěno	1 413	259	69	77	60	<i>Not identified</i>
v bytových domech	298 495	282 337	11 470	2 193	1 467	In multi-dwelling buildings
v tom:						<i>With:</i>
1 obytná místnost	48 157	42 618	2 774	1 459	1 096	<i>1 habitable room</i>
2 pokoje	119 547	112 843	5 595	564	287	<i>2 rooms</i>
3 pokoje	118 859	115 832	2 735	128	58	<i>3 rooms</i>
4 pokoje	10 278	9 972	277	15	8	<i>4 rooms</i>
5 pokojů a více	627	582	37	6	1	<i>5 or more rooms</i>
nezjištěno	1 027	490	52	21	17	<i>Not identified</i>
v ostatních domech	2 530	2 079	221	93	24	In other buildings
v tom:						<i>With:</i>
1 obytná místnost	557	442	42	59	8	<i>1 habitable room</i>
2 pokoje	791	670	93	16	10	<i>2 rooms</i>
3 pokoje	830	749	66	5	5	<i>3 rooms</i>
4 pokoje	162	147	12	2	-	<i>4 rooms</i>
5 pokojů a více	71	62	5	3	1	<i>5 or more rooms</i>
nezjištěno	119	9	3	8	-	<i>Not identified</i>

A.21. Trvale obydlené byty, bydlící osoby a cenzové domácnosti podle stáří a druhu domu, kategorie a velikosti bytu

Permanently occupied dwellings, living persons and census households: by age and type of building, category and size of dwelling

	Trvale obydlené byty <i>Permanently occupied dwellings</i>	Osoby bydlící v bytech <i>Persons living in dwellings</i>	Obytné místnosti 8 m ² a větší <i>Living rooms (8 m² or more)</i>	Obytná plocha bytů v tis. m ² <i>Habitable floor area of dwelling, '000 m²</i>	Cenzové domácnosti <i>Census households</i>	
Byty v domech postavených v období:						<i>Dwellings in houses built in years:</i>
do roku 1899	11 796	30 586	30 482	614,8	13 337	<i>Up to 1899</i>
1900 - 1919	14 507	39 113	37 796	753,8	16 568	<i>1900 - 1919</i>
1920 - 1945	42 024	109 469	111 875	2 160,2	47 382	<i>1920 - 1945</i>
1946 - 1970	196 508	485 800	489 782	8 310,3	215 683	<i>1946 - 1970</i>
1971 - 1980	97 992	263 893	268 270	4 630,6	109 081	<i>1971 - 1980</i>
1981 - 1990	73 746	227 408	220 074	3 769,0	80 812	<i>1981 - 1990</i>
1991 - 2001	31 028	90 138	95 806	1 865,7	33 339	<i>1991 - 2001</i>
nezjištěno	2 634	6 338	4 469	83,2	2 928	<i>Not identified</i>
	<i>Podle kategorie bytu By category of dwelling</i>					
Byty v domech celkem	470 235	1 252 745	1 258 554	22 187,6	519 130	<i>Dwellings in houses, total</i>
v tom:						<i>Dwelling category:</i>
I. kategorie	432 296	1 160 068	1 176 470	20 661,5	476 618	<i>1st category</i>
II. kategorie	25 101	65 932	60 353	1 117,5	28 336	<i>2nd category</i>
III. kategorie	6 195	13 832	12 192	228,3	6 851	<i>3rd category</i>
IV. kategorie	4 177	7 980	7 307	138,8	4 567	<i>4th category</i>
nezjištěno	2 466	4 933	2 232	41,4	2 758	<i>Not identified</i>
v rodinných domech	169 210	498 629	564 639	10 613,7	193 417	<i>In family houses</i>
v tom:						<i>Dwelling category:</i>
I. kategorie	147 880	448 266	512 765	9 648,0	169 529	<i>1st category</i>
II. kategorie	13 410	34 416	36 371	680,5	15 156	<i>2nd category</i>
III. kategorie	3 909	8 638	8 995	164,2	4 348	<i>3rd category</i>
IV. kategorie	2 686	4 668	5 378	99,9	2 912	<i>4th category</i>
nezjištěno	1 325	2 641	1 130	21,2	1 472	<i>not identified</i>
v bytových domech	298 495	747 876	688 230	11 457,7	322 970	<i>In multi-dwelling buildings</i>
v tom:						<i>Dwelling category:</i>
I. kategorie	282 337	706 435	658 733	10 912,0	304 838	<i>1st category</i>
II. kategorie	11 470	30 985	23 477	426,4	12 935	<i>2nd category</i>
III. kategorie	2 193	5 067	3 066	61,6	2 406	<i>3rd category</i>
IV. kategorie	1 467	3 280	1 881	38,1	1 630	<i>4th category</i>
nezjištěno	1 028	2 109	1 073	19,7	1 161	<i>Not identified</i>
v ostatních domech	2 530	6 240	5 685	116,1	2 743	<i>In other buildings</i>
	<i>Podle velikosti bytu By size of dwelling</i>					
Byty v domech celkem	470 235	1 252 745	1 258 554	22 187,6	519 130	<i>Dwellings in houses, total</i>
v tom:						<i>With:</i>
1 obytná místnost	56 152	89 079	56 152	1 173,6	59 226	<i>1 habitable room</i>
2 pokoje	155 435	358 518	310 870	5 622,0	167 078	<i>2 rooms</i>
3 pokoje	176 871	523 340	530 613	9 019,4	194 389	<i>3 rooms</i>
4 pokoje	48 904	161 628	195 616	3 447,0	56 870	<i>4 rooms</i>
5 pokojů a více	30 314	115 211	165 303	2 925,6	38 662	<i>5 or more rooms</i>
nezjištěno	2 559	4 969	-	-	2 905	<i>Not identified</i>

A.22. Trvale obydlené byty podle druhu domu a technického vybavení

Permanently occupied dwellings: by type of building and basic amenities

	Trvale obydlené byty <i>Permanently occupied dwellings</i>			Podíl vybavených bytů v % <i>Share of equipped dwellings (%)</i>			
	celkem <i>Total</i>	z toho v domech		celkem <i>Total</i>	z toho v domech		
		rodinných <i>Family houses</i>	bytových <i>Multi-dwelling buildings</i>		rodinných <i>Family houses</i>	bytových <i>Multi-dwelling buildings</i>	
Úhrn trvale obydlených bytů	470 235	169 210	298 495	100,0	100,0	100,0	Permanently occupied dwellings, total
Plyn:							Gas:
zaveden do bytu	374 903	111 925	261 626	79,7	66,1	87,6	<i>In dwelling</i>
z toho ze sítě	373 763	110 917	261 502	79,5	65,5	87,6	<i>From public network</i>
Vodovod:							Water supply system:
v bytě	466 638	166 741	297 495	99,2	98,5	99,7	<i>In dwelling</i>
v domě mimo byt	767	350	403	0,2	0,2	0,1	<i>In house outside of dwelling</i>
Kanalizace:							Sewage disposal system:
přípojka na kanalizační síť	340 683	56 623	282 503	72,4	33,5	94,6	<i>Connected to the public system</i>
domácí čistička odpadních vod	3 701	2 233	1 352	0,8	1,3	0,5	<i>Private sewage disposal plant</i>
žumpa, jímka	123 816	108 653	14 386	26,3	64,2	4,8	<i>Cesspool, sump</i>
Teplá voda:							Hot water:
ze zdroje mimo dům	220 875	262	220 178	47,0	0,2	73,8	<i>Source outside building</i>
elektrický ohřivač	91 194	66 131	24 081	19,4	39,1	8,1	<i>Electric heater</i>
plynový ohřivač	111 131	69 416	40 980	23,6	41,0	13,7	<i>Gas heater</i>
jiný nebo kombinovaný zdroj	31 891	24 579	7 155	6,8	14,5	2,4	<i>Other or combined source</i>
Způsob vytápění:							Heating:
ústřední topení	397 918	145 126	251 135	84,6	85,8	84,1	<i>Central heating</i>
z toho dálkové	222 062	183	221 388	47,2	0,1	74,2	<i>Boiler outside house</i>
etážové topení	21 998	5 283	16 378	4,7	3,1	5,5	<i>Single-storey heating system</i>
kamna	37 386	12 280	24 775	8,0	7,3	8,3	<i>Stove</i>
Energie používaná k vytápění:¹⁾							Energy used for heating:¹⁾
uhlí	48 242	36 170	11 690	10,3	21,4	3,9	<i>Coal</i>
dřevo	13 616	11 514	2 001	2,9	6,8	0,7	<i>Wood</i>
elektrina	15 637	10 686	4 737	3,3	6,3	1,6	<i>Electricity</i>
plyn	157 134	109 288	46 657	33,4	64,6	15,6	<i>Gas</i>
Koupelna, sprchový kout:							Bathroom, shower unit:
v bytě nebo v domě vlastní	457 690	161 636	293 768	97,3	95,5	98,4	<i>In dwelling or private in house</i>
v domě společná	2 481	1 790	626	0,5	1,1	0,2	<i>Shared in house</i>
Záchod:							Toilet:
splachovací vlastní	456 299	158 824	295 167	97,0	93,9	98,9	<i>Flush toilet private</i>
splachovací společný	4 615	3 104	1 432	1,0	1,8	0,5	<i>Flush toilet shared</i>
bez splachování	7 004	5 948	1 028	1,5	3,5	0,3	<i>No flush toilet</i>

¹⁾ bez dálkového vytápění¹⁾ Excluding central heating with boiler outside house

A.23. Trvale obydlené byty podle právního důvodu užívání bytu, kategorie a velikosti bytu, ekonomické aktivity uživatele bytu a charakteristiky úrovně bydlení

Permanently occupied dwellings: by legal reason for use, category and size of dwelling, by economic activity of user and characteristic of dwellings

	Trvale obydlené byty celkem <i>Permanently occupied dwellings, total</i>	z toho právní důvod užívání bytu <i>Legal reason for use of dwelling</i>						
		ve vlastním domě <i>In own house</i>	v osobním vlastnictví <i>Ownership of dwelling</i>	nájemní byty <i>Rented dwelling</i>	byty členů SBD <i>Housing association dwellings</i>	byty členů družstva nájemců <i>Tenant association dwellings</i>		
Počet bytů celkem	470 235	135 041	33 382	169 558	86 702	11 040	Number of dwellings in houses, total	
podíl v %	x	28,7	7,1	36,1	18,4	2,3	<i>Share (%)</i>	
v tom kategorie bytu:							<i>By category of dwelling:</i>	
I. kategorie	432 296	120 558	31 963	153 165	86 303	10 994	<i>1st category</i>	
II. kategorie	25 101	9 129	1 274	11 521	316	40	<i>2nd category</i>	
III. kategorie	6 195	2 547	43	2 509	0	1	<i>3rd category</i>	
IV. kategorie	4 177	1 998	14	1 606	0	0	<i>4th category</i>	
nezjištěno	2 466	809	88	757	83	5	<i>Not identified</i>	
v tom velikost bytu:							<i>By size of dwellings:</i>	
1 obytná místnost	56 152	4 167	3 353	34 572	9 574	1 062	<i>1 habitable room</i>	
2 pokoje	155 435	23 559	12 634	75 624	9 574	5 893	<i>2 rooms</i>	
3 pokoje	176 871	44 539	15 496	52 838	47 205	3 773	<i>3 rooms</i>	
4 pokoje	48 904	33 954	1 716	5 159	3 631	291	<i>4 rooms</i>	
5 a více pokojů	30 314	27 945	127	618	163	12	<i>5 or more rooms</i>	
nezjištěno	2 559	877	56	747	168	9	<i>Not identified</i>	
v tom ekonomická aktivita uživatele bytu:							<i>By economic activity of user:</i>	
ekonomicky aktivní	290 366	84 284	20 020	101 846	61 297	6 372	<i>Economically active</i>	
z toho:								
zaměstnanci	235 843	65 144	16 287	84 134	51 750	5 274	<i>Employees</i>	
zaměstnavatelé	12 032	5 474	887	2 818	1 949	243	<i>Employers</i>	
samostatně činní	29 442	11 215	2 207	8 147	5 447	613	<i>Self-employed</i>	
ekonomicky neaktivní	174 653	50 324	13 048	64 924	24 162	4 565	<i>Economically inactive</i>	
ostatní a nezjištěno	5 216	433	314	2 788	1 243	103	<i>Other and not identified</i>	
		Ukazatele úrovně bydlení						<i>Housing quality indicators</i>
Počet osob bydlících v bytech							<i>Number of persons</i>	
na 1 byt	2,66	3,09	2,45	2,50	2,60	2,35	<i>Per permanently occupied dwelling</i>	
na 1 obytnou místnost	1,00	0,88	0,99	1,15	1,03	1,02	<i>Per habitable room (8 m² or more)</i>	
Počet obytných místností 8 m ² a více na 1 byt	2,69	3,53	2,48	2,18	2,52	2,30	<i>Number of habitable rooms (8 m² or more) per dwelling</i>	
Počet cenзовých domácností na 1 byt	1,10	1,16	1,08	1,09	1,08	1,08	<i>Number of census households per dwelling</i>	
Obytná plocha v m ²							<i>Habitable floor area (m²)</i>	
na 1 byt	47,4	66,6	42,1	37,0	40,7	38,4	<i>Per permanently occupied dwelling</i>	
na 1 osobu	17,7	21,4	17,2	14,8	15,6	16,3	<i>Per person</i>	

A.24. Trvale obydlené byty podle druhu domu, velikosti bytu a počtu osob v bytě

Permanently occupied dwellings: by type of building, size of dwelling and number of persons

	Byty celkem Dwellings, total	v tom v domech			
		rodinných Family houses	bytových Multidwelling buildings	ostatních Other buildings	
Trvale obydlené byty celkem	470 235	169 210	298 495	2 530	Permanently occupied dwellings, total
v tom velikost bytu:					<i>By size of dwellings:</i>
1 obytná místnost	56 152	7 438	48 157	557	1 habitable room
2 pokoje	155 435	35 097	119 547	791	2 rooms
3 pokoje	176 871	57 182	118 859	830	3 rooms
4 pokoje	48 904	38 464	10 278	162	4 rooms
5 pokojů a více	30 314	29 616	627	71	5 or more rooms
nezjištěno	2 559	1 413	1 027	119	Not identified
v tom s počtem osob v bytě:					<i>By number of persons in dwelling:</i>
1	113 107	31 942	80 272	893	1
2	128 835	43 557	84 745	533	2
3	92 800	32 142	60 245	413	3
4	94 755	38 101	56 156	498	4
5	27 243	14 645	12 464	134	5
6	9 019	5 912	3 064	43	6
7 a více	4 476	2 911	1 549	16	7 or more

A.25. Ukazatele úrovně bydlení podle druhu domu a počtu cenзовých domácností v bytě

Indicators of habitation quality: by type of building and number of census households

	Trvale obydlené byty celkem Permanently occupied dwellings, total	v tom v domech			
		rodinných Family houses	bytových Multi-dwelling buildings	ostatních Other buildings	
Počet osob na 1 byt celkem	2,66	2,95	2,51	2,47	Number of persons per dwelling, total
v tom v bytech:					<i>In dwellings:</i>
s 1 cenзовou domácností	2,49	2,66	2,40	2,35	With 1 census household
se 2 a více cenз. domácnostmi	4,32	4,84	3,82	4,04	With 2 or more census households
Počet osob na 1 obytnou místnost 8 m² a více celkem	1,00	0,88	1,09	1,10	Number of persons per habitable room (8 m² or more), total
v tom v bytech:					<i>In dwellings:</i>
s 1 cenзовou domácností	0,95	0,82	1,05	1,06	With 1 census household
se 2 a více cenз. domácnostmi	1,35	1,22	1,55	1,45	With 2 or more census households
Počet obytných místností 8 m² a větších na 1 byt	2,69	3,37	2,31	2,36	Number of habitable rooms (8 m² or more) per dwelling
v tom v bytech:					<i>In dwellings:</i>
s 1 cenзовou domácností	2,62	3,24	2,29	2,21	With 1 census household
se 2 a více cenз. domácnostmi	3,20	3,97	2,46	2,79	With 2 or more census households
Obytná plocha v m² na 1 byt celkem	47,4	63,3	38,5	48,2	Habitable floor area (m²) per dwelling, total
v tom v bytech:					<i>In dwellings:</i>
s 1 cenзовou domácností	46,1	61,0	38,2	45,2	With 1 census household
se 2 a více cenз. domácnostmi	57,4	74,2	41,0	56,3	With 2 or more census households
Obytná plocha v m² na 1 osobu celkem	17,7	21,3	15,3	18,6	Habitable floor area (m²) per person, total
v tom v bytech:					<i>In dwellings:</i>
s 1 cenзовou domácností	18,5	22,9	15,9	19,2	With 1 census household
se 2 a více cenз. domácnostmi	13,3	15,3	10,8	13,9	With 2 or more census households

B.1. Obyvatelstvo podle okresů Moravskoslezského kraje

Population: by district

	Celkem Total	v tom okresy District						
		Bruntál	Frydek - - Místek	Karviná	Nový Jičín	Opava	Ostrava - - město	
		Obce Municipalities						
Počet obcí	302	71	77	16	57	80	1	Number of municipalities
části obcí	635	165	109	53	119	152	37	Number of municipality parts
základních sídelních jednotek	1 500	236	316	193	239	251	265	Number of basic settlement units
		Obyvatelstvo Population						
Počet obyvatel	1 269 467	105 139	226 818	279 436	159 925	181 405	316 744	Population, total
v tom ve věku:								Age group:
0 - 14	217 780	19 021	39 208	48 044	28 663	31 001	51 843	0 - 14
15 - 59	834 239	70 092	147 338	184 291	105 207	118 138	209 173	15 - 59
60 a více vč. nezjištěného věku	217 448	16 026	40 272	47 101	26 055	32 266	55 728	60+ (incl. not identified age)
z celkového počtu obyvatel:								Of total population:
věřící	510 281	28 809	118 115	103 659	62 506	103 792	93 400	Believers
bez vyznání	663 620	68 104	92 886	155 408	84 356	64 953	197 913	Nondenominational
nezjištěno	95 566	8 226	15 817	20 369	13 063	12 660	25 431	Not identified
z obyvatel ve věku 15 a více let:								Of population aged 15+
svobodní	265 930	24 338	46 434	55 774	34 519	38 159	66 706	Single
ženatí/vdané	583 426	45 386	108 014	128 926	73 640	88 315	139 145	Married
rozvedení	100 748	8 869	14 763	23 649	11 044	10 059	32 364	Divorced
ovdovělí	94 146	7 089	17 767	20 785	11 418	13 257	23 830	Widowed
z celkového počtu obyvatel narození:								Of total population, natives born in:
v obci součas. bydliště	699 142	48 719	123 999	136 585	84 767	108 313	196 759	Same municipality
v jiné obci okresu	178 666	16 945	46 517	49 840	29 785	34 768	811	Another municip. of district
z obyv. ve věku 15 a více let se vzděláním:								Of population aged 15+ with education:
základním včetně neukončeného vzdělání	265 452	23 876	45 524	62 273	31 658	38 493	63 628	Basic (incl. not completed)
středním bez maturity	407 247	34 294	72 774	90 839	53 559	60 788	94 993	Secondary without GCSE
středním s maturitou	277 767	21 445	52 650	58 216	34 942	37 921	72 593	Secondary with GCSE
vysokoškolským	81 506	4 670	14 645	14 711	9 026	10 561	27 893	University
		v % %						
Podíl obyvatel ve věku:								Share of population aged:
0 - 14	17,2	18,1	17,3	17,2	17,9	17,1	16,4	0 - 14
15 - 59	65,7	66,7	65,0	66,0	65,8	65,1	66,0	15 - 59
60 a více včetně nezjištěného věku	17,1	15,2	17,8	16,9	16,3	17,8	17,6	60+ (incl. not identified age)
Podíl věřících	40,2	27,4	52,1	37,1	39,1	57,2	29,5	Share of believers
Podíl obyvatel ve věku 15 a více let:								Share of population aged 15+
svobodní	25,3	28,3	24,8	24,1	26,3	25,4	25,2	Single
ženatí/vdané	55,5	52,7	57,6	55,7	56,1	58,7	52,5	Married
rozvedení	9,6	10,3	7,9	10,2	8,4	6,7	12,2	Divorced
ovdovělí	9,0	8,2	9,5	9,0	8,7	8,8	9,0	Widowed
Podíl obyvatel narozených:								Share of natives born in:
v obci součas. bydliště	55,1	46,3	54,7	48,9	53,0	59,7	62,1	Same municipality
v jiné obci okresu	14,1	16,1	20,5	17,8	18,6	19,2	0,3	Another municip. of district
Podíl obyv. ve věku 15 a více let se vzděláním:								Share of population aged 15+ with education:
základním včetně neukončeného vzdělání	25,2	27,7	24,3	26,9	24,1	25,6	24,0	Basic (incl. not completed)
středním bez maturity	38,7	39,8	38,8	39,3	40,8	40,4	35,9	Secondary without GCSE
středním s maturitou	26,4	24,9	28,1	25,2	26,6	25,2	27,4	Secondary with GCSE
vysokoškolským	7,8	5,4	7,8	6,4	6,9	7,0	10,5	University

B.2. Obyvatelstvo podle okresů, ekonomické aktivity a věkových skupin*Population: by district, economic activity and age group*

	Celkem <i>Total</i>	v tom okresy <i>District</i>						
		Bruntál	Frydek - - Místek	Karviná	Nový Jičín	Opava	Ostrava - - město	
Ekonomicky aktivní	630 679	53 298	110 003	136 307	80 186	90 675	160 210	Economically active (EA)
v tom:								
zaměstnaní	532 930	45 006	95 050	110 799	69 310	80 270	132 495	<i>Employed persons</i>
z toho:								
zaměstnavatelé, zam. osoby, samostat. činní	506 123	42 910	90 824	104 779	66 197	76 203	125 210	<i>Employers, employees, self-employed</i>
pracující důchodci	15 140	1 246	2 310	3 390	1 627	2 056	4 511	<i>EA pensioners</i>
ženy na mat. dovolené	8 838	698	1 422	2 005	1 159	1 576	1 978	<i>Women on maternity leave</i>
nezaměstnaní	97 749	8 292	14 953	25 508	10 876	10 405	27 715	<i>Unemployed persons</i>
Ekonomicky neaktivní	627 339	51 090	115 694	139 607	78 690	89 665	152 593	Economically inactive (EI)
v tom:								
nepracující důchodci	281 918	21 550	52 732	63 714	33 491	40 526	69 905	<i>EI pensioners</i>
ostatní s vlastním zdrojem obživy	25 558	2 235	4 685	5 451	3 287	3 142	6 758	<i>Others with own livelihood</i>
žáci, studenti učni	230 691	19 796	42 162	50 455	30 176	33 201	54 901	<i>Pupils, students, apprentices</i>
osoby v domácnosti	10 627	576	2 117	3 117	1 140	1 508	2 169	<i>Homemakers</i>
děti předškolního věku, ostatní závislí	78 545	6 933	13 998	16 870	10 596	11 288	18 860	<i>Pre-school and other dependent children</i>
Nezjištěná ekonomická aktivita	11 449	751	1 121	3 522	1 049	1 065	3 941	Economic activity not identified
Ekonomicky aktivní ve věku								Economic active, aged:
15 - 19	12 879	1 126	1 975	3 274	1 568	1 802	3 134	<i>15 - 19</i>
20 - 29	165 741	14 922	29 260	35 104	21 462	24 523	40 470	<i>20 - 29</i>
30 - 39	162 914	12 658	28 671	37 521	20 312	22 513	41 239	<i>30 - 39</i>
40 - 49	168 854	14 130	29 673	36 500	21 449	25 160	41 942	<i>40 - 49</i>
50 - 59	109 905	9 612	18 907	21 957	14 227	15 248	29 954	<i>50 - 59</i>
60 - 69	9 299	762	1 319	1 790	1 042	1 278	3 108	<i>60 - 69</i>
70 a více	1 029	78	190	154	121	137	349	<i>70 and over</i>
z toho ženy ve věku								<i>Females in age</i>
15 - 19	5 527	503	835	1 403	659	774	1 353	<i>15 - 19</i>
20 - 29	71 432	6 440	12 544	15 032	9 150	10 717	17 549	<i>20 - 29</i>
30 - 39	74 935	5 937	13 068	16 924	9 302	10 490	19 214	<i>30 - 39</i>
40 - 49	83 020	6 952	14 383	17 761	10 641	12 241	21 042	<i>40 - 49</i>
50 - 59	48 144	3 884	8 155	10 272	5 705	6 536	13 592	<i>50 - 59</i>
60 - 69	3 285	251	426	627	383	420	1 178	<i>60 - 69</i>
70 a více	266	18	45	43	33	34	93	<i>70 and over</i>
		Relativní údaje v % <i>Relative indicators (%)</i>						
Míra ekonomické aktivity obyv. ve věku 15 a více let								Rate of economic activity of people aged 15 and over
muži	67,6	69,7	66,5	65,9	69,4	68,1	68,1	<i>Males</i>
ženy	52,8	54,5	51,2	52,3	53,2	53,0	53,5	<i>Females</i>
Podíl nezaměstnaných z ekonomicky aktivních								Share of unemployed persons from EA
muži	14,9	15,4	13,0	17,3	13,0	11,4	17,1	<i>Males</i>
ženy	16,2	15,8	14,4	20,4	14,2	11,5	17,6	<i>Females</i>
Podíl vyjíždějících za práci¹⁾								Share of commuters¹⁾
muži	42,9	38,8	58,0	55,5	52,0	51,2	12,4	<i>Males</i>
ženy	30,0	27,5	43,1	33,9	42,2	41,5	5,7	<i>Females</i>

¹⁾ Z obce trvalého bydliště z celkového počtu pracujících¹⁾ Out of the municipality of permanent place of residence,
% of the total number of working persons

B.3. Hlavní charakteristiky domácností podle okresů*Basic household indicators: by district*

	Celkem <i>Total</i>	v tom okresy <i>District</i>						
		Bruntál	Frýdek- -Místek	Karviná	Nový Jičín	Opava	Ostrava- - město	
Bytové domácnosti	470 235	37 035	79 383	105 167	56 965	63 297	128 388	<i>Dwelling households</i>
v tom:								
s 1 hospodařící domácností, kterou tvoří:								<i>With 1 household on common budget, consisting of:</i>
1 cenзовá domácnost	425 521	32 888	70 871	95 442	51 352	56 844	118 124	<i>1 census household</i>
2 a více cenз. domácností	4 864	461	1 119	1 160	595	924	605	<i>2 or more census households</i>
se 2 a více hospodařícími domácnostmi	39 850	3 686	7 393	8 565	5 018	5 529	9 659	<i>With 2 or more households on common budget</i>
Hospodařící domácnosti	518 676	41 645	88 741	115 906	62 703	69 508	140 173	<i>Households on common budget</i>
v tom:								
s 1 cenзовou domácností	513 359	41 122	87 497	114 652	62 057	68 519	139 512	<i>With 1 census household</i>
se 2 a více cenз. domácnostmi	5 317	523	1 244	1 254	646	989	661	<i>With 2 or more census households</i>
Cenzové domácnosti	524 106	42 180	90 007	117 183	63 362	70 526	140 848	<i>Census households</i>
v tom:								
úplné rodiny	292 676	23 609	53 500	65 048	37 174	43 852	69 493	<i>Two-parent families</i>
bez závislých dětí	149 447	11 815	26 612	33 751	18 353	22 067	36 849	<i>Without dependent children</i>
se závislými dětmi	143 229	11 794	26 888	31 297	18 821	21 785	32 644	<i>With dependent children</i>
1 závislé dítě	61 471	4 828	10 929	14 080	7 351	9 014	15 269	<i>1 dependent child</i>
2 závislé děti	67 893	5 525	13 032	14 447	9 281	10 686	14 922	<i>2 dependent children</i>
3 a více závislých dětí	13 865	1 441	2 927	2 770	2 189	2 085	2 453	<i>3 or more dependent children</i>
neúplné rodiny	69 858	6 076	11 132	15 745	7 938	7 989	20 978	<i>Lone-parent families</i>
bez závislých dětí	27 526	2 219	4 871	6 112	3 131	3 348	7 845	<i>Without dependent children</i>
se závislými dětmi	42 332	3 857	6 261	9 633	4 807	4 641	13 133	<i>With dependent children</i>
1 závislé dítě	27 092	2 401	3 964	6 213	2 915	2 969	8 630	<i>1 dependent child</i>
2 závislé děti	12 591	1 150	1 925	2 779	1 523	1 412	3 802	<i>2 dependent children</i>
3 a více závislých dětí	2 649	306	372	641	369	260	701	<i>3 or more dependent children</i>
vícečlenné nerod. domácnosti	8 466	596	1 099	1 852	987	1 283	2 649	<i>Multimember non-family households</i>
domácnosti jednotlivců	153 106	11 899	24 276	34 538	17 263	17 402	47 728	<i>Households of individuals</i>
z toho bydlící samostatně	114 976	8 305	18 677	25 499	12 839	12 900	36 756	<i>Living stand-alone</i>
		Podíl bytových domácností (v %) vybavených						
		<i>Share of dwelling households (%) equipped by</i>						
Osobním automobilem	44,5	42,3	50,8	42,4	49,1	50,2	38,0	<i>Passenger car</i>
z toho 2 a více automobily	4,6	4,0	6,2	4,2	5,4	5,7	3,2	<i>2 or more</i>
Pevnou telefonní linkou	41,5	39,0	41,6	40,5	36,3	43,7	44,2	<i>Fixed telephone line</i>
Mobilním telefonem	12,5	13,4	12,8	13,6	15,6	10,4	10,9	<i>Mobile telephone</i>
Pevným i mobilním telefonem	19,2	16,6	18,7	19,5	17,0	18,7	21,1	<i>Both fixed and mobile telephones</i>
Osobním počítačem	13,1	11,5	13,6	12,4	12,8	13,4	13,7	<i>Personal computer</i>
z toho s připojením na internet	5,2	4,6	5,5	5,0	4,6	5,3	5,6	<i>Linked to internet</i>
Možností užívat rekreační objekt	13,9	10,9	12,2	12,5	11,1	10,2	19,9	<i>Possibility to use weekend house</i>
z toho vlastní	7,6	6,1	7,2	6,4	6,6	5,9	10,6	<i>Own weekend house</i>
Automobilem, telefonem, počítačem a rekreač. objektem	2,5	1,7	2,2	2,1	1,9	1,9	3,7	<i>Car, telephone, personal computer and weekend house</i>

B.4. Hlavní charakteristiky domovního fondu podle okresů*Basic housing stock indicators: by district*

	Celkem <i>Total</i>	v tom okresy <i>District</i>						
		Bruntál	Frydek- -Místek	Karviná	Nový Jičín	Opava	Ostrava - - město	
Trvale obydlené domy	162 321	15 534	38 304	26 897	26 443	32 662	22 481	Permanently occupied houses
v tom:								
rodinné domy	135 596	12 830	34 733	20 375	23 372	29 777	14 509	<i>Family houses</i>
bytové domy	24 562	2 420	3 122	6 245	2 677	2 533	7 565	<i>Multi-dwelling buildings</i>
ostatní domy	2 163	284	449	277	394	352	407	<i>Other buildings</i>
Neobydlené domy	19 422	4 117	5 574	1 860	3 390	3 113	1 368	Unoccupied houses
z toho z důvodu:								<i>Due to:</i>
obydlené přechodně	2 243	204	699	223	466	403	248	<i>Occupied temporarily</i>
slouží k rekreaci	7 824	3 010	2 443	334	950	902	185	<i>Use for recreation</i>
přestavba domu	1 528	182	350	235	316	263	182	<i>Reconstruction</i>
nezpůsobilé k bydlení	3 225	228	813	385	737	793	269	<i>Unfitness for living</i>
Trvale obydlené domy podle počtu bytů:								Permanently occupied houses by number of dwellings:
1	98 773	11 367	25 975	15 249	17 237	18 901	10 044	<i>1</i>
2 - 3	39 937	1 957	9 292	5 613	6 704	11 400	4 971	<i>2 - 3</i>
4 - 11	12 561	1 460	1 678	2 852	1 527	1 602	3 442	<i>4 - 11</i>
12 a více	10 651	706	1 281	3 129	928	704	3 903	<i>12 or more</i>
podle počtu nadzemních podlaží:								By number floors (above ground):
1 - 2	139 371	13 520	35 323	21 379	23 773	29 994	15 382	<i>1 - 2</i>
3 - 4	14 330	1 396	1 875	3 281	1 968	1 988	3 822	<i>3 - 4</i>
5 a více	7 538	431	939	2 106	450	537	3 075	<i>5 or more</i>
podle vlastníka:								By owner:
soukromá fyzická osoba	132 707	12 441	34 324	18 944	23 149	29 746	14 103	<i>Private person</i>
obec, stát	9 980	1 552	812	2 260	1 250	925	3 181	<i>Municipality, state</i>
bytové družstvo	5 093	229	817	1 025	640	699	1 683	<i>Housing association</i>
ostatní vlastníci	13 963	1 262	2 247	4 561	1 322	1 209	3 362	<i>Other owners</i>
podle období výstavby nebo rekonstrukce:								By period of construction or reconstruction :
do roku 1919	17 210	2 919	2 811	2 528	3 552	3 595	1 805	<i>Up to 1919</i>
1920 - 1945	24 218	3 826	4 916	3 531	3 955	4 036	3 954	<i>1920 - 1945</i>
1946 - 1980	80 631	4 805	21 035	15 011	11 952	16 123	11 705	<i>1946 - 1980</i>
1981 - 1990	22 217	2 235	5 158	3 150	3 852	5 245	2 577	<i>1981 - 1990</i>
1991 - 2001	16 415	1 570	4 129	2 407	2 800	3 397	2 112	<i>1991 - 2001</i>
podle materiálu nosných zdí:								By material of bearing walls:
cihly, tvárnice, cihlové bloky	118 160	7 409	29 630	20 599	18 310	25 988	16 224	<i>Bricks, shaped bricks</i>
stěnové panely	11 399	998	1 664	3 264	1 351	740	3 382	<i>Prefabricated panels</i>
nepálené cihly	1 342	138	168	103	463	353	117	<i>Unburnt bricks</i>
podle technického vybavení:								By technical equipment:
napojení na kanalizační síť	66 908	5 863	10 364	13 326	11 319	11 940	14 096	<i>Public sewerage system</i>
vodovod	160 285	15 173	37 754	26 659	26 092	32 334	22 273	<i>Water supply system</i>
plyn z veřejné sítě	110 921	6 417	22 420	19 026	18 396	25 652	19 010	<i>Gas from public gas network</i>
ústřední topení	138 442	12 247	33 517	22 741	22 267	29 338	18 332	<i>Central heating system</i>
Průměrné stáří trvale obydlených domů v letech	42,0	50,1	39,3	42,3	42,9	40,0	42,7	<i>Average age of permanently occupied houses (years)</i>

B.5. Hlavní charakteristiky bytového fondu podle okresů*Basic dwelling stock indicators: by district*

	Celkem <i>Total</i>	v tom okresy <i>District</i>			
		Bruntál	Frýdek- -Místek	Karviná	
Trvale obydlené byty	470 235	37 035	79 383	105 167	Permanently occupied dwellings
v tom:					<i>In:</i>
v rodinných domech	169 210	14 328	42 740	25 147	<i>Family houses</i>
v bytových domech	298 495	22 399	36 174	79 536	<i>Multi-dwelling buildings</i>
v ostatních domech	2 530	308	469	484	<i>Other buildings</i>
Neobydlené byty	38 393	5 444	8 914	4 681	Unoccupied dwellings
z toho z důvodu:					<i>Due to:</i>
byt obydlen přechodně	8 602	689	1 946	1 112	<i>Occupied temporarily</i>
slouží k rekreaci	8 088	3 050	2 545	350	<i>Use for recreation</i>
přestavba bytu	2 808	297	539	383	<i>Reconstruction</i>
nezpůsobilý k bydlení	4 673	331	1 041	577	<i>Unfitness for living</i>
Trvale obydlené byty podle právního důvodu užívání					Permanently occupied dwellings by legal reason for the use:
ve vlastním domě	135 041	12 176	35 239	19 286	<i>In own house</i>
v osobním vlastnictví	33 382	5 631	8 144	3 192	<i>Ownership of dwelling</i>
byt nájemní	169 558	13 047	15 966	57 877	<i>Rented dwelling</i>
byt člena bytového družstva	86 702	3 472	12 431	19 418	<i>Housing association dwelling</i>
byt člena družstva nájemců	11 040	733	101	78	<i>Tenant association dwelling</i>
Trvale obydlené byty podle kategorie:					Permanently occupied dwellings by category:
I. kategorie	432 296	31 916	72 075	97 629	<i>1st category</i>
II. kategorie	25 101	3 848	4 285	5 068	<i>2nd category</i>
III. kategorie	6 195	521	1 428	1 330	<i>3rd category</i>
IV. kategorie	4 177	543	1 284	648	<i>4th category</i>
Trvale obydlené byty podle velikosti:					Permanently occupied dwellings by size:
1 obytná místnost	56 152	3 974	8 164	12 852	<i>1 habitable room</i>
2 pokoje	155 435	11 438	21 885	40 269	<i>2 rooms</i>
3 pokoje	176 871	14 765	29 694	38 534	<i>3 rooms</i>
4 pokoje	48 904	4 015	11 154	8 524	<i>4 rooms</i>
5 pokojů a větší	30 314	2 650	8 087	4 321	<i>5 rooms or more</i>
Trvale obydlené byty podle období výstavby domu:					Permanently occupied dwellings by period of construction of house:
do roku 1919	26 303	4 139	3 467	4 205	<i>Up to 1919</i>
1920 - 1945	42 024	5 723	7 028	5 651	<i>1920 - 1945</i>
1946 - 1970	196 508	8 283	33 287	56 984	<i>1946 - 1970</i>
1971 - 1980	97 992	9 002	16 473	17 744	<i>1971 - 1980</i>
1981 - 1990	73 746	6 779	12 720	14 626	<i>1981 - 1990</i>
1991 - 2001	31 028	2 928	6 167	5 555	<i>1991 - 2001</i>
Trvale obydlené byty podle počtu osob v bytě:					Permanently occupied dwellings by number of persons in dwelling:
1	113 107	8 037	18 122	25 091	<i>1</i>
2	128 835	9 631	19 721	29 873	<i>2</i>
3	92 800	7 389	15 007	21 774	<i>3</i>
4	94 755	7 969	17 116	20 540	<i>4</i>
5	27 243	2 654	5 989	5 370	<i>5</i>
6 a více	13 495	1 355	3 428	2 519	<i>6 or more</i>
Trvale obydlené byty podle počtu cenзовých domácností:					Permanently occupied dwellings by number of census households:
1	425 521	32 888	70 871	95 442	<i>1</i>
2 a více	44 714	4 147	8 512	9 725	<i>2 or more</i>

B.5. Hlavní charakteristiky bytového fondu podle okresů*Basic dwelling stock indicators: by district*

dokončení

End of table

	Celkem <i>Total</i>	v tom okresy <i>District</i>			
		Nový Jičín	Opava	Ostrava - - město	
Trvale obydlené byty	470 235	56 965	63 297	128 388	Permanently occupied dwellings
v tom:					<i>In:</i>
v rodinných domech	169 210	28 888	39 448	18 659	<i>Family houses</i>
v bytových domech	298 495	27 610	23 467	109 309	<i>Multi-dwelling buildings</i>
v ostatních domech	2 530	467	382	420	<i>Other buildings</i>
Neobydlené byty	38 393	5 790	6 040	7 524	Unoccupied dwellings
z toho z důvodu:					<i>Due to:</i>
byt obydlen přechodně	8 602	1 222	1 293	2 340	<i>Occupied temporarily</i>
slouží k rekreaci	8 088	990	943	210	<i>Use for recreation</i>
přestavba bytu	2 808	492	503	594	<i>Reconstruction</i>
nezpůsobilý k bydlení	4 673	927	976	821	<i>Unfitness for living</i>
Trvale obydlené byty podle právního důvodu užívání					Permanently occupied dwellings by legal reason for the use:
ve vlastním domě	135 041	23 218	30 404	14 718	<i>In own house</i>
v osobním vlastnictví	33 382	5 161	4 314	6 940	<i>Ownership of dwelling</i>
byt nájemní	169 558	14 112	12 323	56 233	<i>Rented dwelling</i>
byt člena bytového družstva	86 702	8 547	6 980	35 854	<i>Housing association dwelling</i>
byt člena družstva nájemců	11 040	93	16	10 019	<i>Tenant association dwelling</i>
Trvale obydlené byty podle kategorie:					Permanently occupied dwellings by category:
I. kategorie	432 296	51 788	57 729	121 159	<i>1st category</i>
II. kategorie	25 101	3 285	3 680	4 935	<i>2nd category</i>
III. kategorie	6 195	851	936	1 129	<i>3rd category</i>
IV. kategorie	4 177	586	548	568	<i>4th category</i>
Trvale obydlené byty podle velikosti:					Permanently occupied dwellings by size:
1 obytná místnost	56 152	5 822	5 204	20 136	<i>1 habitable room</i>
2 pokoje	155 435	16 433	16 265	49 145	<i>2 rooms</i>
3 pokoje	176 871	22 193	23 785	47 900	<i>3 rooms</i>
4 pokoje	48 904	7 320	10 461	7 430	<i>4 rooms</i>
5 pokojů a větší	30 314	4 778	7 220	3 258	<i>5 rooms or more</i>
Trvale obydlené byty podle období výstavby domu:					Permanently occupied dwellings by period of construction of house:
do roku 1919	26 303	4 800	5 623	4 069	<i>Up to 1919</i>
1920 - 1945	42 024	5 478	6 390	11 754	<i>1920 - 1945</i>
1946 - 1970	196 508	16 481	20 286	61 187	<i>1946 - 1970</i>
1971 - 1980	97 992	15 102	15 182	24 489	<i>1971 - 1980</i>
1981 - 1990	73 746	10 124	10 343	19 154	<i>1981 - 1990</i>
1991 - 2001	31 028	4 466	5 035	6 877	<i>1991 - 2001</i>
Trvale obydlené byty podle počtu osob v bytě:					Permanently occupied dwellings by number of persons in dwelling:
1	113 107	12 702	12 851	36 304	<i>1</i>
2	128 835	14 556	16 682	38 372	<i>2</i>
3	92 800	10 979	12 167	25 484	<i>3</i>
4	94 755	12 701	14 764	21 665	<i>4</i>
5	27 243	4 036	4 558	4 636	<i>5</i>
6 a více	13 495	1 991	2 275	1 927	<i>6 or more</i>
Trvale obydlené byty podle počtu cenzových domácností:					Permanently occupied dwellings by number of census households:
1	425 521	51 352	56 844	118 124	<i>1</i>
2 a více	44 714	5 613	6 453	10 264	<i>2 or more</i>

B.6. Technické vybavení trvale obydlených bytů podle okresů

Basic amenities of permanently occupied dwellings: by district

	Celkem <i>Total</i>	v tom okresy <i>District</i>						
		Bruntál	Frydek - - Místek	Karviná	Nový Jičín	Opava	Ostrava - - město	
Trvale obydlené byty celkem	470 235	37 035	79 383	105 167	56 965	63 297	128 388	Permanently occupied dwellings, total
Technické vybavení bytů vodovod:								Basic amenities of dwellings
vodovod:								Water supply:
v bytě	466 638	36 566	78 414	104 584	56 389	62 763	127 922	<i>In dwelling</i>
kanalizace:								Sewage disposal system:
přípoj na kanalizační síť	340 683	23 936	43 380	86 914	36 529	34 071	115 853	<i>Connection to public system</i>
žumpa, jímka	123 816	12 351	34 690	17 283	19 351	28 086	12 055	<i>Cesspool, sump</i>
plyn:								Gas:
z veřejné sítě	373 763	20 282	54 451	89 105	42 067	50 867	116 991	<i>From public gas network</i>
z domovního zásobníku	1 140	241	393	183	113	143	67	<i>From own tank</i>
koupelna:								Bathroom:
vlastní	457 690	35 797	76 526	102 817	55 144	61 472	125 934	<i>Private</i>
záchod:								Toilet:
vlastní splachovací	456 299	35 772	75 393	103 018	54 752	60 813	126 551	<i>Private flush toilet</i>
způsob vytápění:								Heating:
ústřední	397 918	27 848	69 665	92 534	44 738	51 728	111 405	<i>Central, boiler outside dwelling</i>
etážové	21 998	3 806	2 312	3 079	4 387	4 788	3 626	<i>Single-storey heating system</i>
kamna	37 386	4 063	5 224	7 210	5 834	4 840	10 215	<i>Stove</i>
energie použitá k vytápění:								Energy used for heating:
uhlí	48 242	7 578	13 050	9 735	6 284	6 499	5 096	<i>Coal</i>
dřevo	13 616	3 987	3 394	759	2 336	2 453	687	<i>Wood</i>
elektrina	15 637	1 784	4 665	1 866	2 858	2 051	2 413	<i>Electricity</i>
plyn	157 134	10 423	28 492	24 196	27 602	39 760	26 661	<i>Gas</i>
		Podíl vybavených bytů v % <i>Share of dwellings equipped by (%)</i>						
Vodovod v bytě	99,2	98,7	98,8	99,4	99,0	99,2	99,6	<i>Water supply in dwelling</i>
Přípoj na kanalizační síť	72,4	64,6	54,6	82,6	64,1	53,8	90,2	<i>Connection to sewerage system</i>
Plyn z veřejné sítě	79,5	54,8	68,6	84,7	73,8	80,4	91,1	<i>Gas from public gas network</i>
Vlastní koupelna, sprchový kout	97,3	96,7	96,4	97,8	96,8	97,1	98,1	<i>Private bathroom</i>
Vlastní splachovací záchod	97,0	96,6	95,0	98,0	96,1	96,1	98,6	<i>Private flush toilet</i>

B.7. Charakteristiky úrovně bydlení podle okresů*Housing quality indicators: by district*

	Celkem <i>Total</i>	v tom okresy <i>District</i>			
		Bruntál	Frýdek- -Místek	Karviná	
Průměrný počet na 1 byt:					Average number per 1 dwelling:
cenzových domácností	1,10	1,13	1,12	1,10	<i>Census households</i>
hospodařících domácností	1,09	1,11	1,10	1,09	<i>Households on common budget</i>
celkové plochy v m ²	72,63	76,21	79,16	66,34	<i>Total floor area (m²)</i>
obytné plochy v m ²	47,4	49,7	52,1	43,7	<i>Habitable floor area (m²)</i>
obytných místností 8 m ² a větších	2,69	2,74	2,91	2,55	<i>Habitable rooms (8 m² or more)</i>
Průměrná obytná plocha v m²:					Average habitable floor area (m²):
na 1 osobu	17,7	17,8	18,4	16,6	<i>Per person</i>
Průměrný počet osob:					Average number of persons:
na 1 trvale obydlený byt	2,66	2,80	2,81	2,62	<i>Per permanently occupied dwelling</i>
na 1 obytnou místnost 8 m ² a větší	1,00	1,02	0,97	1,03	<i>Per habitable room 8 m² or more</i>
na 1 cenzovou domácnost	2,41	2,48	2,52	2,38	<i>Per census household</i>
na 1 hospodařící domácnost	2,44	2,52	2,56	2,41	<i>Per household on common budget</i>

dokončení

End of table

	Celkem <i>Total</i>				
		Nový Jičín	Opava	Ostrava - - město	
Průměrný počet na 1 byt:					Average number per 1 dwelling:
cenzových domácností	1,10	1,11	1,11	1,09	<i>Census households</i>
hospodařících domácností	1,09	1,10	1,10	1,08	<i>Households on common budget</i>
celkové plochy v m ²	72,63	77,52	83,58	63,90	<i>Total floor area (m²)</i>
obytné plochy v m ²	47,4	50,8	55,4	41,5	<i>Habitable floor area (m²)</i>
obytných místností 8 m ² a větších	2,69	2,84	3,03	2,42	<i>Habitable rooms (8 m² or more)</i>
Průměrná obytná plocha v m²:					Average habitable floor area (m²):
na 1 osobu	17,7	18,1	19,4	17,0	<i>Per person</i>
Průměrný počet osob:					Average number of persons:
na 1 trvale obydlený byt	2,66	2,79	2,83	2,43	<i>Per permanently occupied dwelling</i>
na 1 obytnou místnost 8 m ² a větší	1,00	0,99	0,94	1,01	<i>Per habitable room 8 m² or more</i>
na 1 cenzovou domácnost	2,41	2,52	2,55	2,23	<i>Per census household</i>
na 1 hospodařící domácnost	2,44	2,54	2,59	2,25	<i>Per household on common budget</i>

C.1. Obyvatelstvo podle druhu pobytu, správních obvodů obcí s rozšířenou působností a podle měst

Population: by type of residence, administrative district of municipalities with extended competence and by town

(podle správní struktury platné od 1. 1. 2003)

(Administrative structure effective as of 1 January 2003)

	Výměra k 31.12. 2002 (v ha)	Počet trvale bydlících obyvatel <i>Number of permanent residents</i>					z toho <i>In 2001:</i>			Osoby dočasně přítomné <i>Persons temporarily present</i>
		1961	1970	1980	1991	2001 ¹⁾	cizinci s dlouho- dobým pobytem <i>Foreign- ers with long-term stay</i>	dočasně nepřítom- ní <i>Tempo- rarily not present</i>	narození v obci trvalého pobytu <i>Born in municipality of perma- nent re- sidence</i>	
Kraj celkem <i>Region, total</i>	555 416	1 032 667	1 170 949	1 260 986	1 283 271	1 269 467	3 349	120 931	699 142	70 218
v tom správní obvody obcí s rozšířenou působností: <i>Administrative districts of municipalities with extended competence:</i>										
Bílovec	17 154	23 471	25 622	27 010	26 950	26 776	39	2 102	14 767	855
Bohumín	4 809	28 443	29 274	32 326	30 331	30 053	62	2 256	16 328	1 001
Bruntál	70 457	34 219	36 247	40 909	42 944	43 437	62	5 522	19 176	3 218
Český Těšín	5 447	21 268	21 123	24 805	30 022	28 810	82	2 488	14 275	1 009
Frenštát pod Radhoštěm	11 890	17 935	18 353	19 348	20 125	20 740	23	1 868	11 254	960
Frydek-Místek	48 024	79 432	89 005	101 837	109 241	108 529	233	10 185	55 222	5 934
Frydlant nad Ostravicí	29 712	19 714	19 389	20 020	19 818	20 056	47	1 756	9 988	1 682
Haviřov	8 820	63 209	94 073	98 778	99 830	99 986	285	10 997	42 956	4 814
Hlučín	16 533	33 694	37 431	39 485	39 466	39 793	27	2 597	23 602	1 104
Jablunkov	17 613	20 331	20 788	21 700	22 209	22 662	22	1 474	14 524	874
Karviná	10 560	61 887	90 471	88 498	77 737	75 250	564	6 416	42 237	3 763
Kopřivnice	12 128	27 756	31 799	38 843	42 043	41 844	76	3 634	21 346	1 334
Kravaře	10 057	17 914	18 155	19 708	20 400	20 768	15	1 239	14 480	340
Krnov	57 421	42 968	42 098	43 758	42 676	43 299	66	5 241	21 065	2 733
Nový Jičín	32 549	46 985	47 415	51 061	52 237	52 990	73	5 211	28 521	2 099
Odry	17 395	13 161	12 974	13 347	13 138	13 258	12	1 286	6 937	638
Opava	55 785	87 030	90 465	98 001	102 129	102 221	129	8 656	60 266	5 958
Orlová	6 996	40 458	40 740	43 298	49 389	48 249	57	4 006	22 291	2 211
Ostrava	33 151	279 677	323 033	349 371	353 989	343 559	1 345	36 013	210 409	23 786
Rýmařov	36 665	16 516	17 233	18 610	18 386	17 984	14	2 216	8 256	2 796
Třinec	22 469	42 475	51 044	55 373	55 719	54 895	114	4 266	33 728	2 238
Vítkov	29 781	14 124	14 217	14 900	14 492	14 308	2	1 502	7 514	871

¹⁾ včetně cizinců s dlouhodobým pobytem

¹⁾ Incl. foreigners with long-term stay

C.1. Obyvatelstvo podle druhu pobytu, správních obvodů obcí s rozšířenou působností a podle měst

Population: by type of residence, administrative district of municipalities with extended competence and by town

(podle správní struktury platné od 1. 1. 2003)

(Administrative structure effective as of 1 January 2003)

	Výměra k 31.12. 2002 (v ha)	Počet trvale bydlících obyvatel <i>Number of permanent residents</i>					z toho <i>In 2001:</i>			Osoby dočasně přítomné <i>Persons temporarily present</i>
		1961	1970	1980	1991	2001 ¹⁾	cizinci s dlouho- dobým pobytem <i>Foreign- ers with long-term stay</i>	dočasně nepřítom- ní <i>Tempo- rarily not present</i>	narozeni v obci trvalého pobytu <i>Born in municipi- pality of perma- nent re- sidence</i>	
		Města <i>Towns</i>								
Bílovec	3 887	6 380	6 615	7 215	7 552	7 494	7	651	3 959	313
Bohumín	3 107	21 833	22 223	25 177	23 686	23 284	57	1 869	13 141	823
Bruntál	3 016	8 239	9 756	14 029	16 800	17 627	22	2 217	7 545	1 202
Brušperk	1 026	3 388	3 392	3 558	3 590	3 587	8	234	2 172	194
Břidličná	2 577	2 520	3 368	3 698	4 013	3 811	3	523	1 642	188
Budišov nad Budišovkou	9 412	3 457	3 430	3 513	3 340	3 233	-	383	1 634	113
Český Těšín	3 380	18 462	18 549	22 155	27 721	26 429	80	2 354	13 053	965
Dolní Benešov	1 481	3 381	3 694	4 111	4 368	4 370	-	212	2 640	114
Frenštát pod Radhoštěm	1 144	7 754	8 582	9 853	11 166	11 361	18	1 146	5 739	536
Frydek-Místek	5 161	31 364	42 608	55 191	63 808	61 400	152	6 773	30 958	4 199
Frydlant nad Ostravicí	2 189	6 702	8 013	9 229	9 718	9 791	29	839	4 717	484
Fulnek	6 846	5 823	5 945	6 455	6 225	6 053	15	603	3 333	225
Havířov	3 207	51 103	82 068	85 946	86 297	85 855	264	10 033	36 840	4 454
Hlučín	2 114	10 446	13 786	14 526	14 390	14 346	6	1 150	7 506	458
Horní Benešov	2 040	2 199	2 499	2 631	2 602	2 483	6	265	1 246	65
Hradec nad Moravicí	4 397	4 900	4 700	4 903	4 973	5 033	2	300	2 987	115
Jablunkov	1 040	4 283	4 828	5 169	5 788	5 934	2	353	3 510	262
Karviná	5 750	49 418	78 546	78 334	68 405	65 141	271	5 768	37 262	3 508
Klimkovice	1 464	3 495	3 423	3 551	3 628	3 770	3	317	1 965	521
Kopřivnice	2 748	9 689	12 917	19 044	24 102	23 747	62	2 167	11 503	835
Kravaře	1 937	5 989	5 949	6 395	6 560	6 693	9	461	4 773	74
Krnov	4 430	21 493	22 643	25 463	25 436	25 764	39	3 192	13 904	1 747
Moravský Beroun	5 122	2 834	2 956	2 827	3 523	3 431	10	516	1 584	322
Nový Jičín	4 472	21 905	20 481	24 405	26 469	26 970	50	2 997	14 193	1 300
Odry	7 410	6 455	6 620	7 311	7 401	7 444	12	839	3 721	500
Opava	9 060	48 091	53 269	58 778	62 815	61 382	103	5 710	36 991	4 833
Orlová	2 467	21 543	24 268	28 733	36 339	34 856	55	3 084	15 932	1 794
Ostrava	21 423	254 297	297 171	322 073	327 371	316 744	1 326	34 159	196 759	22 325
Petřvald	1 263	9 681	8 120	7 382	6 769	6 811	1	510	2 975	262
Příbor	2 215	7 409	8 378	9 878	8 887	8 754	11	817	4 522	289
Rychvald	1 702	6 610	7 051	7 149	6 645	6 769	5	387	3 187	178
Rýmařov	6 072	6 992	7 586	9 174	9 405	9 167	4	1 155	4 590	387
Studénka	3 095	7 627	9 773	10 790	10 736	10 505	27	841	5 811	309
Šenov	1 663	4 772	5 083	5 465	5 330	5 406	3	355	2 755	214
Štramberk	933	4 028	4 191	3 713	3 280	3 408	2	229	1 979	55
Třinec	8 547	27 660	36 154	39 750	40 309	38 953	95	3 254	24 838	1 850
Vítkov	5 509	5 474	5 663	6 483	6 376	6 337	1	719	3 283	540
Vratimov	1 414	7 338	7 721	7 706	6 791	6 456	5	487	2 993	228
Vrbno pod Pradědem	6 891	4 338	5 242	6 536	6 645	6 244	9	793	3 104	408

¹⁾ včetně cizinců s dlouhodobým pobytem

¹⁾ Incl. foreigners with long-term stay

C.2. Obyvatelstvo podle pohlaví, věkových skupin, správních obvodů obcí s rozšířenou působností a podle měst

Population: by sex, age group, administrative district of municipalities with extended competence and by town

(podle správní struktury platné od 1. 1. 2003)

(Administrative structure effective as of 1 January 2003)

	Obyvatelstvo <i>Population</i>		Věková skupina <i>Age group</i>						Průměrný věk <i>Average age</i>
	celkem <i>Total</i>	z toho ženy <i>Females</i>	obyvatelstvo celkem <i>Population, total</i>			z toho ženy <i>Females</i>			
			0 - 14	15 - 59	60 a více vč. nezj. 60+ incl. not identified	0 - 14	15 - 59	60 a více vč. nezj. 60+ incl. not identified	
Kraj celkem <i>Region, total</i>	1 269 467	649 367	217 780	834 239	217 448	106 451	413 436	129 480	37,9
v tom správní obvody obcí s rozšířenou působností: <i>Administrative districts of municipalities with extended competence:</i>									
Bílovec	26 776	13 624	4 826	17 439	4 511	2 359	8 619	2 646	37,3
Bohumín	30 053	15 333	4 906	19 776	5 371	2 337	9 757	3 239	38,7
Bruntál	43 437	22 032	8 126	29 250	6 061	4 020	14 444	3 568	35,9
Český Těšín	28 810	14 837	5 204	19 183	4 423	2 579	9 586	2 672	36,8
Frenštát pod Radhoštěm	20 740	10 652	3 630	13 320	3 790	1 811	6 532	2 309	38,3
Frydek-Místek	108 529	55 309	19 038	72 107	17 384	9 283	35 787	10 239	37,4
Frydlant nad Ostravicí	20 056	10 161	3 161	12 930	3 965	1 495	6 284	2 382	39,6
Haviřov	99 986	50 970	16 630	65 432	17 924	8 172	32 331	10 467	38,2
Hlučín	39 793	20 334	6 586	25 757	7 450	3 165	12 800	4 369	38,3
Jablunkov	22 662	11 543	4 329	14 239	4 094	2 091	7 018	2 434	36,9
Karviná	75 250	38 008	12 500	49 713	13 037	6 113	24 314	7 581	38,3
Kopřivnice	41 844	21 231	7 714	27 706	6 424	3 731	13 767	3 733	36,5
Kravaře	20 768	10 532	3 747	13 430	3 591	1 828	6 574	2 130	36,7
Krnov	43 299	22 073	7 615	28 522	7 162	3 671	14 007	4 395	37,6
Nový Jičín	52 990	27 139	9 296	35 247	8 447	4 615	17 410	5 114	37,3
Odry	13 258	6 696	2 508	8 667	2 083	1 220	4 214	1 262	36,4
Opava	102 221	52 578	17 370	66 809	18 042	8 496	33 275	10 807	38,0
Orlová	48 249	24 534	9 307	32 011	6 931	4 575	15 751	4 208	36,2
Ostrava	343 559	177 415	56 111	226 228	61 220	27 466	113 172	36 777	38,6
Rýmařov	17 984	9 057	3 194	12 059	2 731	1 586	5 879	1 592	37,0
Třinec	54 895	28 083	9 381	35 040	10 474	4 577	17 342	6 164	38,5
Vítkov	14 308	7 226	2 601	9 374	2 333	1 261	4 573	1 392	37,2

C.2. Obyvatelstvo podle pohlaví, věkových skupin, správních obvodů obcí s rozšířenou působností a podle měst

Population: by sex, age group, administrative district of municipalities with extended competence and by town

(podle správní struktury platné od 1. 1. 2003)

(Administrative structure effective as of 1 January 2003)

	Obyvatelstvo Population		Věková skupina Age group						Průměrný věk Average age
	celkem Total	z toho ženy Females	obyvatelstvo celkem Population, total			z toho ženy Females			
			0 - 14	15 - 59	60 a více vč. nezj. 60+ incl. not identified	0 - 14	15 - 59	60 a více vč. nezj. 60+ incl. not identified	
									Města Towns
Bílovec	7 494	3 840	1 380	4 907	1 207	686	2 427	727	37,2
Bohumín	23 284	11 833	3 889	15 431	3 964	1 822	7 592	2 419	38,3
Bruntál	17 627	9 182	3 374	11 989	2 264	1 680	6 107	1 395	35,2
Brušperk	3 587	1 851	565	2 301	721	269	1 152	430	39,7
Břidličná	3 811	1 876	738	2 556	517	340	1 236	300	35,9
Budišov nad Budišovkou	3 233	1 658	576	2 140	517	291	1 057	310	37,3
Český Těšín	26 429	13 620	4 761	17 707	3 961	2 359	8 865	2 396	36,6
Dolní Benešov	4 370	2 200	781	2 860	729	359	1 410	431	36,8
Frenštát pod Radhoštěm	11 361	5 900	2 067	7 337	1 957	1 033	3 654	1 213	37,5
Frydek-Místek	61 400	31 355	11 000	41 693	8 707	5 383	20 838	5 134	36,6
Frydlant nad Ostravicí	9 791	5 069	1 545	6 328	1 918	759	3 162	1 148	39,5
Fulnek	6 053	3 078	1 047	4 023	983	541	1 934	603	37,2
Haviřov	85 855	43 852	14 269	56 197	15 389	7 015	27 826	9 011	38,2
Hlučín	14 346	7 396	2 318	9 495	2 533	1 100	4 831	1 465	38,5
Horní Benešov	2 483	1 264	461	1 630	392	220	806	238	36,4
Hradec nad Moravicí	5 033	2 571	851	3 284	898	420	1 637	514	38,1
Jablunkov	5 934	3 048	1 158	3 778	998	559	1 886	603	36,3
Karviná	65 141	32 964	10 900	43 101	11 140	5 321	21 198	6 445	38,1
Klimkovice	3 770	1 930	644	2 447	679	313	1 208	409	38,4
Kopřivnice	23 747	12 030	4 742	16 046	2 959	2 301	8 033	1 696	35,0
Kravaře	6 693	3 395	1 180	4 266	1 247	573	2 094	728	37,6
Krnov	25 764	13 332	4 367	17 028	4 369	2 118	8 538	2 676	38,1
Moravský Beroun	3 431	1 718	682	2 318	431	354	1 117	247	34,6
Nový Jičín	26 970	14 025	4 732	18 064	4 174	2 355	9 120	2 550	37,2
Odry	7 444	3 774	1 379	4 869	1 196	667	2 389	718	36,7
Opava	61 382	31 871	10 242	40 360	10 780	5 004	20 344	6 523	38,2
Orlová	34 856	17 695	7 173	23 565	4 118	3 522	11 656	2 517	34,7
Ostrava	316 744	163 726	51 843	209 173	55 728	25 382	104 752	33 592	38,5
Petřvald	6 811	3 468	1 062	4 273	1 476	518	2 058	892	40,6
Příbor	8 754	4 468	1 437	5 709	1 608	677	2 834	957	38,1
Rychvald	6 769	3 500	1 017	4 345	1 407	515	2 165	820	40,3
Rýmařov	9 167	4 686	1 530	6 276	1 361	763	3 117	806	37,3
Studénka	10 505	5 387	1 842	6 818	1 845	931	3 402	1 054	37,7
Šenov	5 406	2 764	829	3 409	1 168	400	1 695	669	40,4
Štramberk	3 408	1 718	567	2 111	730	267	1 032	419	39,7
Třinec	38 953	19 933	6 599	25 119	7 235	3 198	12 467	4 268	38,4
Vítkov	6 337	3 233	1 129	4 135	1 073	546	2 046	641	37,7
Vratimov	6 456	3 322	968	4 049	1 439	472	1 995	855	40,5
Vrbno pod Pradědem	6 244	3 193	1 041	4 236	967	513	2 133	547	37,3

C.3. Obyvatelstvo podle národnosti, správních obvodů obcí s rozšířenou působností a podle měst

Population: by nationality, administrative district of municipalities with extended competence and by town

(podle správní struktury platné od 1. 1. 2003)

(Administrative structure effective as of 1 January 2003)

	Obyvatelstvo celkem <i>Population, total</i>	v tom národnost <i>Nationality</i>								
		česká <i>Czech</i>	moravská <i>Moravian</i>	slezská <i>Silesian</i>	slovenská <i>Slovak</i>	romská <i>Romany</i>	polská <i>Polish</i>	německá <i>German</i>	ostatní <i>Other</i>	nezjištěná <i>Not identified</i>
Kraj celkem <i>Region, total</i>	1 269 467	1 106 616	28 932	9 753	43 637	1 797	38 908	4 255	13 151	22 418
v tom správní obvody obcí s rozšířenou působností: <i>Administrative districts of municipalities with extended competence:</i>										
Bílovec	26 776	24 609	764	125	639	101	24	57	157	300
Bohumín	30 053	26 379	347	216	1 280	69	944	85	348	385
Bruntál	43 437	37 225	2 330	170	1 900	87	114	233	499	879
Český Těšín	28 810	21 369	226	414	1 215	22	4 866	70	245	383
Frenštát pod Radhoštěm	20 740	18 998	906	8	319	-	14	15	165	315
Frydek-Místek	108 529	97 973	2 995	463	3 626	84	618	92	934	1 744
Frydlant nad Ostravicí	20 056	18 387	714	60	448	14	32	18	143	240
Haviřov	99 986	83 270	1 625	539	4 999	51	5 400	149	1 039	2 914
Hlučín	39 793	35 710	762	967	539	30	92	644	397	652
Jablunkov	22 662	15 961	100	273	381	1	5 706	10	56	174
Karviná	75 250	59 278	772	544	5 939	98	6 552	108	962	997
Kopřivnice	41 844	37 841	1 845	26	925	55	89	41	428	594
Kravaře	20 768	17 369	354	1 185	173	17	28	960	302	380
Krnov	43 299	38 684	1 074	302	1 450	79	150	168	750	642
Nový Jičín	52 990	47 712	2 579	42	938	167	84	148	408	912
Odry	13 258	12 152	536	15	231	7	14	51	85	167
Opava	102 221	94 917	1 097	2 149	1 278	120	152	474	783	1 251
Orlová	48 249	41 695	655	271	2 603	47	1 683	55	413	827
Ostrava	343 559	308 773	7 874	1 153	11 635	675	1 020	595	4 419	7 415
Rýmařov	17 984	15 438	807	5	1 075	8	37	126	128	360
Třinec	54 895	39 735	263	710	1 704	21	11 264	66	422	710
Vítkov	14 308	13 141	307	116	340	44	25	90	68	177

C.3. Obyvatelstvo podle národnosti, správních obvodů obcí s rozšířenou působností a podle měst

*Population: by nationality, administrative district of municipalities
with extended competence and by town*

(podle správní struktury platné od 1. 1. 2003)

(Administrative structure effective as of 1 January 2003)

	Obyva- telstvo celkem <i>Population, total</i>	v tom národnost <i>Nationality</i>									
		česká	moravská	slezská	slovenská	romská	polská	německá	ostatní	nezjiš- těná	
		<i>Czech</i>	<i>Moravian</i>	<i>Silesian</i>	<i>Slovak</i>	<i>Romany</i>	<i>Polish</i>	<i>German</i>	<i>Other</i>	<i>Not identi- fied</i>	
		Města					Townns				
Bílovec	7 494	6 941	162	52	157	31	5	25	43	78	
Bohumín	23 284	20 314	276	147	1 036	64	756	74	293	324	
Bruntál	17 627	14 881	1 278	100	604	46	43	46	239	390	
Brušperk	3 587	3 266	185	1	45	-	4	3	17	66	
Břidličná	3 811	3 116	216	-	305	1	6	4	26	137	
Budišov nad Budišovkou	3 233	2 951	104	8	86	8	13	24	8	31	
Český Těšín	26 429	19 716	219	390	1 155	22	4 257	69	233	368	
Dolní Benešov	4 370	3 907	68	145	53	-	3	92	31	71	
Frenštát pod Radhoštěm	11 361	10 324	444	6	217	-	8	8	122	232	
Frýdek-Místek	61 400	54 706	1 572	230	2 631	84	245	53	677	1 202	
Frýdlant nad Ostravicí	9 791	9 045	335	20	179	-	9	9	75	119	
Fulnek	6 053	5 535	221	22	108	7	12	51	43	54	
Havířov	85 855	72 681	1 478	437	4 518	47	2 881	143	936	2 734	
Hlučín	14 346	12 812	282	259	268	24	35	207	164	295	
Horní Benešov	2 483	2 244	93	10	72	-	8	4	13	39	
Hradec nad Moravicí	5 033	4 786	27	101	44	-	7	12	14	42	
Jablunkov	5 934	4 374	31	91	121	-	1 228	4	10	75	
Karviná	65 141	51 250	699	454	5 546	97	5 250	97	876	872	
Klimkovice	3 770	3 499	102	45	62	2	7	2	22	29	
Kopřivnice	23 747	21 433	1 041	20	494	38	67	20	312	322	
Kravaře	6 693	5 420	88	252	33	12	4	537	141	206	
Krnov	25 764	23 032	723	206	633	76	93	99	508	394	
Moravský Beroun	3 431	2 874	224	-	125	14	8	10	37	139	
Nový Jičín	26 970	24 338	1 102	11	486	137	46	66	243	541	
Odry	7 444	6 813	260	14	148	7	11	31	55	105	
Opava	61 382	56 754	608	1 261	827	110	106	318	578	820	
Orlová	34 856	29 848	491	188	2 148	43	1 215	45	313	565	
Ostrava	316 744	283 955	7 278	915	11 016	658	950	574	4 232	7 166	
Petřvald	6 811	6 061	98	32	270	4	95	3	53	195	
Příbor	8 754	7 855	354	5	274	11	18	11	64	162	
Rychvald	6 769	6 065	71	69	244	5	188	11	55	61	
Rýmařov	9 167	8 147	356	3	407	2	20	75	52	105	
Studénka	10 505	9 473	420	31	266	69	11	23	84	128	
Šenov	5 406	4 980	107	35	134	-	30	2	41	77	
Štramberk	3 408	3 071	205	-	71	-	2	1	24	34	
Třinec	38 953	28 974	192	518	1 468	20	6 892	57	338	494	
Vítkov	6 337	5 815	147	48	115	25	7	40	44	96	
Vratimov	6 456	5 862	134	41	260	14	11	8	59	67	
Vrbno pod Pradědem	6 244	5 422	171	24	275	-	29	109	107	107	

C.4. Obyvatelstvo podle náboženského vyznání, správních obvodů obcí s rozšířenou působností a podle měst

Population: by religion, administrative district of municipalities with extended competence and by town

(podle správní struktury platné od 1. 1. 2003)

(Administrative structure effective as of 1 January 2003)

	Obyvatelstvo celkem <i>Population, total</i>	v tom							bez vyznání <i>Nondenominational</i>	nezjištěno <i>Not identified</i>
		věřící <i>Believers</i>	z toho					Náboženská společnost Svědkové Jehovovi <i>Jehovah's Witnesses</i>		
			Církev římskokatolická <i>Roman Catholic Church</i>	Církev československá husitská <i>Czechoslovak Hussite Church</i>	Českobratrská církev evangelická <i>Evangelical Church of Czech Brethren</i>	Pravoslavná církev v českých zemích <i>Orthodox Church in Czech Lands</i>				
Kraj celkem <i>Region, total</i>	1 269 467	510 281	413 059	8 846	10 314	1 490	5 940	663 620	95 566	
v tom správní obvody obcí s rozšířenou působností: <i>Administrative districts of municipalities with extended competence:</i>										
Bílovec	26 776	9 824	8 899	174	136	33	53	15 081	1 871	
Bohumín	30 053	11 380	9 299	789	159	34	107	16 506	2 167	
Bruntál	43 437	11 137	9 390	169	214	71	106	28 676	3 624	
Český Těšín	28 810	16 667	9 904	55	836	16	368	10 331	1 812	
Frenštát pod Radhoštěm	20 740	8 889	7 839	159	136	9	79	9 896	1 955	
Frydek-Místek	108 529	44 942	38 848	467	1 062	94	645	54 244	9 343	
Frydlant nad Ostravicí	20 056	9 482	8 555	68	266	16	59	9 196	1 378	
Haviřov	99 986	32 301	22 450	589	641	113	795	59 604	8 081	
Hlučín	39 793	28 751	27 439	63	93	12	117	8 480	2 562	
Jablunkov	22 662	19 218	14 068	13	141	2	87	2 869	575	
Karviná	75 250	30 187	25 164	276	334	91	620	39 711	5 352	
Kopřivnice	41 844	14 447	12 657	188	331	33	107	24 135	3 262	
Kravaře	20 768	17 842	17 232	11	38	24	58	2 085	841	
Krnov	43 299	12 034	10 166	202	309	174	93	28 437	2 828	
Nový Jičín	52 990	22 259	19 229	110	1 451	61	139	26 139	4 592	
Odry	13 258	5 619	5 098	19	141	11	56	6 618	1 021	
Opava	102 221	48 856	44 470	340	479	100	160	45 438	7 927	
Orlová	48 249	14 874	11 812	434	260	32	337	30 254	3 121	
Ostrava	343 559	104 326	85 134	4 546	2 375	458	1 471	211 747	27 486	
Rýmařov	17 984	5 491	4 888	73	106	19	24	10 758	1 735	
Třinec	54 895	35 603	14 987	69	642	70	409	16 230	3 062	
Vitkov	14 308	6 152	5 531	32	164	17	50	7 185	971	

C.4. Obyvatelstvo podle náboženského vyznání, správních obvodů obcí s rozšířenou působností a podle měst

Population: by religion, administrative district of municipalities

with extended competence and by town

(podle správní struktury platné od 1. 1. 2003)

(Administrative structure effective as of 1 January 2003)

	Obyvatelstvo celkem Population, total	v tom							bez vyznání Nondenominational	nejištěno Not identified
		věřící Believers	z toho							
			Církev římskokatolická Roman Catholic Church	Církev československá husitská Czechoslovak Hussite Church	Českobratrská církev evangelická Evangelical Church of Czech Brethren	Pravoslavná církev v českých zemích Orthodox Church in Czech Lands	Náboženská společnost Svědkové Jehovovi Jehovah's Witnesses			
		Města				Townns				
Bílovec	7 494	2 847	2 568	38	68	5	16	4 191	456	
Bohumín	23 284	9 041	7 725	259	121	31	95	12 483	1 760	
Bruntál	17 627	3 946	3 203	86	88	25	52	12 238	1 443	
Brušperk	3 587	1 260	1 090	43	10	2	14	2 007	320	
Břidličná	3 811	1 025	926	12	10	4	1	2 409	377	
Budišov nad Budišovkou	3 233	1 053	948	4	24	-	11	1 906	274	
Český Těšín	26 429	14 860	8 916	51	737	16	356	9 860	1 709	
Dolní Benešov	4 370	3 425	3 306	1	6	3	7	686	259	
Frenštát pod Radhoštěm	11 361	4 129	3 517	59	88	8	66	5 912	1 320	
Frydek-Místek	61 400	21 688	18 373	197	711	62	454	34 301	5 411	
Frydlant nad Ostravicí	9 791	4 329	3 855	34	133	9	28	4 848	614	
Fulnek	6 053	2 709	2 479	17	69	11	11	3 060	284	
Havířov	85 855	24 984	17 366	565	526	108	725	53 655	7 216	
Hlučín	14 346	8 417	7 844	34	51	3	57	4 720	1 209	
Horní Benešov	2 483	675	568	10	17	7	-	1 567	241	
Hradec nad Moravicí	5 033	2 834	2 644	15	14	2	5	1 757	442	
Jablunkov	5 934	4 804	3 946	9	30	-	50	864	266	
Karviná	65 141	24 912	20 594	226	305	82	574	35 745	4 484	
Klimkovice	3 770	1 442	1 359	13	15	1	10	2 062	266	
Kopřivnice	23 747	7 551	6 577	63	161	23	59	14 246	1 950	
Kravaře	6 693	5 594	5 405	2	4	2	26	728	371	
Krnov	25 764	6 963	5 723	143	219	78	78	17 086	1 715	
Moravský Beroun	3 431	857	687	18	11	5	12	2 230	344	
Nový Jičín	26 970	9 283	7 950	69	535	25	84	14 923	2 764	
Odry	7 444	2 605	2 231	15	108	9	36	4 324	515	
Opava	61 382	24 879	22 054	273	329	67	122	31 869	4 634	
Orlová	34 856	9 819	7 548	247	190	27	279	23 019	2 018	
Ostrava	316 744	93 400	75 637	4 227	2 080	445	1 418	197 913	25 431	
Petřvald	6 811	2 065	1 615	103	51	1	40	4 121	625	
Příbor	8 754	2 947	2 627	28	72	5	12	5 060	747	
Rychvald	6 769	2 339	1 574	530	38	3	12	4 023	407	
Rýmařov	9 167	2 756	2 451	47	63	9	6	5 652	759	
Studénka	10 505	3 012	2 605	98	38	21	32	6 775	718	
Šenov	5 406	2 360	1 902	59	154	2	19	2 674	372	
Štramberk	3 408	1 561	1 361	8	67	5	16	1 653	194	
Třinec	38 953	23 564	10 862	60	465	63	324	13 069	2 320	
Vítkov	6 337	2 276	1 964	21	112	9	32	3 722	339	
Vratimov	6 456	2 296	1 876	163	57	5	4	3 623	537	
Vrbno pod Pradědem	6 244	1 685	1 474	16	17	9	10	3 997	562	

C.5. Obyvatelstvo patnáctileté a starší podle nejvyššího ukončeného vzdělání, správních obvodů obcí s rozšířenou působností a měst
Population aged 15+: by highest educational attainment, administrative district of municipalities with extended competence and by town

(podle správní struktury platné od 1. 1. 2003)

(Administrative structure effective as of 1 January 2003)

	Celkem Total	v tom nejvyšší ukončené vzdělání Highest educational attainment						
		základní a neukončené Basic, incl. not completed	vyučení a střední odborné bez maturity Vocational and secondary technical without GCSE	úplné střední s maturitou Full secondary with GCSE	vyšší odborné a nástavbové Higher professional, incl. extension study	vysokoškolské vč. vědecké přípravy University incl. post-university studies	bez vzdělání No education	nejištěno Not identified
Kraj celkem <i>Region, total</i>	1 051 687	265 452	407 247	245 665	32 102	81 506	5 568	14 147
v tom správní obvody obcí s rozšířenou působností: <i>Administrative districts of municipalities with extended competence:</i>								
Bílovec	21 950	5 667	8 979	4 944	640	1 377	186	157
Bohumín	25 147	7 322	9 275	5 757	674	1 618	208	293
Bruntál	35 311	9 943	14 060	7 767	887	1 946	272	436
Český Těšín	23 606	5 648	8 910	6 021	784	1 986	65	192
Frenštát pod Radhoštěm	17 110	3 705	7 053	4 097	598	1 305	30	322
Frydek-Místek	89 491	20 013	34 873	22 900	3 077	7 600	244	784
Frydlant nad Ostravicí	16 895	3 995	6 513	4 274	565	1 326	133	89
Haviřov	83 356	20 544	32 753	18 842	2 528	6 204	317	2 168
Hlučín	33 207	9 557	14 012	6 582	731	1 731	276	318
Jablunkov	18 333	5 705	7 217	4 024	374	864	78	71
Karviná	62 750	18 328	25 082	13 338	1 677	3 067	375	883
Kopřivnice	34 130	7 419	13 991	8 586	1 228	2 522	80	304
Kravaře	17 021	4 728	7 834	3 184	350	698	64	163
Krnov	35 684	9 549	14 044	8 256	1 051	1 992	375	417
Nový Jičín	43 694	10 715	17 676	10 130	1 412	2 970	154	637
Odry	10 750	3 325	4 553	1 993	261	462	67	89
Opava	84 851	19 761	32 658	20 936	2 638	7 345	590	923
Orlová	38 942	11 066	15 755	8 242	1 007	2 004	231	637
Ostrava	287 448	68 763	103 678	69 485	9 559	29 926	1 334	4 703
Rýmařov	14 790	4 253	6 046	3 036	396	728	127	204
Třinec	45 514	11 795	17 403	11 115	1 392	3 364	200	245
Vítkov	11 707	3 651	4 882	2 156	273	471	162	112

C.5. Obyvatelstvo patnáctileté a starší podle nejvyššího ukončeného vzdělání, správních obvodů obcí s rozšířenou působností a měst
Population aged 15+: by highest educational attainment, administrative district of municipalities with extended competence and by town

(podle správní struktury platné od 1. 1. 2003)

(Administrative structure effective as of 1 January 2003)

	Celkem <i>Total</i>	v tom nejvyšší ukončené vzdělání <i>Highest educational attainment</i>						
		základní a neukončené <i>Basic, incl. not completed</i>	vyučení a střední odborné bez maturity <i>Vocational and secondary technical without GCSE</i>	úplné střední s maturitou <i>Full secondary with GCSE</i>	vyšší odborné a nástavbové <i>Higher professional, incl. extension study</i>	vysokoškolské vč. vědecké přípravy <i>University incl. post-university studies</i>	bez vzdělání <i>No education</i>	nezjištěno <i>Not identified</i>
Bílovec	6 114	1 587	2 378	1 388	208	490	28	35
Bohumín	19 395	5 715	7 103	4 411	519	1 228	180	239
Bruntál	14 253	3 312	5 215	3 843	482	1 145	65	191
Brušperk	3 022	626	1 091	834	127	310	5	29
Břidličná	3 073	903	1 244	649	60	147	18	52
Budišov nad Budišovkou	2 657	858	1 162	473	41	76	31	16
Český Těšín	21 668	5 141	8 170	5 521	736	1 862	55	183
Dolní Benešov	3 589	943	1 589	804	62	161	14	16
Frenštát pod Radhoštěm	9 294	1 850	3 713	2 279	352	819	16	265
Frydek-Místek	50 400	10 881	19 346	12 965	1 854	4 661	140	553
Frydlant nad Ostravicí	8 246	1 841	3 117	2 220	304	727	15	22
Fulnek	5 006	1 516	2 146	921	114	224	27	58
Havířov	71 586	17 480	28 070	16 105	2 179	5 424	265	2 063
Hlučín	12 028	3 257	4 930	2 466	301	740	173	161
Horní Benešov	2 022	621	886	366	29	77	17	26
Hradec nad Moravicí	4 182	1 105	1 689	970	109	283	7	19
Jablunkov	4 776	1 329	1 892	1 108	116	293	20	18
Karviná	54 241	15 941	21 908	11 228	1 438	2 597	337	792
Klimkovice	3 126	684	1 216	810	102	292	7	15
Kopřivnice	19 005	3 966	7 653	4 991	702	1 487	32	174
Kravaře	5 513	1 458	2 536	1 041	104	250	26	98
Krnov	21 397	5 082	8 017	5 651	766	1 513	96	272
Moravský Beroun	2 749	841	1 146	517	47	105	43	50
Nový Jičín	22 238	5 027	8 260	5 696	847	1 987	76	345
Odry	6 065	1 873	2 407	1 184	175	335	42	49
Opava	51 140	10 865	18 370	13 517	1 843	5 494	375	676
Orlová	27 683	7 651	11 470	5 906	747	1 352	151	406
Ostrava	264 901	63 628	94 993	63 726	8 867	27 893	1 271	4 523
Petřvald	5 749	1 738	2 124	1 128	132	379	60	188
Příbor	7 317	1 520	2 873	1 951	318	560	24	71
Rychvald	5 752	1 607	2 172	1 346	155	390	28	54
Rýmařov	7 637	1 937	3 090	1 747	258	463	52	90
Studénka	8 663	2 080	3 502	2 059	267	562	130	63
Šenov	4 577	1 028	1 698	1 200	158	447	14	32
Štramberk	2 841	670	1 217	644	83	199	7	21
Třinec	32 354	8 225	12 411	7 984	1 009	2 417	124	184
Vítkov	5 208	1 501	2 046	1 087	162	285	72	55
Vratimov	5 488	1 292	2 158	1 343	174	445	16	60
Vrbno pod Pradědem	5 203	1 536	2 081	1 168	113	240	34	31

C.6. Ekonomická aktivita obyvatelstva podle správních obvodů obcí s rozšířenou působností a podle měst
Economic activity of population: administrative district of municipalities with extended competence and by town

(podle správní struktury platné od 1. 1. 2003)

(Administrative structure effective as of 1 January 2003)

	Ekonomicky aktivní celkem <i>Economically active (EA), total</i>	v tom				neza-městnaní <i>Un-employed persons</i>	Ekonomicky neaktivní celkem <i>Economically inactive, total</i>	z toho	
		zaměstnané osoby <i>Employed persons</i>			ženy na mateřské dovolené <i>Women on maternity leave</i>			nepracující důchodci <i>Economically inactive pensioners</i>	žáci, studenti a učni <i>Pupils, students and apprentices</i>
		celkem <i>Total</i>	z toho						
			pracující důchodci <i>EA pensioners</i>						
Kraj celkem <i>Region, total</i>	630 679	532 930	15 140	8 838	97 749	627 339	281 918	230 691	
v tom správní obvody obcí s rozšířenou působností: <i>Administrative districts of municipalities with extended competence:</i>									
Bílovec	13 170	10 868	260	186	2 302	13 494	5 929	4 960	
Bohumín	15 025	12 454	282	189	2 571	14 838	7 053	5 144	
Bruntál	22 369	18 767	531	297	3 602	20 756	8 217	8 362	
Český Těšín	14 300	11 823	288	236	2 477	14 335	5 826	5 777	
Frenštát pod Radhoštěm	10 136	9 217	218	139	919	10 420	4 740	3 851	
Frydek-Místek	53 911	46 039	1 263	651	7 872	53 917	23 538	20 427	
Frydlant nad Ostravicí	9 573	8 372	227	106	1 201	10 408	5 168	3 504	
Havířov	47 749	38 949	1 366	646	8 800	50 221	23 673	17 619	
Hlučín	19 327	16 686	373	314	2 641	20 154	9 638	6 960	
Jablunkov	10 405	9 103	114	179	1 302	12 217	5 245	4 663	
Karviná	36 761	29 601	1 002	555	7 160	37 841	18 217	12 845	
Kopřivnice	21 117	18 468	402	298	2 649	20 477	8 290	8 183	
Kravaře	10 184	9 096	96	179	1 088	10 468	4 406	4 047	
Krnov	21 619	18 313	474	291	3 306	21 405	9 518	7 895	
Nový Jičín	27 072	23 412	572	418	3 660	25 469	10 788	9 832	
Odry	6 538	5 470	110	92	1 068	6 677	2 766	2 571	
Opava	51 752	46 557	1 371	949	5 195	49 921	22 382	18 876	
Orlová	23 797	19 134	470	405	4 663	23 957	9 699	9 623	
Ostrava	173 306	144 102	4 826	2 155	29 204	166 194	76 663	59 513	
Rýmařov	9 108	7 767	235	106	1 341	8 712	3 716	3 454	
Třinec	26 191	22 756	487	345	3 435	28 478	13 381	10 038	
Vítkov	7 269	5 976	173	102	1 293	6 980	3 065	2 547	

C.6. Ekonomická aktivita obyvatelstva podle správních obvodů obcí s rozšířenou působností a podle měst

Economic activity of population: administrative district of municipalities with extended competence and by town

(podle správní struktury platné od 1. 1. 2003)

(Administrative structure effective as of 1 January 2003)

	Ekonomicky aktivní celkem <i>Economically active (EA), total</i>	v tom				Ekonomicky neaktivní celkem <i>Economically inactive, total</i>	z toho	
		zaměstnané osoby <i>Employed persons</i>			neza- městnaní <i>Un- employed persons</i>		nepracující důchodci <i>Economically inactive pensioners</i>	žáci, studenti a učni <i>Pupils, students and apprentices</i>
		celkem <i>Total</i>	z toho					
			pracující důchodci <i>EA pensioners</i>	ženy na mateřské dovolené <i>Women on maternity leave</i>				
		Města		Towns				
Bílovec	3 710	3 088	87	57	622	3 751	1 616	1 405
Bohumín	11 808	9 752	211	148	2 056	11 311	5 216	4 027
Bruntál	9 299	7 980	242	133	1 319	8 186	2 915	3 550
Brušperk	1 738	1 575	31	20	163	1 822	898	632
Břidličná	1 885	1 604	37	26	281	1 882	743	828
Budišov nad Budišovko	1 616	1 289	36	19	327	1 606	710	577
Český Těšín	13 231	10 884	274	219	2 347	13 026	5 225	5 324
Dolní Benešov	2 201	1 969	32	30	232	2 164	927	838
Frenštát pod Radhoštěm	5 640	5 106	144	84	534	5 583	2 409	2 141
Frydek-Místek	31 175	26 028	804	357	5 147	29 708	12 171	11 804
Frydlant nad Ostravicí	4 781	4 200	117	45	581	4 999	2 443	1 702
Fulnek	2 977	2 424	56	48	553	3 056	1 358	1 144
Havířov	40 986	33 249	1 233	514	7 737	42 956	20 301	15 043
Hlučín	7 013	5 955	170	138	1 058	7 113	3 495	2 352
Horní Benešov	1 216	1 017	43	19	199	1 242	527	475
Hradec nad Moravicí	2 543	2 322	49	58	221	2 483	1 113	937
Jablunkov	2 758	2 425	45	48	333	3 167	1 315	1 225
Karviná	31 798	25 310	908	489	6 488	32 753	15 785	11 026
Klimkovice	1 866	1 652	51	16	214	1 894	832	690
Kopřivnice	12 341	10 773	219	186	1 568	11 264	3 926	4 899
Kravaře	3 192	2 797	37	37	395	3 426	1 530	1 250
Krnov	13 111	11 344	309	174	1 767	12 475	5 585	4 673
Moravský Beroun	1 761	1 417	29	20	344	1 635	611	691
Nový Jičín	14 136	12 151	339	224	1 985	12 560	5 137	5 002
Odry	3 648	3 065	69	55	583	3 773	1 603	1 460
Opava	31 533	28 184	919	589	3 349	29 466	13 145	11 373
Orlová	17 621	14 004	324	338	3 617	16 863	6 042	7 320
Ostrava	160 210	132 495	4 511	1 978	27 715	152 593	69 905	54 901
Petřvald	3 078	2 481	80	33	597	3 640	1 920	1 130
Příbor	4 303	3 756	90	58	547	4 396	2 014	1 638
Rychvald	3 217	2 702	71	41	515	3 527	1 837	1 117
Rýmařov	4 800	4 128	136	48	672	4 294	1 830	1 671
Studénka	5 166	4 203	102	63	963	5 294	2 382	1 903
Šenov	2 539	2 239	55	41	300	2 841	1 474	930
Štramberk	1 565	1 376	23	25	189	1 827	916	562
Třinec	18 908	16 341	370	239	2 567	19 871	9 330	7 007
Vítkov	3 243	2 645	94	39	598	3 065	1 373	1 124
Vratimov	3 197	2 787	77	46	410	3 224	1 699	1 018
Vrbno pod Pradědem	3 263	2 775	75	26	488	2 972	1 302	1 121

C.7. Ekonomicky aktivní podle odvětví ekonomické činnosti, správních obvodů obcí s rozšířenou působností a podle měst

Economically active population: by economic activity, administrative district of municipalities with extended competence and by town

(podle správní struktury platné od 1. 1. 2003)

(Administrative structure effective as of 1 January 2003)

	Ekonomicky aktivní		v tom podle odvětví ekonomické činnosti						
	<i>Economically active</i>		<i>Economic activity</i>						
	celkem	z toho ženy	zemědělství, lesnictví a rybolov	průmysl	stavebnictví	obchod a opravy	doprava, telekomunikace	ostatní odvětví	nezjištěno
<i>Total</i>	<i>Females</i>	<i>Agriculture, forestry and fishing</i>	<i>Industry</i>	<i>Construction</i>	<i>Wholesale and retail trade, repairs</i>	<i>Transport, communications</i>	<i>Other</i>	<i>Not identified</i>	
Kraj celkem <i>Region, total</i>	630 679	286 626	17 671	205 959	47 292	69 593	39 475	198 106	52 583
v tom správní obvody obcí s rozšířenou působností: <i>Administrative districts of municipalities with extended competence:</i>									
Bílovec	13 170	5 800	843	5 111	925	1 145	799	3 417	930
Bohumín	15 025	6 793	129	5 282	728	1 319	1 615	4 126	1 826
Bruntál	22 369	10 129	1 460	7 598	2 007	1 885	1 139	6 963	1 317
Český Těšín	14 300	6 597	169	4 382	819	1 905	996	4 573	1 456
Frenštát pod Radhoštěm	10 136	4 538	321	4 333	573	922	480	2 721	786
Frydek-Místek	53 911	24 450	1 643	18 390	3 687	6 716	3 276	17 339	2 860
Frydlant nad Ostravicí	9 573	4 215	630	3 185	572	1 120	549	3 136	381
Havířov	47 749	21 902	324	15 986	2 930	5 836	2 529	14 691	5 453
Hlučín	19 327	8 665	475	6 196	2 150	2 110	1 260	5 523	1 613
Jablunkov	10 405	4 583	440	3 918	678	1 128	819	2 760	662
Karviná	36 761	16 474	233	12 581	1 814	3 812	2 208	11 448	4 665
Kopřivnice	21 117	9 509	524	9 607	1 000	2 127	1 033	5 617	1 209
Kravaře	10 184	4 485	429	3 774	1 638	1 077	485	2 186	595
Krnov	21 619	9 756	1 394	6 600	1 735	1 994	1 446	6 855	1 595
Nový Jičín	27 072	12 226	1 436	9 703	2 020	2 454	1 401	7 832	2 226
Odry	6 538	2 851	635	2 505	511	451	332	1 549	555
Opava	51 752	23 861	2 982	14 826	4 518	5 241	2 805	17 445	3 935
Orlová	23 797	10 882	172	8 705	1 260	2 483	1 411	6 618	3 148
Ostrava	173 306	79 917	1 342	47 429	14 389	21 762	12 384	61 258	14 742
Rýmařov	9 108	4 014	637	3 263	1 087	703	415	2 535	468
Třinec	26 191	11 767	551	10 635	1 680	2 842	1 423	7 534	1 526
Vítkov	7 269	3 212	902	1 950	571	561	670	1 980	635

C.7. Ekonomicky aktivní podle odvětví ekonomické činnosti, správních obvodů obcí s rozšířenou působností a podle měst
Economically active population: by economic activity, administrative district of municipalities with extended competence and by town

(podle správní struktury platné od 1. 1. 2003)

(Administrative structure effective as of 1 January 2003)

	Ekonomicky aktivní <i>Economically active</i>		v tom podle odvětví ekonomické činnosti <i>Economic activity</i>						
			zemědělství, lesnictví a rybolov <i>Agriculture, forestry and fishing</i>	průmysl <i>Industry</i>	stavebnictví <i>Construction</i>	obchod a opravy <i>Wholesale and retail trade, repairs</i>	doprava, telekomunikace <i>Transport, communications</i>	ostatní odvětví <i>Other</i>	nezjištěno <i>Not identified</i>
	celkem <i>Total</i>	z toho ženy <i>Females</i>							
			Města <i>Towns</i>						
Bílovec	3 710	1 663	265	1 182	298	387	165	1 193	220
Bohumín	11 808	5 331	77	4 129	550	960	1 377	3 170	1 545
Bruntál	9 299	4 443	245	2 558	789	914	579	3 772	442
Brušperk	1 738	794	47	617	160	210	87	551	66
Břidličná	1 885	822	76	1 060	117	114	54	370	94
Budišov nad Budišovkou	1 616	706	201	619	118	79	85	358	156
Český Těšín	13 231	6 127	131	4 034	756	1 777	903	4 277	1 353
Dolní Benešov	2 201	984	47	969	223	195	119	506	142
Frenštát pod Radhoštěm	5 640	2 576	84	2 365	280	560	229	1 573	549
Frýdek-Místek	31 175	14 401	453	10 049	2 109	4 103	1 815	10 807	1 839
Frýdlant nad Ostravicí	4 781	2 172	159	1 674	256	605	310	1 623	154
Fulnek	2 977	1 286	230	1 284	163	221	162	650	267
Havířov	40 986	18 846	201	13 486	2 563	5 040	2 160	12 719	4 817
Hlučín	7 013	3 217	111	1 913	718	824	472	2 240	735
Horní Benešov	1 216	532	38	557	108	92	41	294	86
Hradec nad Moravicí	2 543	1 132	180	1 026	191	203	144	694	105
Jablunkov	2 758	1 233	95	990	195	317	160	874	127
Karviná	31 798	14 365	160	10 709	1 622	3 322	1 757	10 121	4 107
Klimkovice	1 866	850	53	577	142	222	127	685	60
Kopřivnice	12 341	5 628	164	5 944	480	1 248	516	3 288	701
Kravaře	3 192	1 396	89	1 043	528	434	165	731	202
Krnov	13 111	6 111	259	4 285	955	1 366	946	4 463	837
Moravský Beroun	1 761	779	77	808	128	115	100	381	152
Nový Jičín	14 136	6 638	334	4 785	950	1 393	618	4 808	1 248
Odry	3 648	1 625	237	1 405	253	275	157	973	348
Opava	31 533	14 840	954	8 334	2 598	3 419	1 646	11 788	2 794
Orlová	17 621	8 126	95	6 573	913	1 726	910	4 935	2 469
Ostrava	160 210	74 026	952	42 944	13 323	20 305	11 559	57 064	14 063
Petřvald	3 078	1 394	25	979	210	411	163	917	373
Příbor	4 303	1 925	113	1 702	232	452	240	1 269	295
Rychvald	3 217	1 462	52	1 153	178	359	238	956	281
Rýmařov	4 800	2 164	241	1 439	703	445	246	1 518	208
Studénka	5 166	2 266	157	2 386	311	394	384	1 264	270
Šenov	2 539	1 167	46	846	224	325	160	819	119
Štramberk	1 565	678	29	783	93	145	59	406	50
Třinec	18 908	8 521	302	7 777	1 241	2 038	910	5 470	1 170
Vítkov	3 243	1 468	234	696	218	316	403	1 119	257
Vratimov	3 197	1 425	39	1 232	269	349	196	907	205
Vrbno pod Pradědem	3 263	1 498	151	1 510	228	270	110	827	167

C.8. Základní údaje o domovním fondu podle správních obvodů obcí s rozšířenou působností a podle měst

Basic housing stock indicators: by administrative district of municipalities with extended competence and by town

(podle správní struktury platné od 1. 1. 2003)

(Administrative structure effective as of 1 January 2003)

	Trvale obydlené domy <i>Permanently occupied houses</i>							Neobydlené domy <i>Unoccupied houses</i>	
	1970	1980	1991	2001	z toho rodinné domy <i>In family houses</i>		průměrné stáří domu v letech <i>Average age of house (years)</i>	celkem <i>Total</i>	z toho sloužící k rekreaci <i>Used for recrea- tion</i>
					počet	v %			
					<i>Number</i>	<i>%</i>			
Kraj celkem <i>Region, total</i>	151 675	156 812	157 077	162 321	135 596	83,5	42,0	19 422	7 824
v tom správní obvody obcí s rozšířenou působností: <i>Administrative districts of municipalities with extended competence:</i>									
Bílovec	4 314	4 611	4 689	4 828	4 298	89,0	42,9	544	97
Bohumín	4 169	4 193	4 147	4 263	3 598	84,4	47,8	351	48
Bruntál	5 897	5 759	5 594	5 898	4 904	83,1	49,4	1 306	907
Český Těšín	2 803	3 085	3 132	3 270	2 686	82,1	44,1	319	73
Frenštát pod Radhoštěm	3 775	3 745	3 633	3 795	3 418	90,1	39,7	665	284
Frydek-Místek	15 380	16 133	16 018	16 532	14 635	88,5	39,6	2 534	1 103
Frydlant nad Ostravicí	4 197	4 128	4 073	4 301	3 987	92,7	41,1	989	599
Haviřov	6 507	7 014	7 481	7 940	5 454	68,7	37,1	444	128
Hlučín	6 449	7 317	7 894	8 168	7 803	95,5	35,1	570	66
Jablunkov	4 057	4 325	4 412	4 601	4 427	96,2	37,0	565	197
Karviná	8 230	7 421	6 468	6 331	4 427	69,9	41,0	396	63
Kopřivnice	5 124	5 211	5 234	5 405	4 664	86,3	41,6	749	197
Kravaře	3 661	4 254	4 629	4 693	4 599	98,0	35,5	379	41
Krnov	6 704	6 730	6 619	6 834	5 689	83,2	51,8	1 848	1 387
Nový Jičín	8 098	8 319	8 341	8 682	7 536	86,8	44,7	965	233
Odry	2 515	2 652	2 625	2 695	2 448	90,8	47,1	382	108
Opava	13 648	15 002	15 444	16 107	14 018	87,0	42,8	1 514	472
Orlová	6 607	6 232	5 843	5 853	4 959	84,7	45,6	473	83
Ostrava	27 446	28 037	27 977	28 858	20 591	71,4	41,8	2 103	362
Rýmařov	2 669	2 641	2 599	2 696	2 137	79,3	47,2	937	702
Třinec	6 699	7 312	7 645	7 953	7 027	88,4	38,5	843	370
Vítkov	2 726	2 691	2 580	2 618	2 291	87,5	49,3	546	304

C.8. Základní údaje o domovním fondu podle správních obvodů obcí s rozšířenou působností a podle měst

Basic housing stock indicators: by administrative district of municipalities with extended competence and by town

(podle správní struktury platné od 1. 1. 2003)

(Administrative structure effective as of 1 January 2003)

	Trvale obydlené domy <i>Permanently occupied houses</i>						Neobydlené domy <i>Unoccupied houses</i>		
	1970	1980	1991	2001	z toho rodinné domy <i>In family houses</i>		průměrné stáří domu v letech <i>Average age of house (years)</i>	celkem <i>Total</i>	z toho sloužící k rekreaci <i>Used for recrea- tion</i>
					počet <i>Number</i>	v % <i>%</i>			
Města <i>Towns</i>									
Bílovec	1 065	1 173	1 264	1 326	1 126	84,9	42,3	118	32
Bohumín	2 692	2 738	2 705	2 719	2 136	78,6	48,6	179	15
Bruktál	1 131	1 178	1 137	1 265	888	70,2	41,5	51	4
Brušperk	751	833	889	895	862	96,3	38,2	109	30
Břidličná	336	352	370	396	259	65,4	39,6	53	33
Budišov nad Budišovkou	623	565	535	534	447	83,7	58,3	141	91
Český Těšín	2 216	2 456	2 574	2 686	2 114	78,7	44,0	239	55
Dolní Benešov	510	605	649	673	622	92,4	36,3	37	5
Frenštát pod Radhoštěm	1 318	1 340	1 281	1 314	1 002	76,3	39,0	177	65
Frydek-Místek	4 289	4 504	4 439	4 556	3 067	67,3	39,1	350	98
Frydlant nad Ostravicí	1 412	1 482	1 536	1 606	1 405	87,5	37,0	246	114
Fulnek	1 051	1 119	1 101	1 107	949	85,7	46,3	132	28
Havířov	3 912	4 237	4 608	4 853	2 640	54,4	36,2	165	26
Hlučín	1 616	1 913	2 164	2 286	2 055	89,9	34,0	92	11
Horní Benešov	378	371	386	399	310	77,7	57,2	41	20
Hradec nad Moravicí	970	1 071	1 097	1 133	1 072	94,6	41,0	172	61
Jablunkov	825	820	767	844	732	86,7	38,9	84	11
Karviná	5 509	4 926	4 136	3 841	2 057	53,6	40,6	168	17
Klimkovice	755	794	820	867	824	95,0	39,8	119	38
Kopřivnice	1 500	1 520	1 687	1 755	1 343	76,5	36,4	136	19
Kravaře	1 251	1 455	1 602	1 609	1 569	97,5	38,4	152	12
Krnov	2 562	2 755	2 794	2 855	2 059	72,1	51,8	173	40
Moravský Beroun	505	464	437	447	362	81,0	52,2	113	70
Nový Jičín	2 715	2 819	2 772	2 876	2 172	75,5	45,3	232	51
Odry	1 207	1 294	1 295	1 342	1 177	87,7	46,6	133	44
Opava	5 582	6 144	6 280	6 541	4 804	73,4	45,7	276	44
Orlová	3 211	2 955	2 697	2 646	1 948	73,6	43,6	179	32
Ostrava	22 071	22 141	21 877	22 481	14 509	64,5	42,7	1 368	185
Petřvald	1 437	1 418	1 416	1 469	1 326	90,3	48,0	130	26
Příbor	1 361	1 388	1 310	1 314	1 098	83,6	46,5	232	30
Rychvald	1 477	1 455	1 442	1 544	1 462	94,7	46,4	172	33
Rýmařov	1 051	1 114	1 153	1 190	918	77,1	44,1	163	88
Studénka	1 189	1 347	1 331	1 355	1 093	80,7	41,9	113	8
Šenov	1 151	1 260	1 326	1 371	1 341	97,8	38,5	125	18
Štramberk	773	762	713	764	679	88,9	44,2	146	69
Třinec	3 512	3 899	4 179	4 310	3 482	80,8	39,5	286	62
Vítkov	955	1 004	959	986	827	83,9	46,1	140	86
Vratimov	1 165	1 216	1 197	1 212	1 034	85,3	43,1	111	24
Vrbno pod Pradědem	628	704	730	735	554	75,4	46,9	97	56

C.9. Základní údaje o bytovém fondu podle správních obvodů obcí s rozšířenou působností a podle měst

Basic dwelling stock indicators: by administrative district of municipalities with extended competence and by town

(podle správní struktury platné od 1. 1. 2003)

(Administrative structure effective as of 1 January 2003)

	Trvale obydlené byty <i>Permanently occupied dwellings</i>						Neobydlené byty <i>Unoccupied dwellings</i>		
	1970	1980	1991	2001	z toho v rodinných domech <i>In family houses</i>		celkem <i>Total</i>	z toho	
					počet <i>Number</i>	v % <i>%</i>		sloužící k rekreaci <i>Used for recreation</i>	obydlené přechodně <i>Occupied temporarily</i>
Kraj celkem <i>Region, total</i>	365 512	417 817	452 609	470 235	169 210	36,0	38 393	8 088	8 602
v tom správní obvody obcí s rozšířenou působností: <i>Administrative districts of municipalities with extended competence:</i>									
Bílovec	7 635	8 504	9 006	9 465	5 607	59,2	1 033	106	207
Bohumín	10 248	11 611	11 124	11 661	4 346	37,3	752	50	152
Bruntál	9 548	12 102	13 906	15 227	5 364	35,2	1 870	918	282
Český Těšín	6 952	8 515	10 416	10 543	3 467	32,9	772	78	197
Frenštát pod Radhoštěm	5 402	6 150	6 859	7 378	4 006	54,3	988	295	235
Frýdek-Místek	28 679	33 588	38 134	39 027	17 623	45,2	4 245	1 142	979
Frýdlant nad Ostravicí	5 767	6 188	6 425	6 941	4 584	66,0	1 348	637	254
Havířov	28 356	31 867	35 963	38 317	6 650	17,4	1 428	134	465
Hlučín	10 069	11 763	12 831	13 774	10 257	74,5	1 052	75	205
Jablunkov	5 350	6 319	6 438	6 765	5 598	82,7	782	209	130
Karviná	27 426	28 416	27 504	28 320	5 317	18,8	937	64	179
Kopřivnice	9 741	12 712	14 603	15 286	5 800	37,9	1 334	206	327
Kravaře	4 639	6 047	6 310	6 756	6 223	92,1	720	42	81
Krnov	11 852	13 714	14 215	15 317	6 494	42,4	2 406	1 410	300
Nový Jičín	13 456	16 202	17 701	18 795	9 175	48,8	1 669	243	325
Odry	3 485	4 047	4 196	4 417	2 887	65,4	559	111	102
Opava	26 704	31 758	34 889	36 324	18 754	51,6	3 371	497	870
Orlová	14 145	14 960	17 166	17 282	6 300	36,5	953	85	144
Ostrava	111 927	125 722	135 262	138 156	26 722	19,3	8 766	395	2 656
Rýmařov	4 591	5 585	6 026	6 359	2 359	37,1	1 133	708	93
Třinec	15 807	17 431	18 920	19 248	8 988	46,7	1 582	376	330
Vítkov	3 733	4 616	4 715	4 877	2 689	55,1	693	307	89

**C.9. Základní údaje o bytovém fondu podle správních obvodů obcí
s rozšířenou působností a podle měst**
*Basic dwelling stock indicators: by administrative district of municipalities
with extended competence and by town*

(podle správní struktury platné od 1. 1. 2003)

(Administrative structure effective as of 1 January 2003)

	Trvale obydlené byty <i>Permanently occupied dwellings</i>						Neobydlené byty <i>Unoccupied dwellings</i>		
	1970	1980	1991	2001	z toho v rodinných domech <i>In family houses</i>		celkem <i>Total</i>	z toho	
					počet <i>Number</i>	v % <i>%</i>		sloužící k rekreaci <i>Used for recreation</i>	obydlené přechodně <i>Occupied temporarily</i>
Města <i>Towns</i>									
Bílovec	1 986	2 273	2 612	2 661	1 442	54,2	277	35	52
Bohumín	7 851	9 039	8 822	9 121	2 571	28,2	503	17	104
Bruntál	2 681	4 297	5 655	6 621	997	15,1	372	5	136
Brušperk	1 160	1 219	1 281	1 307	1 154	88,3	166	33	27
Břidličná	854	1 034	1 239	1 293	280	21,7	87	33	22
Budišov nad Budišovkou	914	1 103	1 110	1 098	495	45,1	168	91	12
Český Těšín	6 169	7 726	9 734	9 782	2 737	28,0	659	60	181
Dolní Benešov	1 091	1 309	1 457	1 550	911	58,8	114	6	18
Frenštát pod Radhoštěm	2 679	3 232	3 931	4 244	1 152	27,1	403	68	105
Frydek-Místek	14 339	18 699	23 036	23 108	3 590	15,5	1 494	108	609
Frydlant nad Ostravicí	2 380	2 927	3 195	3 500	1 623	46,4	457	122	135
Fulnek	1 655	1 978	2 016	2 061	1 160	56,3	198	30	22
Haviřov	24 628	27 706	31 458	33 426	3 164	9,5	1 005	27	381
Hlučín	3 888	4 401	4 867	5 180	2 653	51,2	267	13	66
Horní Benešov	631	779	819	842	336	39,9	64	20	5
Hradec nad Moravicí	1 495	1 644	1 683	1 751	1 372	78,4	262	63	60
Jablunkov	1 344	1 595	1 794	1 879	968	51,5	149	12	36
Karviná	23 743	25 171	24 503	25 045	2 548	10,2	616	18	135
Klímkovice	1 117	1 239	1 258	1 347	1 082	80,3	210	39	55
Kopřivnice	3 915	6 177	8 369	8 667	1 680	19,4	459	23	156
Kravaře	1 732	1 977	2 099	2 183	1 981	90,7	243	13	16
Krnov	6 665	8 340	8 840	9 565	2 532	26,5	589	43	194
Moravský Beroun	791	836	1 146	1 159	390	33,6	167	70	21
Nový Jičín	6 151	8 129	9 350	10 022	2 672	26,7	619	54	168
Odry	1 791	2 222	2 363	2 538	1 346	53,0	245	46	65
Opava	16 042	19 526	22 217	22 721	6 767	29,8	1 411	51	537
Orlová	8 531	9 830	12 519	12 494	2 485	19,9	515	33	88
Ostrava	103 554	116 650	125 969	128 388	18 659	14,5	7 524	210	2 340
Petřvald	2 987	2 777	2 449	2 471	1 723	69,7	221	27	31
Příbor	2 707	3 280	3 129	3 242	1 314	40,5	378	30	82
Rychvald	2 397	2 572	2 302	2 540	1 775	69,9	249	33	48
Rýmařov	2 067	2 823	3 136	3 315	1 062	32,0	269	89	48
Studénka	2 919	3 475	3 655	3 853	1 482	38,5	331	11	73
Šenov	1 759	1 763	1 787	1 892	1 735	91,7	194	19	51
Štramberk	1 283	1 269	1 152	1 287	825	64,1	181	69	32
Třinec	11 713	12 999	14 239	14 354	4 504	31,4	880	65	256
Vítkov	1 499	2 037	2 125	2 224	965	43,4	187	87	33
Vratimov	2 488	2 626	2 501	2 505	1 360	54,3	239	26	76
Vrbno pod Pradědem	1 365	1 932	2 113	2 177	664	30,5	164	57	43

**C.10. Trvale obydlené byty podle velikosti, období výstavby domů,
správních obvodů obcí s rozšířenou působností a podle měst**
*Permanently occupied dwellings: by size, age of building, administrative
district of municipalities with extended competence and by town*

(podle správní struktury platné od 1. 1. 2003)

(Administrative structure effective as of 1 January 2003)

	Velikost bytu Size of dwelling				Byty v domech postavených v období Dwellings in houses constructed in years				
	s 1 obytnou místností 1 habitable room	se 2 pokoji 2 rooms	se 3 pokoji 3 rooms	se 4 a více pokoji 4 or more rooms	do roku 1919 vč.nezj. Up to 1919 incl. not identif.	1920 - 1945	1946 - 1980	1981 - 1990	1991 - 2001
Kraj celkem <i>Region, total</i>	56 152	155 435	176 871	79 218	28 937	42 024	294 500	73 746	31 028
v tom správní obvody obcí s rozšířenou působností: <i>Administrative districts of municipalities with extended competence:</i>									
Bílovec	837	2 571	3 564	2 426	933	1 096	5 283	1 422	731
Bohumín	1 821	4 101	3 861	1 788	1 242	1 545	7 144	909	821
Bruntál	1 594	4 546	6 413	2 606	1 663	1 764	7 151	3 425	1 224
Český Těšín	1 380	2 828	4 521	1 726	1 014	1 213	5 199	2 652	465
Frenštát pod Radhoštěm	702	2 107	2 685	1 802	503	680	4 301	1 282	612
Frydek-Místek	4 583	10 371	15 609	8 236	1 714	3 189	23 714	7 458	2 952
Frydlant nad Ostravicí	599	1 553	2 664	2 094	527	804	3 661	1 068	881
Haviřov	3 941	14 457	15 262	4 463	473	670	29 457	5 085	2 632
Hlučín	991	3 334	4 564	4 792	733	768	8 844	2 208	1 221
Jablunkov	384	1 486	2 500	2 377	304	573	4 191	1 055	642
Karviná	3 398	14 174	8 081	2 552	616	986	24 010	1 701	1 007
Kopřivnice	1 607	5 179	6 062	2 367	772	1 008	9 751	2 871	884
Kravaře	218	1 246	2 320	2 944	527	409	3 955	1 223	642
Krnov	1 744	4 699	5 816	2 986	2 022	3 037	6 708	2 254	1 296
Nový Jičín	2 083	5 073	7 644	3 826	2 161	2 045	9 330	3 661	1 598
Odry	489	1 183	1 587	1 136	822	504	1 976	669	446
Opava	3 536	9 993	14 209	8 398	4 061	4 517	19 051	6 034	2 661
Orlová	2 360	4 915	7 134	2 685	1 346	1 360	9 412	4 406	758
Ostrava	20 591	51 554	51 547	13 877	5 479	12 757	91 703	20 399	7 818
Rýmařov	623	2 173	2 480	1 032	602	903	3 377	1 081	396
Třinec	2 245	6 480	6 329	4 132	717	1 618	13 643	2 275	995
Vítkov	426	1 412	2 019	973	706	578	2 639	608	346

**C.10. Trvale obydlené byty podle velikosti, období výstavby domů,
správních obvodů obcí s rozšířenou působností a podle měst**
*Permanently occupied dwellings: by size, age of building, administrative
district of municipalities with extended competence and by town*

(podle správní struktury platné od 1. 1. 2003)

(Administrative structure effective as of 1 January 2003)

	Velikost bytu Size of dwelling				Byty v domech postavených v období Dwellings in houses constructed in years				
	s 1 obytnou místností	se 2 pokoji	se 3 pokoji	se 4 a více pokoji	do roku 1919 vč.nezj.	1920 - 1945	1946 - 1980	1981 - 1990	1991 - 2001
	1 habita- ble room	2 rooms	3 rooms	4 or more rooms	Up to 1919 incl. not identif.				
	Města				Townns				
Bílovec	303	746	925	656	278	326	1 358	515	184
Bohumín	1 446	3 371	3 056	1 170	945	1 184	5 746	666	580
Bruntál	808	2 156	2 937	709	215	462	3 318	1 993	633
Brušperk	96	256	510	442	96	149	745	182	135
Břidličná	87	553	485	167	39	64	892	254	44
Budišov nad Budišovkou	125	313	497	152	224	195	544	90	45
Český Těšín	1 353	2 631	4 255	1 460	925	1 117	4 798	2 562	380
Dolní Benešov	157	443	531	416	67	95	1 078	224	86
Frenštát pod Radhoštěm	536	1 311	1 728	617	224	318	2 592	828	282
Frýdek-Místek	3 735	7 041	9 995	2 224	408	1 449	15 165	4 997	1 089
Frýdlant nad Ostravicí	373	744	1 550	825	137	287	1 967	604	505
Fulnek	213	649	776	411	338	212	1 050	313	148
Havířov	3 528	13 018	13 679	3 032	211	362	26 358	4 303	2 192
Hlučín	593	1 551	1 635	1 359	220	197	3 644	701	418
Horní Benešov	102	241	337	158	175	157	367	105	38
Hradec nad Moravicí	129	408	671	531	201	172	859	305	214
Jablunkov	118	431	882	445	89	122	1 100	440	128
Karviná	3 168	13 522	6 957	1 310	341	432	22 479	1 213	580
Klimkovice	110	313	503	415	111	165	719	184	168
Kopřivnice	977	3 123	3 655	887	146	325	5 545	2 324	327
Kravaře	70	430	682	991	262	138	1 219	363	201
Krnov	1 276	3 323	3 593	1 352	883	2 062	4 426	1 515	679
Moravský Beroun	155	263	564	169	144	146	463	359	47
Nový Jičín	1 463	2 844	4 398	1 239	896	887	5 128	2 330	781
Odry	317	703	932	571	454	255	1 141	410	278
Opava	2 816	7 195	9 065	3 521	2 476	3 197	12 019	3 817	1 212
Orlová	1 711	3 658	5 677	1 310	626	547	7 179	3 918	224
Ostrava	20 136	49 145	47 900	10 688	4 927	11 754	85 676	19 154	6 877
Petřvald	440	702	686	614	446	420	1 085	261	259
Příbor	357	1 089	1 235	532	305	254	2 301	168	214
Rychvald	375	730	805	618	297	361	1 398	243	241
Rýmařov	366	1 115	1 319	501	214	497	1 748	622	234
Studénka	417	1 251	1 533	646	256	329	2 532	441	295
Šenov	93	410	660	709	90	254	1 071	246	231
Štramberk	155	526	353	248	99	149	853	90	96
Třinec	1 990	5 437	4 703	2 194	477	1 162	10 613	1 623	479
Vítkov	219	714	846	425	212	210	1 379	269	154
Vratimov	129	976	854	531	123	219	1 887	148	128
Vrbno pod Pradědem	189	719	879	386	270	227	1 300	277	103

C.11. Trvale obydlené byty podle vlastnictví, kategorií, správních obvodů obcí s rozšířenou působností a podle měst

Permanently occupied dwellings: by legal reason for use, category,

administrative district of municipalities with extended competence and by town

(podle správní struktury platné od 1. 1. 2003)

(Administrative structure effective as of 1 January 2003)

	Trvale obydlené byty <i>Permanently occupied dwellings, total</i>	z toho podle právního důvodu užívání bytu <i>Legal reason for use of dwelling</i>						z toho podle kategorie <i>Dwelling category</i>	
		ve vlastním domě <i>In own house</i>	v osobním vlastnictví <i>Ownership of dwelling</i>	nájemní byty <i>Rented dwellings</i>	byty členů SBD <i>Housing Association dwellings</i>	byty členů družstva nájemců <i>Tenant association dwellings</i>	ostatní <i>Other</i>	II. <i>2nd category</i>	III. a IV. <i>3rd and 4th category</i>
Kraj celkem <i>Region, total</i>	466 638	373 782	456 223	450 601	419 916	470 235	513 712	519 130	44 714
v tom správní obvody obcí s rozšířenou působností: <i>Administrative districts of municipalities with extended competence:</i>									
Bílovec	9 364	7 161	9 003	8 804	8 152	9 465	10 345	10 451	898
Bohumín	11 541	9 356	11 009	10 960	9 862	11 661	12 502	12 635	914
Bruntál	15 059	7 314	14 760	14 623	13 516	15 227	16 902	17 107	1 667
Český Těšín	10 473	9 225	10 290	10 153	9 671	10 543	11 390	11 525	912
Frenštát pod Radhoštěm	7 257	5 014	7 091	6 952	6 485	7 378	8 164	8 246	802
Frydek-Místek	38 716	28 838	37 889	37 247	35 848	39 027	42 643	43 163	3 820
Frydlant nad Ostravicí	6 785	3 839	6 577	6 427	6 008	6 941	7 677	7 782	778
Havířov	38 171	34 966	37 865	37 832	36 487	38 317	42 013	42 381	3 675
Hlučín	13 664	12 245	13 302	12 961	12 493	13 774	15 224	15 511	1 621
Jablunkov	6 680	2 785	6 409	6 020	6 174	6 765	7 778	7 968	1 101
Karviná	28 201	24 716	27 889	27 772	25 937	28 320	30 773	31 203	2 635
Kopřivnice	15 197	13 123	14 944	14 775	13 318	15 286	16 422	16 533	1 160
Kravaře	6 698	5 873	6 487	6 238	6 337	6 756	7 441	7 557	746
Krnov	15 109	9 818	14 637	14 497	12 556	15 317	16 979	17 231	1 724
Nový Jičín	18 586	14 207	18 037	17 718	16 055	18 795	20 795	21 048	2 037
Odry	4 354	1 404	4 183	4 074	3 593	4 417	4 995	5 089	598
Opava	36 037	30 014	35 151	34 284	32 126	36 324	39 591	40 079	3 429
Orlová	17 141	11 325	16 478	16 461	14 534	17 282	18 941	19 168	1 721
Ostrava	137 618	123 613	135 159	134 430	123 662	138 156	149 561	150 390	11 227
Rýmařov	6 275	3 094	6 135	6 070	5 473	6 359	7 102	7 177	736
Třinec	18 914	14 374	18 280	17 740	17 526	19 248	21 085	21 387	1 970
Vitkov	4 798	1 478	4 648	4 563	4 103	4 877	5 389	5 499	543

C.11. Trvale obydlené byty podle vlastnictví, kategorií, správních obvodů obcí s rozšířenou působností a podle měst

Permanently occupied dwellings: by legal reason for use, category,

administrative district of municipalities with extended competence and by town

(podle správní struktury platné od 1. 1. 2003)

(Administrative structure effective as of 1 January 2003)

	Trvale obydlené byty <i>Permanently occupied dwellings, total</i>	z toho podle právního důvodu užívání bytu <i>Legal reason for use of dwelling</i>						z toho podle kategorie <i>Dwelling category</i>	
		ve vlastním domě <i>In own house</i>	v osobním vlastnictví <i>Ownership of dwelling</i>	nájemní byty <i>Rented dwellings</i>	byty členů SBD <i>Housing Association dwellings</i>	byty členů družstva nájemců <i>Tenant association dwellings</i>	ostatní <i>Other</i>	II. <i>2nd category</i>	III. a IV. <i>3rd and 4th category</i>
		Města			Towns				
Bílovec	2 620	1 986	2 532	2 498	2 127	2 661	2 907	2 937	243
Bohumín	9 033	7 862	8 645	8 618	7 536	9 121	9 742	9 817	656
Bruntál	6 596	5 604	6 555	6 545	6 178	6 621	7 195	7 243	565
Brušperk	1 303	1 069	1 265	1 207	1 172	1 307	1 399	1 416	104
Břidličná	1 289	434	1 282	1 281	1 230	1 293	1 460	1 466	159
Budišov nad Budišovkou	1 084	162	1 047	1 020	846	1 098	1 243	1 278	158
Český Těšín	9 726	8 744	9 576	9 484	8 974	9 782	10 521	10 639	799
Dolní Benešov	1 545	1 463	1 516	1 483	1 316	1 550	1 627	1 648	95
Frenštát pod Radhoštěm	4 215	3 364	4 173	4 147	3 856	4 244	4 619	4 644	372
Frydek-Místek	23 034	19 397	22 766	22 741	21 821	23 108	24 759	25 001	1 778
Frydlant nad Ostravicí	3 459	2 426	3 409	3 376	3 191	3 500	3 792	3 834	317
Fulnek	2 037	1 046	1 982	1 962	1 703	2 061	2 327	2 358	268
Haviřov	33 337	31 568	33 221	33 186	32 202	33 426	36 607	36 877	3 120
Hlučín	5 150	4 827	5 050	4 961	4 657	5 180	5 692	5 802	589
Horní Benešov	841	250	804	793	674	842	928	952	105
Hradec nad Moravicí	1 736	1 046	1 680	1 616	1 583	1 751	1 891	1 932	161
Jablunkov	1 866	797	1 818	1 745	1 752	1 879	2 061	2 094	195
Karviná	24 970	22 823	24 796	24 770	23 230	25 045	27 052	27 385	2 152
Klímkovice	1 334	701	1 293	1 253	1 187	1 347	1 487	1 500	137
Kopřivnice	8 644	7 850	8 580	8 550	8 024	8 667	9 267	9 314	598
Kravaře	2 155	1 925	2 083	1 991	2 030	2 183	2 437	2 480	276
Krnov	9 533	8 410	9 247	9 193	8 245	9 565	10 493	10 628	969
Moravský Beroun	1 151	140	1 118	1 101	973	1 159	1 297	1 315	131
Nový Jičín	9 938	8 580	9 706	9 573	8 759	10 022	11 017	11 135	1 003
Odry	2 505	762	2 416	2 375	2 051	2 538	2 896	2 944	352
Opava	22 598	20 904	22 167	21 913	19 709	22 721	24 736	24 965	2 044
Orlová	12 414	9 302	12 087	12 168	11 018	12 494	13 617	13 756	1 151
Ostrava	127 922	116 991	125 771	125 444	115 031	128 388	138 891	139 561	10 264
Petřvald	2 454	787	2 245	2 201	1 656	2 471	2 724	2 771	273
Příbor	3 210	2 923	3 130	3 100	2 503	3 242	3 495	3 523	263
Rychvald	2 508	1 494	2 364	2 342	2 326	2 540	2 760	2 818	258
Rýmařov	3 290	2 461	3 232	3 194	2 976	3 315	3 686	3 730	377
Studénka	3 833	3 407	3 688	3 621	3 445	3 853	4 155	4 189	310
Šenov	1 872	1 206	1 798	1 707	1 738	1 892	2 129	2 179	245
Štramberk	1 281	930	1 235	1 217	999	1 287	1 378	1 388	95
Třinec	14 104	11 379	13 644	13 426	13 053	14 354	15 400	15 583	1 144
Vítkov	2 200	929	2 130	2 116	1 934	2 224	2 451	2 483	225
Vratimov	2 493	1 736	2 423	2 358	2 005	2 505	2 714	2 742	223
Vrbno pod Pradědem	2 167	858	2 120	2 095	2 012	2 177	2 434	2 453	250

C.12. Technické vybavení trvale obydlených bytů a domácnosti
podle správních obvodů obcí s rozšířenou působností a podle měst
Permanently occupied dwellings by basic amenities and households by type,
by administrative district of municipalities with extended competence
and by town

(podle správní struktury platné od 1. 1. 2003)

(Administrative structure effective as of 1 January 2003)

	Trvale obydlené byty vybavené <i>Permanently occupied dwellings equipped by</i>					Domácnosti bydlící v bytech <i>Households (living in dwellings) by type</i>			Počet bytů se 2 a více cenz. domácnostmi Number of dwellings with 2 or more census households
	vodovodem <i>Water supply system</i>	připojením na plyn ze sítě <i>Connection to public gas network</i>	koupelnou nebo sprch. koutem v bytě <i>Bathroom or shower unit in dwelling</i>	splachovacím záchodem v bytě <i>Flush toilet in dwelling</i>	ústředním nebo etážovým topením <i>Central or single-storey heating in dwelling</i>	bytové <i>Dwelling</i>	hospodařící <i>On common budget</i>	cenzové <i>Census</i>	
Kraj celkem <i>Region, total</i>	466 638	373 782	456 223	450 601	419 916	470 235	513 712	519 130	44 714
<i>Administrative districts of municipalities with extended competence:</i>									
Bílovec	9 364	7 161	9 003	8 804	8 152	9 465	10 345	10 451	898
Bohumín	11 541	9 356	11 009	10 960	9 862	11 661	12 502	12 635	914
Bruntál	15 059	7 314	14 760	14 623	13 516	15 227	16 902	17 107	1 667
Český Těšín	10 473	9 225	10 290	10 153	9 671	10 543	11 390	11 525	912
Frenštát pod Radhoštěm	7 257	5 014	7 091	6 952	6 485	7 378	8 164	8 246	802
Frydek-Místek	38 716	28 838	37 889	37 247	35 848	39 027	42 643	43 163	3 820
Frydlant nad Ostravicí	6 785	3 839	6 577	6 427	6 008	6 941	7 677	7 782	778
Havířov	38 171	34 966	37 865	37 832	36 487	38 317	42 013	42 381	3 675
Hlučín	13 664	12 245	13 302	12 961	12 493	13 774	15 224	15 511	1 621
Jablunkov	6 680	2 785	6 409	6 020	6 174	6 765	7 778	7 968	1 101
Karviná	28 201	24 716	27 889	27 772	25 937	28 320	30 773	31 203	2 635
Kopřivnice	15 197	13 123	14 944	14 775	13 318	15 286	16 422	16 533	1 160
Kravaře	6 698	5 873	6 487	6 238	6 337	6 756	7 441	7 557	746
Krnov	15 109	9 818	14 637	14 497	12 556	15 317	16 979	17 231	1 724
Nový Jičín	18 586	14 207	18 037	17 718	16 055	18 795	20 795	21 048	2 037
Odry	4 354	1 404	4 183	4 074	3 593	4 417	4 995	5 089	598
Opava	36 037	30 014	35 151	34 284	32 126	36 324	39 591	40 079	3 429
Orlová	17 141	11 325	16 478	16 461	14 534	17 282	18 941	19 168	1 721
Ostrava	137 618	123 613	135 159	134 430	123 662	138 156	149 561	150 390	11 227
Rýmařov	6 275	3 094	6 135	6 070	5 473	6 359	7 102	7 177	736
Třinec	18 914	14 374	18 280	17 740	17 526	19 248	21 085	21 387	1 970
Vítkov	4 798	1 478	4 648	4 563	4 103	4 877	5 389	5 499	543

**C.12. Technické vybavení trvale obydlených bytů a domácnosti
podle správních obvodů obcí s rozšířenou působností a podle měst**
*Permanently occupied dwellings by basic amenities and households by type,
by administrative district of municipalities with extended competence
and by town*

(podle správní struktury platné od 1. 1. 2003)

(Administrative structure effective as of 1 January 2003)

	Trvale obydlené byty vybavené <i>Permanently occupied dwellings equipped by</i>					Domácnosti bydlící v bytech <i>Households (living in dwellings) by type</i>			Počet bytů se 2 a více cenz.do- mácnostmi Number of dwellings with 2 or more census households
	vodo- vodem <i>Water supply system</i>	připojením na plyn ze sítě <i>Connec- tion to public gas network</i>	koupelnou nebo sprch. koutem v bytě <i>Bathroom or shower unit in dwelling</i>	splachova- cím záchodem v bytě <i>Flush toilet in dwelling</i>	ústředním nebo etážovým topením <i>Central or single- storey heating in dwelling</i>	bytové <i>Dwelling</i>	hospo- dařící <i>On common budget</i>	cenzové <i>Census</i>	
	Města					Towns			
Bílovec	2 620	1 986	2 532	2 498	2 127	2 661	2 907	2 937	243
Bohumín	9 033	7 862	8 645	8 618	7 536	9 121	9 742	9 817	656
Bruntál	6 596	5 604	6 555	6 545	6 178	6 621	7 195	7 243	565
Brušperk	1 303	1 069	1 265	1 207	1 172	1 307	1 399	1 416	104
Břidličná	1 289	434	1 282	1 281	1 230	1 293	1 460	1 466	159
Budišov nad Budišovkou	1 084	162	1 047	1 020	846	1 098	1 243	1 278	158
Český Těšín	9 726	8 744	9 576	9 484	8 974	9 782	10 521	10 639	799
Dolní Benešov	1 545	1 463	1 516	1 483	1 316	1 550	1 627	1 648	95
Frenštát pod Radhoštěm	4 215	3 364	4 173	4 147	3 856	4 244	4 619	4 644	372
Frýdek-Místek	23 034	19 397	22 766	22 741	21 821	23 108	24 759	25 001	1 778
Frýdlant nad Ostravicí	3 459	2 426	3 409	3 376	3 191	3 500	3 792	3 834	317
Fulnek	2 037	1 046	1 982	1 962	1 703	2 061	2 327	2 358	268
Havířov	33 337	31 568	33 221	33 186	32 202	33 426	36 607	36 877	3 120
Hlučín	5 150	4 827	5 050	4 961	4 657	5 180	5 692	5 802	589
Horní Benešov	841	250	804	793	674	842	928	952	105
Hradec nad Moravicí	1 736	1 046	1 680	1 616	1 583	1 751	1 891	1 932	161
Jablunkov	1 866	797	1 818	1 745	1 752	1 879	2 061	2 094	195
Karviná	24 970	22 823	24 796	24 770	23 230	25 045	27 052	27 385	2 152
Klimkovice	1 334	701	1 293	1 253	1 187	1 347	1 487	1 500	137
Kopřivnice	8 644	7 850	8 580	8 550	8 024	8 667	9 267	9 314	598
Kravaře	2 155	1 925	2 083	1 991	2 030	2 183	2 437	2 480	276
Krnov	9 533	8 410	9 247	9 193	8 245	9 565	10 493	10 628	969
Moravský Beroun	1 151	140	1 118	1 101	973	1 159	1 297	1 315	131
Nový Jičín	9 938	8 580	9 706	9 573	8 759	10 022	11 017	11 135	1 003
Odry	2 505	762	2 416	2 375	2 051	2 538	2 896	2 944	352
Opava	22 598	20 904	22 167	21 913	19 709	22 721	24 736	24 965	2 044
Orlová	12 414	9 302	12 087	12 168	11 018	12 494	13 617	13 756	1 151
Ostrava	127 922	116 991	125 771	125 444	115 031	128 388	138 891	139 561	10 264
Petřvald	2 454	787	2 245	2 201	1 656	2 471	2 724	2 771	273
Příbor	3 210	2 923	3 130	3 100	2 503	3 242	3 495	3 523	263
Rychvald	2 508	1 494	2 364	2 342	2 326	2 540	2 760	2 818	258
Rýmařov	3 290	2 461	3 232	3 194	2 976	3 315	3 686	3 730	377
Studénka	3 833	3 407	3 688	3 621	3 445	3 853	4 155	4 189	310
Šenov	1 872	1 206	1 798	1 707	1 738	1 892	2 129	2 179	245
Štramberk	1 281	930	1 235	1 217	999	1 287	1 378	1 388	95
Třinec	14 104	11 379	13 644	13 426	13 053	14 354	15 400	15 583	1 144
Vítkov	2 200	929	2 130	2 116	1 934	2 224	2 451	2 483	225
Vratimov	2 493	1 736	2 423	2 358	2 005	2 505	2 714	2 742	223
Vrbno pod Pradědem	2 167	858	2 120	2 095	2 012	2 177	2 434	2 453	250

C.13. Vybavení bytových domácností podle správních obvodů obcí s rozšířenou působností a podle měst

Equipment of dwelling households by administrative district of municipalities with extended competence and by town

(podle správní struktury platné od 1. 1. 2003)

(Administrative structure effective as of 1 January 2003)

	Bytové domácnosti celkem <i>Dwelling households, total</i>	z toho podíl domácností vybavených (v %): <i>Share of households equipped by (%):</i>							
		osobním automobilem <i>Car</i>		telefonem <i>Telephone</i>			možností využívat rekreační objekt <i>Possibility to use weekend house</i>	osobním počítačem <i>Personal computer</i>	
		celkem <i>Total</i>	z toho 2 a více <i>2 or more</i>	pevnou linkou <i>Fixed line only</i>	pouze mobilním <i>Mobile only</i>	pevnou linkou i mobilním <i>Both fixed and mobile</i>		celkem <i>Total</i>	z toho s připojením na internet <i>Linked to internet</i>
Kraj celkem <i>Region, total</i>	470 235	44,5	4,6	41,5	12,5	19,2	13,9	13,1	5,2
v tom správní obvody obcí s rozšířenou působností: <i>Administrative districts of municipalities with extended competence:</i>									
Bílovec	9 465	48,5	4,8	31,5	17,8	14,9	9,1	11,9	4,5
Bohumín	11 661	39,6	4,3	39,0	13,4	16,9	11,1	11,4	4,5
Bruntál	15 227	42,2	3,8	37,6	14,1	17,1	10,7	12,0	4,8
Český Těšín	10 543	45,4	4,8	40,9	14,7	19,3	12,3	14,1	6,1
Frenštát pod Radhoštěm	7 378	48,8	6,5	36,3	16,0	18,4	12,0	14,5	5,2
Frýdek-Místek	39 027	52,1	6,6	40,4	13,4	20,2	13,5	14,2	5,8
Frýdlant nad Ostravicí	6 941	53,7	7,8	42,2	12,7	18,9	11,6	14,0	5,8
Havířov	38 317	43,1	4,3	41,7	12,9	21,3	14,8	13,5	5,7
Hlučín	13 774	49,1	5,6	44,5	9,9	17,8	7,8	13,1	5,1
Jablunkov	6 765	47,4	4,7	39,8	13,4	12,3	8,1	10,6	3,7
Karviná	28 320	40,0	3,7	41,8	13,5	19,2	11,5	10,9	4,2
Kopřivnice	15 286	49,1	5,1	37,0	16,2	17,4	12,1	13,0	4,9
Kravaře	6 756	55,2	6,7	49,3	6,9	17,6	4,3	12,3	4,9
Krnov	15 317	41,7	4,2	40,2	12,7	16,1	11,1	11,2	4,5
Nový Jičín	18 795	49,3	5,4	38,6	13,5	18,1	11,7	12,7	4,3
Odry	4 417	47,6	5,3	34,8	16,0	12,8	8,5	9,3	3,3
Opava	36 324	49,9	5,5	43,4	10,8	20,0	12,5	14,2	5,6
Orlová	17 282	45,8	4,9	36,6	14,4	18,3	10,1	12,1	4,6
Ostrava	138 156	39,2	3,5	43,9	11,0	21,0	19,1	13,8	5,6
Rýmařov	6 359	44,0	4,0	39,4	13,6	17,0	10,8	11,4	4,6
Třinec	19 248	46,1	4,8	44,4	11,9	17,6	12,3	13,3	5,2
Vítkov	4 877	47,1	5,0	38,2	12,9	13,4	8,5	9,0	3,1

C.13. Vybavení bytových domácností podle správních obvodů obcí s rozšířenou působností a podle měst

Equipment of dwelling households by administrative district of municipalities with extended competence and by town

(podle správní struktury platné od 1. 1. 2003)

(Administrative structure effective as of 1 January 2003)

	Bytové domácnosti celkem <i>Dwelling households, total</i>	z toho podíl domácností vybavených (v %): <i>Share of households equipped by (%):</i>							
		osobním automobilem <i>Car</i>		telefonem <i>Telephone</i>			možností využívat rekreační objekt <i>Possibility to use weekend house</i>	osobním počítačem <i>Personal computer</i>	
		celkem <i>Total</i>	z toho 2 a více <i>2 or more</i>	pevnou linkou <i>Fixed line only</i>	pouze mobilním <i>Mobile only</i>	pevnou linkou i mobilním <i>Both fixed and mobile</i>		celkem <i>Total</i>	z toho s připojením na internet <i>Linked to internet</i>
Města <i>Towns</i>									
Bílovec	2 661	48,9	5,2	32,3	16,6	15,4	10,0	12,3	4,4
Bohumín	9 121	36,3	3,4	37,9	14,0	17,1	11,7	11,2	4,2
Bruntál	6 621	39,8	3,1	37,5	14,5	20,6	14,2	14,1	5,8
Brušperk	1 307	58,7	8,6	39,3	13,5	21,8	7,7	14,7	6,1
Břidličná	1 293	42,2	2,4	39,8	14,1	16,3	9,0	13,1	4,2
Budišov nad Budišovkou	1 098	40,8	3,5	36,2	13,3	11,0	8,4	8,2	2,1
Český Těšín	9 782	44,3	4,5	41,2	14,6	19,4	12,6	14,1	6,2
Dolní Benešov	1 550	48,1	5,2	44,7	10,3	18,5	5,5	13,0	4,6
Frenštát pod Radhoštěm	4 244	43,0	5,0	37,8	15,0	19,7	15,5	14,8	5,6
Frýdek-Místek	23 108	46,2	4,5	41,1	13,0	21,2	17,2	13,7	5,6
Frýdlant nad Ostravicí	3 500	50,9	6,3	45,3	11,4	21,0	15,0	14,7	6,2
Fulnek	2 061	47,8	5,5	30,7	16,3	12,2	7,3	9,1	3,0
Haviřov	33 426	41,1	3,6	41,8	13,1	21,3	15,5	13,2	5,5
Hlučín	5 180	42,1	4,1	43,8	10,8	18,7	10,0	12,5	5,4
Horní Benešov	842	44,3	2,6	34,3	15,4	12,9	8,0	9,3	2,0
Hradec nad Moravicí	1 751	56,1	6,5	43,9	10,1	18,5	6,3	12,8	5,9
Jablunkov	1 879	45,0	3,5	40,0	13,4	13,4	9,3	11,4	3,7
Karviná	25 045	37,5	2,9	42,2	13,6	18,9	11,9	10,2	3,8
Klímkovice	1 347	51,8	6,1	37,1	14,4	20,8	8,3	18,0	6,7
Kopřivnice	8 667	46,8	4,1	36,1	16,9	18,5	14,1	13,5	5,3
Kravaře	2 183	52,7	6,7	50,3	6,7	19,4	5,2	11,5	5,4
Krnov	9 565	38,5	3,6	41,5	12,5	18,6	12,9	12,7	5,2
Moravský Beroun	1 159	39,3	2,9	33,2	15,9	13,2	8,2	9,7	3,0
Nový Jičín	10 022	46,4	4,9	39,3	13,3	20,8	15,2	13,8	5,0
Odry	2 538	44,1	5,1	35,2	16,2	14,5	9,1	10,6	4,1
Opava	22 721	45,5	4,4	44,5	10,5	22,1	16,3	15,1	6,2
Orlová	12 494	43,4	4,0	36,7	14,7	18,8	10,7	12,1	4,6
Ostrava	128 388	38,0	3,2	44,2	10,9	21,1	19,9	13,7	5,6
Petřvald	2 471	49,7	7,0	34,1	13,8	17,0	10,2	12,1	4,6
Příbor	3 242	50,3	5,5	39,1	14,9	18,0	11,8	13,1	4,9
Rychvald	2 540	51,4	7,2	42,6	11,1	16,2	8,9	12,2	5,4
Rýmařov	3 315	43,6	4,3	40,3	12,5	19,4	13,1	12,3	5,5
Studénka	3 853	44,2	2,9	33,5	17,4	15,9	10,8	12,2	5,2
Šenov	1 892	58,4	9,0	41,5	10,9	19,9	9,1	16,0	7,2
Štramberk	1 287	47,1	5,5	38,4	15,2	13,9	10,0	10,6	4,0
Třinec	14 354	42,8	4,1	43,8	12,4	17,9	13,2	12,9	5,0
Vítkov	2 224	44,4	4,6	36,9	14,3	15,7	9,1	9,7	3,8
Vratimov	2 505	50,3	5,3	42,4	11,9	18,4	12,9	11,7	5,0
Vrbno pod Pradědem	2 177	42,1	4,7	39,9	13,9	17,3	9,6	12,7	5,7

C.14. Charakteristiky úrovně bydlení podle správních obvodů obcí s rozšířenou působností a podle měst

Housing quality indicators: by administrative district of municipalities with extended competence and by town

(podle správní struktury platné od 1. 1. 2003)

(Administrative structure effective as of 1 January 2003)

	Plocha trvale obydlených bytů v tis. m ² <i>Floor area of permanently occupied dwellings ('000 m²)</i>		Počet obytných místností s plochou 8 a více m ² <i>Number of habitable rooms (8 m² or more)</i>	Počet osob v bytech <i>Number of persons in dwellings</i>	Na 1 trvale obydlený byt připadá <i>Per permanently occupied dwelling</i>			
	celková <i>Total</i>	obytná <i>Habitable</i>			m ² obytné plochy <i>Habitable floor area, m²</i>	obytných místností s plochou 8 a více m ² <i>Habitable rooms (8 m² or more)</i>	osob <i>Persons</i>	cenzových domácností <i>Census households</i>
Kraj celkem <i>Region, total</i>	33 963	22 188	1 258 554	1 252 745	47,4	2,69	2,66	1,10
v tom správní obvody obcí s rozšířenou působností: <i>Administrative districts of municipalities with extended competence:</i>								
Bílovec	752	494	27 614	26 623	52,5	2,94	2,81	1,10
Bohumín	806	530	29 638	29 744	45,8	2,56	2,55	1,08
Bruntál	1 145	743	41 782	42 837	49,0	2,76	2,81	1,12
Český Těšín	776	508	28 387	28 589	48,6	2,72	2,71	1,09
Frenštát pod Radhoštěm	584	377	21 334	20 523	51,6	2,92	2,78	1,12
Frydek-Místek	2 998	1 956	109 775	106 624	50,4	2,83	2,73	1,11
Frydlant nad Ostravicí	596	390	21 345	19 426	56,4	3,09	2,80	1,12
Havířov	2 515	1 653	98 503	98 622	43,3	2,58	2,57	1,11
Hlučín	1 192	788	43 821	39 630	57,6	3,20	2,88	1,13
Jablunkov	598	394	22 148	22 531	58,5	3,28	3,33	1,18
Karviná	1 776	1 155	67 610	73 925	41,0	2,40	2,61	1,10
Kopřivnice	1 099	716	40 937	41 554	47,1	2,69	2,72	1,08
Kravaře	635	424	23 577	20 704	63,0	3,50	3,06	1,12
Krnov	1 190	784	42 188	42 421	51,4	2,77	2,77	1,12
Nový Jičín	1 467	953	52 587	52 642	51,1	2,82	2,80	1,12
Odry	368	235	12 803	13 140	53,5	2,91	2,97	1,15
Opava	2 933	1 930	104 232	100 655	53,4	2,88	2,77	1,10
Orlová	1 197	782	45 600	47 730	45,8	2,67	2,76	1,11
Ostrava	9 033	5 868	340 408	338 753	42,7	2,47	2,45	1,09
Rýmařov	475	306	17 093	17 847	48,4	2,71	2,81	1,13
Třinec	1 443	951	53 463	54 143	49,6	2,79	2,81	1,11
Vítkov	386	250	13 709	14 082	51,7	2,84	2,89	1,13

C.14. Charakteristiky úrovně bydlení podle správních obvodů obcí s rozšířenou působností a podle měst

Housing quality indicators: by administrative district of municipalities with extended competence and by town

(podle správní struktury platné od 1. 1. 2003)

(Administrative structure effective as of 1 January 2003)

	Plocha trvale obydlených bytů v tis. m ² <i>Floor area of permanently occupied dwellings ('000 m²)</i>		Počet obytných místností s plochou 8 a více m ² <i>Number of habitable rooms (8 m² or more)</i>	Počet osob v bytech <i>Number of persons in dwellings</i>	Na 1 trvale obydlený byt připadá <i>Per permanently occupied dwelling</i>			
	celková <i>Total</i>	obytná <i>Habitable</i>			m ² obytné plochy <i>Habitable floor area, m²</i>	obytných místností s plochou 8 a více m ² <i>Habitable rooms (8 m² or more)</i>	osob <i>Persons</i>	cenzových domácností <i>Census households</i>
	Města				Towns			
Bílovec	209	137	7 554	7 456	52,1	2,87	2,80	1,10
Bohumín	606	399	22 572	22 976	44,1	2,50	2,52	1,08
Bruntál	444	288	17 073	17 377	43,5	2,58	2,62	1,09
Brušperk	118	77	4 163	3 494	59,3	3,19	2,67	1,08
Břidličná	89	56	3 395	3 808	43,4	2,63	2,95	1,13
Budišov nad Budišovkou	83	54	2 943	3 184	49,7	2,71	2,90	1,16
Český Těšín	705	462	25 939	26 208	47,6	2,67	2,68	1,09
Dolní Benešov	119	79	4 521	4 365	50,8	2,92	2,82	1,06
Frenštát pod Radhoštěm	296	192	11 188	11 240	45,8	2,67	2,65	1,09
Frydek-Místek	1 518	989	57 640	59 843	43,0	2,51	2,59	1,08
Frydlant nad Ostravicí	281	186	10 279	9 462	53,1	2,94	2,70	1,10
Fulnek	164	105	5 707	6 009	51,2	2,79	2,92	1,14
Havířov	2 095	1 382	83 833	84 532	41,6	2,52	2,53	1,10
Hlučín	408	268	15 019	14 201	52,2	2,92	2,74	1,12
Horní Benešov	64	43	2 317	2 442	51,2	2,76	2,90	1,13
Hradec nad Moravicí	155	101	5 402	5 024	58,3	3,11	2,87	1,10
Jablunkov	149	98	5 665	5 833	52,1	3,02	3,10	1,11
Karviná	1 471	957	56 966	64 143	38,4	2,28	2,56	1,09
Klimkovice	119	78	4 188	3 740	58,3	3,12	2,78	1,11
Kopřivnice	573	376	22 204	23 542	43,5	2,57	2,72	1,07
Kravaře	211	141	7 751	6 640	65,1	3,57	3,04	1,14
Krnov	683	453	24 783	25 436	47,4	2,60	2,66	1,11
Moravský Beroun	85	55	3 123	3 427	47,7	2,71	2,96	1,13
Nový Jičín	701	459	25 913	26 674	46,1	2,61	2,66	1,11
Odry	201	129	7 114	7 342	51,0	2,82	2,89	1,16
Opava	1 678	1 108	59 995	60 444	49,0	2,65	2,66	1,10
Orlová	803	526	31 773	34 576	42,6	2,57	2,77	1,10
Ostrava	8 174	5 301	309 497	312 025	41,5	2,42	2,43	1,09
Petřvald	195	125	6 709	6 584	51,3	2,75	2,66	1,12
Příbor	240	156	8 667	8 685	48,6	2,70	2,68	1,09
Rychvald	200	131	7 066	6 768	51,8	2,80	2,66	1,11
Rýmařov	244	159	8 830	9 081	48,1	2,67	2,74	1,13
Studénka	271	179	10 346	10 391	46,5	2,69	2,70	1,09
Šenov	173	114	6 200	5 392	60,9	3,31	2,85	1,15
Štramberk	97	62	3 396	3 399	48,5	2,65	2,64	1,08
Třinec	986	649	37 068	38 415	45,3	2,59	2,68	1,09
Vítkov	168	110	6 084	6 205	49,7	2,76	2,79	1,12
Vratimov	192	126	7 050	6 441	50,4	2,83	2,57	1,09
Vrbno pod Pradědem	161	106	6 043	6 134	48,9	2,78	2,82	1,13

D.1. Vybrané údaje podle krajů

	Česká republika Czech Republic	v tom kraje						
		Hl.město Praha	Středo-český	Jiho-český	Plzeňský	Karlovarský	Ústecký	Liberecký
Území, struktura osídlení								
Rozloha (ha)	7 886 525	49 589	1 101 461	1 005 634	756 089	331 440	533 491	316 312
Počet obcí	6 258	1	1 148	623	506	132	354	216
z toho se statutem města	522	1	73	45	46	28	46	36
Podíl městského obyvatelstva (v %)	70,6	100,0	54,9	64,6	67,1	80,7	79,9	78,6
Podíl počtu obyvatel v obcích (v %):								
do 199 obyvatel	2,0	-	3,4	4,4	4,0	1,0	1,2	1,3
s 200 - 999 obyvateli	15,2	-	27,3	18,8	18,6	10,1	11,0	13,8
s 1 000 - 4 999 obyvateli	19,8	-	26,0	24,5	26,5	20,4	15,2	20,0
Počet částí obcí	15 026	146	2 766	1 955	1 540	513	1 136	762
Počet základních sídelních jednotek	22 699	903	3 693	2 566	1 891	876	1 835	1 182
Hustota obyvatelstva (osoby/km ²)	130	2358	102	62	73	92	154	135
Obyvatelstvo								
Počet obyvatel	10 230 060	1 169 106	1 122 473	625 267	550 688	304 343	820 219	428 184
přírůstek proti roku 1991	-72 155	-45 068	9 591	2 378	-7 619	2 358	-4 242	3 064
v %	-0,7	-3,9	0,9	0,4	-1,4	0,8	-0,5	0,7
z toho ženy	5 247 989	614 724	572 646	318 229	280 868	155 132	418 420	219 765
Podíl obyvatel ve věku (v %):								
0 - 14	16,2	13,4	16,0	16,6	15,7	16,7	16,9	16,9
15 - 59	65,4	65,8	65,2	65,3	65,2	66,5	66,3	66,0
60 a více vč. nezj. věku	18,4	20,8	18,8	18,1	19,1	16,7	16,7	17,1
Průměrný věk obyvatel (roky)	38,8	41,1	39,1	38,4	39,2	37,8	37,8	38,1
Podíl obyvatel národnosti (v %):								
české	90,4	93,1	95,7	95,2	95,2	87,4	92,1	93,4
moravské	3,7	0,2	0,1	0,2	0,2	0,1	0,1	0,1
slezské	0,1	0,0	0,0	0,0	0,0	0,0	0,0	0,0
slovenské	1,9	1,6	1,4	1,4	1,4	4,6	2,7	2,0
Podíl obyvatel podle náboženského vyznání (v %):								
bez vyznání	59,0	67,3	68,6	52,6	65,4	72,3	77,2	72,6
věřící	32,1	24,5	23,4	34,7	24,2	20,5	15,8	18,4
z toho církev:								
Církev římskokatolická	26,8	17,6	19,0	30,6	20,7	15,7	12,0	13,0
Českobratrská církev evangel.	1,1	1,4	1,1	0,5	0,7	1,2	0,7	0,8
Církev čsl. husitská	1,0	1,5	1,2	0,8	0,5	0,4	0,7	1,6
nezjištěno	8,8	8,2	8,0	12,8	10,3	7,1	7,0	9,0
Podíl obyvatel podle stavu (v %):								
svobodní	37,5	36,2	36,2	37,6	36,2	39,4	38,7	38,2
ženatí, vdané	46,4	44,6	47,5	47,2	47,6	42,2	43,4	44,4
rozvedení	7,9	10,4	7,5	7,0	7,7	10,8	9,7	9,4
ovdovělí	7,7	7,9	8,2	7,5	7,9	6,9	7,4	7,2
Podíl obyvatel narozených (v %):								
v obci současného bydliště	52,5	61,8	47,6	48,0	50,1	42,9	44,9	46,7
v jiné obci okresu	15,5	-	18,4	20,4	15,4	13,0	17,3	14,8
Podíl obyvatel ve věku 15 a více let podle ukončeného vzdělání (v %):								
základní (vč. neukončeného)	23,0	14,5	23,1	23,5	23,0	27,9	27,3	23,9
střední odborné (vč. vyučených)	37,9	28,8	40,4	38,7	39,4	38,4	39,3	40,0
úplně střední s maturitou	28,4	35,7	27,8	28,4	28,1	25,8	25,2	27,0
vysokoškolské	8,9	18,8	7,0	7,8	7,8	5,6	5,4	7,0

D.1. Selected indicators: by region

By region							
Králové- hradecký	Pardu- bický	Vysočina	Jiho- moravský	Olomouc ký	Zlínský	Moravsko- slezský	
<i>Area, structure of settlement</i>							
475 819	451 853	692 528	706 547	513 943	396 405	555 414	Area (hectares)
448	453	730	647	394	304	302	Number of municipalities
43	32	33	45	26	29	39	With status of town
69,3	61,8	57,9	63,3	58,2	60,8	76,9	Share of population in towns (%)
							Share of population in municipalities (%):
2,9	3,1	8,1	1,3	1,1	0,4	0,1	Up to 199 population
20,5	23,8	25,3	17,1	17,0	17,3	6,0	With 200 - 999 population
18,1	19,9	8,7	25,4	29,2	25,9	21,7	With 1 000 - 4 999 population
1 071	993	1 444	872	754	439	635	Number of municipality parts
1 556	1 319	1 806	1 497	1 143	932	1 500	Number of basic settlement units
116	112	75	160	124	150	229	Density of population per km ²
<i>Population</i>							
550 724	508 281	519 211	1 127 718	639 369	595 010	1 269 467	Population
-2 085	-437	-1 857	-9 114	-3 427	-1 893	-13 804	Increase on year 1991
-0,4	-0,1	-0,4	-0,8	-0,5	-0,3	-1,1	%
282 593	259 346	262 700	580 900	328 350	304 949	649 367	Females
							Population aged (%):
16,3	16,8	17,3	16,0	16,5	16,5	17,2	0 - 14
64,6	64,6	64,3	65,0	65,3	65,0	65,7	15 - 59
19,1	18,5	18,4	19,0	18,2	18,5	17,1	60+, incl. not identified age
39,0	38,4	38,1	39,0	38,4	38,4	37,9	Average age of population (years)
							Nationality (%):
95,1	96,2	91,7	78,1	87,8	85,4	87,2	Czech
0,1	0,6	5,0	17,6	7,7	10,9	2,3	Moravian
0,0	0,0	0,0	0,0	0,0	0,0	0,8	Silesian
1,5	1,2	0,7	1,4	1,8	1,3	3,4	Slovak
							Denomination (%):
63,9	58,9	41,3	47,5	53,8	36,9	52,3	Nondenominational
26,6	32,0	46,4	43,7	37,0	55,2	40,2	Believers
							In the Church:
20,6	26,3	41,8	38,9	32,4	48,9	32,5	Roman Catholic
1,0	2,4	1,7	1,0	0,7	2,9	0,8	Evangelical of Czech Brethren
2,4	1,1	0,4	0,7	1,1	0,4	0,7	Czechoslovak Hussite
9,4	9,1	12,3	8,8	9,2	7,8	7,5	Not identified
							Marital status (%):
36,6	37,4	38,4	37,5	38,0	38,3	38,1	Single
47,5	48,0	48,5	47,2	46,8	47,8	46,0	Married
7,7	6,8	5,2	7,1	7,2	6,0	7,9	Divorced
7,8	7,6	7,6	7,8	7,6	7,6	7,4	Widowed
							Share of native persons born (%):
49,8	51,6	54,9	57,1	52,2	56,8	55,1	In same municipality
18,9	20,6	23,1	13,7	20,9	21,2	14,1	In other municipality within district
							Highest educational attainment, population aged 15+ (%):
22,5	22,7	24,2	23,3	23,6	24,8	25,2	Basic, incl. not completed
39,7	40,8	40,6	37,0	39,1	39,0	38,7	Secondary technical, incl. vocational
28,8	28,0	27,4	28,0	27,7	27,3	26,4	Full secondary with GCSE
7,5	7,0	6,7	10,3	8,1	7,7	7,8	University

D.1. Vybrané údaje podle krajů

pokračování

	Česká republika Czech Republic	v tom kraje						
		Hl.město Praha	Středo- český	Jiho- český	Plzeňský	Karlo- varský	Ústecký	Liberecký
Ekonomická aktivita								
Ekonomicky aktivní	5 253 400	635 105	584 628	320 546	285 674	162 347	426 599	225 154
zaměstnaní	4 766 463	601 031	544 018	300 237	265 555	144 891	360 432	209 451
z toho (v %):								
zaměstnanci	81,6	75,9	80,3	81,9	82,6	81,9	83,0	80,8
zaměstnavatelé	3,6	4,3	3,5	3,4	3,3	3,7	3,6	3,5
samostatně činní	12,0	16,7	12,7	11,9	11,1	12,0	10,4	12,8
nezaměstnaní	486 937	34 074	40 610	20 309	20 119	17 456	66 167	15 703
Ekonomicky neaktivní	4 894 465	519 242	529 576	300 155	260 775	138 894	383 546	198 387
z toho (v %):								
nepracující důchodci	45,9	47,4	47,0	44,8	47,6	42,7	44,7	43,2
závislé osoby	50,5	50,2	49,9	51,1	48,9	52,8	51,7	52,8
Míra ekonomické aktivity (v %):								
muži	69,5	70,8	70,5	70,0	69,8	72,3	70,5	71,4
ženy	53,6	55,7	54,0	53,4	53,8	56,3	55,2	55,7
Podíl ekonomicky aktivních ve vybraných odvětvích (v %):								
zemědělství, lesnictví, rybolov	4,4	0,6	4,9	7,7	6,3	2,9	3,1	2,8
průmysl	29,1	12,2	28,1	29,9	31,4	29,4	28,7	38,1
stavebnictví	8,7	8,2	8,6	9,9	8,5	7,7	8,3	8,1
obchod a opravy	10,6	12,8	10,9	10,2	9,8	10,1	9,7	9,5
pohostinství a ubytování	3,8	4,8	3,5	4,2	3,4	6,2	3,3	3,9
Podíl vyjíždějících za prací z obce ze zaměstnaných (v %)	39,6	4,3	51,7	39,8	39,1	38,4	38,0	34,7
Domácnosti								
Bytové domácnosti	3 827 678	496 940	413 060	231 281	208 992	115 913	321 928	161 830
Hospodařící domácnosti	4 216 085	544 577	457 421	251 845	229 807	130 894	352 812	179 357
Cenzové domácnosti	4 270 717	547 811	464 188	255 569	232 424	132 397	356 126	181 249
podíl jednotlivých typů (v %):								
úplné rodiny	54,6	43,3	55,9	57,2	55,8	49,6	51,5	52,8
bez závislých dětí	29,1	24,9	30,7	29,8	30,9	26,9	27,6	27,8
se závislými dětmi	25,5	18,3	25,2	27,3	24,9	22,7	23,9	24,9
neúplné rodiny	13,5	16,4	13,4	12,6	12,5	15,7	13,7	13,9
bez závislých dětí	5,5	6,8	5,5	5,0	5,0	5,7	4,7	5,0
se závislými dětmi	8,0	9,5	7,9	7,5	7,5	10,0	9,1	8,8
vícečl. nerodinné domácnosti	2,0	3,6	1,8	1,6	1,8	2,2	2,1	2,1
domácnosti jednotlivců	29,9	36,8	28,9	28,7	29,9	32,5	32,6	31,2
Průměrný počet členů domácnosti	2,38	2,12	2,40	2,43	2,35	2,28	2,28	2,35
Počet cenzových domácností na 100 bytových domácností	111,0	110,2	111,6	110,5	111,0	114,2	110,6	112,0
Domy								
Domy celkem	1 969 018	88 200	307 120	147 970	120 279	39 866	124 567	84 883
trvale obydlené domy	1 630 705	82 160	239 553	111 544	95 538	35 666	105 241	66 347
přírůstek proti roku 1991	33 629	3 183	4 439	1 500	546	2 267	4 160	2 041
(v %)	2,1	3,9	1,9	1,4	0,6	6,8	4,1	3,2
neobydlené domy	338 313	6 040	67 567	36 426	24 741	4 200	19 326	18 536
z toho sloužící k rekreaci	170 477	297	36 504	23 151	13 843	1 563	10 022	12 919
Struktura a vybavení trvale obydlených domů								
Podíl rodinných domů (v %)	86,3	61,2	91,3	88,0	86,3	71,4	78,4	82,9
Průměrné stáří domu	46,9	50,8	48,7	46,5	48,6	55,0	55,9	54,5
Podíl panelových domů (v %)	4,9	12,7	3,1	4,0	5,2	11,1	9,1	6,4
Podíl domů vybavených (v %):								
plynem ze sítě	55,2	79,7	34,6	32,0	43,9	52,2	54,2	40,5
veřejným vodovodem	76,9	96,3	60,0	75,9	65,9	86,3	89,2	81,8
přípojkou na kanalizaci	52,4	85,4	39,4	61,7	49,1	62,6	59,2	43,4

D.1. Selected indicators: by region

Continued

By region							
Králové- hradecký	Pardu- bický	Vysočina	Jiho- moravský	Olomouc ký	Zlínský	Moravsko- slezský	
Economic activity							
279 064	255 709	256 686	568 315	324 278	298 616	630 679	Economically active
262 014	235 411	238 878	513 290	285 985	272 340	532 930	Employed persons
							In %:
81,7	83,1	83,7	82,0	83,2	81,9	85,1	Employees
3,6	3,5	3,1	3,7	3,5	3,7	3,4	Employers
12,1	10,7	10,4	11,9	10,8	12,0	9,2	Self-employed
17 050	20 298	17 808	55 025	38 293	26 276	97 749	unemployed persons
267 616	249 758	260 505	553 469	311 490	293 713	627 339	Economically inactive (EI)
							In %:
46,7	45,8	45,0	46,9	45,8	45,7	44,9	EI pensioners
49,3	50,3	50,7	49,7	50,6	50,8	51,0	Dependent persons
							Rate of economic activity (%):
69,0	69,0	68,4	68,7	69,1	68,8	67,6	Males
52,7	52,5	51,5	52,0	53,0	52,0	52,8	Females
							Economically active persons in selected economic activities (%):
5,2	6,2	9,7	5,0	5,7	4,0	2,8	Agriculture, forestry, fishing
33,2	33,3	35,9	27,6	30,9	36,7	32,7	Industry
8,0	8,9	8,4	10,1	9,4	9,7	7,5	Construction
10,6	10,2	8,4	11,0	9,6	10,2	11,0	Wholesale and retail trade, repairs
3,6	3,3	2,9	3,6	3,2	3,6	3,6	Hotels and restaurants
38,8	42,2	41,5	38,1	41,3	44,7	37,8	Share of employed persons commuting to work from municipality (%)
Households							
204 529	182 943	179 784	404 876	230 561	204 806	470 235	Dwelling households
224 921	201 395	195 521	446 718	254 079	228 062	518 676	Households on common budget
228 158	204 594	199 417	455 546	257 163	231 969	524 106	Census households
							By type (%):
56,9	59,0	62,4	57,0	58,0	60,4	55,8	Two-parent families
30,5	31,0	31,8	30,1	30,0	30,6	28,5	Without dependent children
26,4	28,0	30,7	26,9	27,9	29,8	27,3	With dependent children
12,6	12,0	11,2	13,5	12,8	12,4	13,3	Lone-parent families
5,0	4,9	5,0	5,7	5,4	5,7	5,3	Without dependent children
7,6	7,1	6,1	7,8	7,4	6,7	8,1	With dependent children
1,3	1,3	1,4	2,2	1,6	1,4	1,6	Multimember non-family households
29,2	27,7	25,1	27,3	27,6	25,8	29,2	Households of individuals
2,40	2,47	2,59	2,46	2,47	2,54	2,41	Average number of household members
112,0	111,8	110,9	112,5	110,5	113,3	110,4	Number of census households per 100 dwelling households
Houses							
128 770	118 714	129 165	237 514	126 825	133 402	181 743	Houses, total
101 662	96 680	103 556	205 293	110 568	114 576	162 321	Permanently occupied houses
1 332	1 029	699	3 259	2 391	1 539	5 244	Increase on year 1991
1,3	1,1	0,7	1,6	2,2	1,4	3,3	%
27 108	22 034	25 609	32 221	16 257	18 826	19 422	Unoccupied houses
15 715	12 249	14 334	10 471	5 574	6 011	7 824	Used for recreation
Structure and equipment of permanently occupied houses							
87,1	89,7	91,4	90,2	88,3	92,5	83,5	Share of family houses (%)
48,3	44,7	42,9	44,2	46,5	41,0	42,0	Average age of house (years)
3,4	2,6	2,9	3,3	3,7	3,2	7,0	Share of prefab blocks of flats (%)
							Share of houses (%) with:
41,7	53,6	46,8	82,0	65,7	67,1	68,3	Gas from public gas network
76,0	83,6	77,9	79,6	69,6	73,0	86,8	Piped water from public system
51,7	45,8	57,5	57,5	47,8	58,2	41,2	Connection to public sewerage system

D.1. Vybrané údaje podle krajů

dokončení

	Česká republika Czech Republic	v tom kraje						
		Hl.město Praha	Středo- český	Jiho- český	Plzeňský	Karlo- varský	Ústecký	Liberecký
Byty								
Byty celkem	4 366 293	551 243	498 271	279 892	244 476	125 486	358 491	189 241
z toho v rodinných domech	2 005 122	72 122	316 339	152 771	123 460	34 047	118 454	87 365
Trvale obydlené byty	3 827 678	496 940	413 060	231 281	208 992	115 913	321 928	161 830
přírůstek proti roku 1991	121 997	1 136	14 072	10 479	5 911	5 776	12 332	6 467
(v %)	3,3	0,2	3,5	4,7	2,9	5,2	4,0	4,2
z toho v rodinných domech	1 632 131	63 642	244 672	112 739	96 377	29 461	96 743	67 108
Neobydlené byty	538 615	54 303	85 211	48 611	35 484	9 573	36 563	27 411
přechodně obydlené	117 247	21 646	15 895	8 073	6 648	2 489	6 409	4 929
sloužící k rekreaci	175 225	410	37 361	23 851	14 306	1 659	10 273	13 354
Vybavení trvale obydlených bytů, kvalita bydlení								
Průměrné stáří trvale obydlených bytů	41,2	46,9	42,2	38,6	41,5	44,9	41,6	44,1
Podíl trvale obydlených bytů vybavených (v %):								
plynem ze sítě	63,5	73,8	43,4	35,1	60,2	70,4	66,9	48,8
vodovodem v bytě	98,5	99,1	97,4	98,4	98,0	99,1	98,7	98,6
ústředním (etážovým) topením	81,7	75,1	78,7	81,5	81,4	84,7	84,1	79,2
z toho dálkovým	36,6	41,1	22,8	34,1	28,9	46,6	50,0	33,5
koupelnou (sprch. koutem) v bytě	95,5	96,7	94,1	95,9	94,8	95,7	95,3	92,6
splachovacím záchodem v bytě	93,7	96,3	91,9	95,0	93,3	94,9	93,9	88,9
Podíl trvale obydlených bytů (v %):								
I. kategorie	88,5	94,0	83,2	85,4	86,0	89,1	89,2	83,5
II. kategorie	7,4	3,6	10,5	10,6	9,2	7,8	7,0	10,6
III. kategorie	2,0	1,0	2,8	1,6	2,2	1,6	1,8	3,2
IV. kategorie	1,3	0,2	2,5	1,5	1,8	0,9	1,0	1,8
Podíl trvale obydlených bytů podle právního důvodu užívání (v %):								
ve vlastním domě	35,8	11,2	50,0	40,0	37,8	21,3	25,0	33,7
v osobním vlastnictví	11,0	11,0	10,1	8,6	16,5	25,1	12,8	10,6
ostatní bezplatné užívání	4,5	1,3	5,6	5,4	5,3	2,3	2,9	5,0
nájemní	28,6	47,2	19,0	25,3	26,7	37,4	37,1	28,5
členů staveb. bytového družstva	14,3	13,0	10,5	14,9	10,7	8,2	17,0	18,4
členů družstva nájemců	2,7	12,2	1,1	2,8	0,0	0,5	1,8	1,0
ostatní vč. nezjištěného	3,0	4,0	3,6	3,0	2,9	5,2	3,4	2,9
Počet osob								
na 1 trvale obydlený byt	2,64	2,33	2,68	2,68	2,60	2,58	2,49	2,61
na 1 obytnou místnost (8 a více m ²)	0,98	1,00	0,94	0,97	0,97	1,04	0,97	0,98
Obytná plocha v m ² na 1 osobu	18,6	18,3	19,9	18,9	19,2	17,5	18,5	18,7
Obytná plocha v m ² na 1 byt	49,5	43,0	54,1	51,3	50,3	45,6	46,5	49,5
Počet obytných místností (8 a více m ²) na 1 byt	2,72	2,37	2,90	2,79	2,71	2,51	2,59	2,70
Vybavení bytových domácností								
Podíl domácností vybavených (v %):								
1 osobním automobilem	44,4	41,6	47,7	50,1	48,5	40,8	39,6	43,3
2 a více osobními automobily	7,0	6,5	10,0	9,5	9,6	6,1	5,1	6,5
telefonem - pevná linka	44,3	48,7	42,6	44,4	46,0	38,1	37,2	43,6
mobilním telefonem	10,2	5,0	11,0	10,5	9,7	14,6	14,7	10,6
pevným i mobilním telefonem	23,6	36,2	24,5	24,3	23,7	23,1	20,8	22,9
osobním počítačem	15,3	22,6	15,1	14,5	14,1	13,0	11,9	14,0
s napojením na internet	6,4	11,1	6,4	5,8	5,0	5,6	4,7	6,0
bez napojení na internet	8,9	11,5	8,7	8,8	9,1	7,5	7,2	8,0
vlastním rekreačním objektem	11,3	22,4	9,5	13,2	14,0	10,0	8,6	8,3
jinou možností rekreace	7,7	16,1	6,5	7,6	7,9	7,4	7,0	6,8

D.1. Selected indicators: by region

End of table

By region							
Králové- hradecký	Pardubický	Vysočina	Jiho- moravský	Olomou- cký	Zlínský	Moravsko- slezský	
<i>Dwellings</i>							
241 699	213 069	212 687	454 406	257 457	231 247	508 628	Dwellings, total
134 029	125 672	136 838	237 968	133 420	138 937	193 700	<i>In family houses</i>
204 529	182 943	179 784	404 876	230 561	204 806	470 235	Permanently occupied dwellings
6 083	7 500	7 194	10 575	8 160	8 686	17 626	<i>Increase on year 1991</i>
3,1	4,3	4,2	2,7	3,7	4,4	3,9	%
104 740	101 468	108 861	203 648	114 537	118 925	169 210	<i>In family houses</i>
37 170	30 126	32 903	49 530	26 896	26 441	38 393	Unoccupied dwellings
6 616	5 080	5 351	12 570	6 725	6 214	8 602	<i>Temporarily occupied</i>
16 184	12 536	14 657	10 634	5 793	6 119	8 088	<i>Used for recreation</i>
<i>Equipment of permanently occupied dwellings, housing quality</i>							
43,2	39,1	37,8	40,8	41,0	36,2	37,0	<i>Avrg. age of permanently occupied dwellings</i>
48,0	58,7	51,0	82,1	71,3	70,1	79,5	<i>Share of perm. occupied dwellings with (%):</i>
98,3	98,6	98,6	98,3	98,4	98,1	99,2	<i>Gas from public gas network</i>
76,6	81,5	82,8	81,8	83,3	85,8	89,3	<i>Piped water in dwelling</i>
26,3	23,7	13,3	17,4	26,2	26,0	47,2	<i>Central (single-storey) heating, total</i>
93,7	95,1	95,7	95,6	95,5	95,9	97,0	<i>District heating</i>
91,2	92,7	93,4	92,9	93,3	93,9	95,8	<i>Bathroom (shower unit) in dwelling</i>
83,3	85,4	86,6	90,6	89,1	90,3	91,9	<i>Flush toilet in the dwelling</i>
11,1	9,6	8,9	5,6	7,0	5,5	5,3	<i>Share of perm. occupied dwellings (%):</i>
2,9	2,6	2,3	2,1	2,0	1,9	1,3	<i>1st category</i>
1,9	1,8	1,6	1,2	1,3	1,8	0,9	<i>2nd category</i>
42,1	46,6	51,4	44,5	41,3	50,5	28,7	<i>3rd category</i>
10,4	11,1	10,8	7,8	11,8	14,8	7,1	<i>4th category</i>
6,1	6,1	6,7	4,0	5,8	5,3	5,1	<i>Share of permanently occupied dwellings by legal reason of use (%):</i>
23,0	19,4	15,3	25,1	21,7	12,3	36,1	<i>In own house</i>
14,1	13,8	13,1	15,4	14,6	14,4	18,4	<i>Ownership of dwelling</i>
1,6	0,8	0,9	0,6	1,5	0,1	2,3	<i>Other type of free use</i>
2,9	2,2	1,8	2,6	3,2	2,4	2,2	<i>Rented dwelling</i>
2,66	2,75	2,86	2,76	2,73	2,87	2,66	<i>Member of housing association</i>
0,98	0,99	1,00	0,97	0,99	0,99	1,00	<i>Member of tenant association</i>
19,0	18,7	18,4	18,7	18,5	18,0	17,7	<i>Other reasons incl. not identified</i>
51,2	51,9	53,2	51,8	51,1	52,1	47,4	<i>Number of persons:</i>
2,75	2,81	2,89	2,85	2,80	2,93	2,69	<i>Per permanently occupied dwelling</i>
							<i>Per habitable room (8 m² or more)</i>
							<i>Habitable floor area (m²) per person</i>
							<i>Habitable floor area (m²) per dwelling</i>
							<i>Number of habitable rooms (8 m² or more) per dwelling</i>
<i>Equipment of dwelling households</i>							
47,8	48,4	51,2	43,9	42,8	44,9	39,9	<i>Share of households having (%):</i>
8,5	7,7	8,5	6,5	5,2	6,3	4,6	<i>1 personal car</i>
43,9	44,6	45,1	49,7	41,3	48,3	41,5	<i>2 or more personal cars</i>
11,0	10,7	10,3	7,7	11,6	8,5	12,5	<i>Telephone - fixed line</i>
22,5	20,6	19,9	22,5	18,0	21,0	19,2	<i>Mobile telephone</i>
15,2	14,3	13,8	16,3	13,6	15,6	13,1	<i>Both fixed and mobile telephones</i>
6,2	5,4	5,1	6,8	5,3	6,5	5,2	<i>Personal computer</i>
9,0	8,8	8,7	9,5	8,3	9,1	7,9	<i>Linked to internet</i>
9,8	10,4	10,1	10,1	8,4	8,2	7,6	<i>Not linked to internet</i>
6,7	6,5	5,4	6,0	5,2	4,6	6,2	<i>Own weekend house</i>
							<i>Other possibility for recreation</i>

E.1. Vybrané údaje podle krajů a okresů

Selected indicators: by region and district

ČR, kraje, okresy	Obyva- telstvo celkem	z toho ženy	Počet obyvatel ve věku		Ekonomi- ky aktivní celkem	Domy		Byty	
			<i>Population in age group</i>			<i>Houses</i>		<i>Dwellings</i>	
			0 - 14 let	60 a více let (vč. nezjišť.)		celkem	z toho trvale obydlené	celkem	z toho trvale obydlené
<i>CR, regions, districts</i>	<i>Population, total</i>	<i>Females</i>	<i>0 - 14</i>	<i>60 + (incl. not identified)</i>	<i>Economi- cally active, total</i>	<i>Total</i>	<i>Perma- nently occu- pied</i>	<i>Total</i>	<i>Perma- nently occu- pied</i>
Česká republika, <i>Czech Republic</i>	10 230 060	5 247 989	1 654 862	1 887 266	5 253 400	1 969 018	1 630 705	4 366 293	3 827 678
Hlavní město Praha	1 169 106	614 724	156 702	243 646	635 105	88 200	82 160	551 243	496 940
Středočeský kraj	1 122 473	572 646	179 109	211 436	584 628	307 120	239 553	498 271	413 060
Benešov	93 156	47 320	14 865	17 906	47 758	26 980	19 784	41 837	33 212
Beroun	75 684	38 532	11 926	14 573	39 443	21 289	16 873	33 399	27 799
Kladno	150 198	77 030	23 805	28 211	78 932	31 430	26 513	64 156	56 837
Kolín	95 700	49 062	14 692	19 135	49 342	28 857	22 173	43 893	35 853
Kutná Hora	73 628	37 544	11 870	14 474	36 553	22 296	16 566	33 683	26 830
Mělník	94 677	48 347	15 612	16 978	50 086	23 341	18 342	41 539	35 230
Mladá Boleslav	114 325	57 944	18 305	20 271	61 621	27 323	21 380	50 286	42 153
Nymburk	84 132	43 253	13 153	16 620	43 495	27 017	20 616	39 265	31 506
Praha - východ	96 061	49 012	15 082	17 983	51 094	28 401	23 017	41 347	34 698
Praha - západ	83 089	42 407	13 556	15 245	44 212	27 486	21 945	36 362	29 481
Příbram	107 739	54 671	17 571	19 754	54 911	26 261	20 087	47 788	39 708
Rakovník	54 084	27 524	8 672	10 286	27 181	16 439	12 257	24 716	19 753
Jihočeský kraj	625 267	318 229	103 831	113 080	320 546	147 970	111 544	279 892	231 281
České Budějovice	178 201	91 077	29 345	31 420	92 642	35 454	28 608	77 709	67 309
Český Krumlov	59 569	29 871	10 697	8 814	32 105	11 692	9 579	24 846	21 405
Jindřichův Hradec	92 887	47 439	15 748	16 848	46 792	25 566	18 836	41 100	32 941
Písek	70 550	36 071	11 293	14 048	35 638	18 631	13 040	34 362	27 025
Prachatice	51 369	25 750	8 943	8 502	26 019	12 938	8 952	23 433	18 590
Strakonice	69 863	35 595	11 296	13 401	35 171	18 863	13 622	32 525	25 887
Tábor	102 828	52 426	16 509	20 047	52 179	24 826	18 907	45 917	38 124
Plzeňský kraj	550 688	280 868	86 467	105 292	285 674	120 279	95 538	244 476	208 992
Domažlice	58 844	29 770	9 704	10 518	30 853	15 149	12 245	25 494	21 711
Klatovy	88 043	44 836	13 828	17 212	44 107	24 305	17 802	40 742	32 543
Plzeň - město	165 259	85 736	23 258	33 575	87 065	14 700	13 732	73 792	68 092
Plzeň - jih	68 100	34 300	10 830	13 564	34 492	21 784	16 641	31 376	25 181
Plzeň - sever	73 215	37 073	12 274	13 530	38 253	20 886	16 377	32 017	26 501
Rokycany	45 788	23 314	7 253	9 275	23 337	13 188	9 869	20 976	16 951
Tachov	51 439	25 839	9 320	7 618	27 567	10 267	8 872	20 079	18 013
Karlovarský kraj	304 343	155 132	50 970	50 856	162 347	39 866	35 666	125 486	115 913
Cheb	88 738	45 435	14 436	14 611	47 891	12 241	11 156	36 235	33 421
Karlovy Vary	121 998	62 493	19 339	22 357	65 156	16 697	14 645	51 206	46 871
Sokolov	93 607	47 204	17 195	13 888	49 300	10 928	9 865	38 045	35 621
Ústecký kraj	820 219	418 420	138 864	137 184	426 599	124 567	105 241	358 491	321 928
Děčín	133 887	68 149	22 744	22 184	69 721	23 860	20 100	56 311	50 065
Chomutov	124 979	63 360	22 117	18 622	65 524	13 755	12 229	52 725	48 975
Litoměřice	114 259	57 959	18 551	20 634	58 751	27 274	21 699	50 228	43 000
Louny	86 020	43 677	14 642	14 874	44 514	21 233	15 910	39 509	32 668
Most	117 196	59 930	20 201	19 219	61 331	9 390	8 553	51 217	47 910
Teplice	126 098	64 698	20 755	21 968	64 634	16 928	15 469	57 298	51 776
Ústí nad Labem	117 780	60 647	19 854	19 683	62 124	12 127	11 281	51 203	47 534

E.1. Vybrané údaje podle krajů a okresů

Selected indicators: by region and district

dokončení

End of table

ČR, kraje, okresy	Obyva- telstvo celkem	z toho ženy	Počet obyvatel ve věku		Ekonomi- ky aktivní celkem	Domy		Byty	
			Population in age group			Houses		Dwellings	
			0 - 14 let	60 a více let (vč. nezjišť.)		celkem	z toho trvale obydlené	celkem	z toho trvale obydlené
CR, regions, districts	Population, total	Females	0 - 14	60 + (incl. not identified)	Economi- cally active, total	Total	Perma- nently occu- pied	Total	Perma- nently occu- pied
Liberecký kraj	428 184	219 765	72 177	73 187	225 154	84 883	66 347	189 241	161 830
Česká Lípa	105 669	53 732	19 311	15 159	56 035	18 963	15 085	43 923	38 598
Jablonec nad Nisou	88 154	45 712	14 276	15 456	45 650	16 217	12 934	39 677	34 259
Liberec	159 006	81 808	25 922	27 863	84 766	26 133	22 392	68 408	61 128
Semily	75 355	38 513	12 668	14 709	38 703	23 570	15 936	37 233	27 845
Královéhradecký kraj	550 724	282 593	89 738	105 075	279 064	128 770	101 662	241 699	204 529
Hradec Králové	160 558	82 861	24 803	32 099	82 294	31 270	26 032	67 963	60 031
Jičín	77 761	39 669	12 542	15 381	39 532	25 582	17 973	37 643	28 549
Náchod	112 714	58 013	19 248	21 395	56 281	26 916	21 213	49 843	41 915
Rychnov nad Kněžnou	78 914	40 238	13 397	14 538	39 331	20 725	16 179	34 459	28 694
Trutnov	120 777	61 812	19 748	21 662	61 626	24 277	20 265	51 791	45 340
Pardubický kraj	508 281	259 346	85 559	94 242	255 709	118 714	96 680	213 069	182 943
Chrudim	105 240	53 569	18 119	20 006	51 391	28 801	22 319	44 688	36 929
Pardubice	160 987	82 823	24 828	31 846	83 116	30 529	25 903	68 192	60 596
Svitavy	102 667	52 052	17 925	17 993	51 025	26 579	21 638	42 221	35 846
Ústí nad Orlicí	139 387	70 902	24 687	24 397	70 177	32 805	26 820	57 968	49 572
Vysočina	519 211	262 700	89 728	95 737	256 686	129 165	103 556	212 687	179 784
Havlíčkův Brod	95 040	48 032	15 860	18 168	47 025	25 800	20 423	39 714	33 135
Jihlava	108 413	55 075	18 191	19 861	55 767	22 723	19 214	43 790	38 566
Pelhřimov	72 984	37 001	11 888	14 686	36 514	19 929	15 074	31 904	25 927
Třebíč	117 367	59 426	20 843	21 099	57 704	29 357	24 162	47 016	40 292
Žďár nad Sázavou	125 407	63 166	22 946	21 923	59 676	31 356	24 683	50 263	41 864
Jihomoravský kraj	1 127 718	580 900	180 138	213 978	568 315	237 514	205 293	454 406	404 876
Blansko	107 702	54 916	17 945	20 379	52 779	27 409	22 536	43 069	37 094
Brno - město	376 172	197 992	54 008	77 289	194 436	37 051	34 359	165 366	151 724
Brno - venkov	159 169	81 158	26 341	30 665	78 292	43 822	37 998	61 550	54 331
Břeclav	124 274	63 348	20 828	21 098	63 325	34 095	29 960	46 276	41 263
Hodonín	159 886	81 434	26 698	28 683	78 470	40 060	34 869	58 154	51 797
Vyškov	86 467	44 033	14 466	16 178	43 848	25 044	20 447	35 305	29 993
Znojmo	114 048	58 019	19 852	19 686	57 165	30 033	25 124	44 686	36 674
Olomoucký kraj	639 369	328 350	105 384	116 270	324 278	126 825	110 568	257 457	230 561
Jeseník	42 413	21 466	7 496	6 764	21 765	8 613	7 524	16 164	14 530
Olomouc	224 613	116 003	36 056	40 982	116 408	39 371	35 239	90 627	82 168
Prostějov	109 890	56 639	17 436	21 490	53 816	27 763	23 035	46 602	40 028
Přerov	135 886	69 841	22 737	24 962	68 625	25 949	22 800	54 732	49 534
Šumperk	126 567	64 401	21 659	22 072	63 664	25 129	21 970	49 332	44 301
Zlínský kraj	595 010	304 949	98 415	109 835	298 616	133 402	114 576	231 247	204 806
Kroměříž	108 053	55 548	17 716	20 108	53 587	26 663	22 712	43 722	38 234
Uherské Hradiště	144 517	74 052	23 822	27 270	71 068	37 513	31 989	54 790	47 902
Vsetín	147 064	74 969	25 376	25 580	73 991	29 770	25 039	56 836	50 212
Zlín	195 376	100 380	31 501	36 877	99 979	39 456	34 836	75 899	68 458
Moravskoslezský kraj	1 269 467	649 367	217 780	217 448	630 679	181 743	162 321	508 628	470 235
Bruntál	105 139	53 376	19 021	16 026	53 298	19 651	15 534	42 479	37 035
Frydek-Místek	226 818	115 682	39 208	40 272	110 003	43 878	38 304	88 297	79 383
Karviná	279 436	142 203	48 044	47 101	136 307	28 757	26 897	109 848	105 167
Nový Jičín	159 925	81 497	28 663	26 055	80 186	29 833	26 443	62 755	56 965
Opava	181 405	92 883	31 001	32 266	90 675	35 775	32 662	69 337	63 297
Ostrava - město	316 744	163 726	51 843	55 728	160 210	23 849	22 481	135 912	128 388

E.2. Vybrané údaje o České republice

Selectes indicators of the Czech Republic

	Rok sčítání Year of census					
	1961	1970	1980	1991	2001	
	Obyvatelstvo		Population			
Obyvatelstvo celkem	9 571 531	9 807 697	10 291 927	10 302 215	10 230 060	Population, total
muži	4 640 631	4 749 511	4 988 095	4 999 935	4 982 071	Males
ženy	4 930 900	5 058 186	5 303 832	5 302 280	5 247 989	Females
Podíl obyvatel ve věku v %:						Share of population aged (%):
0 - 14	25,4	21,2	23,4	21,0	16,2	0 - 14
15 - 59	59,7	60,4	59,6	61,1	65,4	15 - 59
60 a více vč. nezj. věku	14,9	18,4	17,0	17,9	18,4	60+, incl. not identified
Podíl obyv. vybr. národnosti v %:						Nationality (%):
česká	94,3	94,5	94,6	81,2	90,4	Czech
moravská	¹⁾	¹⁾	¹⁾	13,2	3,7	Moravian
romská	²⁾	²⁾	²⁾	0,3	0,1	Romany
slezská	¹⁾	¹⁾	¹⁾	0,4	0,1	Silesian
slovenská	2,9	3,3	3,5	3,1	1,9	Slovak
Podíl obyv. podle náb. vyznání v %:						Denomination (%):
bez vyznání	.	.	.	39,9	59,0	Nondenominational
věřících	.	.	.	43,9	32,1	Believers
nezjištěno	.	.	.	16,2	8,8	Not identified
Podíl obyvatel patnáctiletých a starších s nejvyšším ukončeným vzděláním v %:						Highest educational attainment, population aged 15+ (%):
vysokoškolským	2,2	3,4	5,0	7,2	8,9	University
úplným středním s maturitou	9	13,5	17	22,9	24,9	Full secondary with GCSE
	Ekonomická aktivita		Economic activity			
Ekonomicky aktivní	4 695 264	4 983 767	5 363 945	5 421 102	5 253 400	Economically active
z toho ženy	2 017 900	2 287 820	2 534 136	2 582 445	2 379 878	Females
Ekonomicky neaktivní	4 876 267	4 823 930	4 927 982	4 881 113	4 976 660	Economically inactive
z toho nepracující důchodci	1 165 234	1 720 004	1 763 551	1 985 604	2 244 482	Pensioners
	Domácnosti		Households			
Hospodařící domácnosti	.	3 365 407	3 790 977	3 983 858	4 216 085	Households on common budget
z toho domácnosti s 1 členem	.	668 589	897 447	1 047 221	1 276 176	One-member households
Cenzové domácnosti	3 214 263	3 502 718	3 875 681	4 051 583	4 270 717	Census households
z toho:						
úplné rodiny	2 405 404	2 487 530	2 556 778	2 512 893	2 333 592	Two-parent families
průměrný počet členů	3,41	3,30	3,27	3,21	3,12	Average number of members
neúplné rodiny	249 604	306 676	325 085	434 385	576 421	Lone-parent families
průměrný počet členů	2,55	2,51	2,49	2,44	2,46	Average number of members
domácnosti jedinců	514 653	668 589	938 815	1 089 647	1 276 176	Households of individuals
	Domy, byty		Houses, dwellings			
Domy celkem	.	1 765 088	1 830 891	1 868 541	1 969 018	Houses, total
z toho trvale obydlené	1 615 958	1 627 663	1 634 304	1 597 076	1 630 705	Permanently occupied
Byty celkem	.	3 216 631	3 781 411	4 077 193	4 366 293	Dwellings, total
trvale obydlené	2 845 145	3 088 841	3 494 846	3 705 681	3 827 678	Permanently occupied
z toho v rodinných domech	1 776 244	1 652 786	1 604 843	1 525 389	1 632 131	In family houses
neobydlené	.	127 790	286 565	371 512	538 615	Unoccupied
z toho:						
obydlené přechodně	117 247	Occupied temporarily
sloužící k rekreaci	.	26 105	108 867	129 199	175 225	Used for recreation
Osoby na 1 trvale obydlený byt	3,31	3,15	2,90	2,76	2,64	Number of persons per permanently occupied dwelling
Obytná plocha v m ²						Habitable floor area (m ²)
na 1 osobu	10,5	12,4	14,5	16,6	18,6	per person
na 1 byt	35,3	39,1	42,7	45,9	49,5	per dwelling
Počet obytných místností (8 m ² a více) na 1 byt	1,77	2,10	2,41	2,66	2,69	Number of habitable rooms (8 m ² or more) per dwelling
Podíl trvale obydlených bytů vybavených v %:						Share of permanently occupied dwellings (%) with:
plynem ze sítě	24,1	35,6	42,9	50,0	64,1	Gas from public gas network
vodovodem v bytě	56,6	81,4	92,4	96,9	98,5	Piped water in dwelling
ústředním (etážovým) topením	8,9	31,9	58,4	77,6	81,7	Central (single-storey) heating

GRAFICKÁ ČÁST

GRAFICAL PART

Graf 1. Dlouhodobý vývoj počtu obyvatel v kraji, krajském městě a ostatních obcích

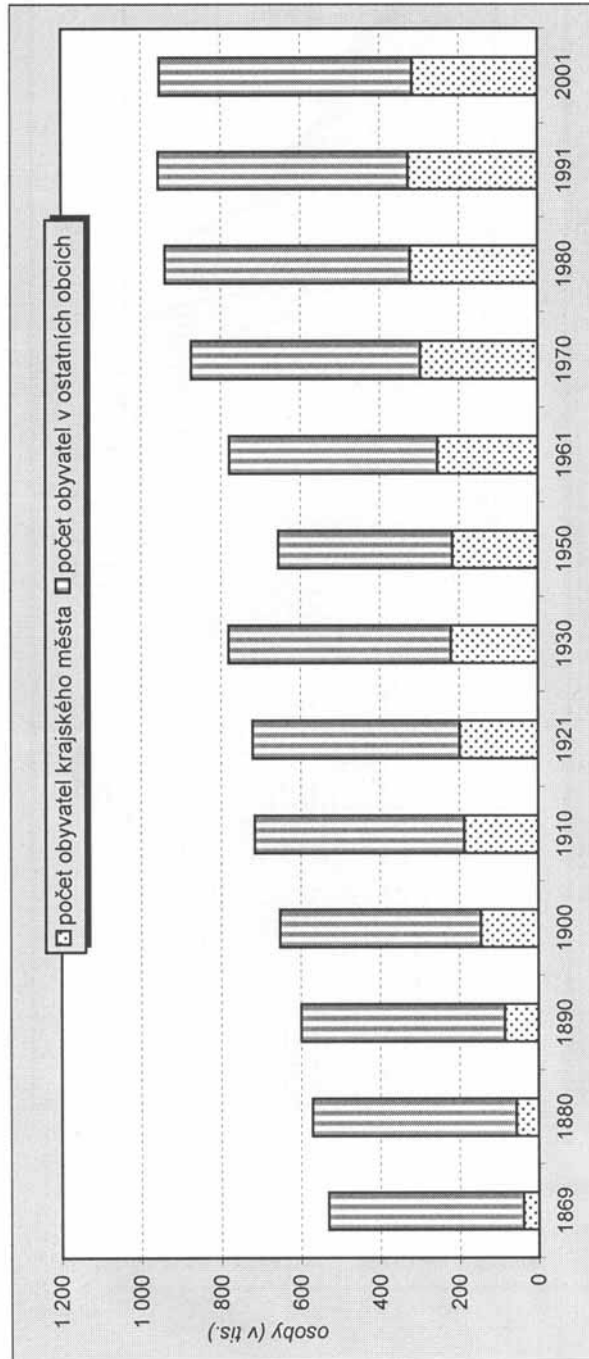

Graf 2. Věkové složení obyvatelstva podle rodinného stavu

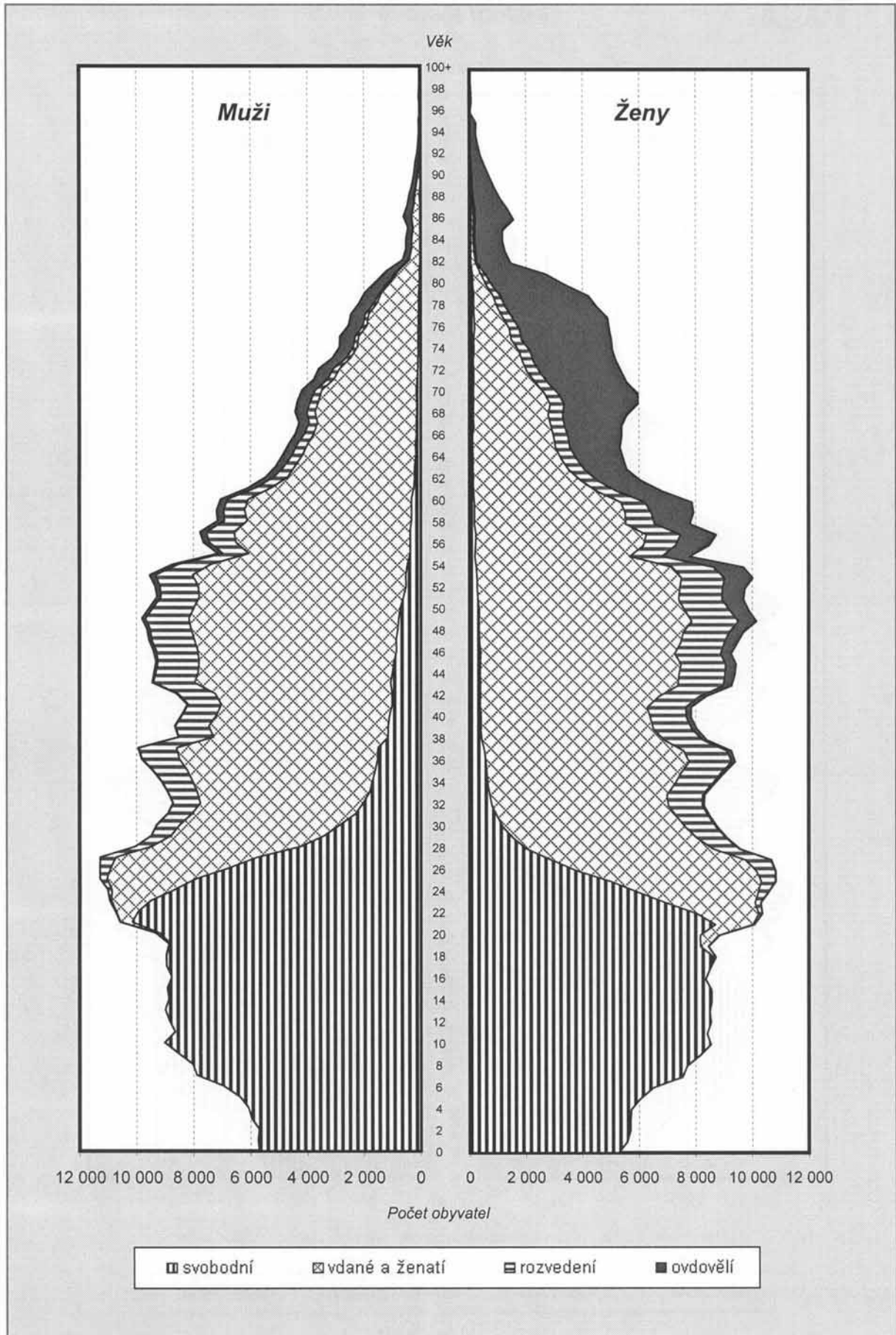

Graf 3. Obyvatelstvo podle pohlaví a náboženského vyznání

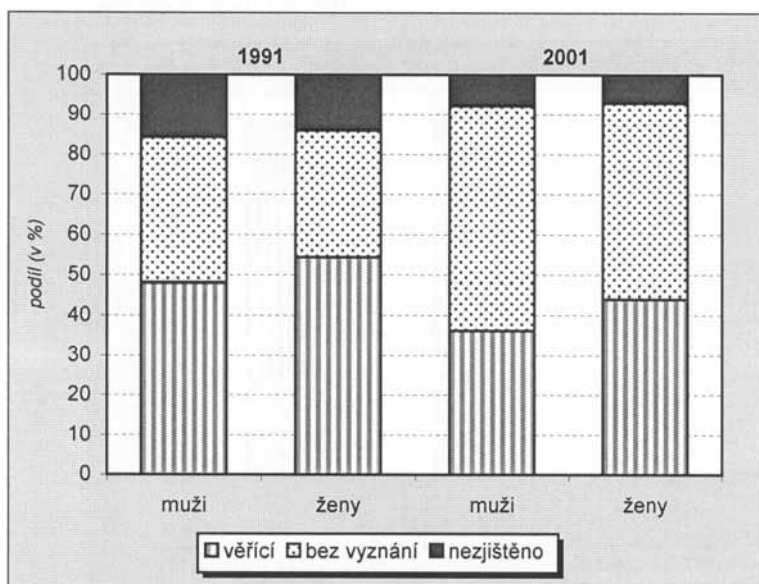

Graf 4. Obyvatelstvo ve věku 15 a více let podle pohlaví a nejvyššího ukončeného vzdělání (ze zjištěných hodnot)

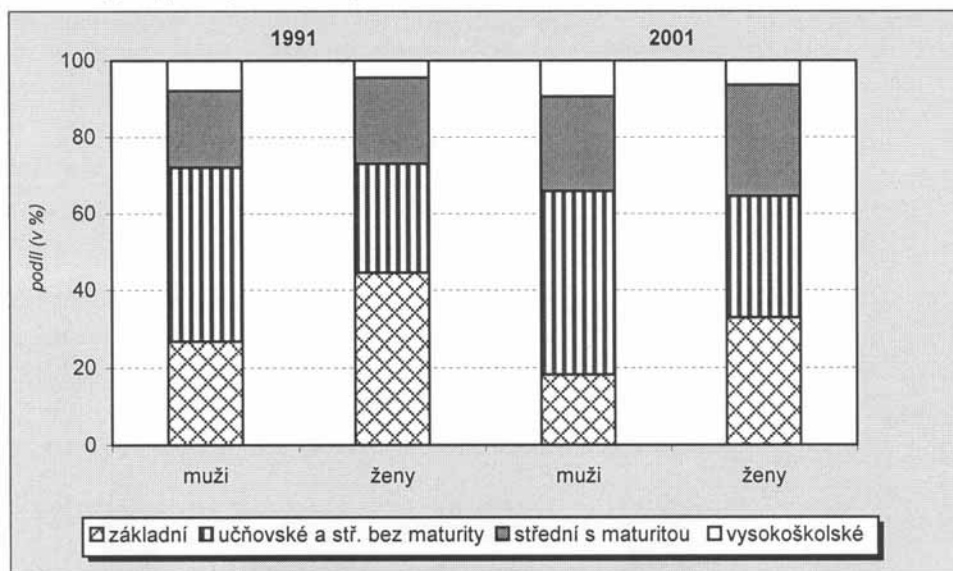

Graf 5. Intenzita ekonomické aktivity mužů a žen podle věku

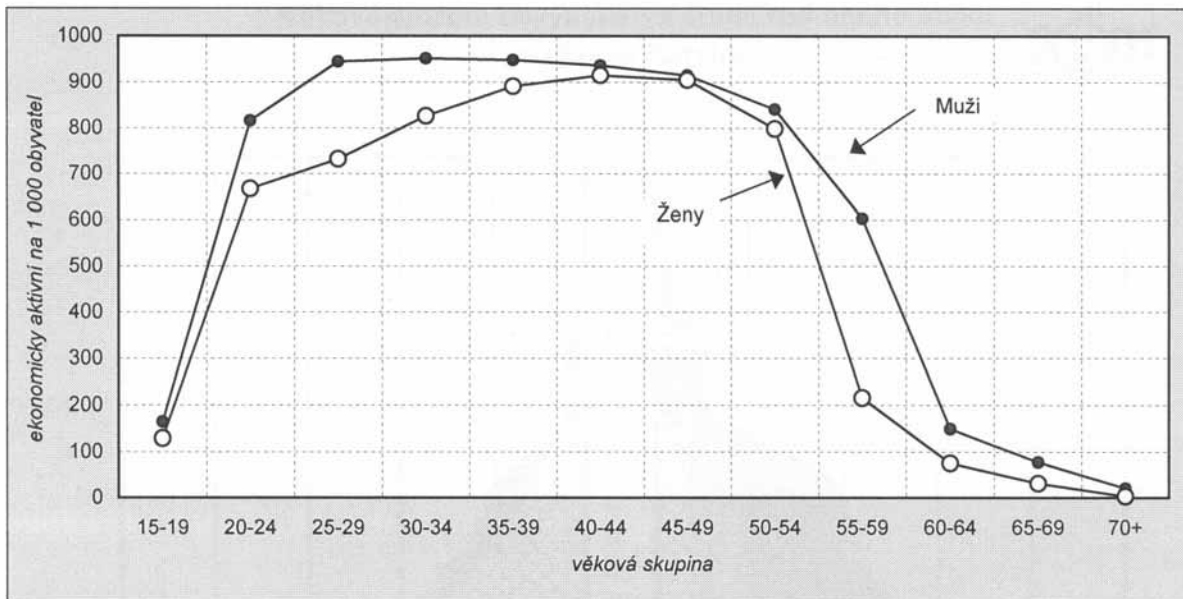

Graf 6. Počet ekonomicky aktivních a míra nezaměstnanosti podle pohlaví a věkových skupin

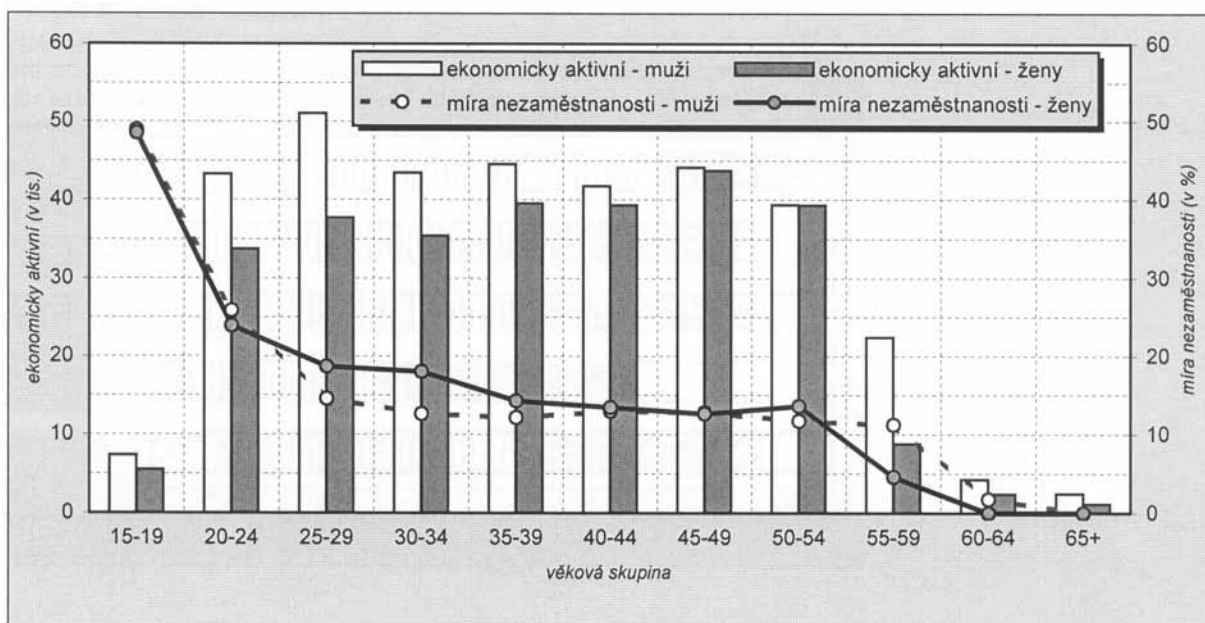

Graf 7. Vzdělanostní struktura ekonomicky aktivních podle postavení v zaměstnání
(ze zjištěných hodnot)

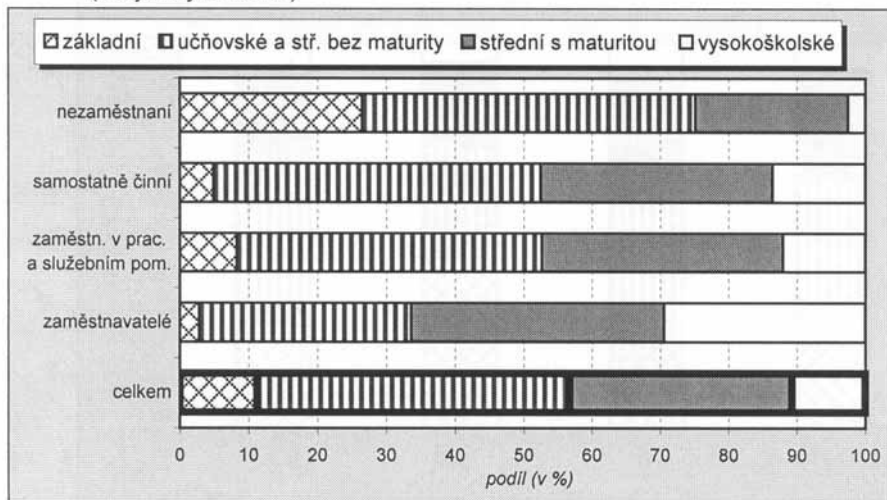

Graf 8. Struktura ekonomicky aktivních podle odvětví ekonomické činnosti
(specializace správních obvodů obcí s rozšířenou působností na vybraná odvětví)

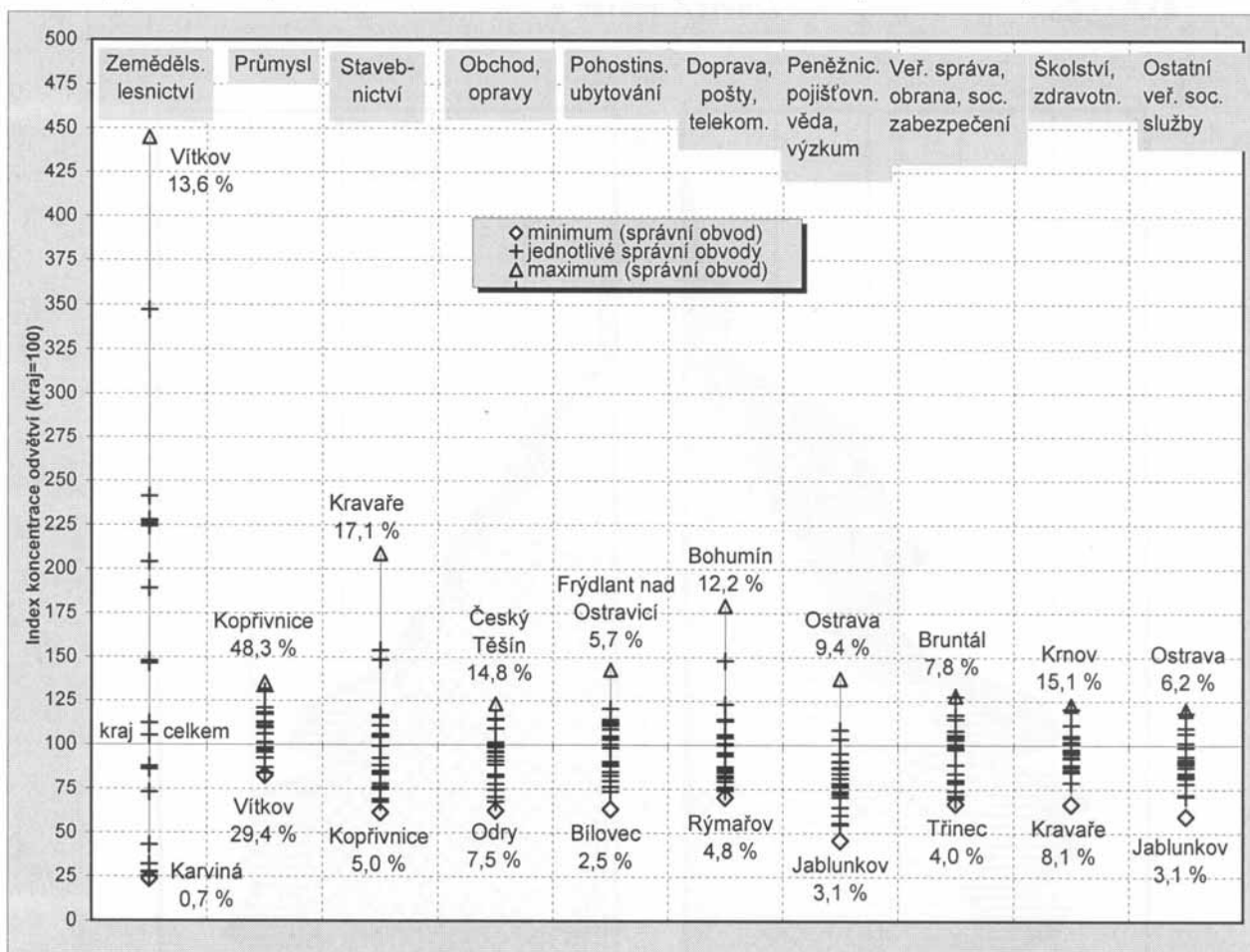

Graf 9. Zastoupení žen v jednotlivých typech zaměstnání

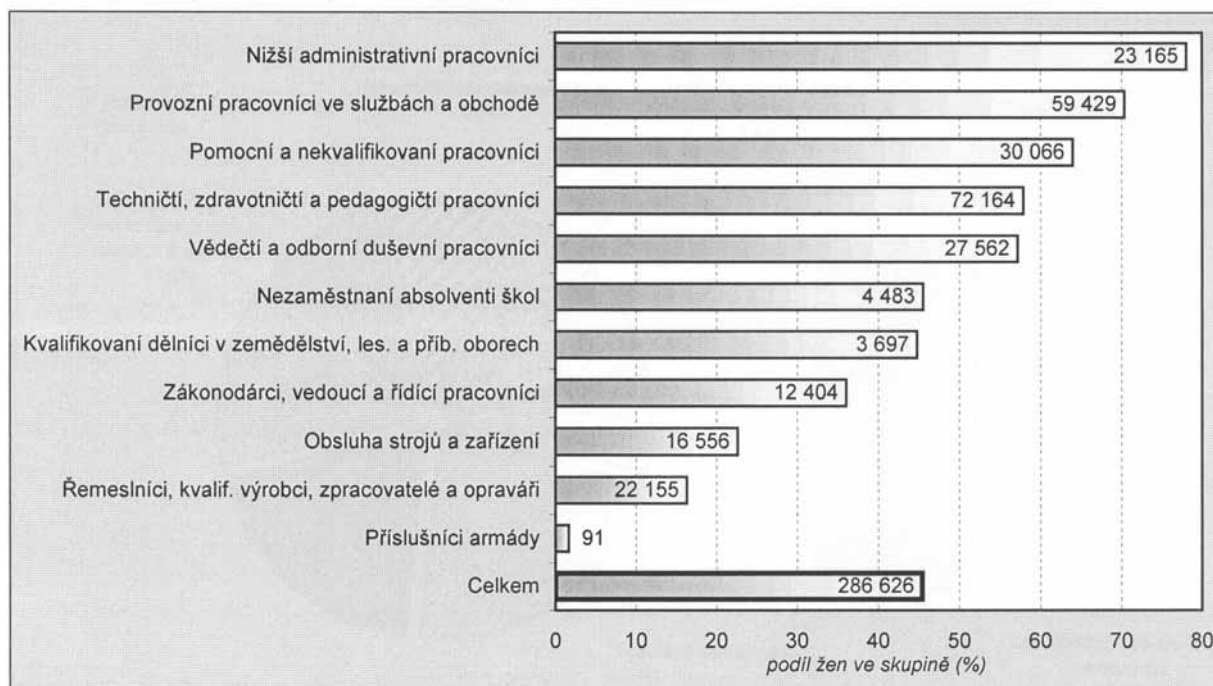

Pozn: číslo ve sloupci udává celkový počet žen pracujících v daném typu zaměstnání

Graf 10. Struktura nezaměstnaných podle posledního zaměstnání (ze zjištěných zaměstnání)

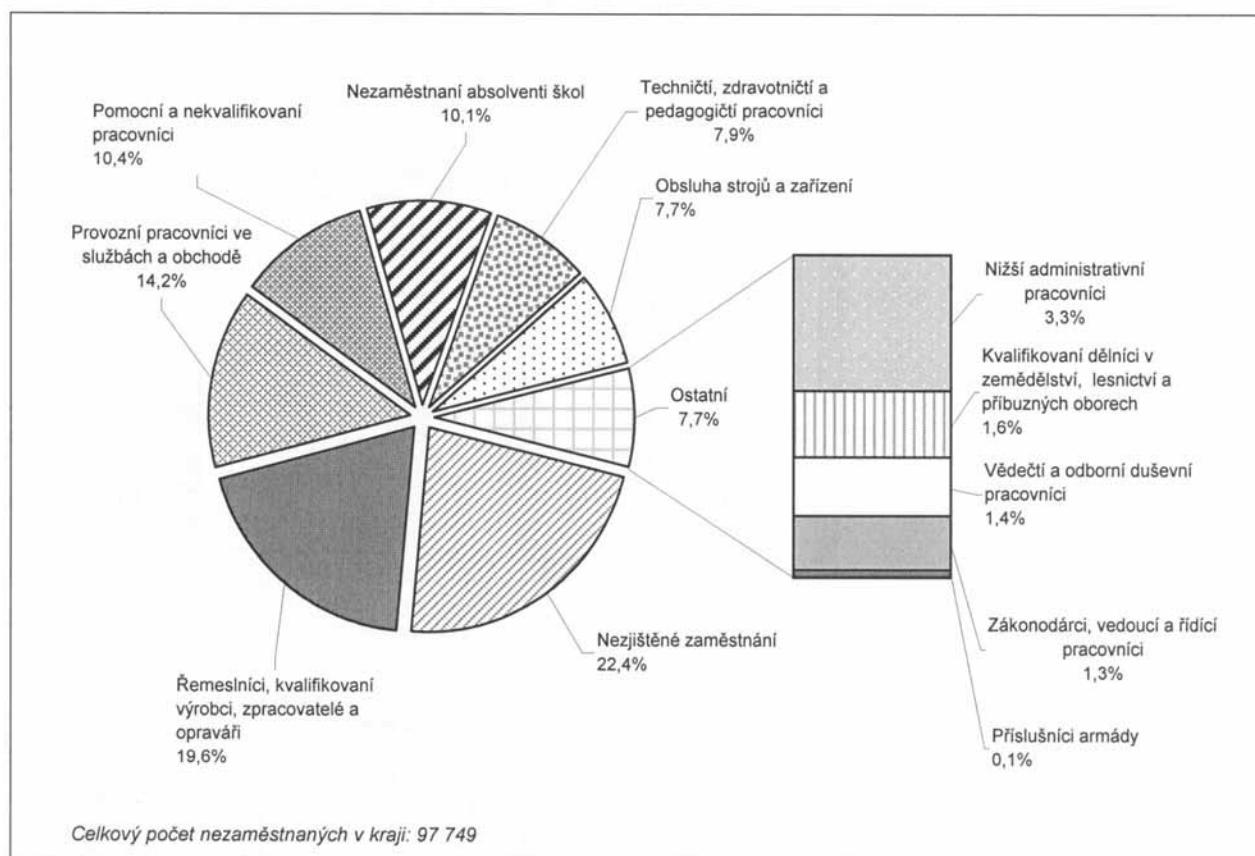

Graf 11. Míra ekonomické aktivity žen podle věku ženy a počtu dětí

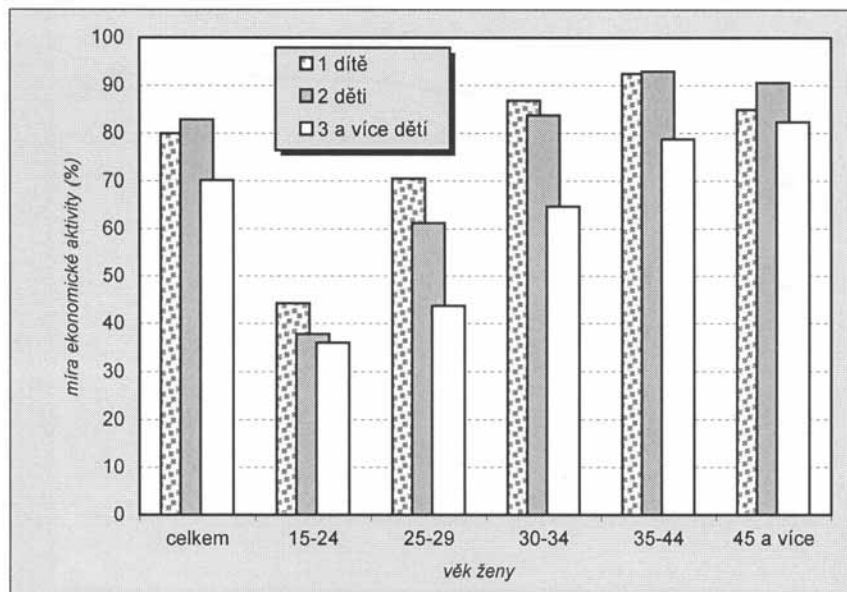

Graf 12. Intenzita vyjížd'ky za prací mimo obec trvalého bydliště podle velikostních skupin obcí

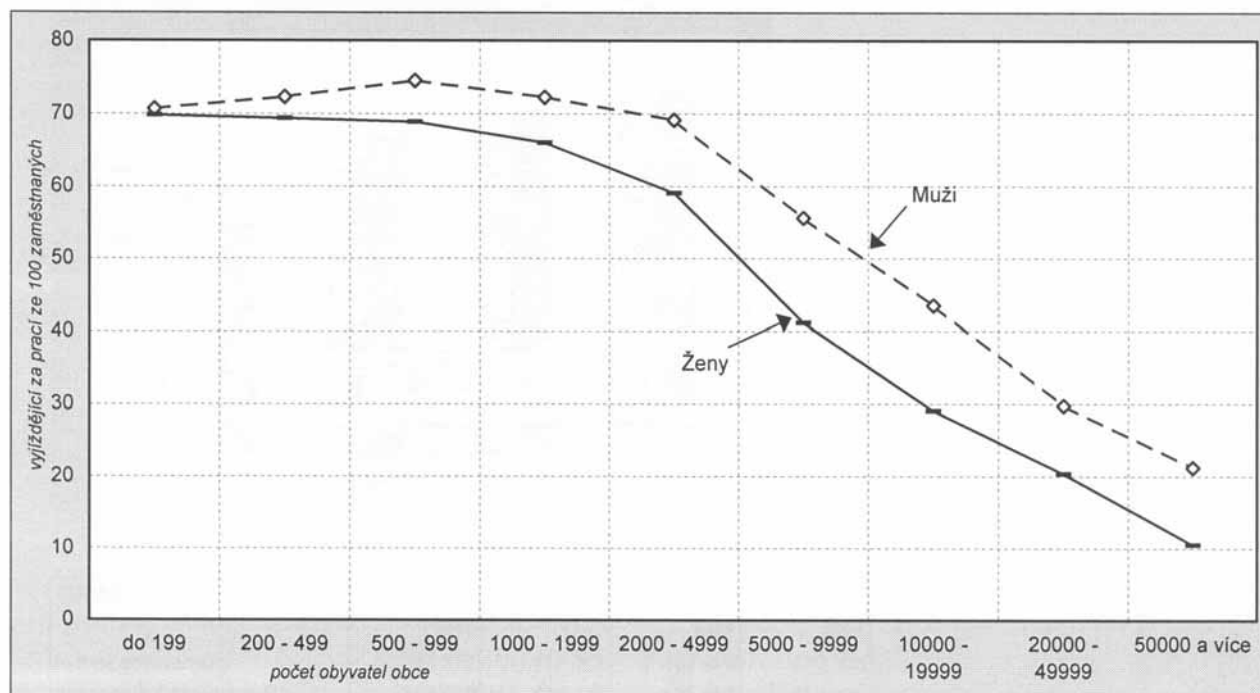

Graf 13. Vývoj počtu domácností

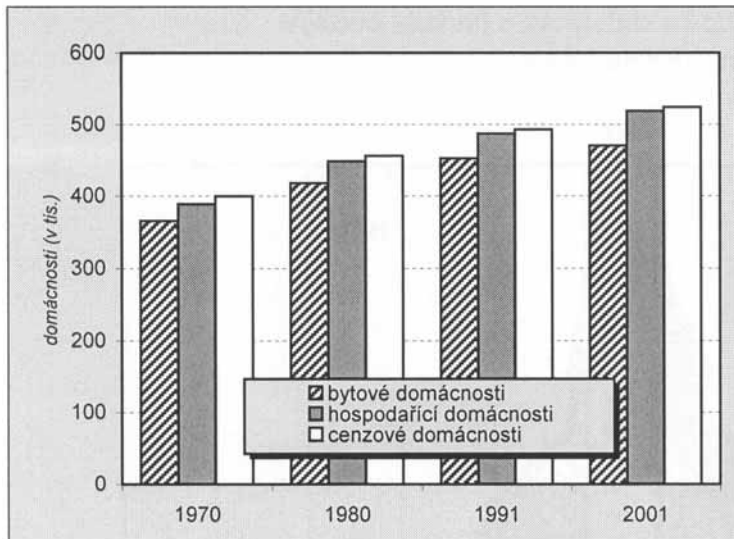

Graf 14. Vývoj počtu cenzových domácností

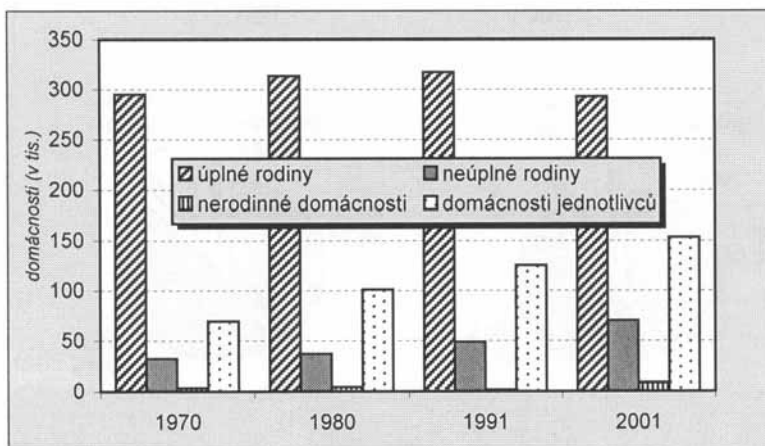

Graf 15. Struktura úplných rodin podle počtu závislých dětí

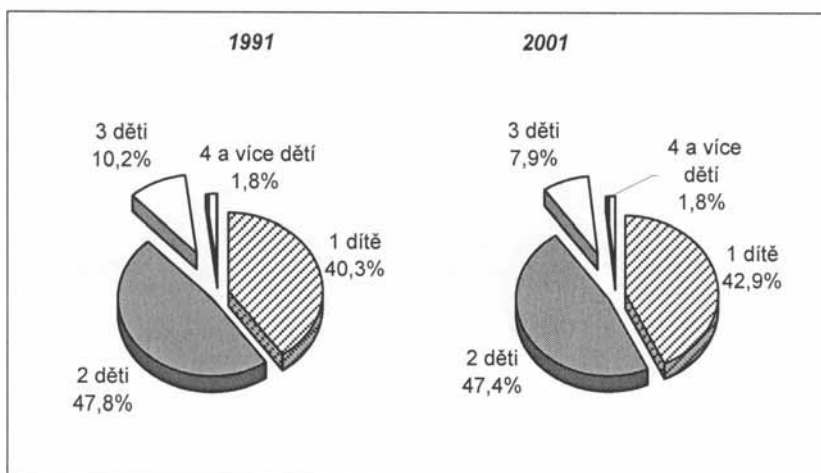

Graf 16. Struktura neúplných rodin podle počtu závislých dětí

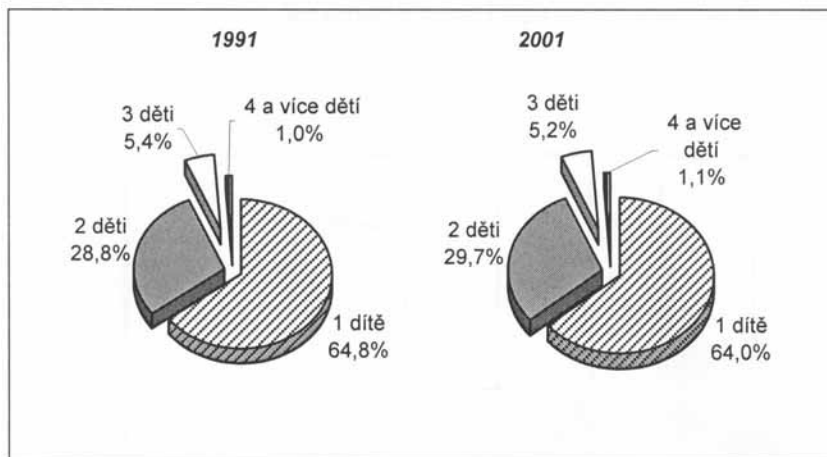

Graf 17. Vývoj počtu domů

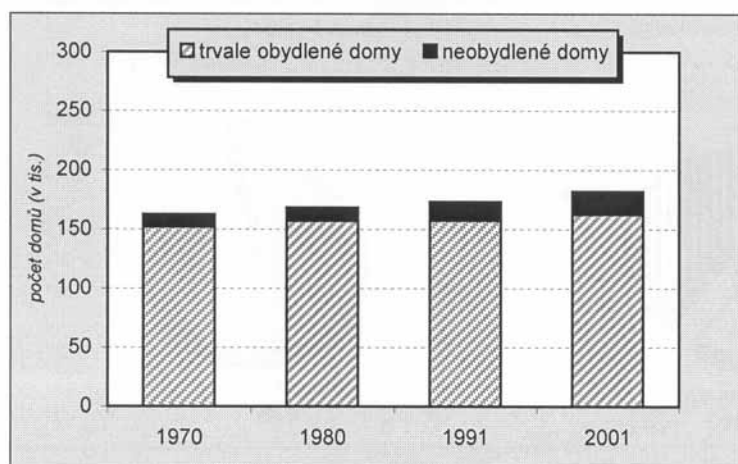

Graf 18. Struktura domovního fondu podle vlastnictví

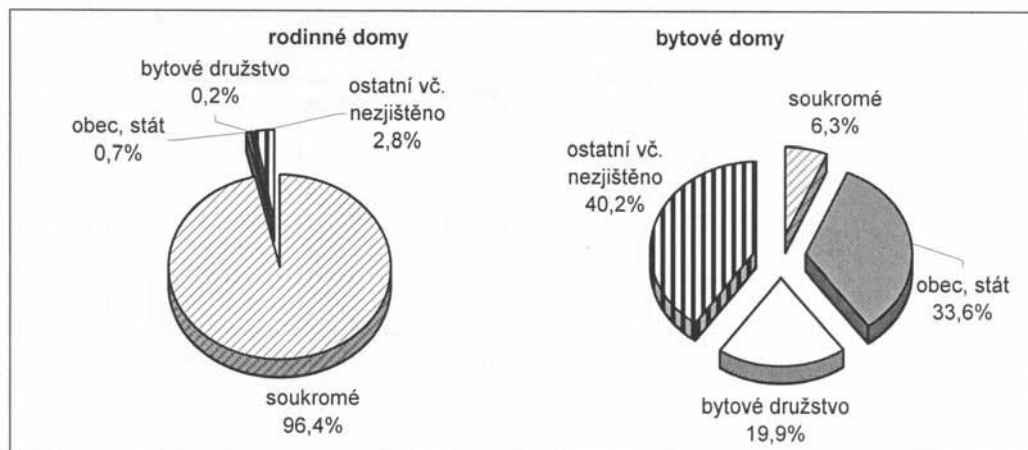

Graf 19. Vývoj počtu bytů

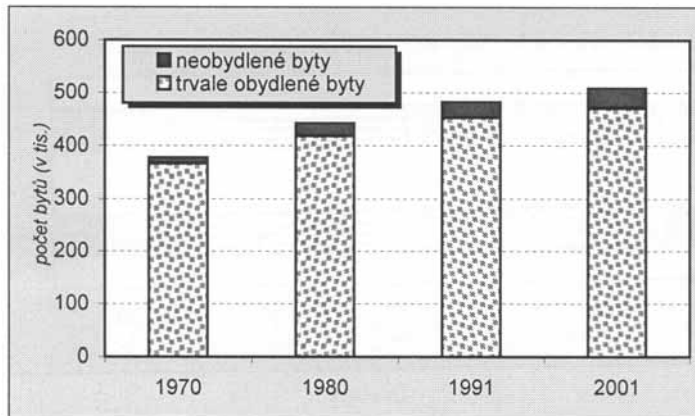

Graf 20. Struktura trvale obydlených bytů podle počtu osob v bytě

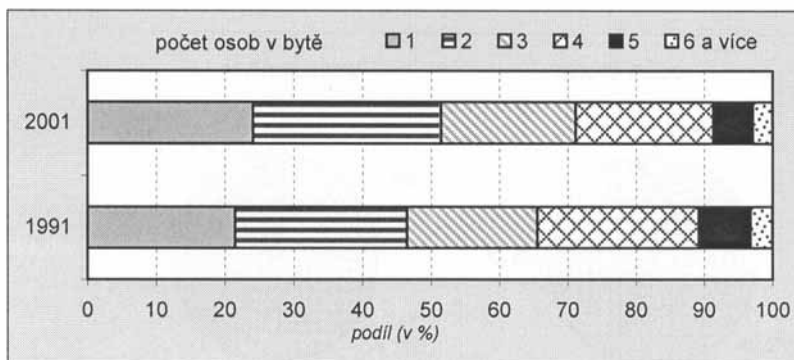

Graf 21. Struktura trvale obydlených bytů podle počtu obytných místností

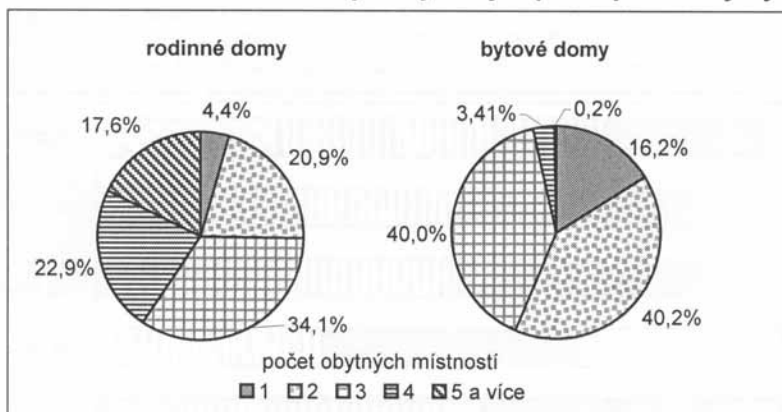

Graf 22. Struktura trvale obydlených bytů podle kategorie bytu

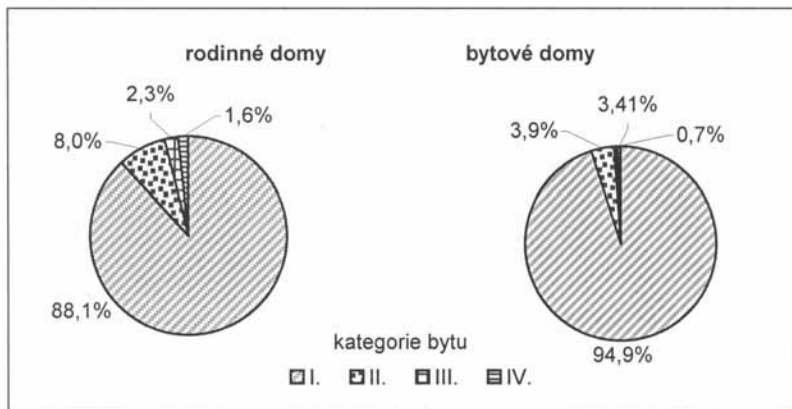

Graf 23. Struktura trvale obydlených bytů podle způsobu vytápění

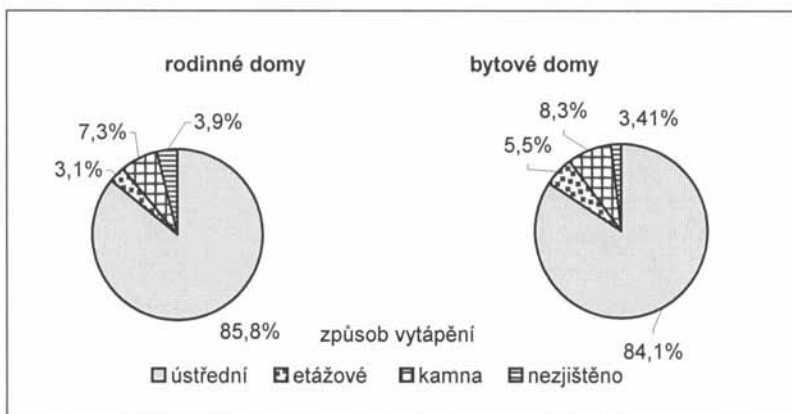

Graf 24. Struktura bytů podle obytné plochy v m² na 1 osobu

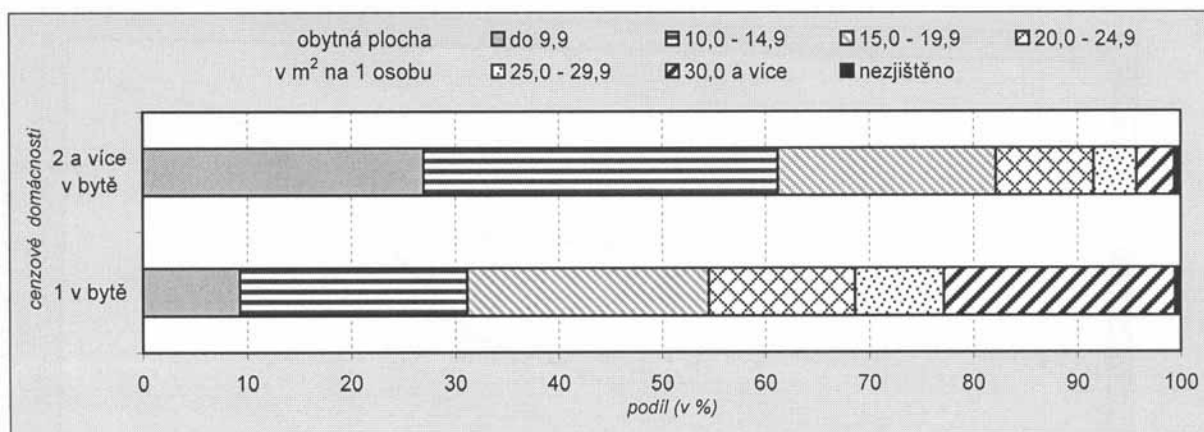

Graf 25. Podíl přechodně obydlených bytů a bytů sloužících k rekreaci na počtu neobydlených bytů podle velikostních skupin obcí

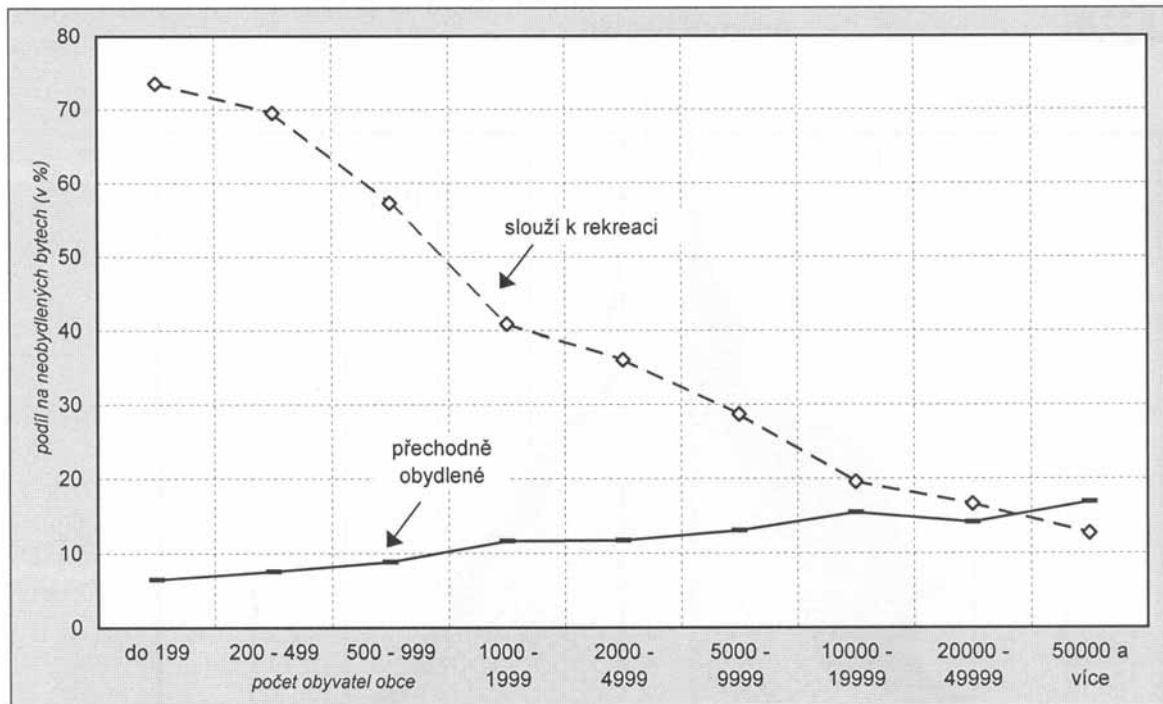

Graf 26. Pořadí krajů podle rozlohy a počtu obyvatel

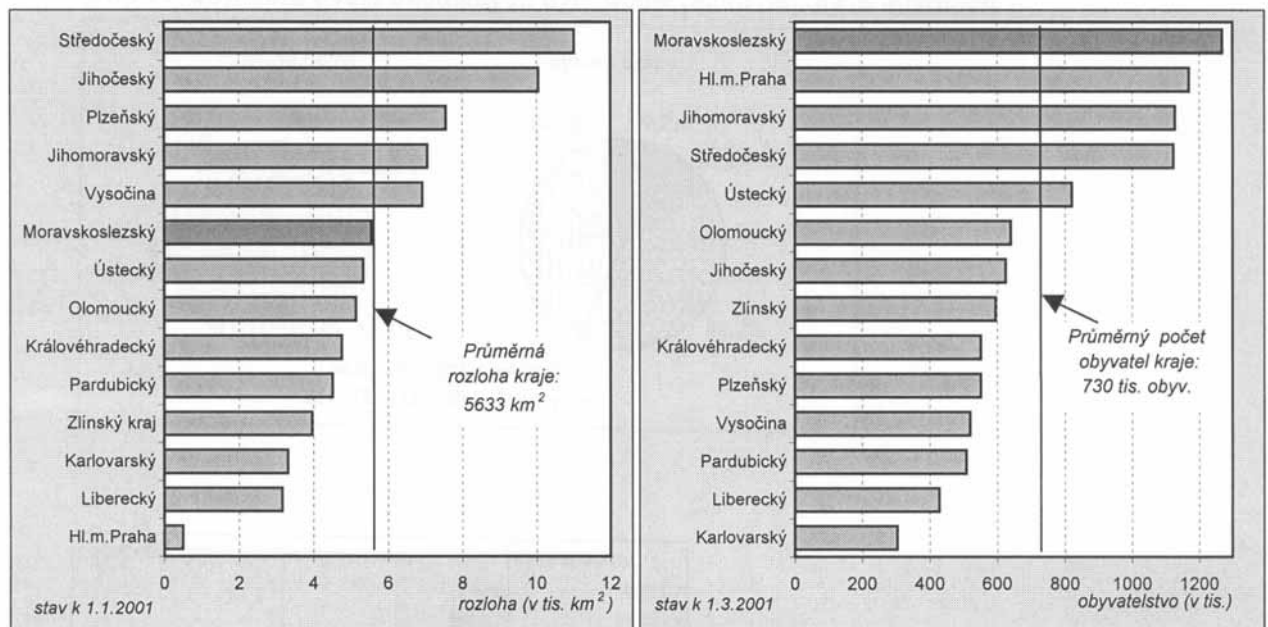

Graf 27. Přírůstky (úbytky) počtu obyvatel v letech 1961 – 2001 (v %)

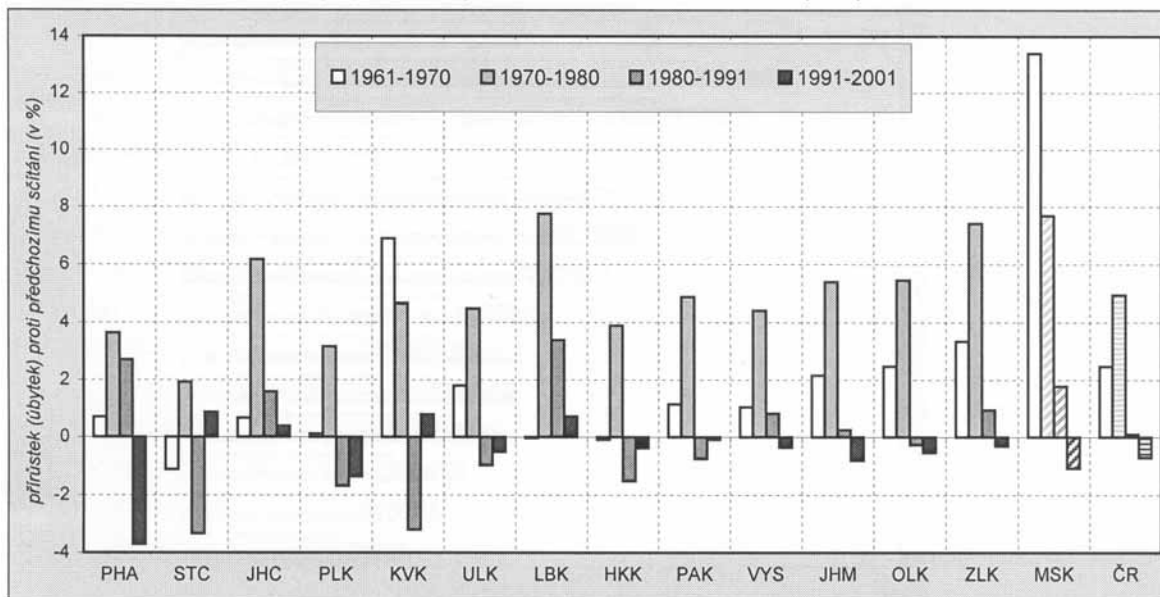

Graf 28. Pořadí krajů podle podílu věřících obyvatel (v %)

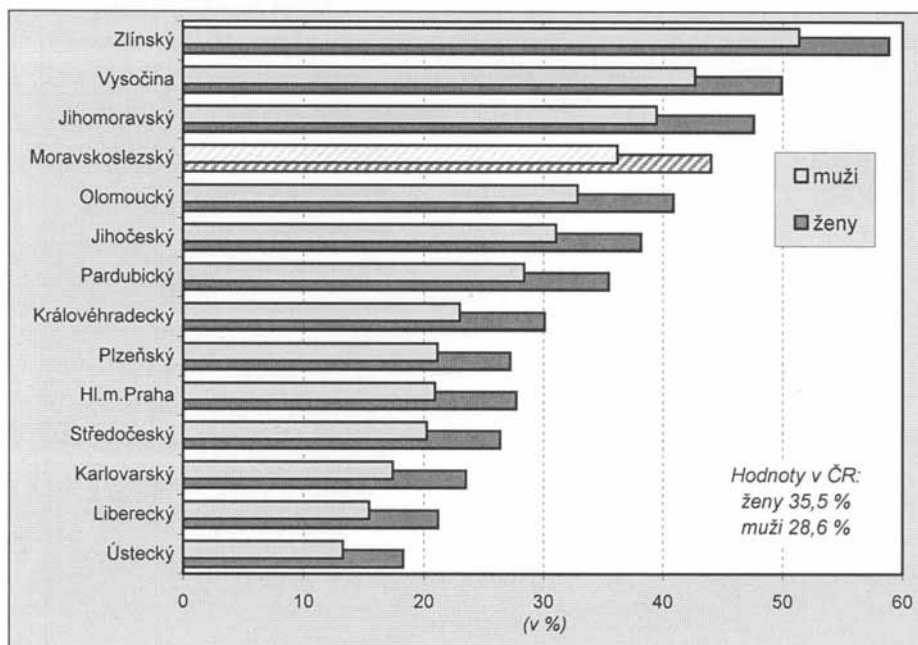

Graf 29. Pořadí krajů podle podílu osob s ukončeným vysokoškolským vzděláním podle pohlaví (v %)

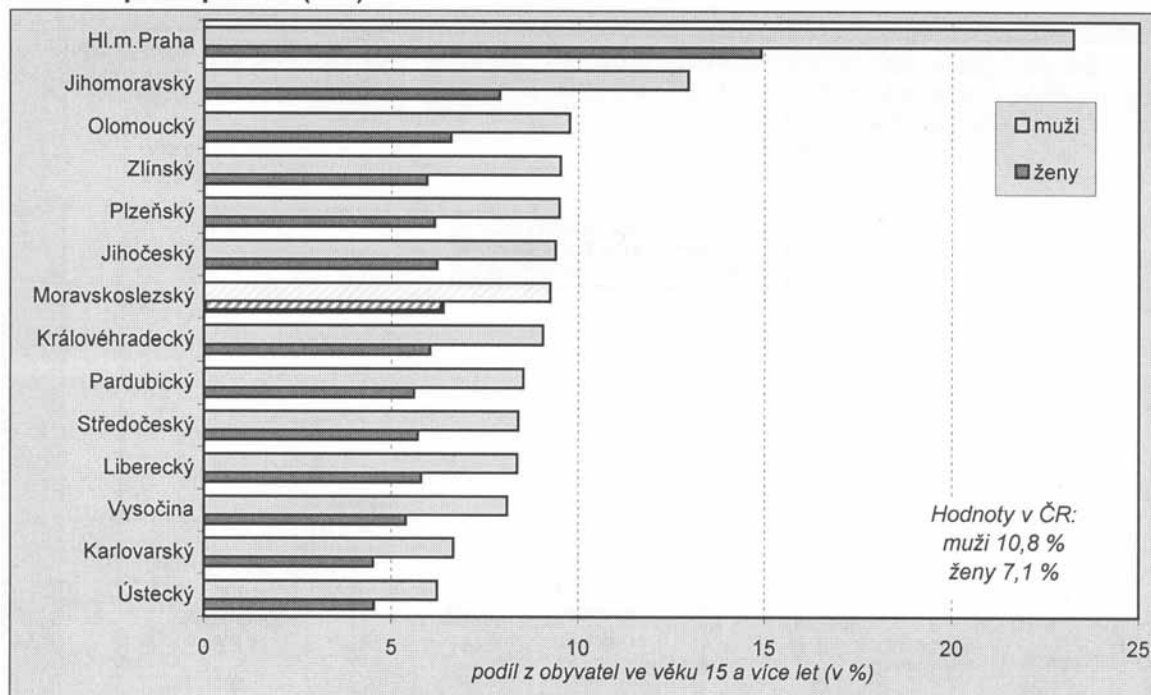

Graf 30. Struktura ekonomicky aktivních podle odvětví ekonomické činnosti (specializace jednotlivých krajů na vybraná odvětví)

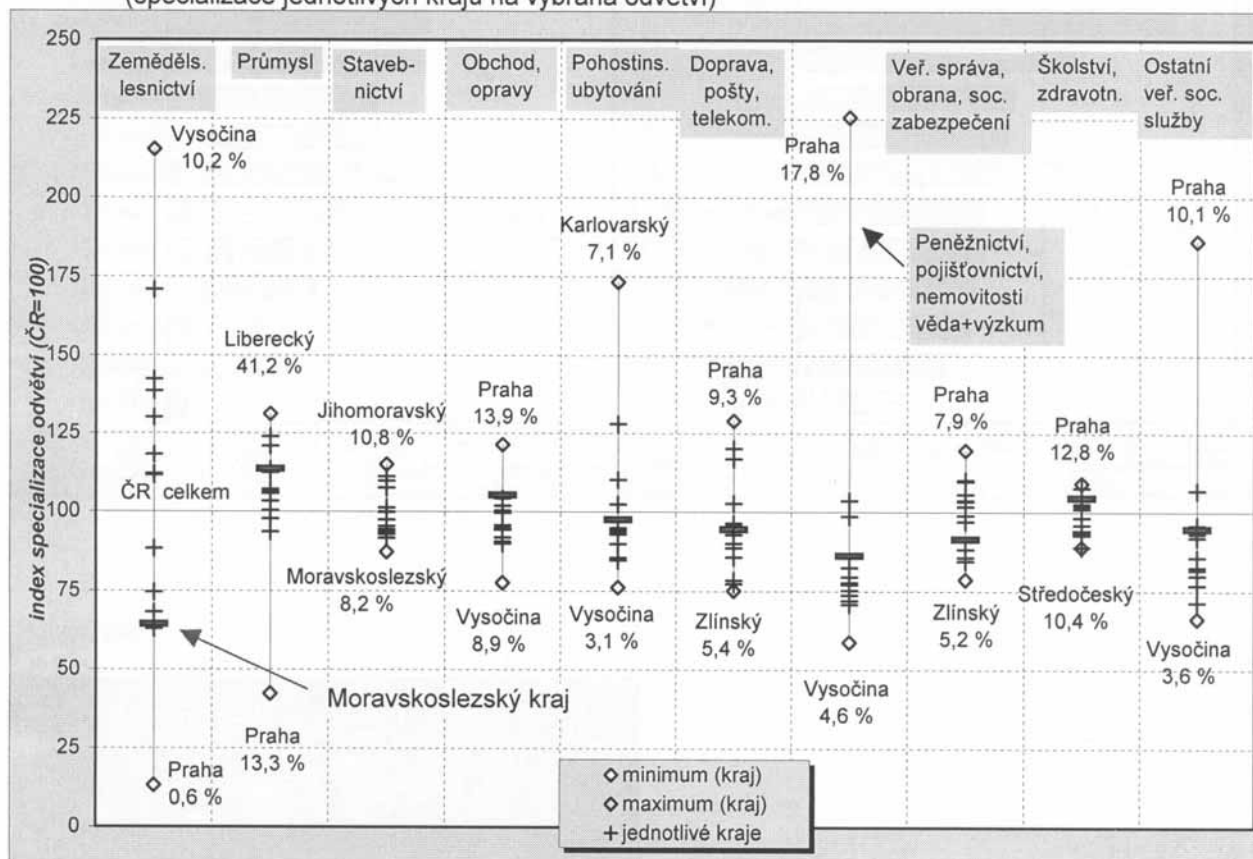

Graf 31. Podíl osob samostatně činných a zaměstnavatelů na ekonomicky aktivních celkem (v %)

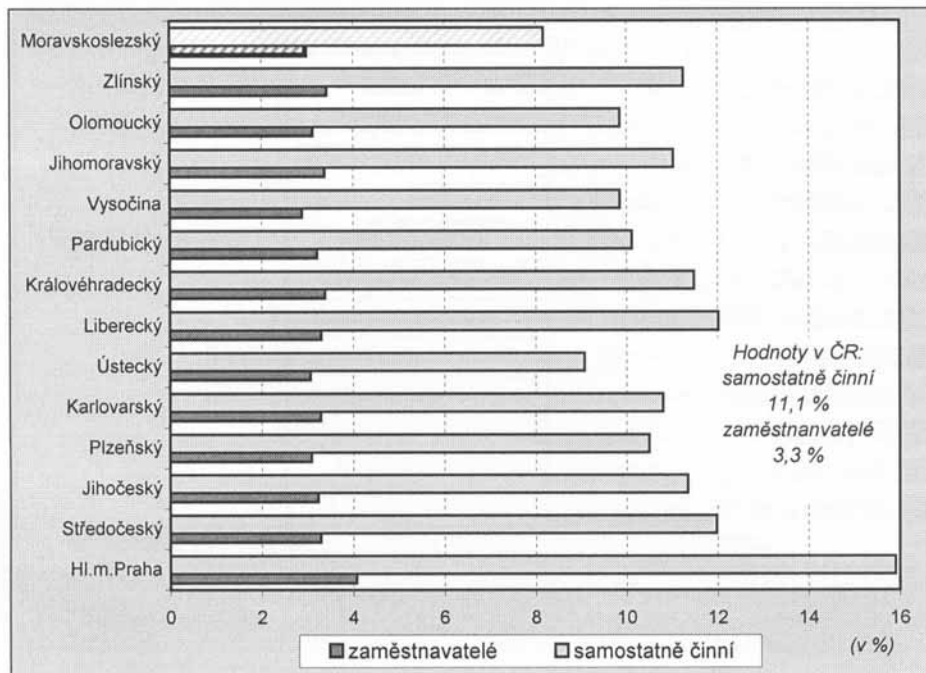

Graf 32. Změny počtu domácností v letech 1991 – 2001 (v %)

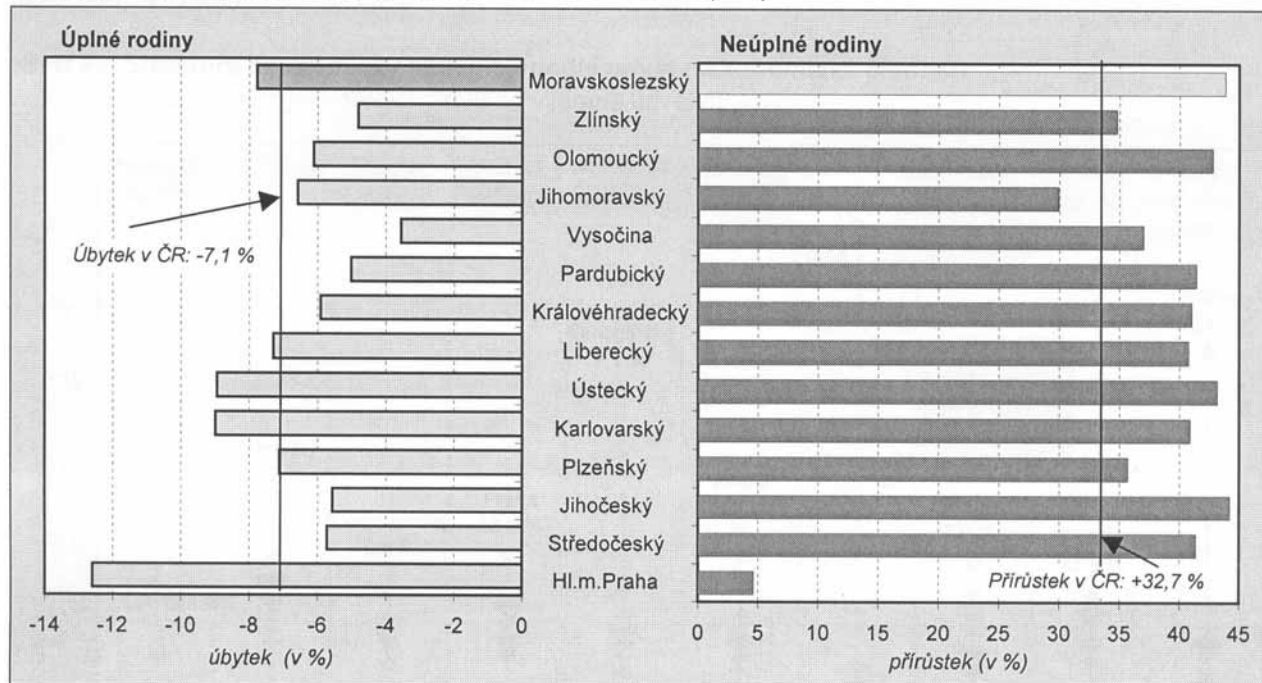

Graf 33. Průměrný počet závislých dětí v rodinách

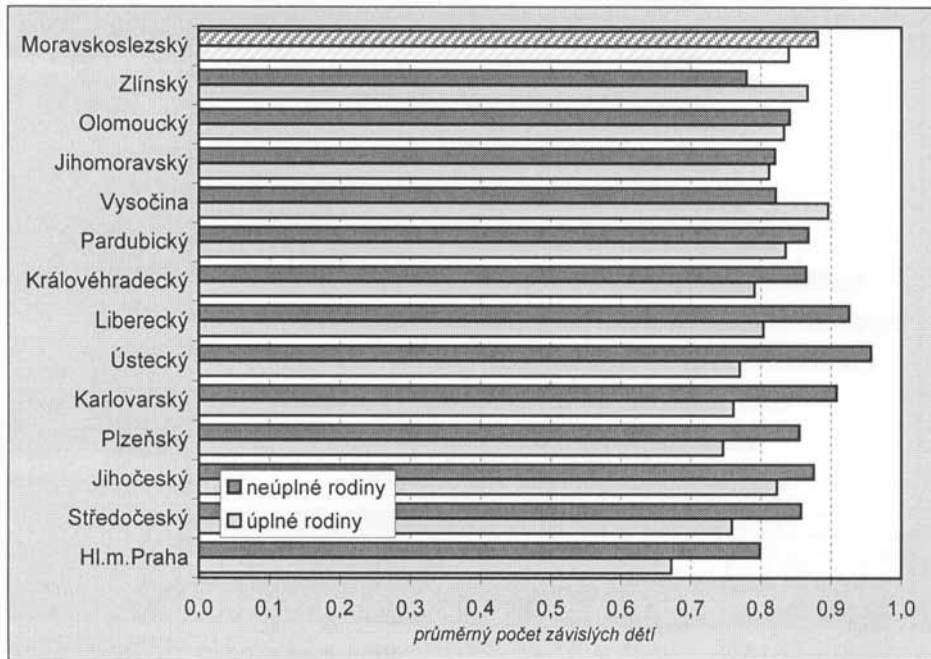

Graf 34. Průměrné stáří trvale obydlených domů

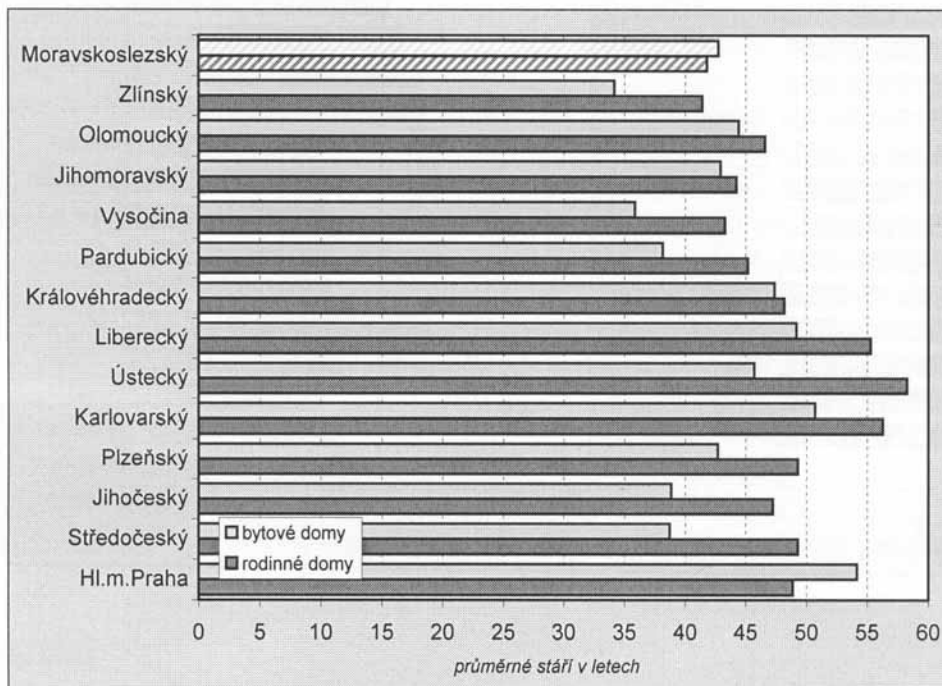

Graf 35. Podíl neobydlených bytů podle důvodů neobydlenosti (v %)

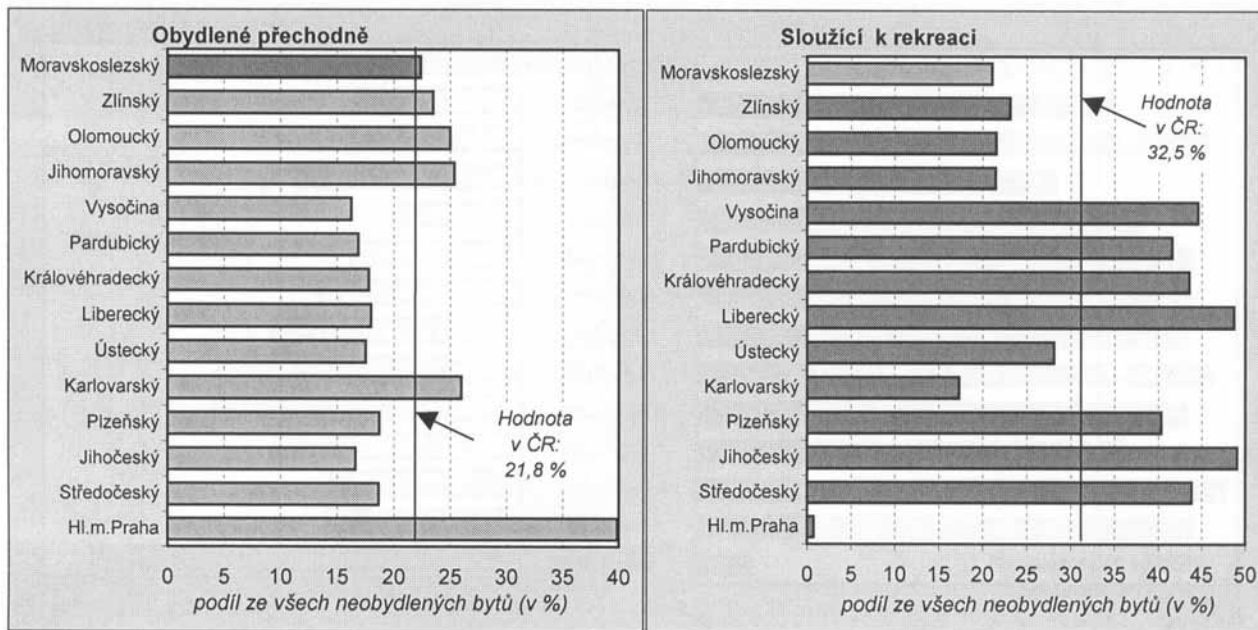

Graf 36. Vývoj vybraných ukazatelů bydlení v letech 1991 – 2001

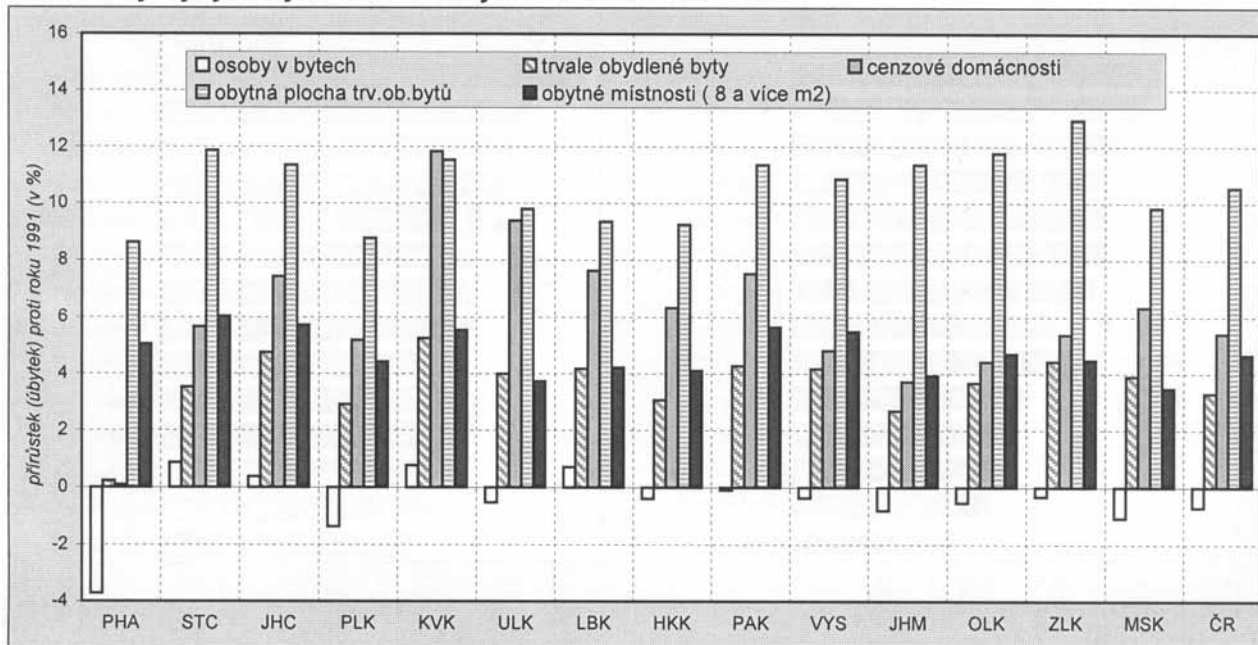

Graf 37. Podíl obyvatel bydlících v bytech napojených na veřejnou kanalizační síť a plyn

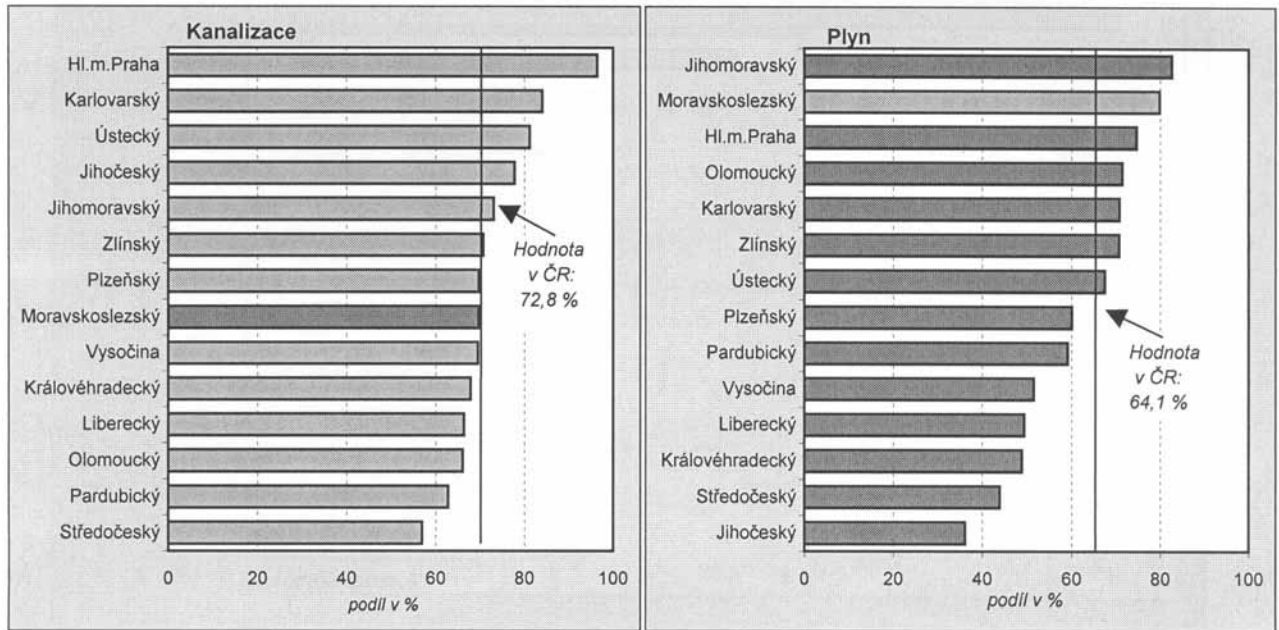

Graf 38. Srovnání obytné plochy 1 bytu s průměrem České republiky

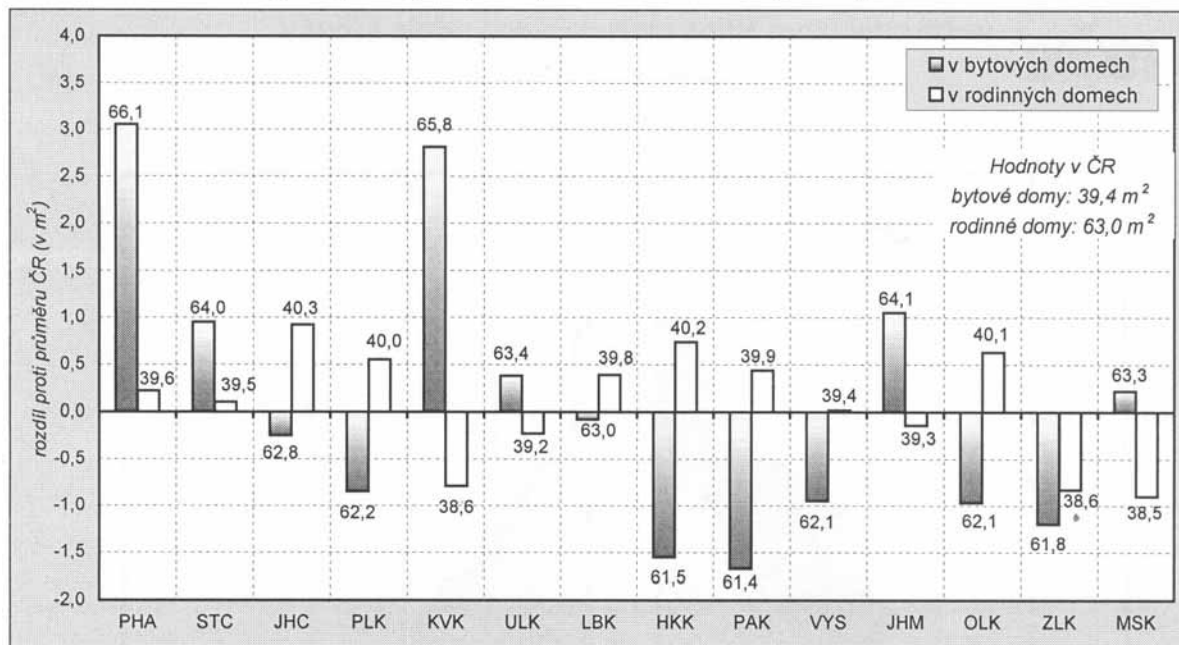

Kraje a správní obvody obcí s rozšířenou působností v ČR k 1.1.2003

Regions and administrative districts of municipalities with extended competence in CR (1 January 2003)

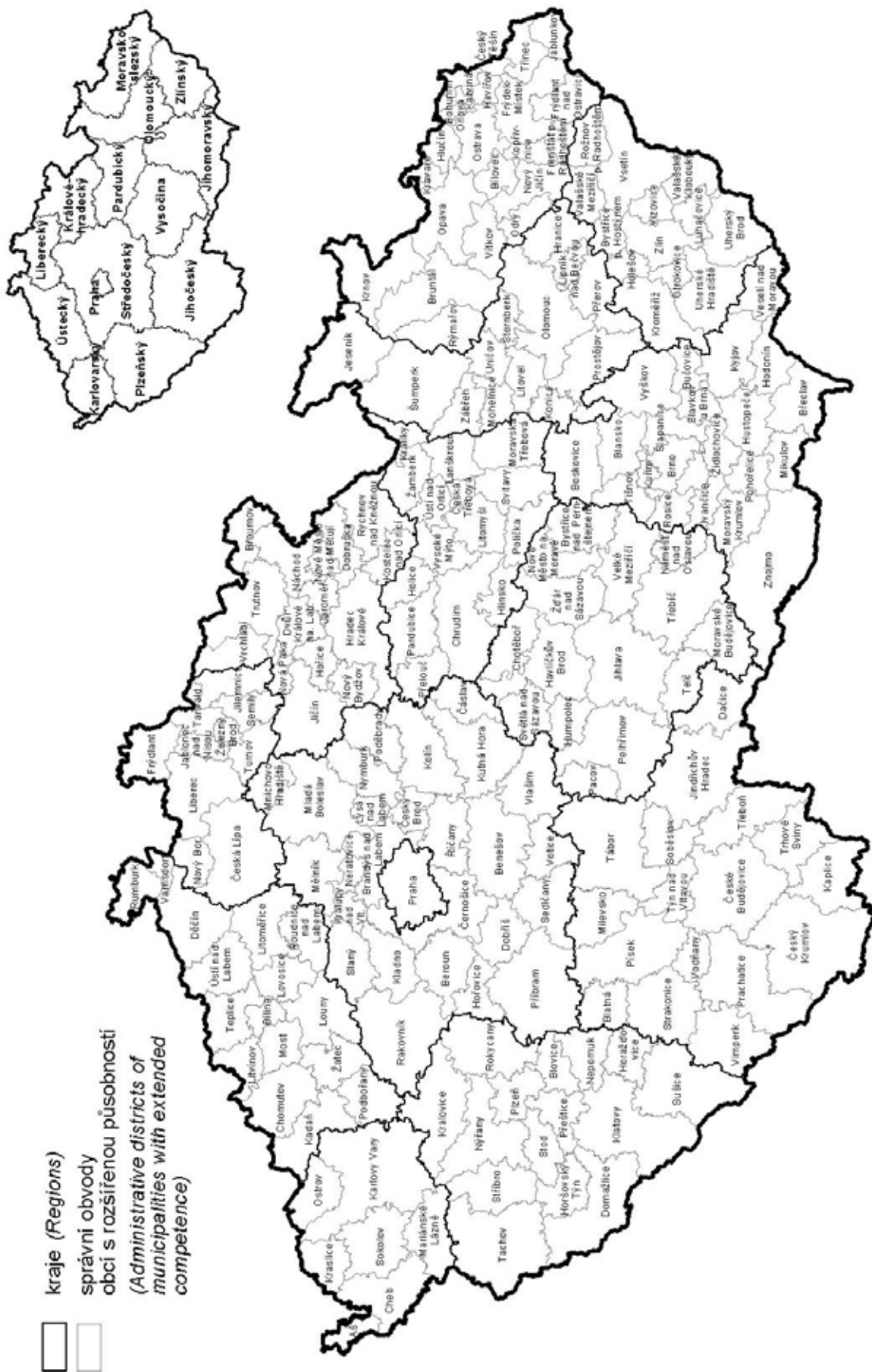

Hustota obyvatelstva

Population density

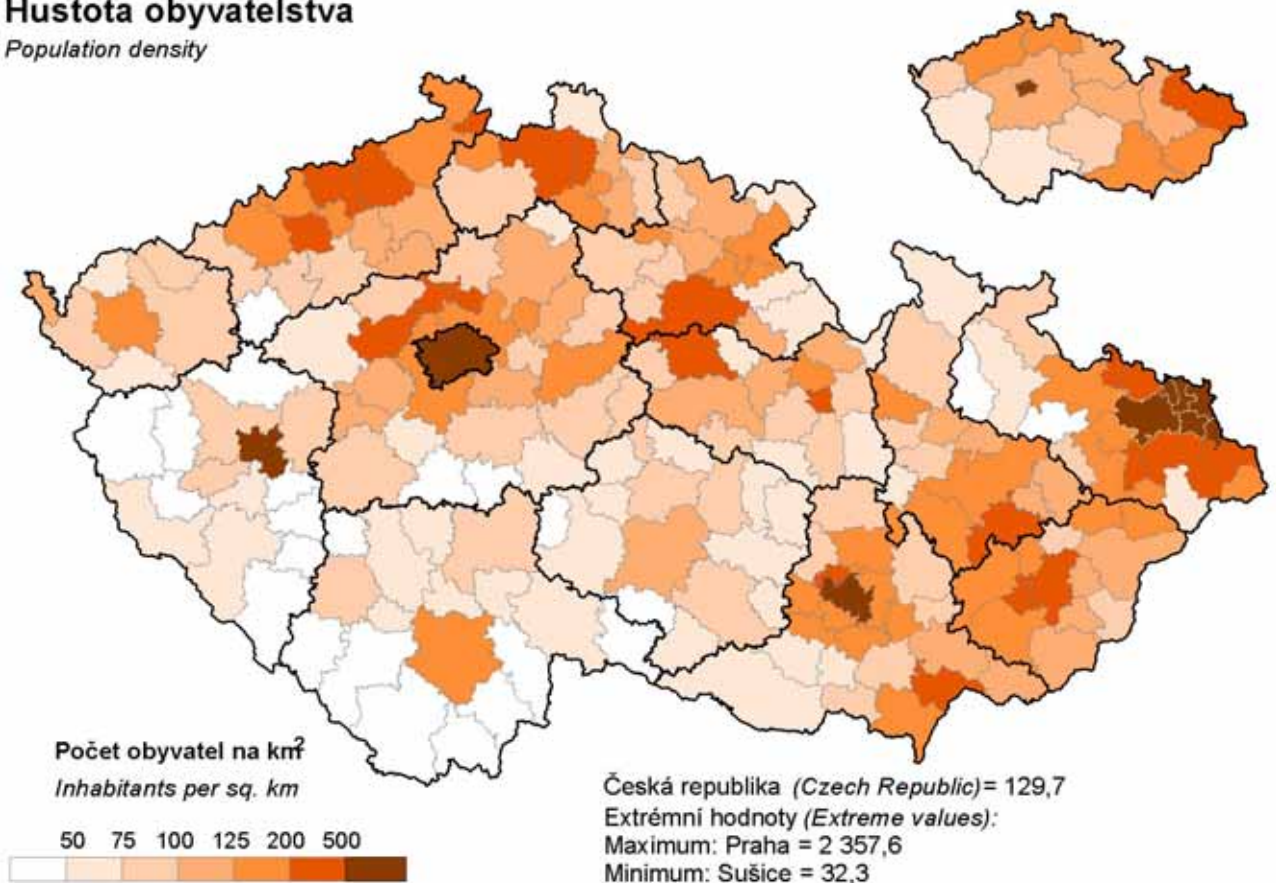

Podíl obyvatel žijících ve městech

Share of population living in towns

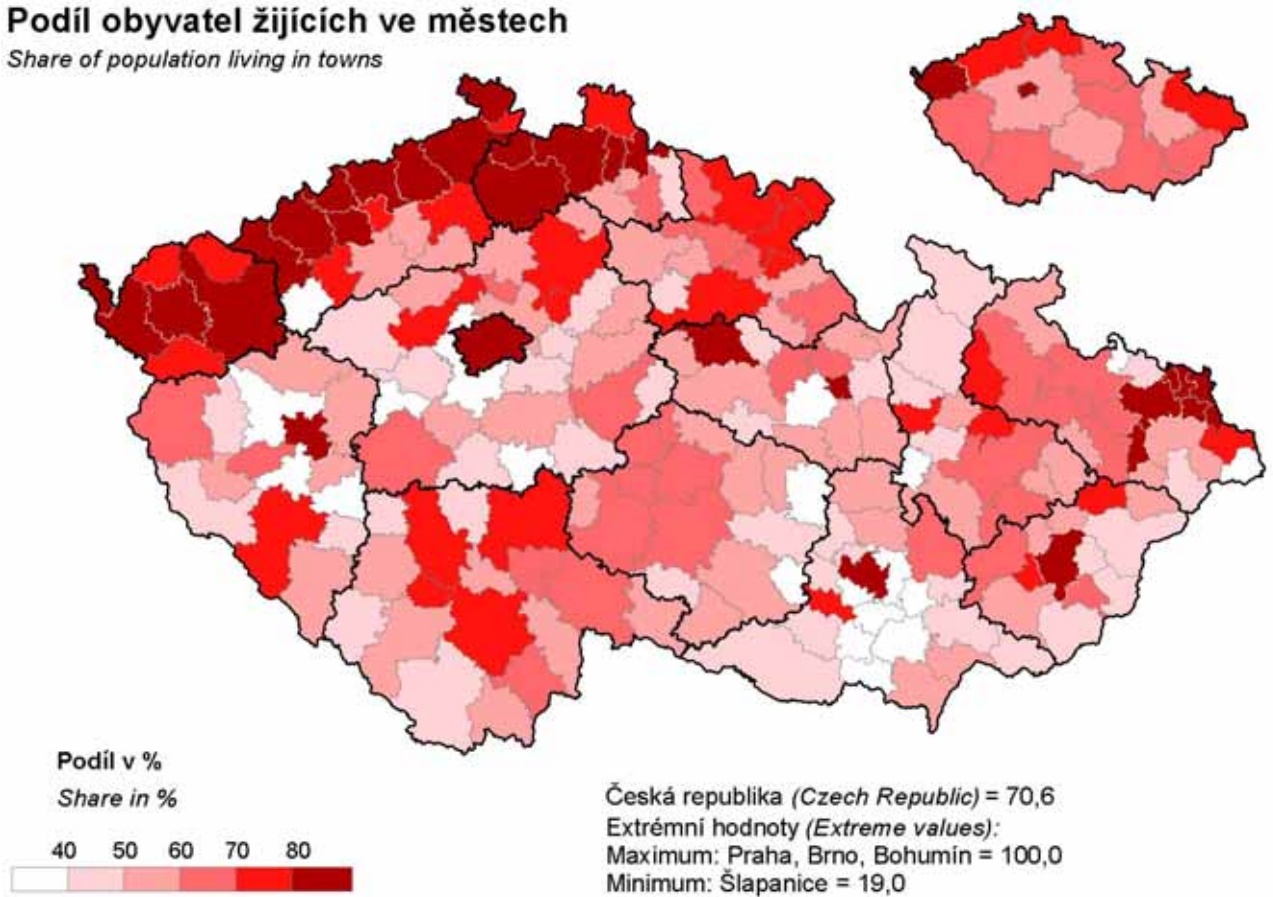

Typologie podle dlouhodobého vývoje počtu obyvatel

Typology by long-term development of population number

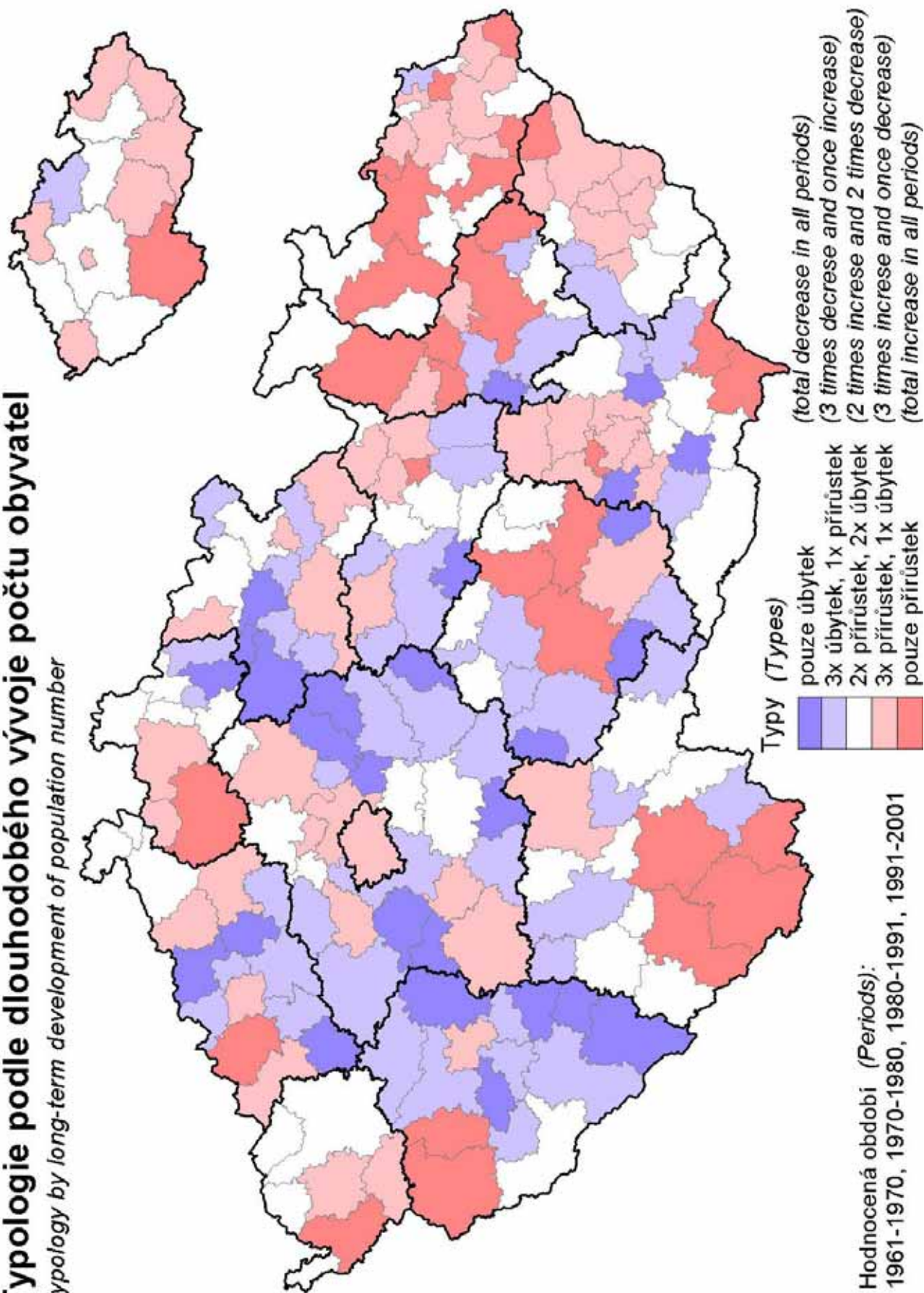

Vývoj celkového počtu obyvatel v období 1991-2001

Changes of number of total population in 1991-2001

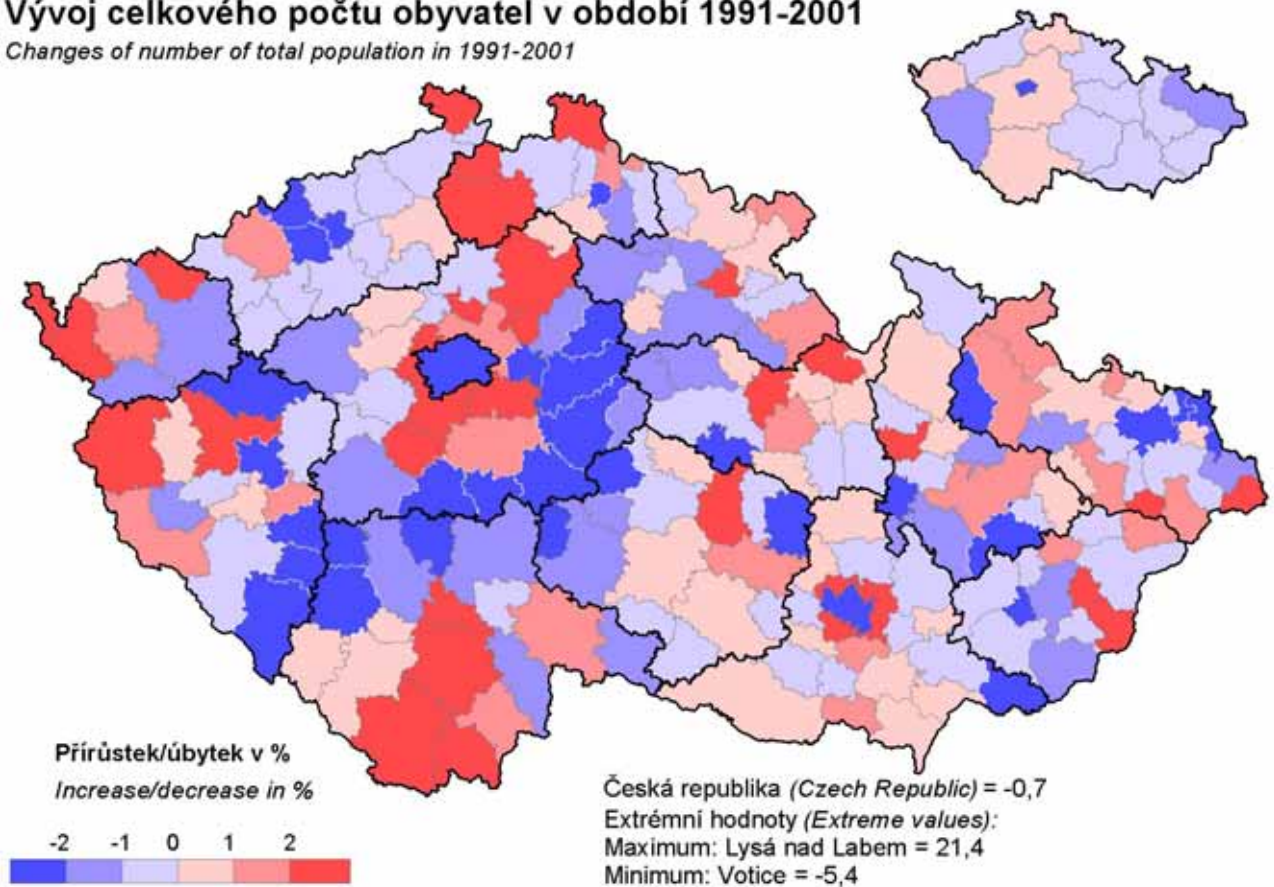

Vývoj celkového počtu obyvatel v obcích kraje v období 1991-2001

Changes of total number of population in 1991-2001: by municipality

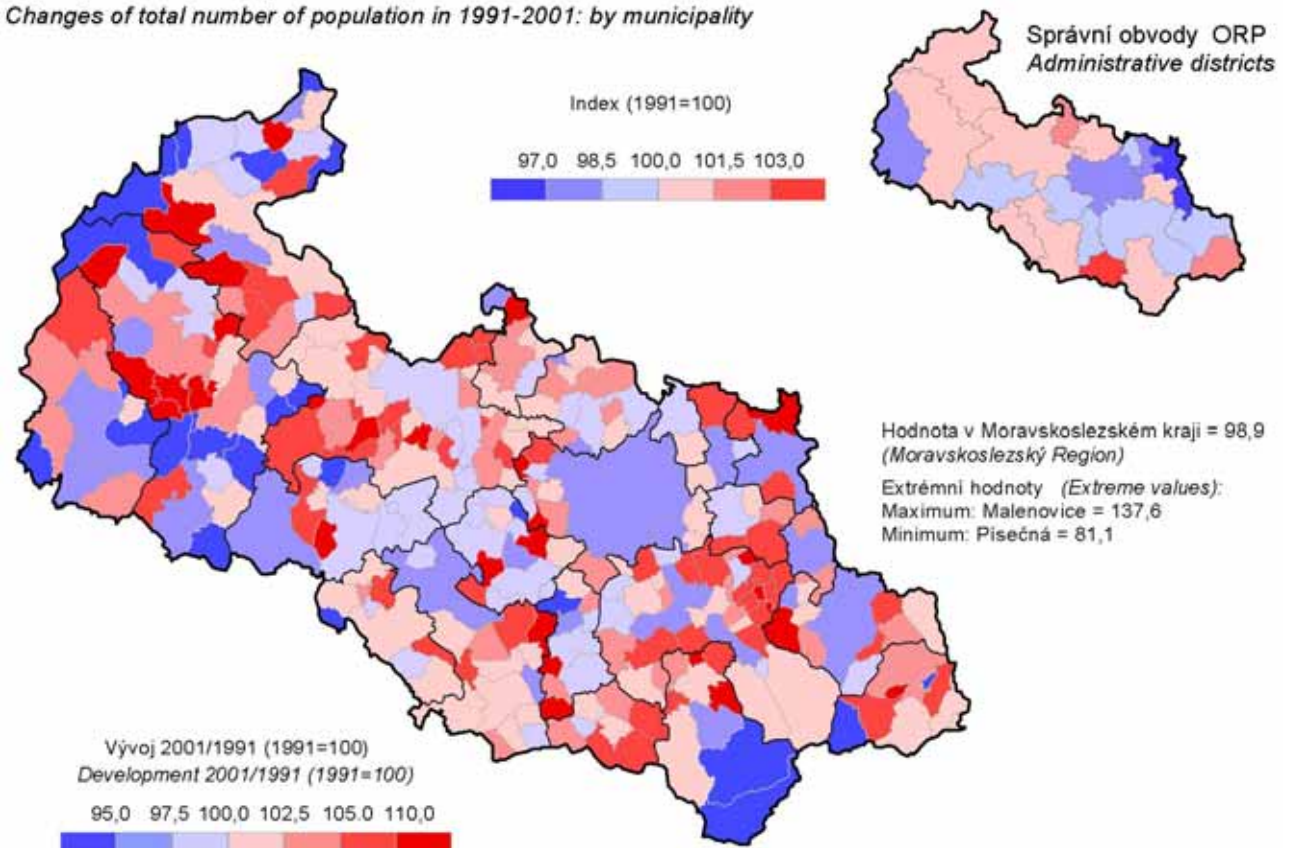

Index stáří obyvatel

Age index of population

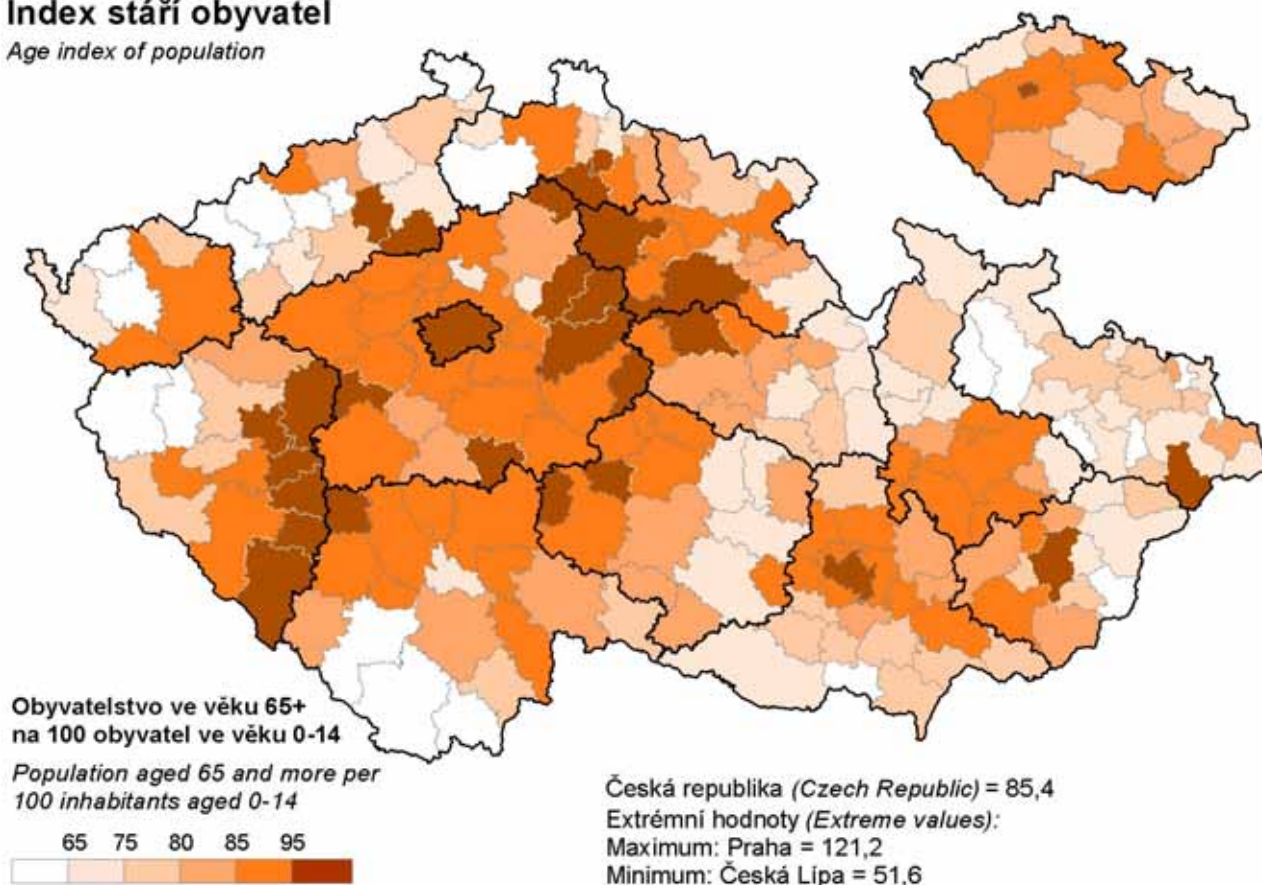

Podíl obyvatel ve věku 65 a více let v obcích kraje

Share of population aged 65 and more: by municipality

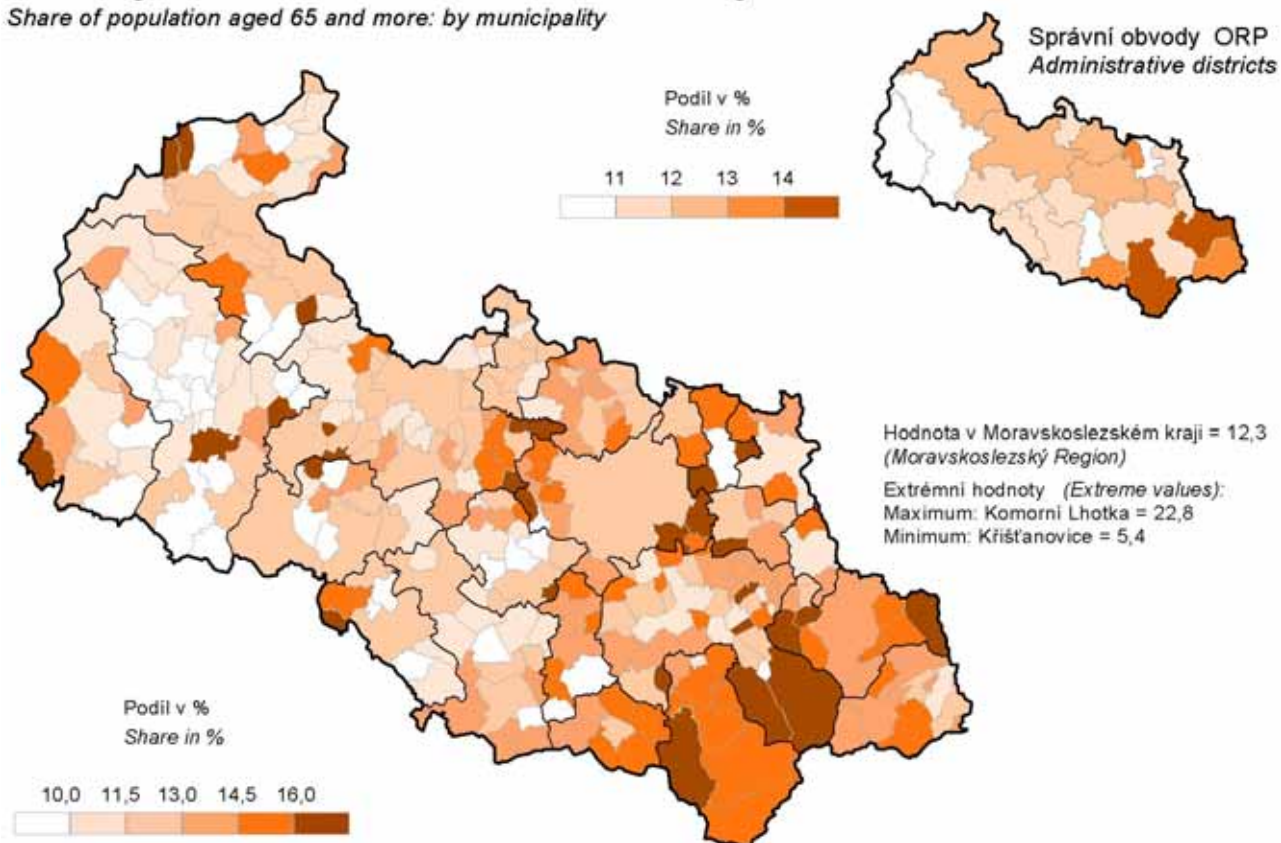

Podíl věřícího obyvatelstva

Share of believing population

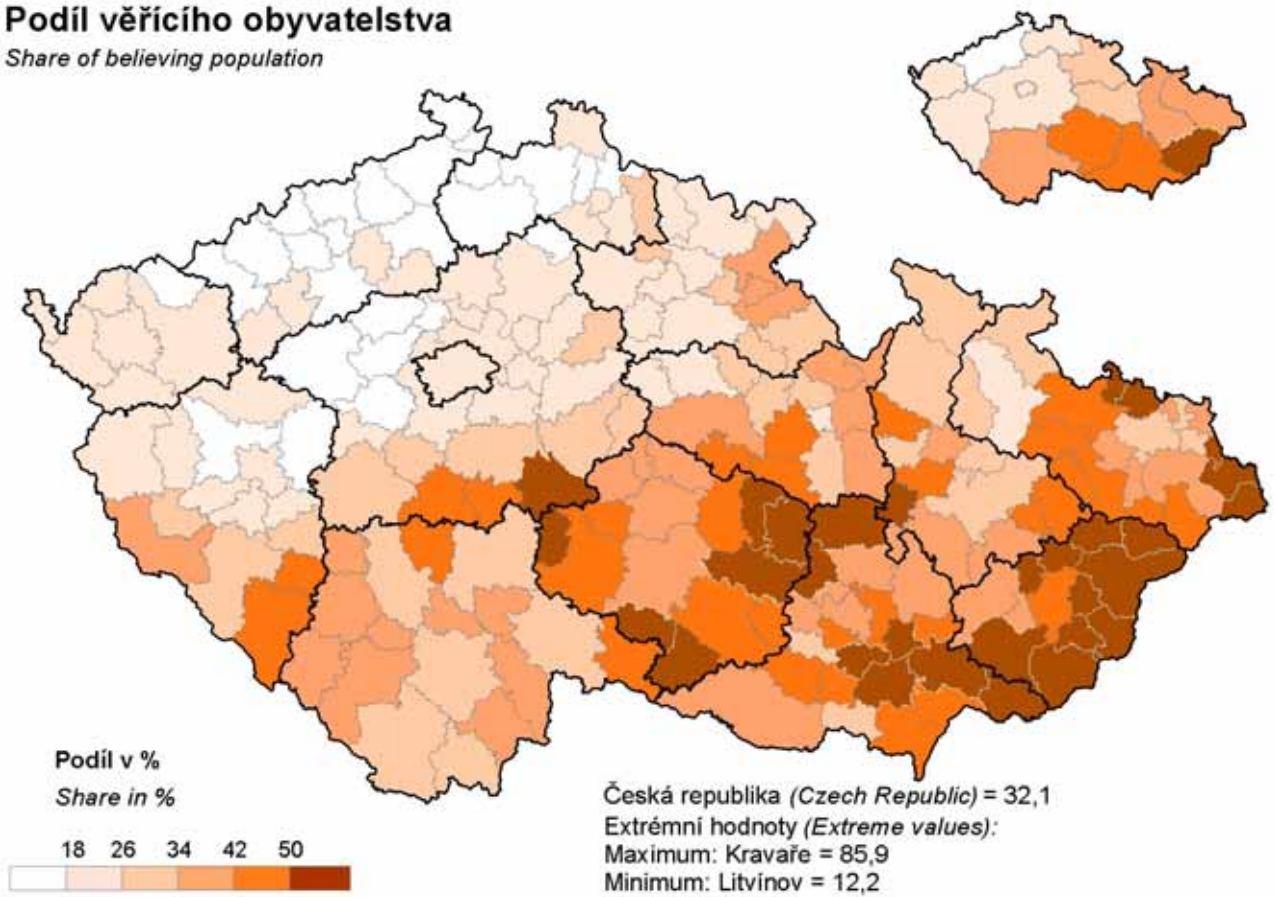

Podíl věřícího obyvatelstva v obcích kraje

Share of believers in population: by municipality

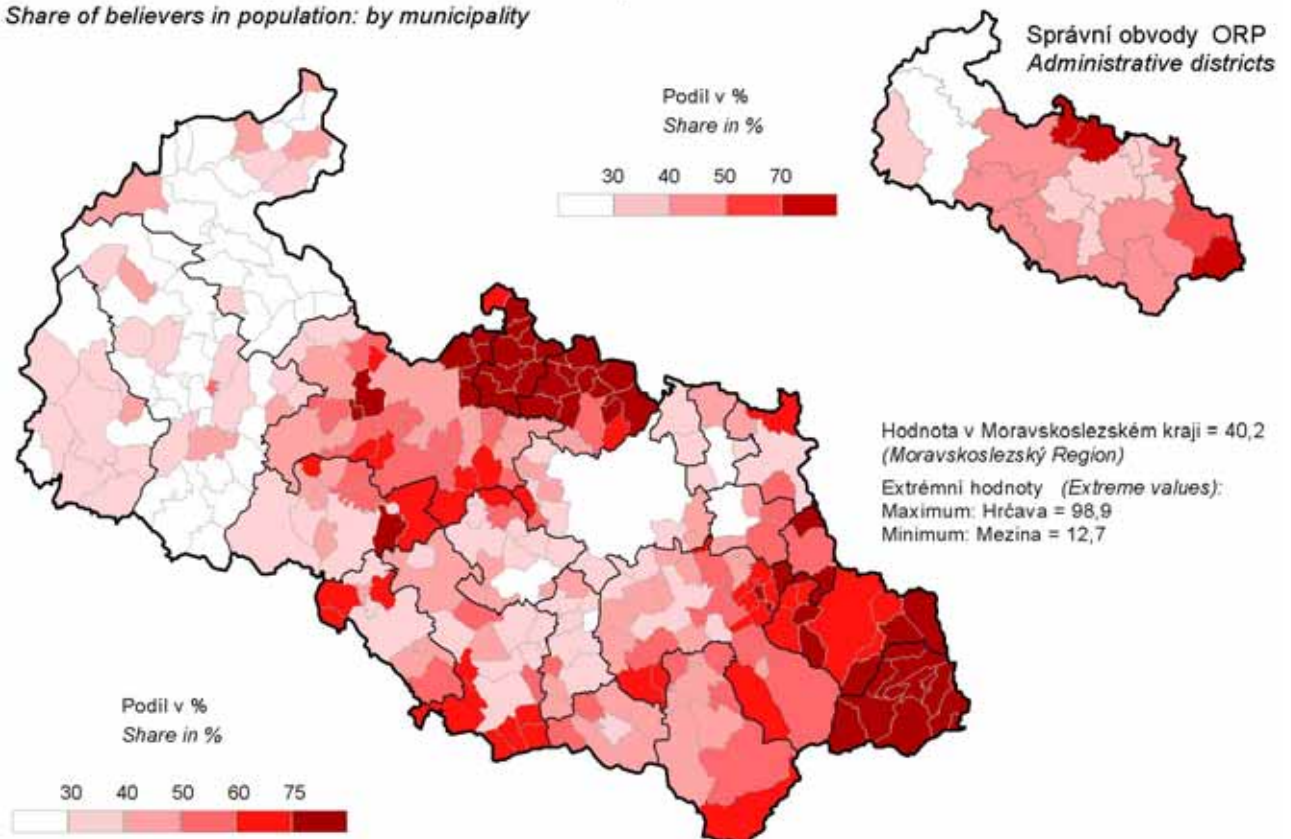

Podíl obyvatel s úplným středoškolským a vysokoškolským vzděláním na obyvatelstvu ve věku 15 a více let

Share of population with full secondary general education with GCSE and with university degree on total population aged 15+

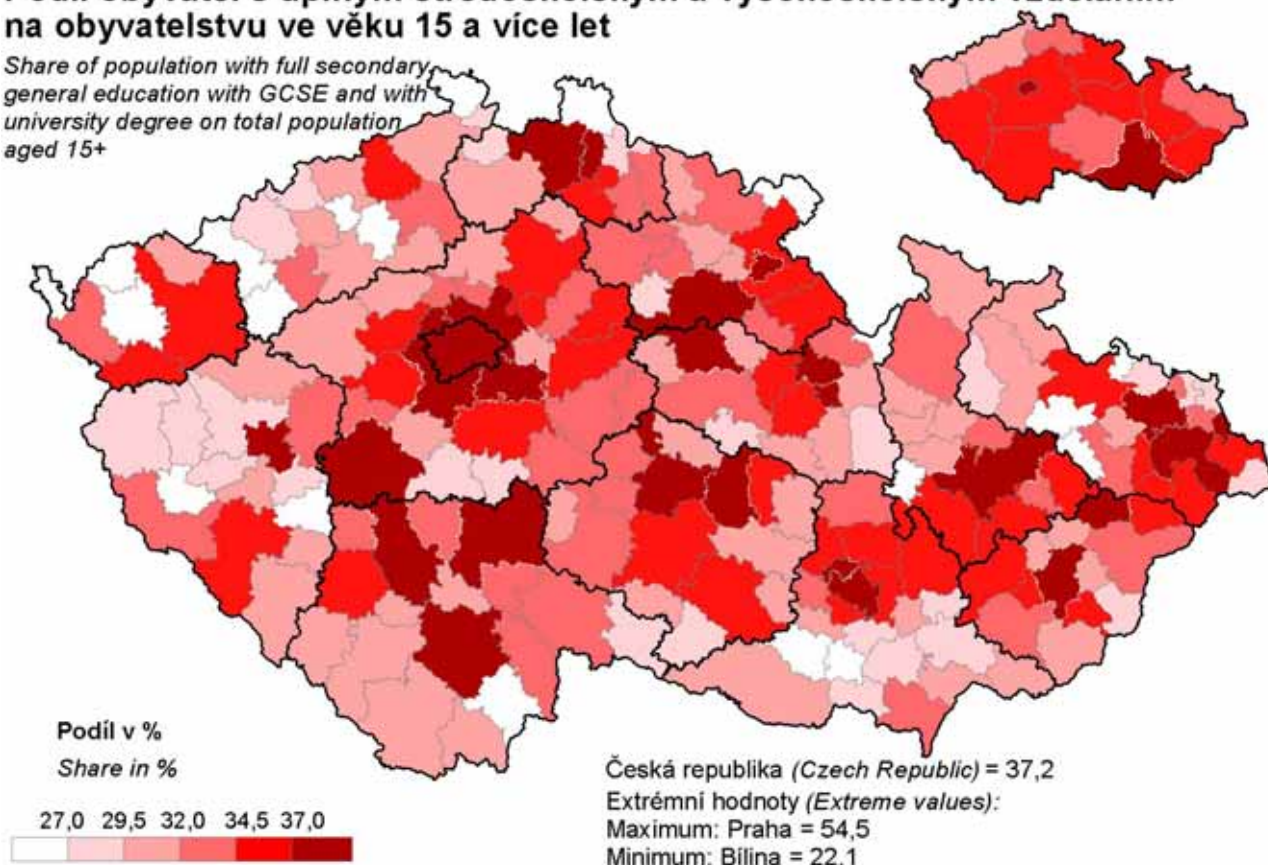

Podíl obyvatel s ukonč. středoškolským a vysokoškolským vzděláním v obcích kraj

Share of persons with completed secondary and university education: by municipality

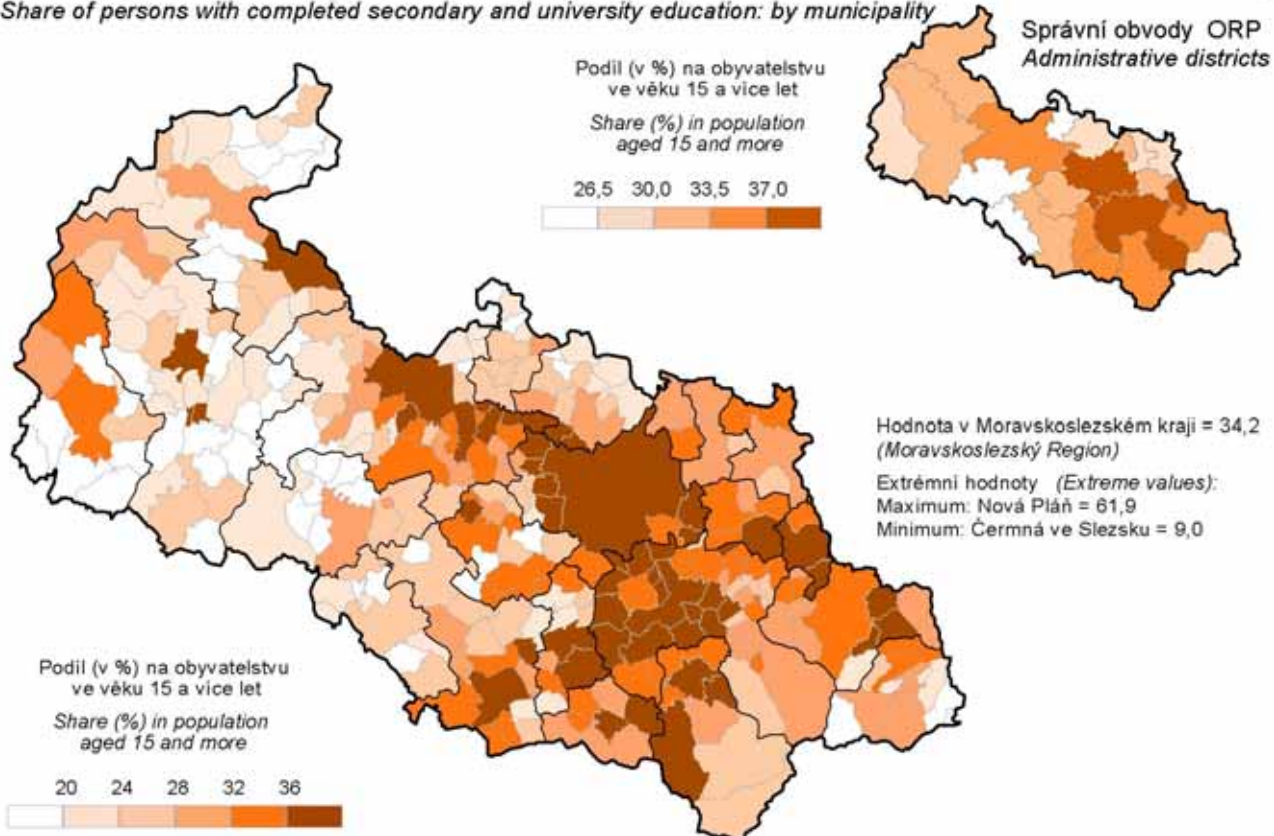

Vývoj podílu obyvatel s vysokoškolským vzděláním na obyvatelstvu ve věku 15 a více let - v období 1991-2001

Share of population with university education on total population aged 15+ - development in 1991-2001

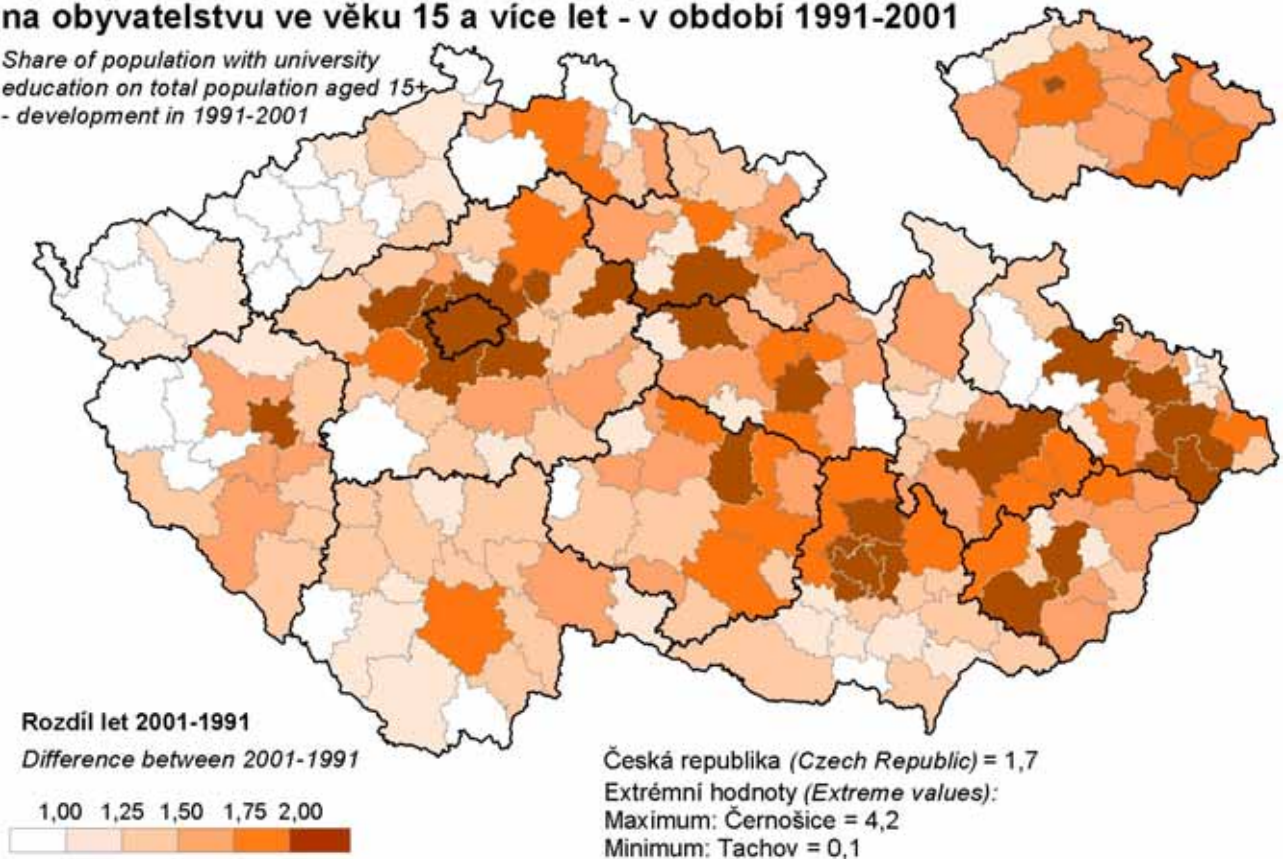

Vývoj podílu obyvatel s ukončeným středoškolským a vysokoškolským vzděláním v obcích kraje v období 1991-2001

Share of persons with completed secondary and university education by municipality - development in 1991-2001

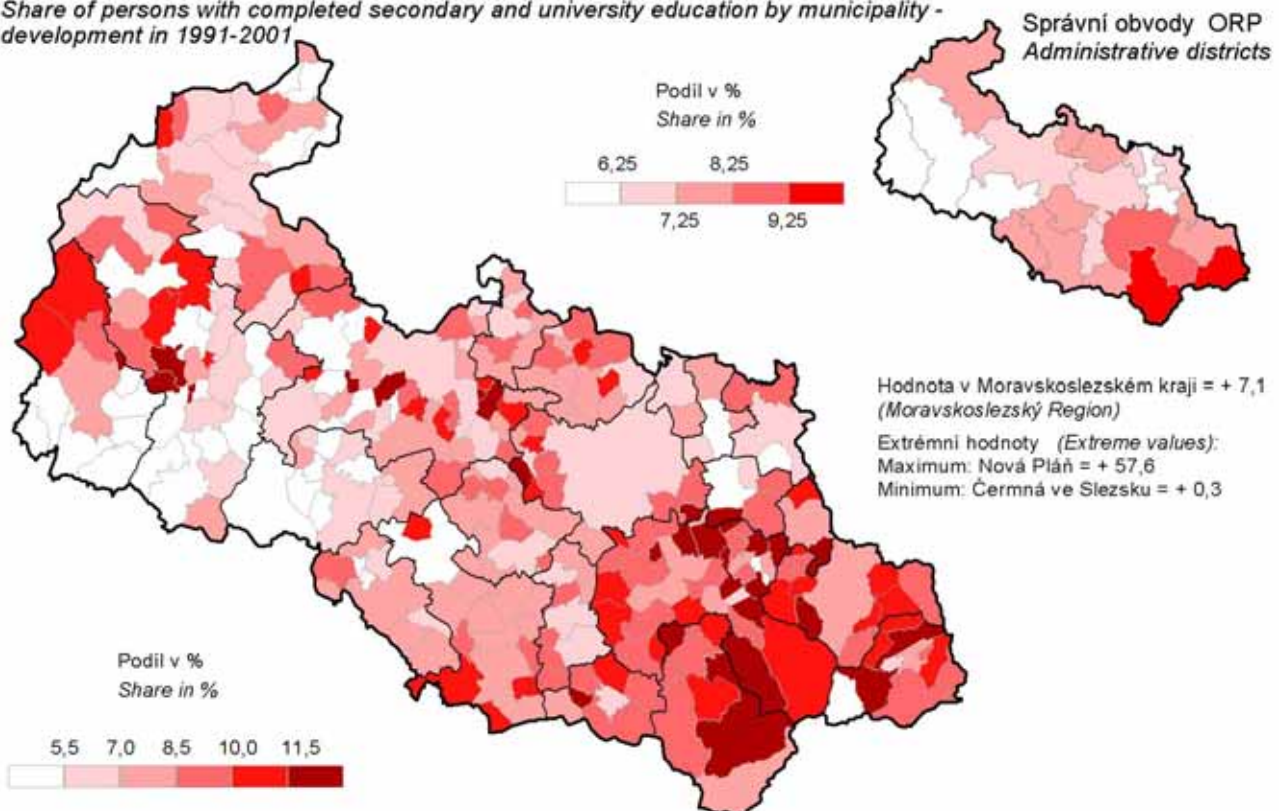

Intenzita podnikatelské aktivity

Intensity of entrepreneurial activity

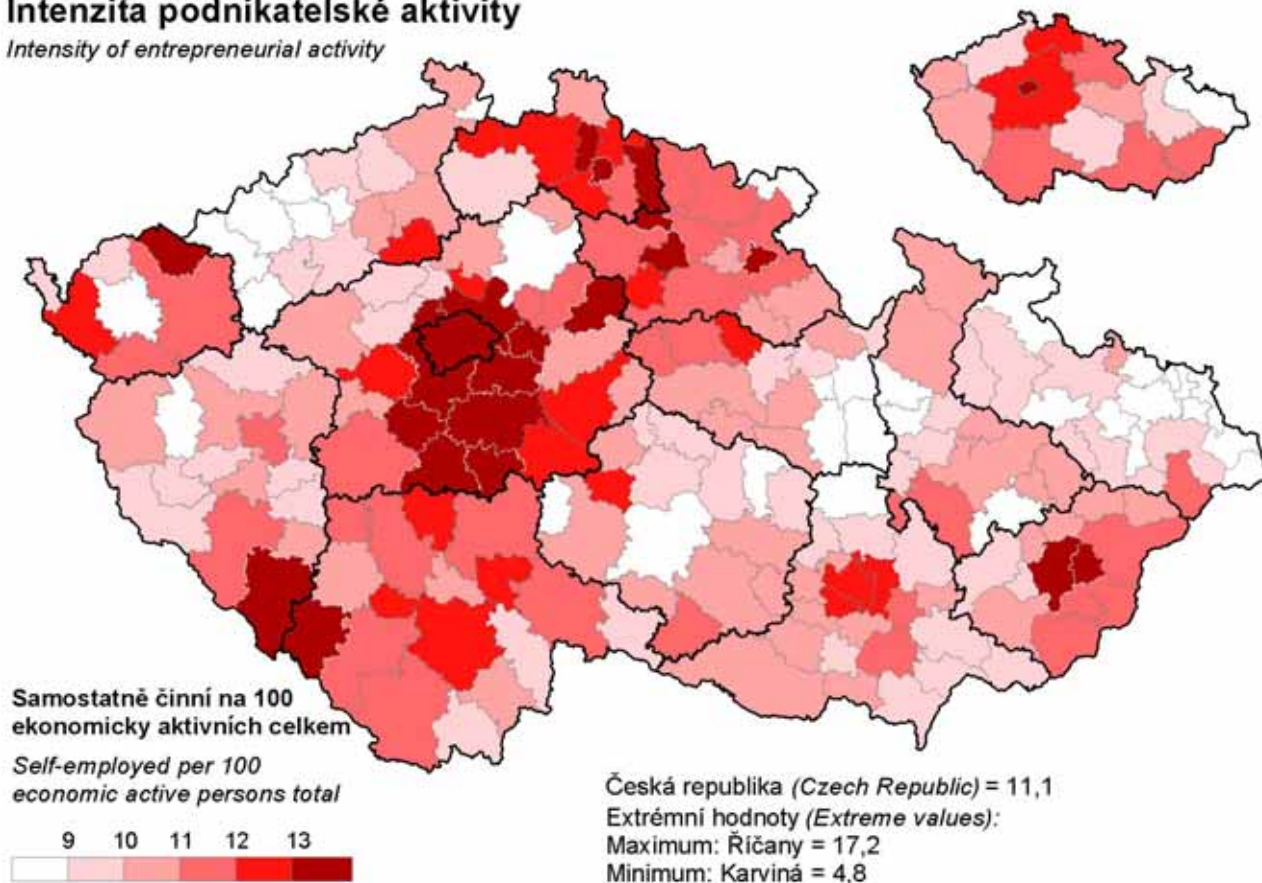

Intenzita podnikatelské aktivity v obcích kraje

Intensity of entrepreneurial activity: by municipality

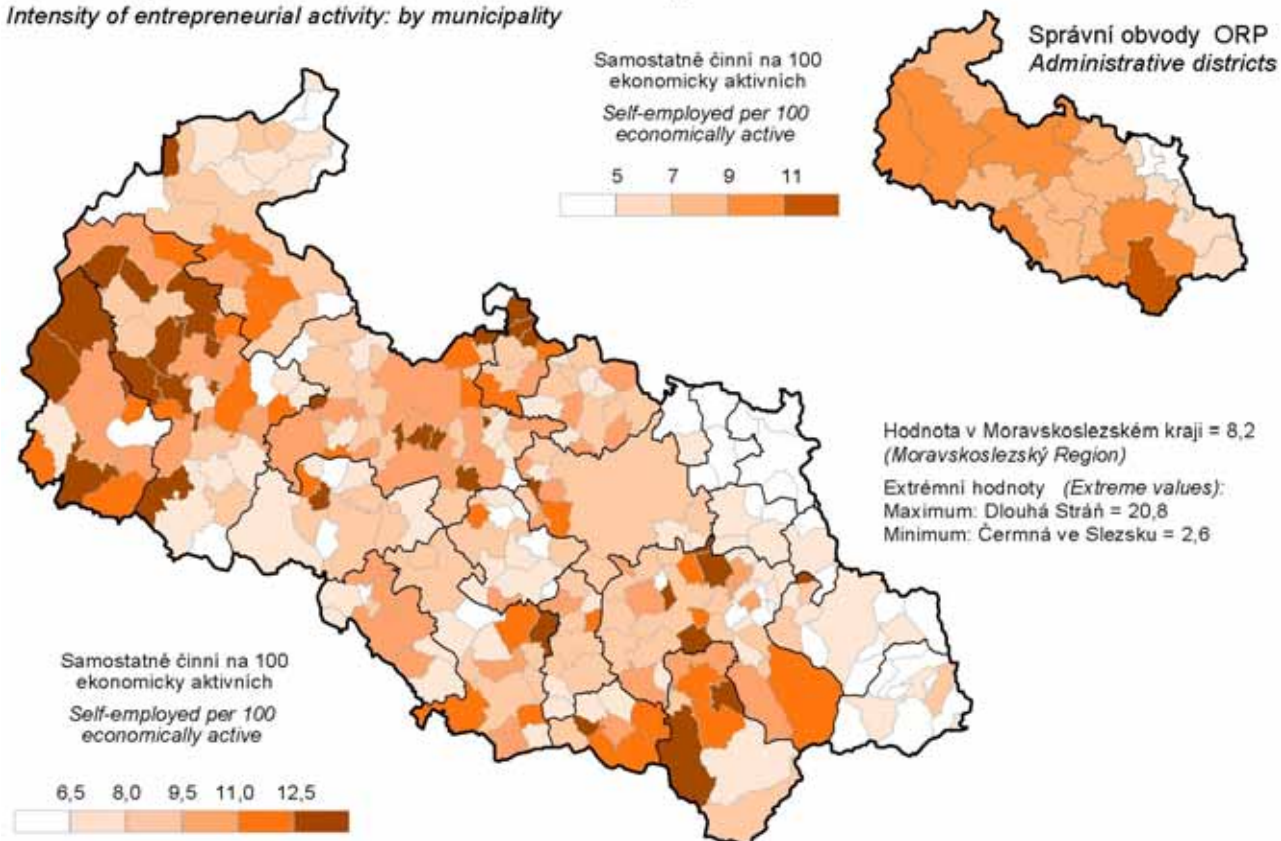

Intenzita ekonomické aktivity obyvatel ve věku 15-59 let

*Intensity of economic activity
of population aged 15-59 years*

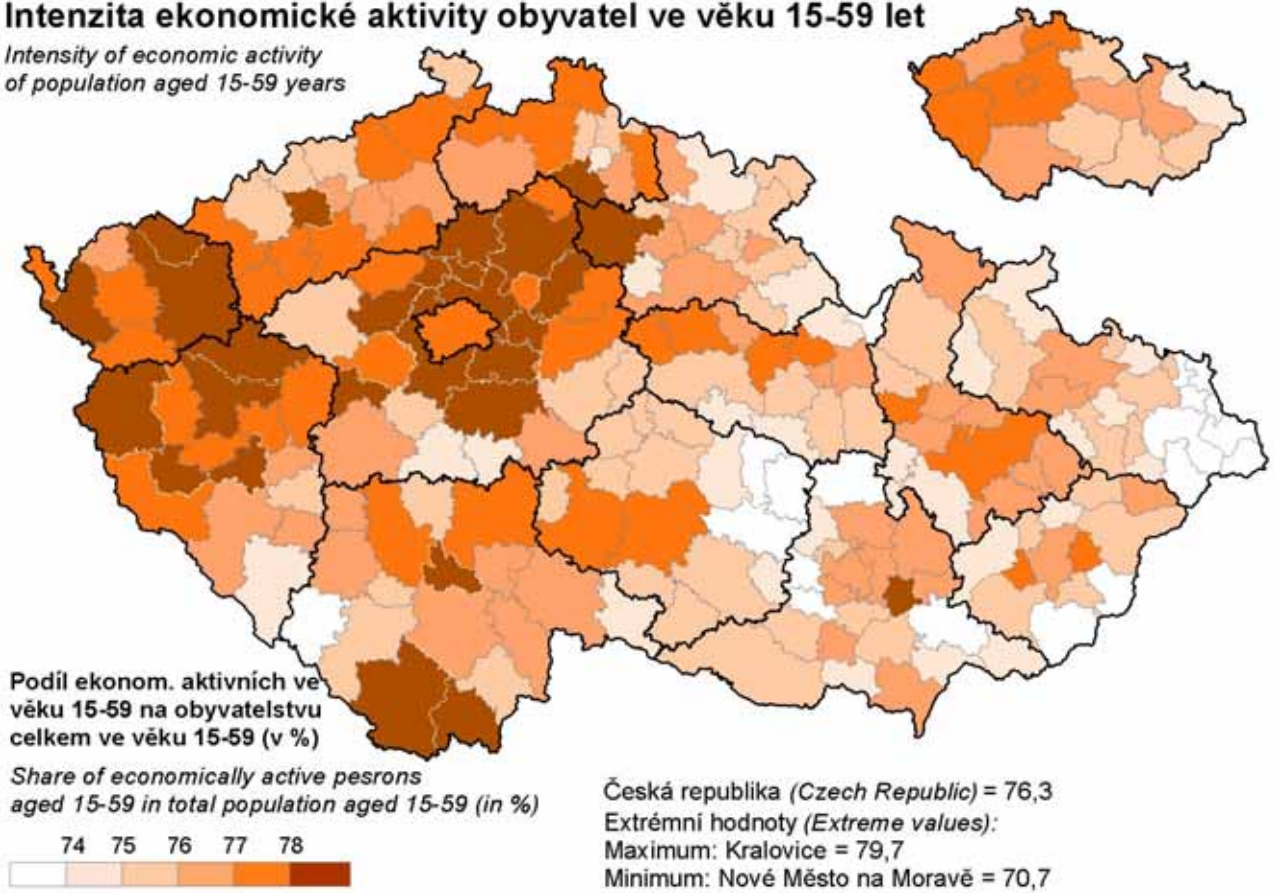

Poměr ekonomicky aktivních celkem k obyvatelstvu ve věku 15-59 let v obcích kraje

Ratio of economically active persons to total population aged 15-59: by municipality

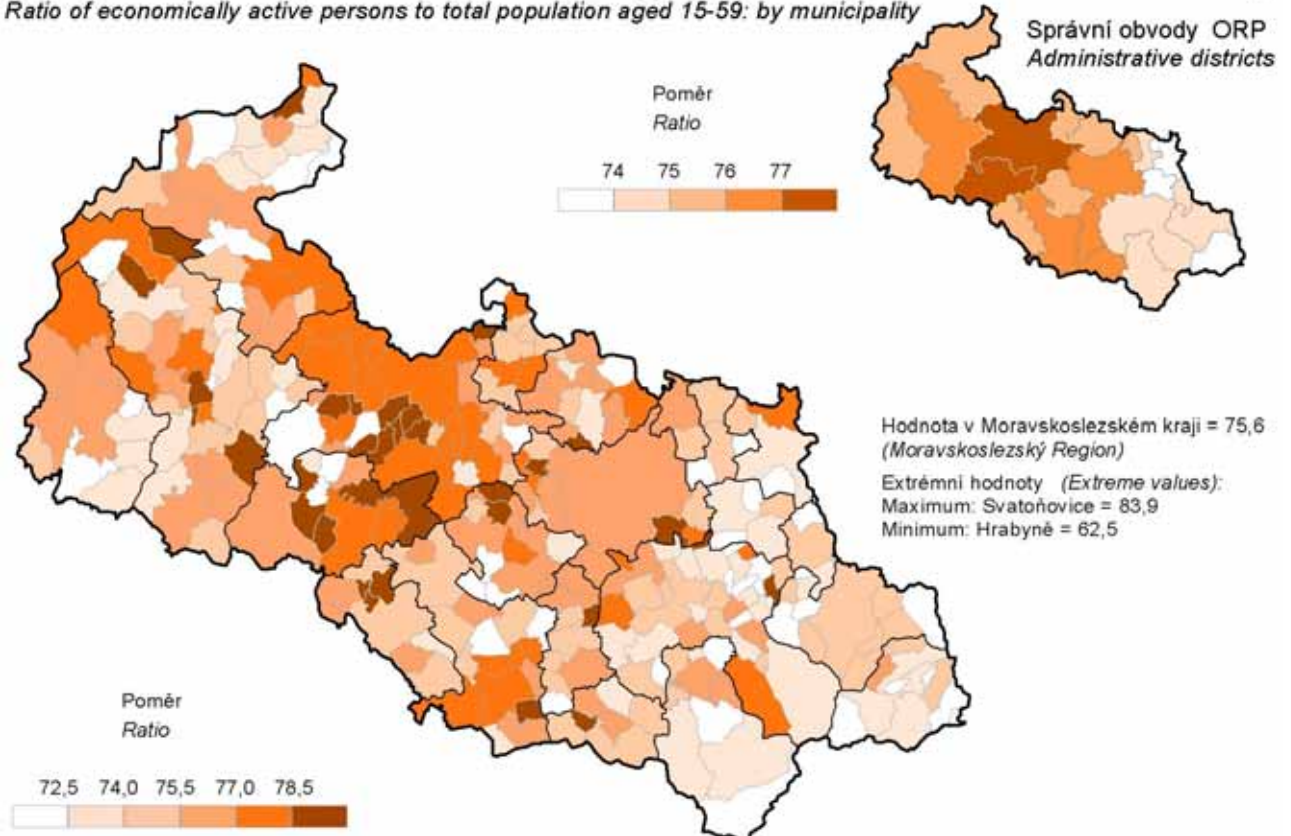

Podíl ekonomicky aktivních (EA) v průmyslu

Share of economically active persons (EA) in industry

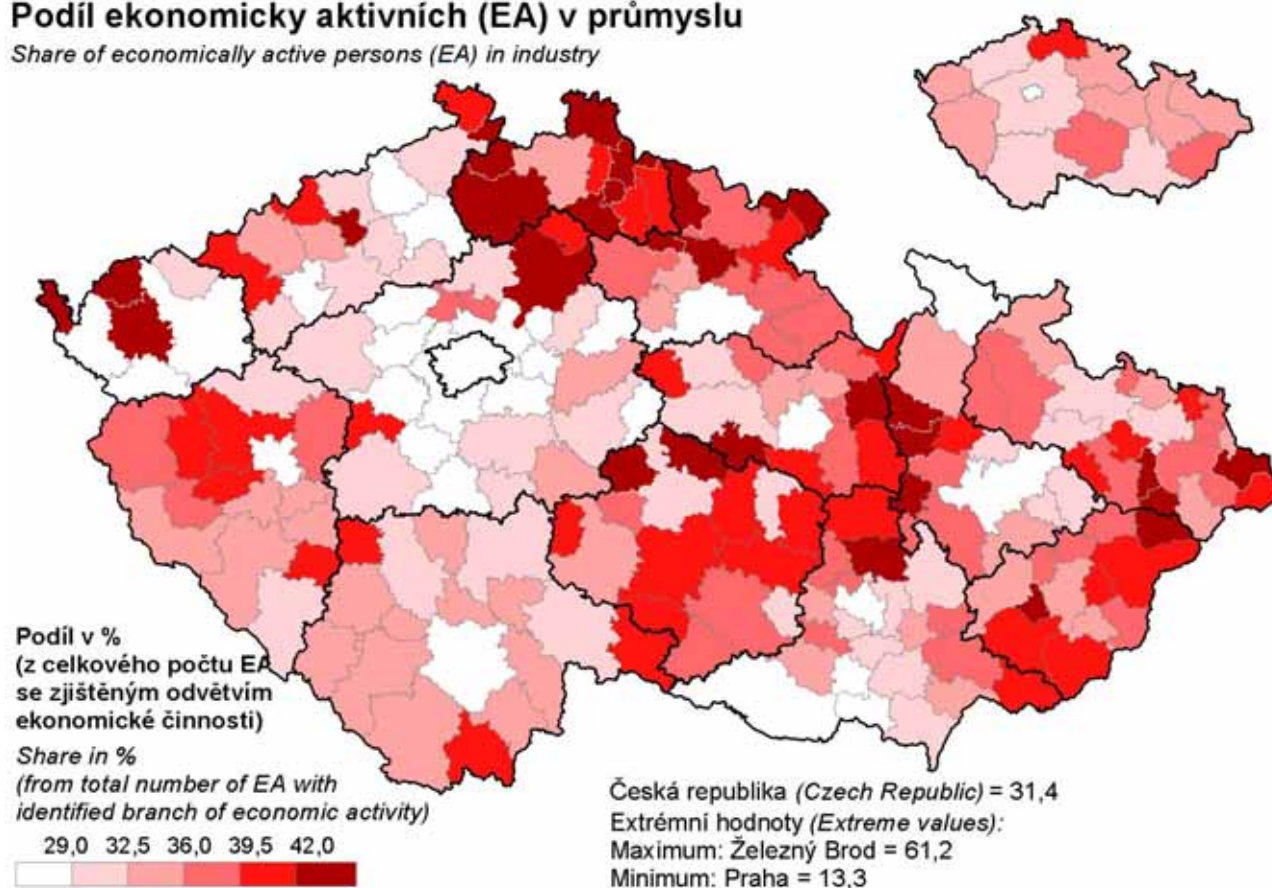

Podíl ekonomicky aktivních (EA) v terciárním sektoru

Share of economically active persons (EA) in tertiary sector

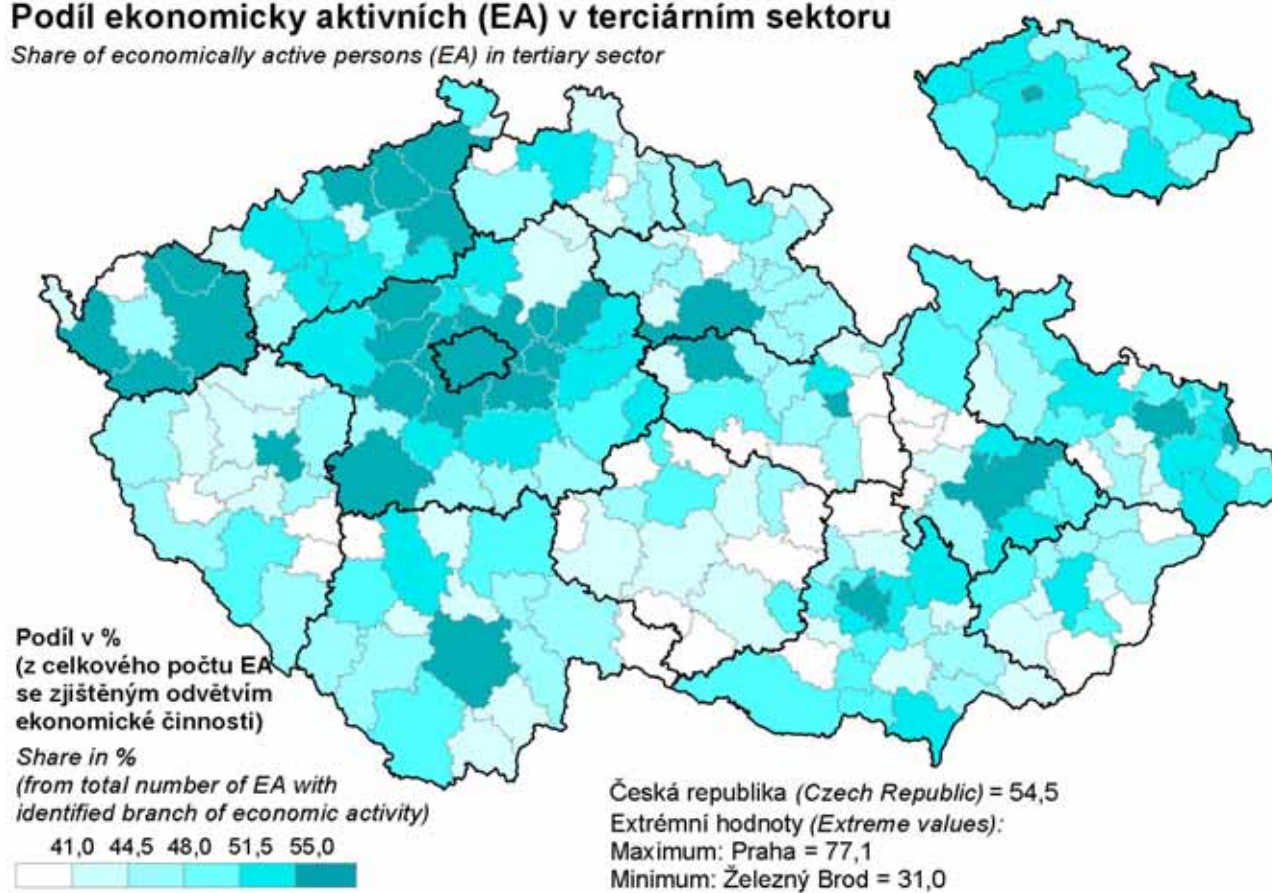

Podíl nezaměstnaných na celkovém počtu ekonomicky aktivních v obcích kraje

Share of unemployed persons in total number of economically active persons: by municipality

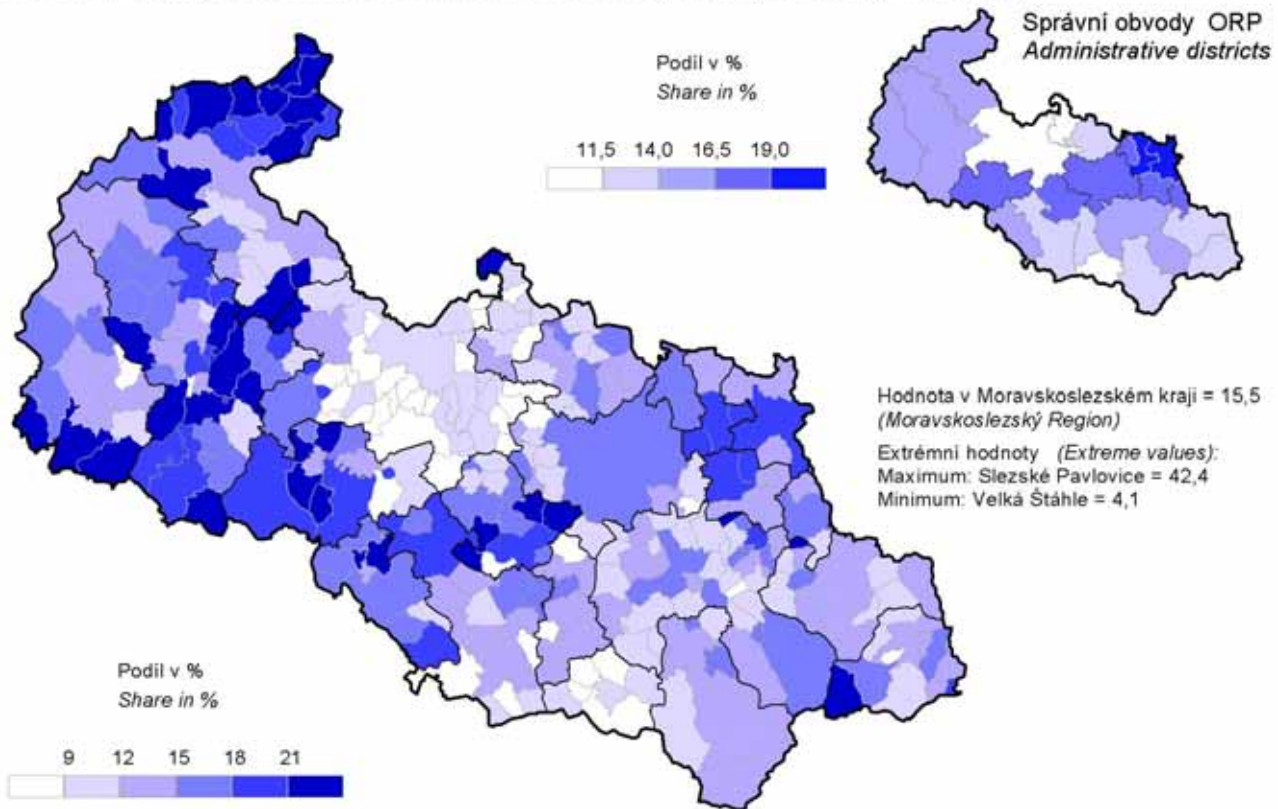

Míra nezaměstnanosti osob do 25 let v obcích kraje

Youth unemployment rate (persons aged under 25) : by municipality

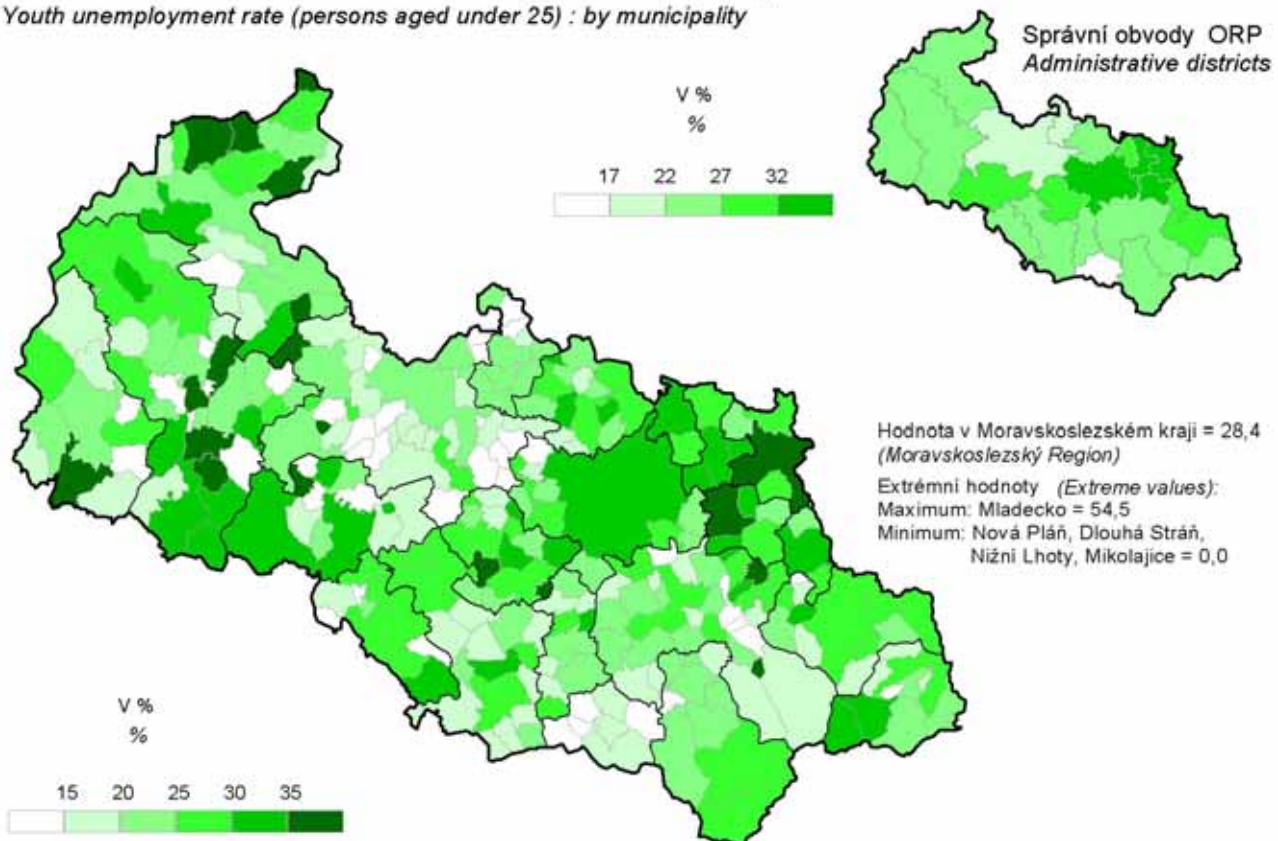

Průměrný počet závislých dětí v úplných rodinách
Average number of dependent children in two-parent families

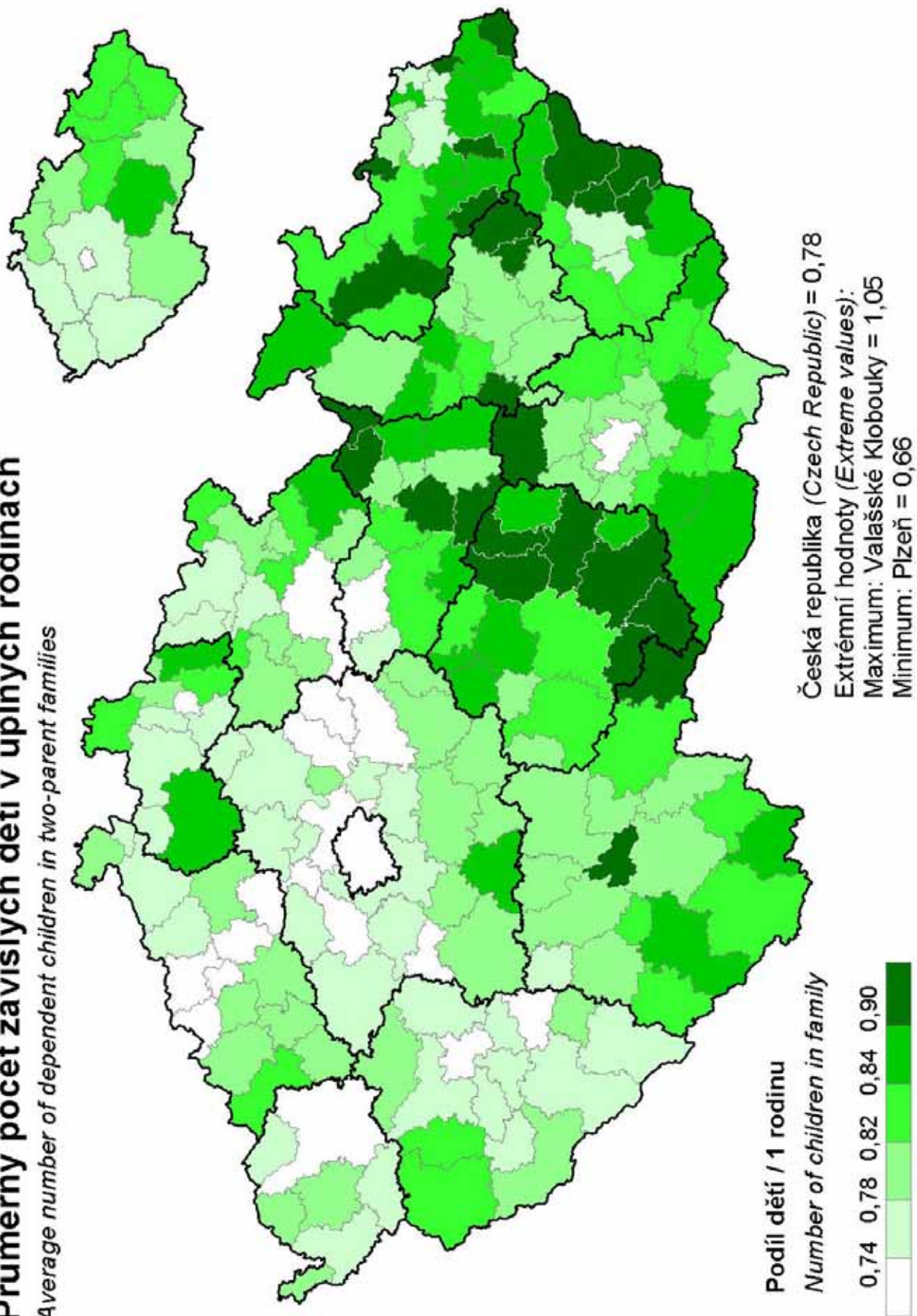

Podíl domácností jednotlivců na celkovém počtu cenzových domácností

Share of households of individuals in total number of census households

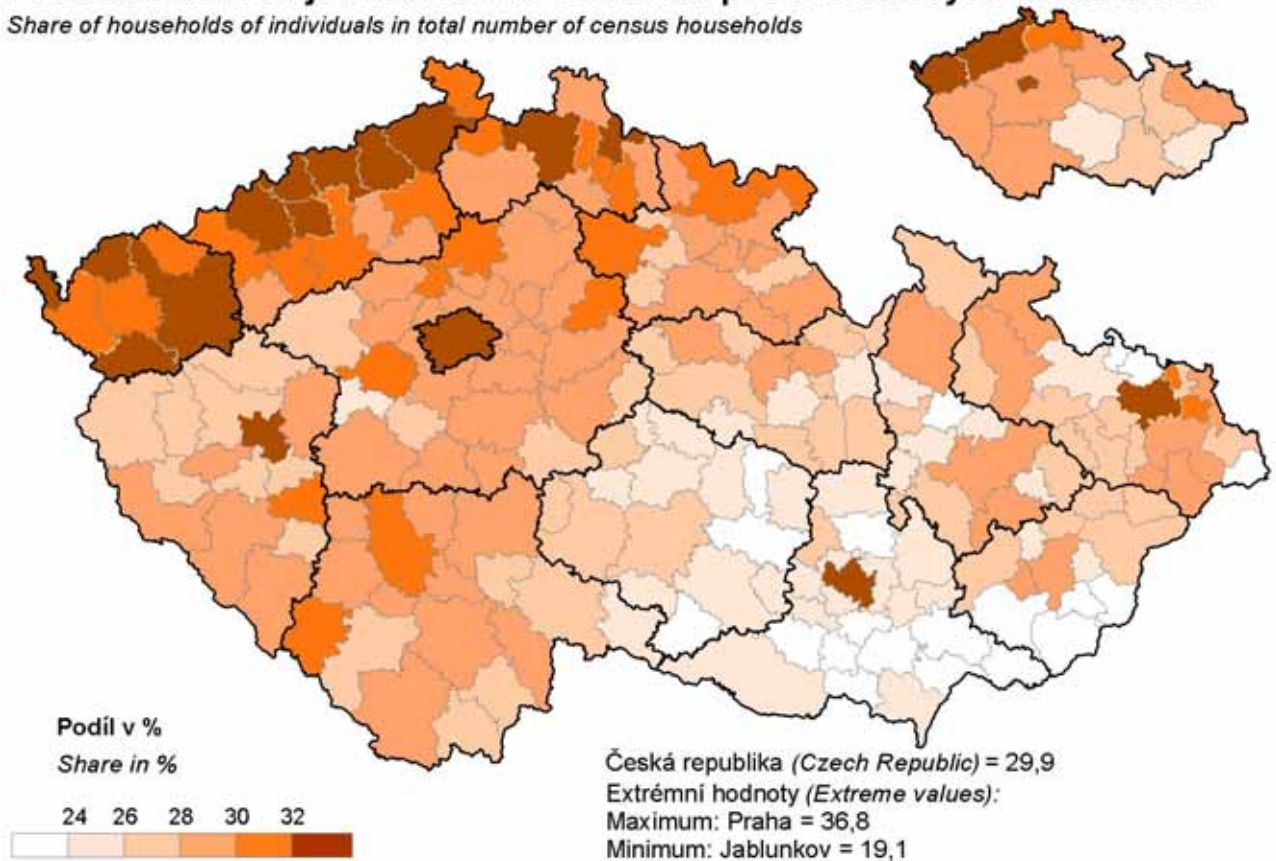

Podíl domácností jednotlivců na celkovém počtu cenz. domácností v obcích kraje

Share of households of individuals in total number of census households: by municipality

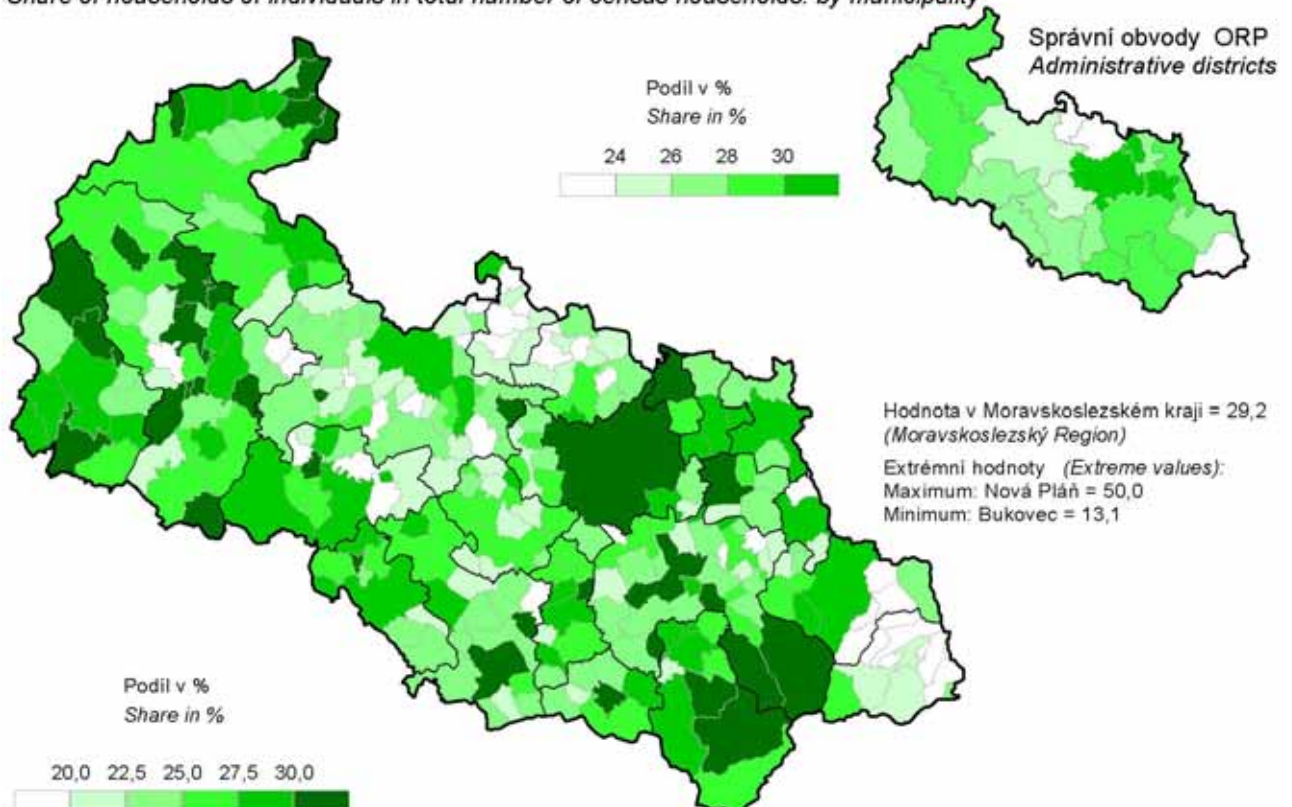

Počet cenzových domácností na 100 trvale obydlených bytů

Number of census households per 100 permanently occupied dwellings

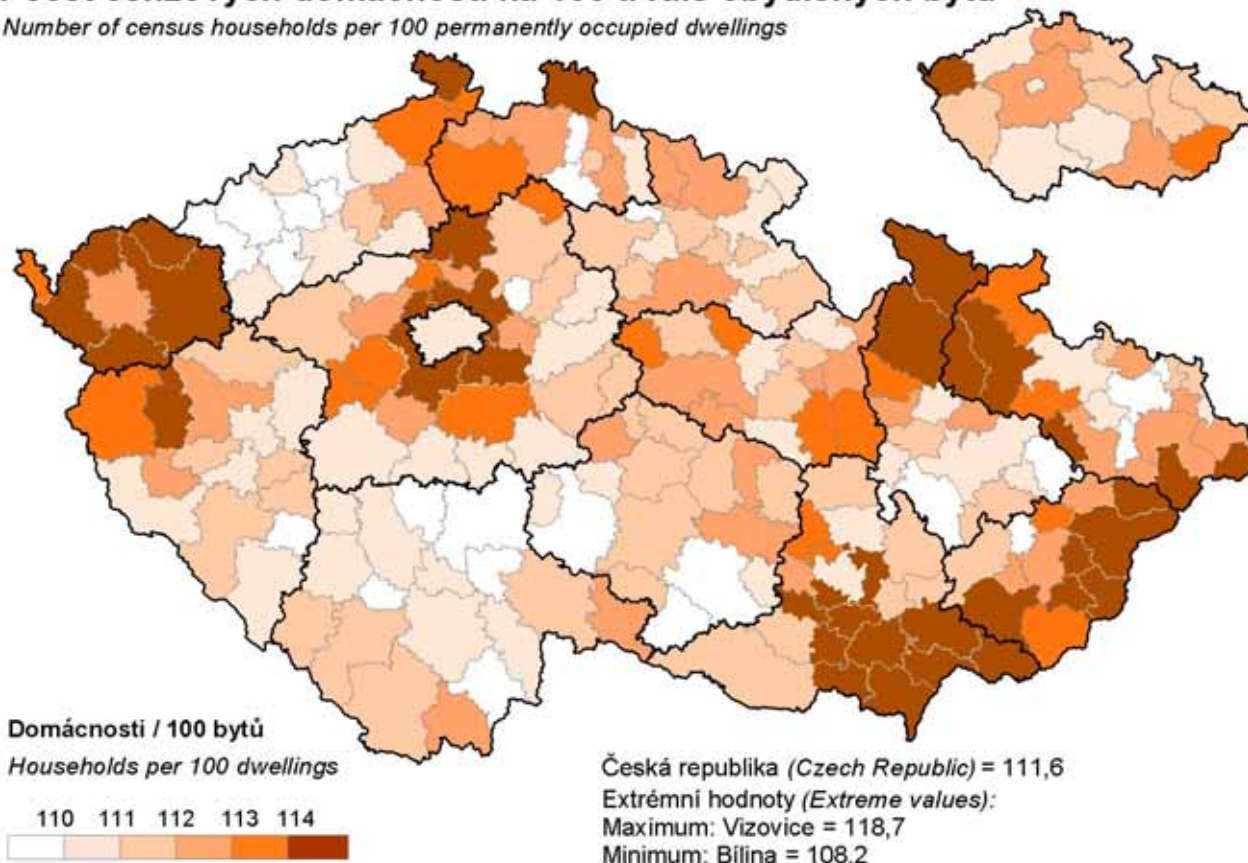

Podíl neúplných rodin na celkovém počtu cenzových domácností v obcích kraje

Share of lone-parent families in total number of census households: by municipality

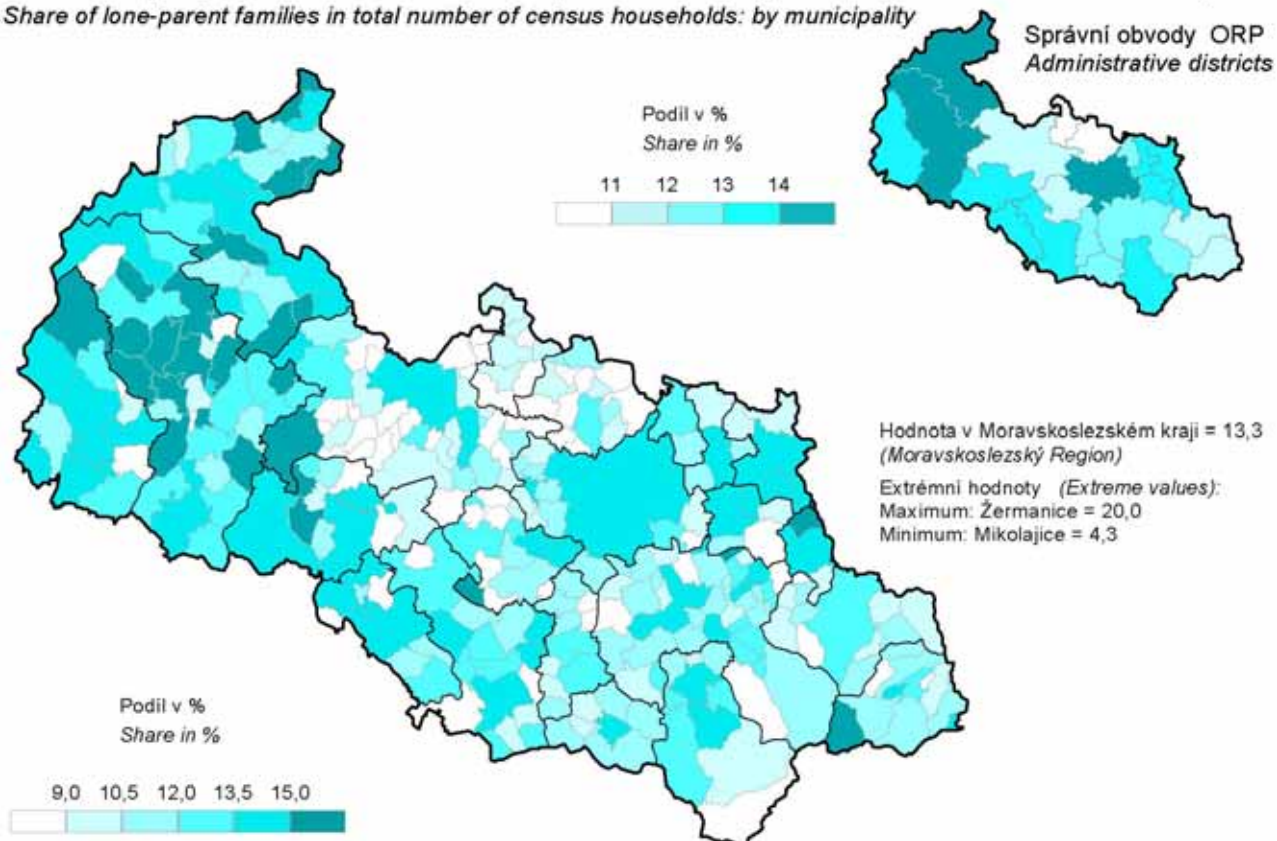

Podíl bytů v rodinných domech z celkového bytového fondu

Share of dwellings in family houses in total dwelling stock

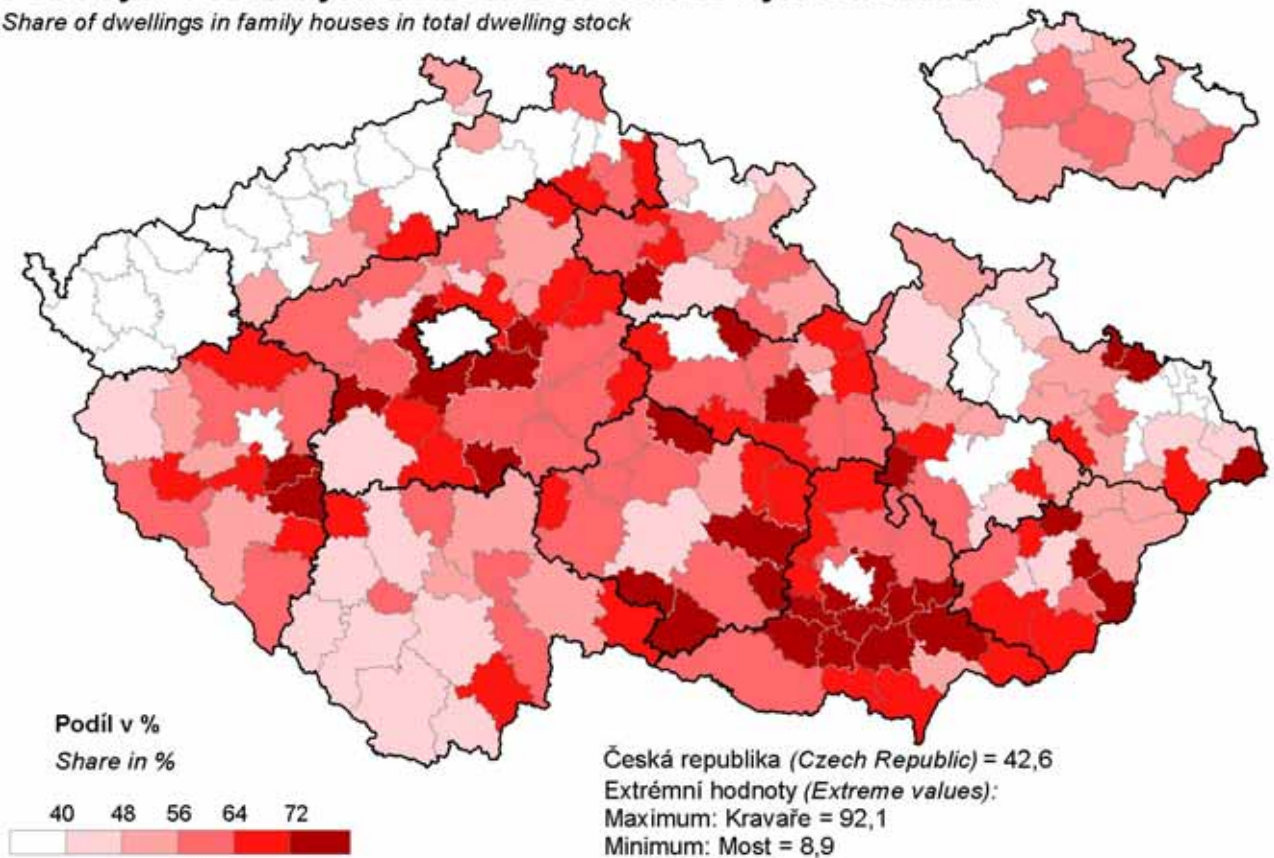

Průměrné stáří trvale obydlených domů v obcích kraje

Average age of permanently occupied buildings: by municipality

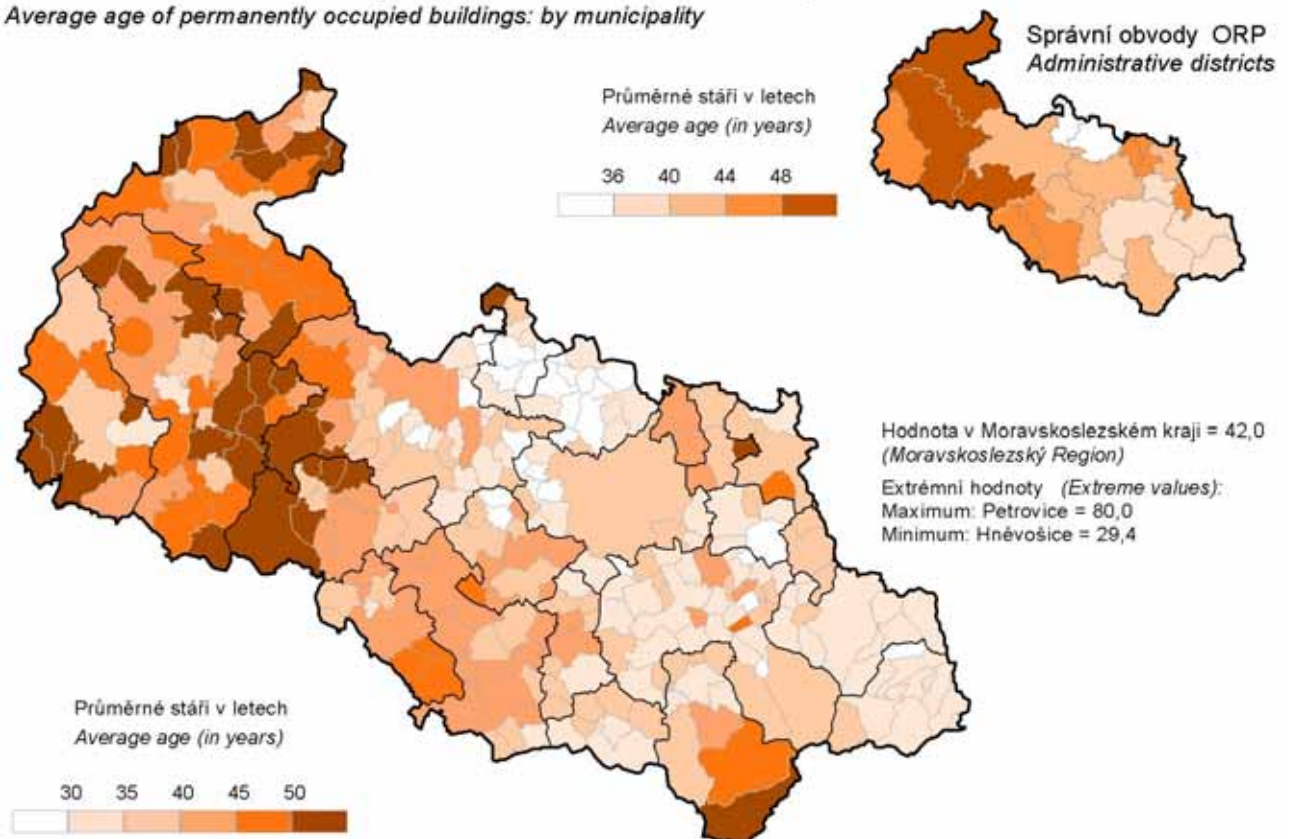

Průměrná obytná plocha bytu na 1 osobu

Average habitable floor area per person

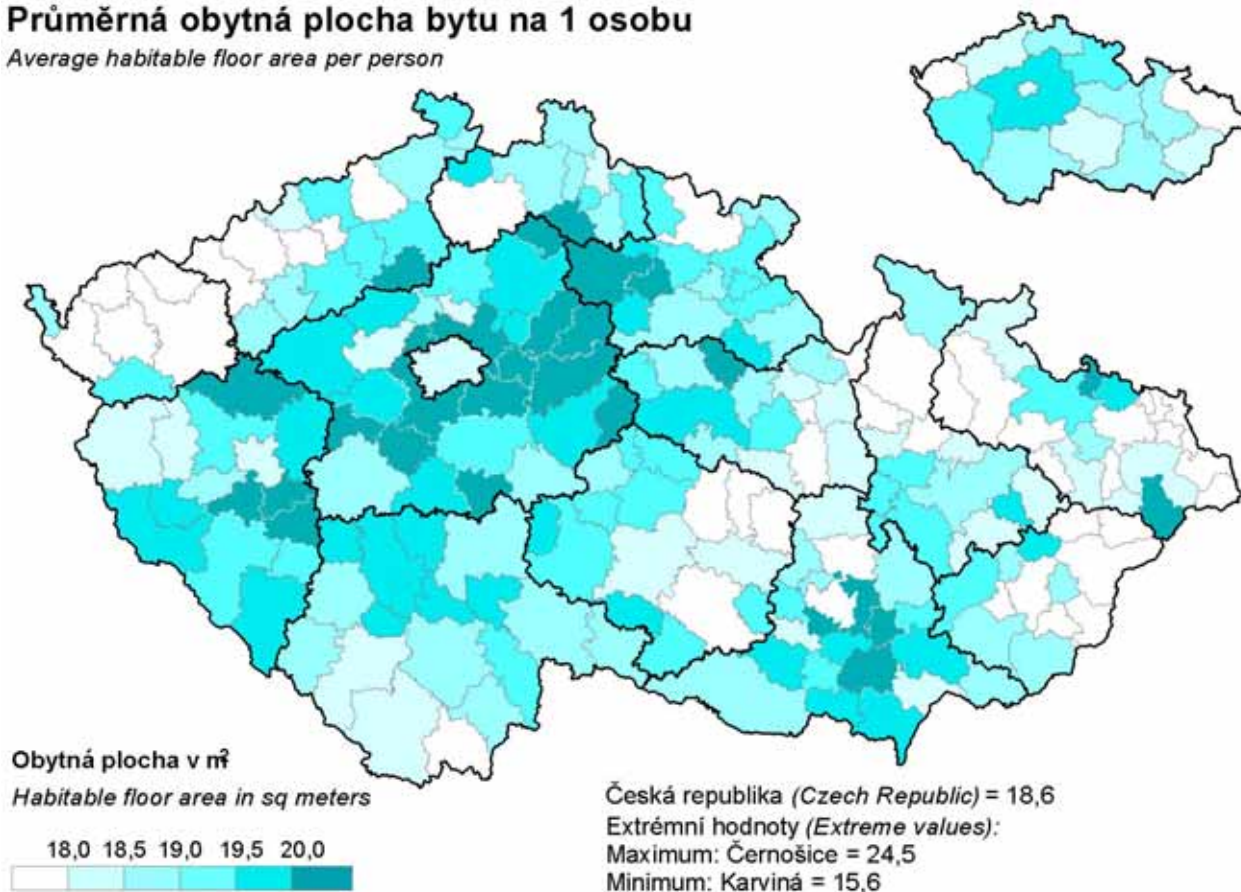

Průměrná obytná plocha bytu na 1 osobu v obcích kraje

Average habitable floor area per person: by municipality

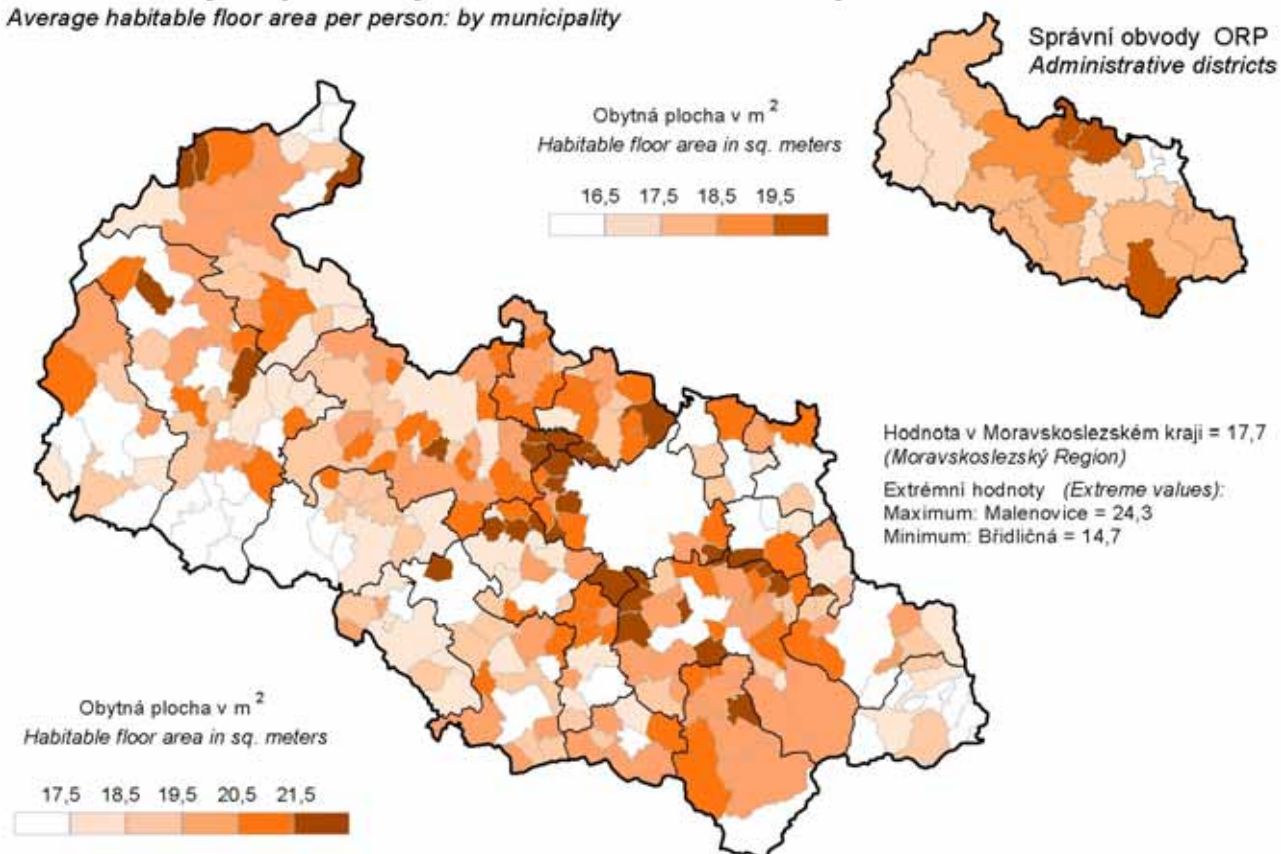

Průměrný počet osob na 1 trvale obydlený byt

Average number of persons per permanently occupied dwelling

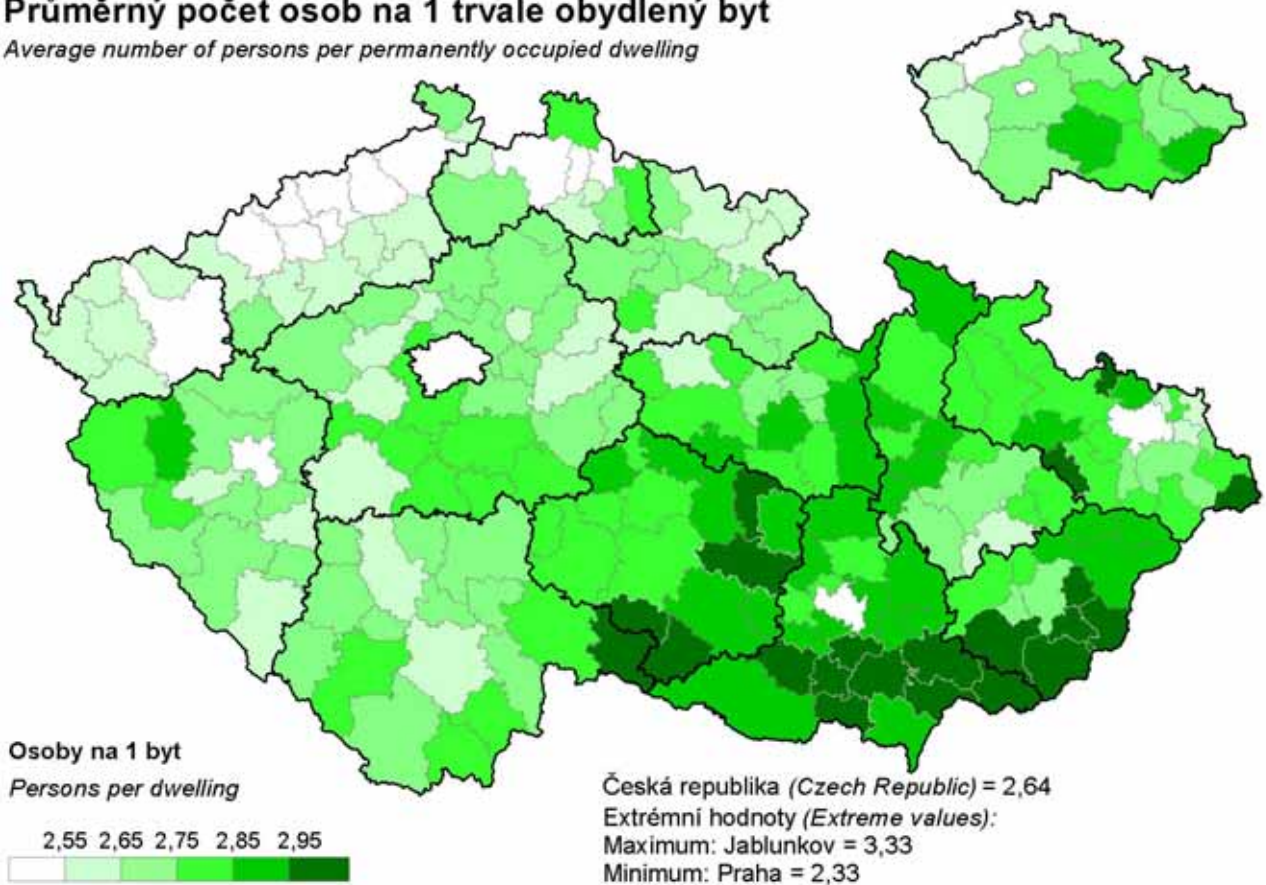

Průměrný počet osob na 1 trvale obydlený byt v obcích kraje

Average number of persons per permanently occupied dwelling: by municipality

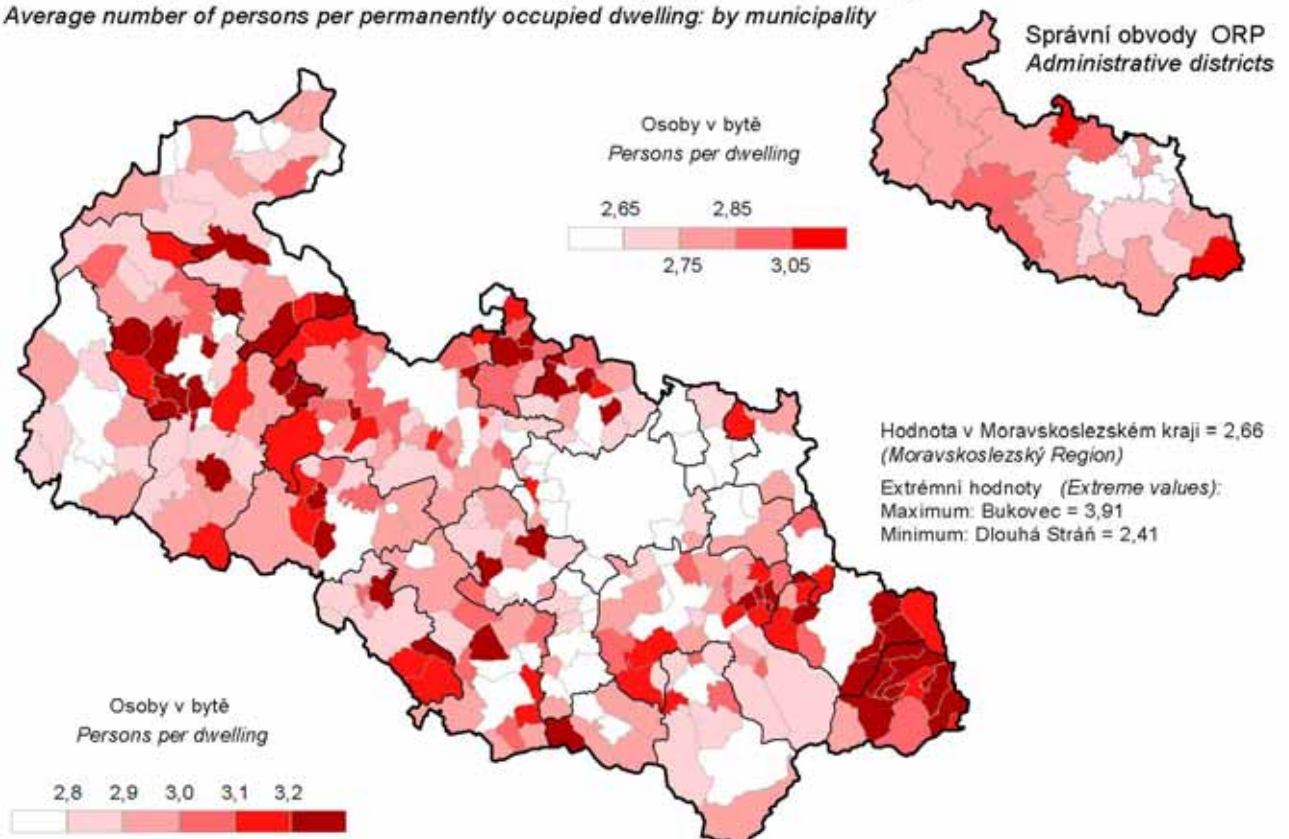

Vývoj celkového počtu trvale obydlených bytů v obcích kraje v období 1991-2001

Changes of total number of permanently occupied dwellings in 1991-2001: by municipality

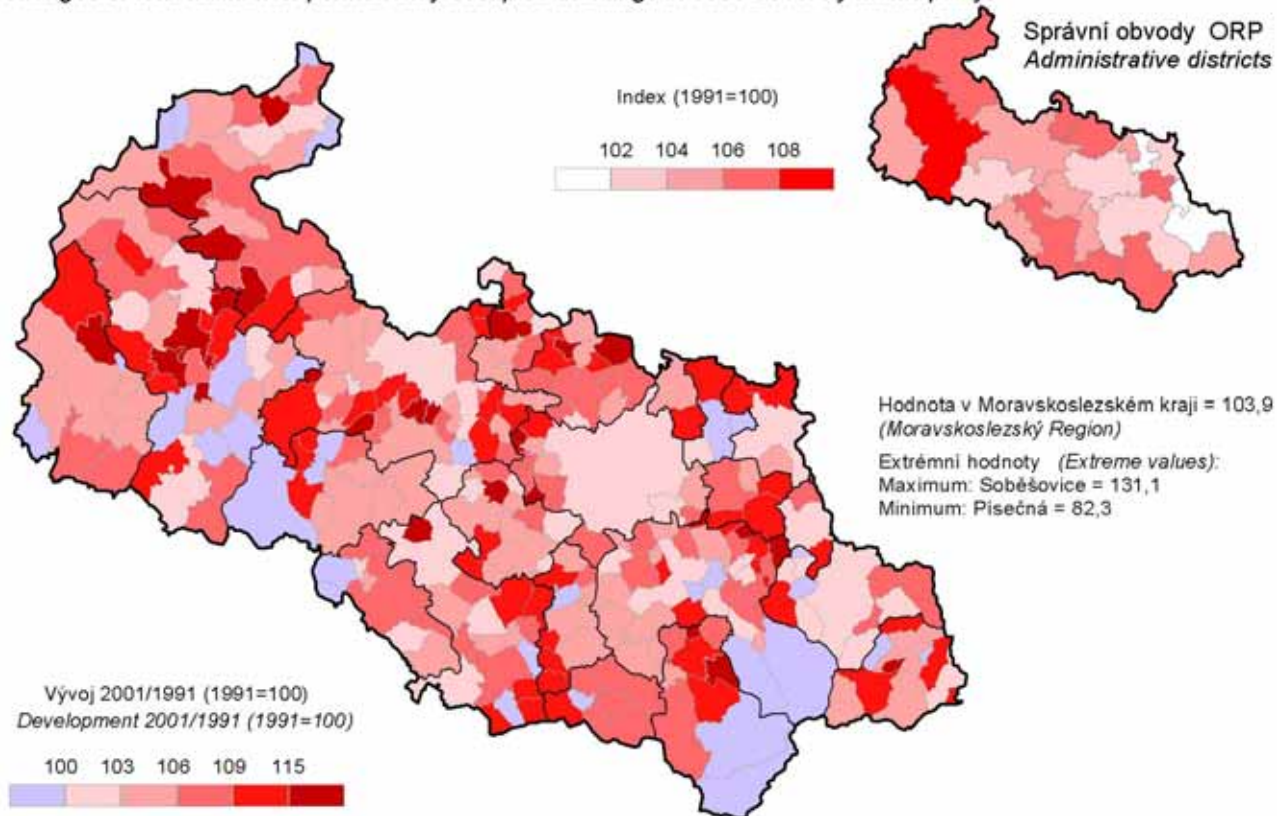

Podíl neobydlených bytů na celkovém bytovém fondu v obcích kraje

Share of unoccupied dwellings in total dwelling stock: by municipality

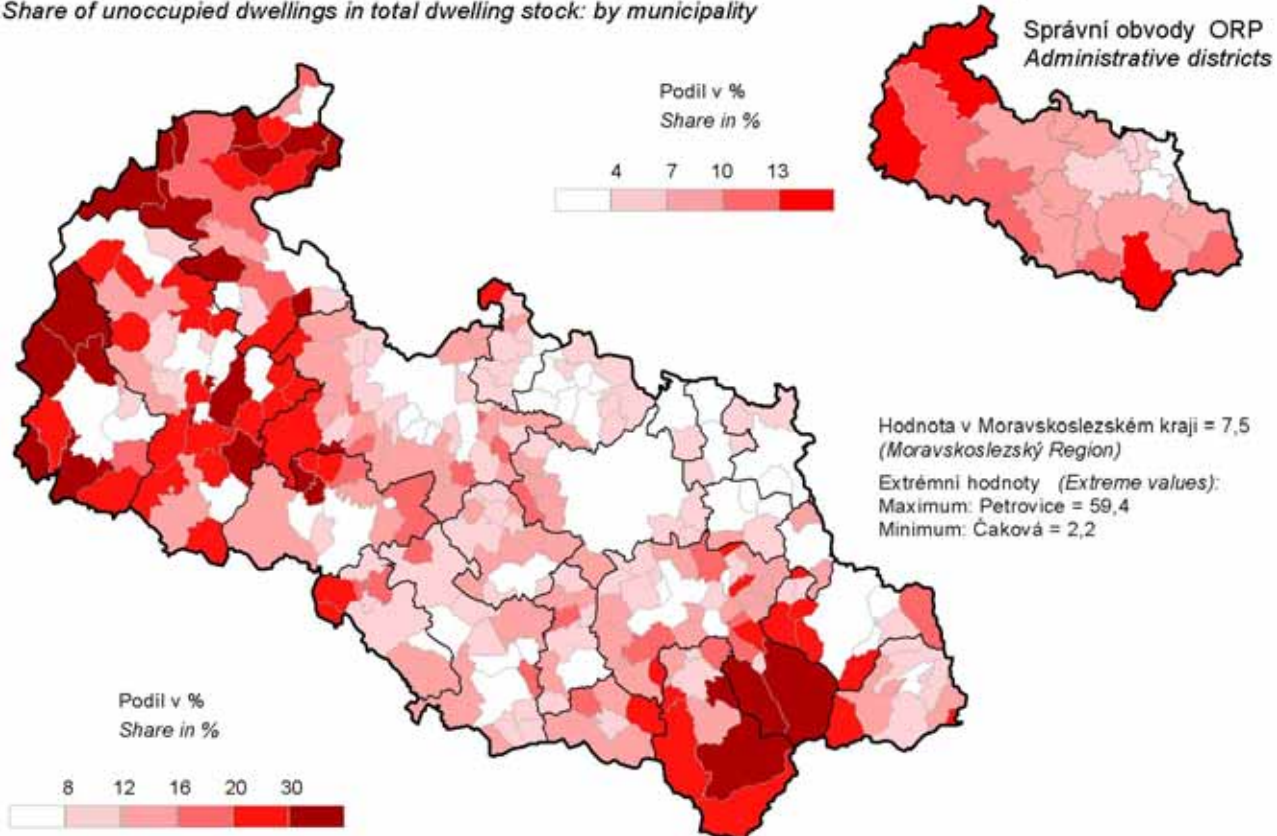

Podíl trvale obydlených bytů se 2 a více cenzovými domácnostmi

Share of permanently occupied dwellings with two or more census households

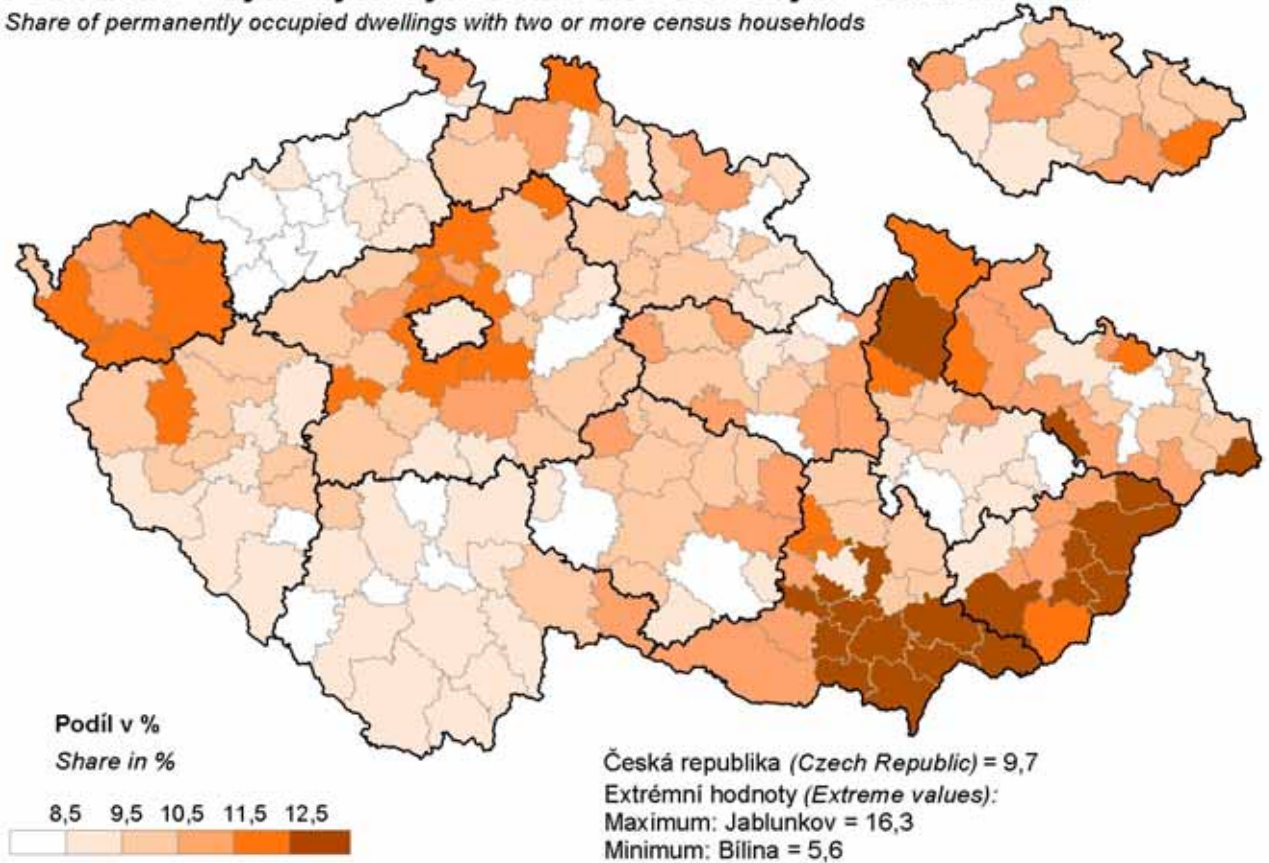

Podíl trvale obydlených bytů se 2 a více cenzovými domácnostmi v obcích kraje

Share of permanently occupied dwellings with 2 or more census households: by municipality

