

KOMENTÁŘ

10. 8. 2023

Výsledky chovu skotu v Libereckém kraji v 1. pololetí 2023

Stav skotu v Libereckém kraji vykázáný k 30. 6. 2023 meziročně poklesl o 5,1 % na 50 056 kusů, úbytek byl zaznamenán ve všech věkových kategoriích. Výroba a prodej mléka však meziročně vzrostla.

K 30. 6. 2023 chovali zemědělci v Libereckém kraji celkem 50 056 kusů skotu, tj. o 2 675 kusů (5,1 %) méně než tomu bylo k 30. 6. 2022. S výjimkou Královéhradeckého kraje, který vykázal přírůstek stavů o 0,4 %, počty těchto hospodářských zvířat poklesly i v ostatních regionech. Nejvyšší absolutní úbytek vykázal Jihočeský kraj (-7 507 kusů, tj. -3,2 %), relativní pak kraj Karlovarský (-6,3 %, tj. -2 676 kusů).

Vývoj stavu skotu a krav v Libereckém kraji

(stav k 30. 6.)

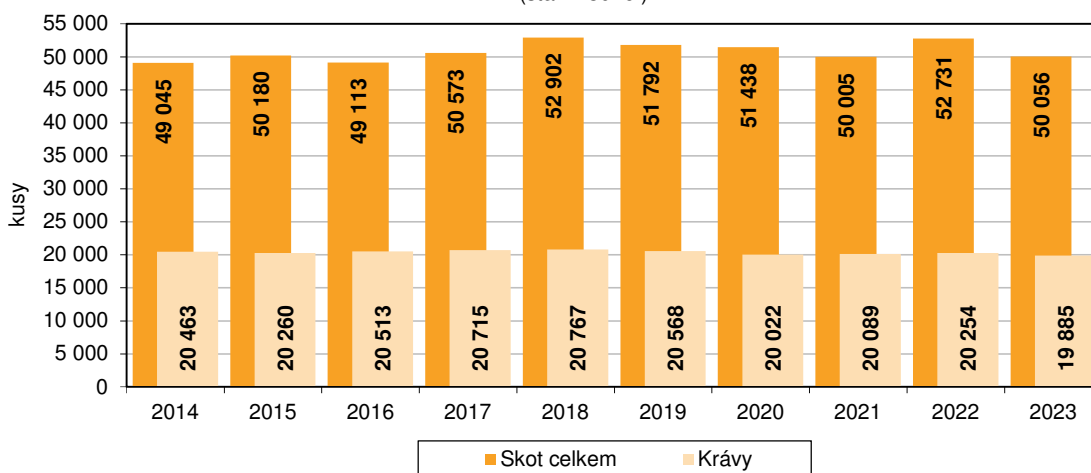

Nejpočetnější chovy evidovali zemědělci v Jihočeském kraji (228 561 kusů, tj. 16,0% podíl na celorepublikovém počtu 1 424 894 kusů), dalších 223 858 kusů (15,7% podíl) skotu bylo chováno v Kraji Vysočina. Více než 10 % se na celorepublikovém stavu skotu podíl ještě kraj Plzeňský (11,2 %) a Středočeský společně s hlavním městem Prahou (10,8 %). Podíl Libereckého dosáhl 3,5 %, což v pomyslném krajském srovnání představuje 3. nejnižší hodnotu (po kraji Ústeckém s 3,0 % a Karlovarským s 2,8 %).

Z hlediska stáří tvořila téměř 48 % skotu chovaného v Libereckém kraji zvířata starší 2 let, jejich počet se však meziročně snížil o 2,1 % na 23 940 kusů. Vyrovnané bylo zastoupení skotu do 6 měsíců (21,2 %) a skotu ve věku 1 až 2 roky (20,1 %). Stav obou skupin však meziročně také poklesly, v prvním případě o 5,6 % na 10 588 kusů a ve druhém o 11,9 % na 10 046 kusů. Nejmenší zastoupení měla v chovech zvířata ve věku 6 měsíců až 1 rok (11,0 %). I jejich počet byl ve srovnání s koncem června 2022 nižší, a to o 3,0 % a ke sledovanému datu tak bylo chováno 5 482 kusů.

KOMENTÁŘ

Celkový stav krav k 30. 6. 2023 v kraji meziročně poklesl o 369 kusů (-1,8 %) na 19 885 kusů. Krávy dojené tvořily 17,9 % celkového stavu skotu a jejich počet se naopak meziročně navýšil o 282 kusů (+3,2 %) na 8 968 kusů. Krávy ostatní (tzn. krávy bez tržní produkce mléka) představovaly 21,8 % skotu, jejich stavy se však meziročně snížily o 651 kusů (-5,6 %) na 10 917 kusů.

Struktura skotu podle věkových kategorií a krajů k 30. 6. 2023

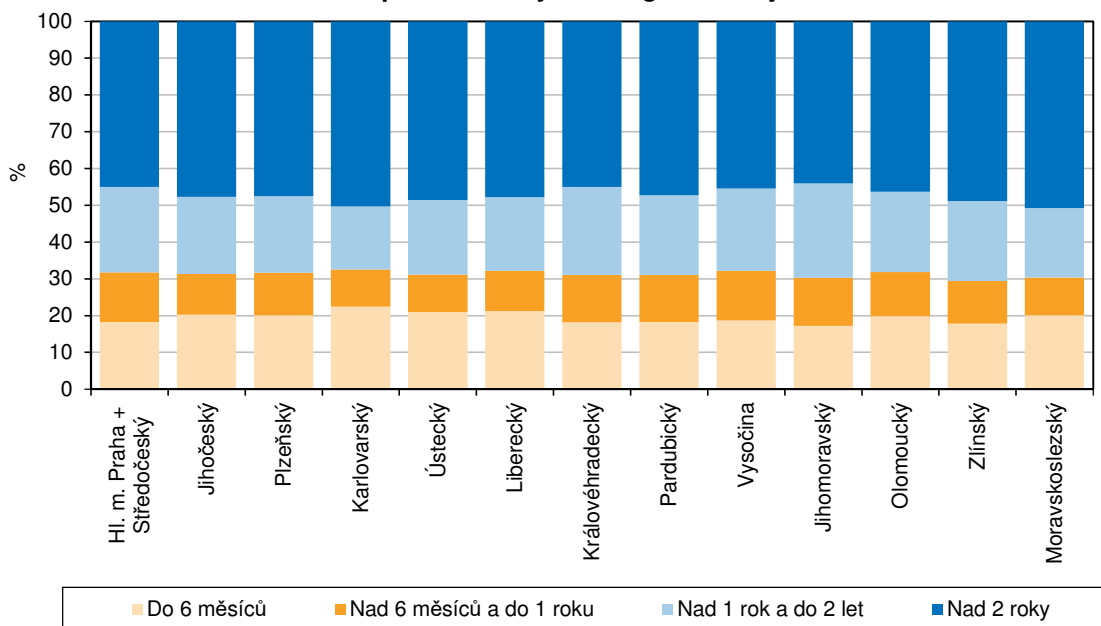

Narozená a odchovaná telata na 100 krav a úhyn telat podle krajů v 1. pololetí 2023

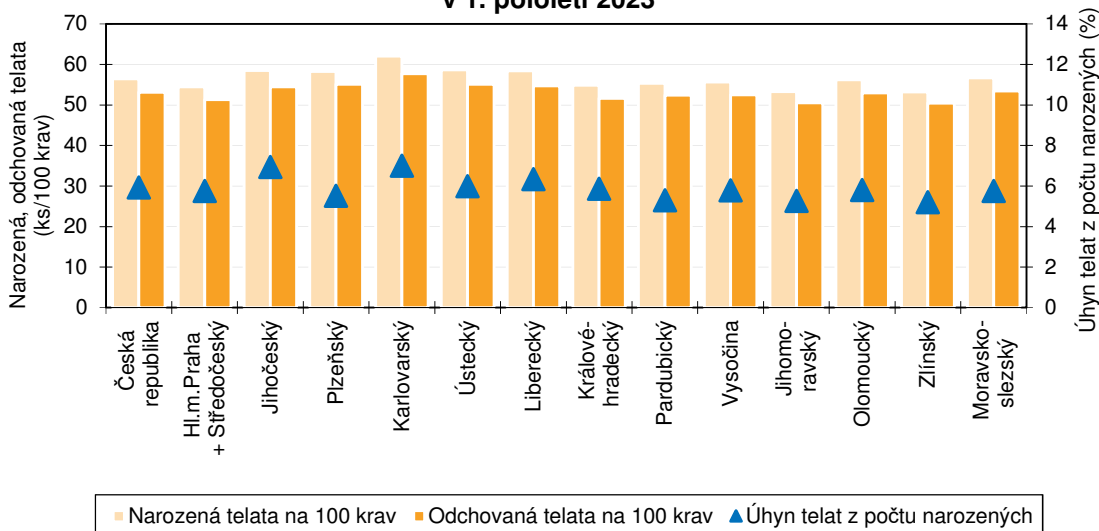

KOMENTÁŘ

Během 1. pololetí 2023 se v Libereckém kraji narodilo 11 700 telat (o 4,6 % méně než ve stejném období roku 2022), úspěšně odchováno bylo 10 959 telat (meziročně -4,4 %). Na 100 krav tedy připadlo 58,4 narozených (meziročně -3,2 %) a 54,7 odchovaných telat (meziročně -3,0 %). Úhyn telat do 3 měsíců od narození činil 6,3 % z počtu narozených (meziročně -0,1 p. b.).

Výroba mléka podle krajů v 1. pololetí 2023

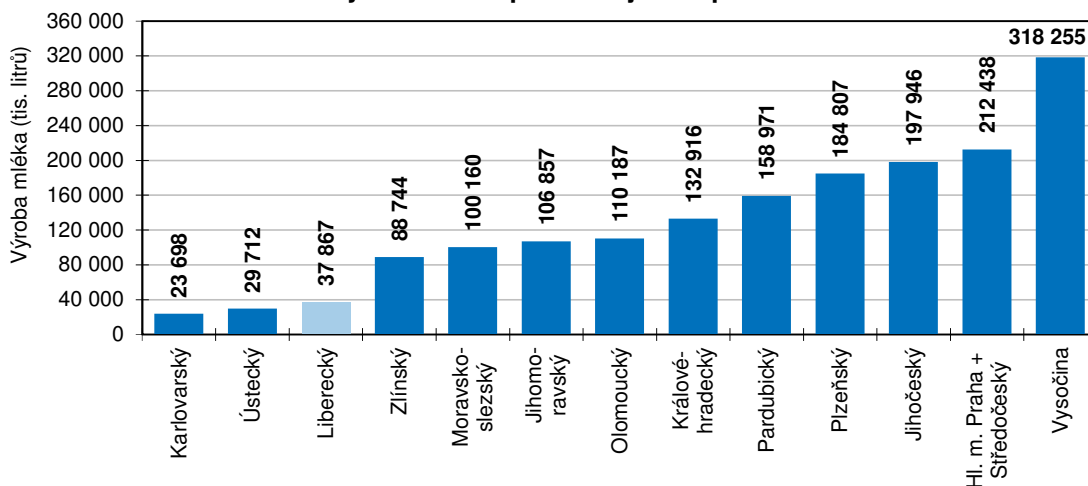

Nejvíce telat v přepočtu na 100 krav se narodilo a bylo odchováno v Karlovarském kraji (62,1 telat, resp. 57,7 telat). Nejnižší počet narozených a odchovaných telat na 100 krav vykázal Zlínský kraj (53,2 telat, resp. 50,5 telat). Hodnoty těchto ukazatelů za Liberecký kraj byly 4. nejvyšší. Procento úhynu telat se pohybovalo v intervalu od 5,2 % ve Zlínském do 7,0 % v Karlovarském kraji, hodnota za Liberecký kraj byla v tomto případě 3. nejvyšší.

Tržnost mléka podle krajů v 1. pololetí 2023

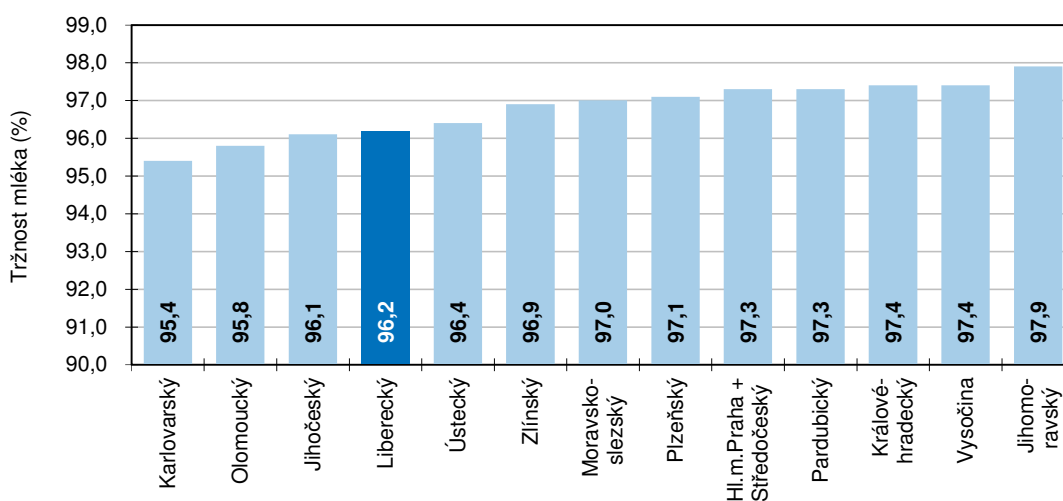

Tržnost mléka = procentuální podíl prodaného mléka na jeho výrobě

KOMENTÁŘ

Ve sledovaném období bylo v Libereckém kraji vyprodukováno 37 867 tis. litrů mléka, což je o 2 646 tis. litrů (7,5 %) více než tomu bylo v 1. pololetí 2022. Na celorepublikové produkci mléka ve výši 1 702 558 tis. litrů se náš kraj podílel 2,2 % (3. nejnižší produkce mezi kraji). Největším producentem mléka byl Kraj Vysočina (318 255 tis. litrů, tj. 18,7% podíl na republikové produkci), nejnižší výrobu vykázal Karlovarský kraj (23 698 tis. litrů, tj. 1,4% podíl). Prodej mléka se v Libereckém kraji meziročně navýšil, a to o 7,4 % na 36 447 tis. litrů. Tržnost mléka (tj. podíl prodeje mléka na jeho výrobě) se nepatrně snížila a dosáhla 96,2 % (-0,1 p. b.). Výroba jatečného skotu vzrostla o 274 tun (+10,6 %) na 2 863 tun živé hmotnosti.

Další informace naleznete v publikaci [Chov skotu – první polovina 2023](#) a ve [Veřejné databázi ČSÚ](#)

Kontakt:

Hana Koťátková

Krajská správa ČSÚ v Liberci

Oddělení informačních služeb

Tel.: 485 238 811

E-mail: infoservislbc@czso.cz

KOMENTÁŘ

Přílohy:

Stavy skotu podle věkových kategorií podle krajů k 30. 6. 2023

kusy

| | Česká republika | v tom kraj | | | | | |
|---------------------------|------------------|----------------------------|----------------|----------------|---------------|---------------|---------------|
| | | Hl. m. Praha + Středočeský | Jihočeský | Plzeňský | Karlovarský | Ústecký | Liberecký |
| Skot celkem | 1 424 894 | 154 333 | 228 561 | 160 267 | 39 649 | 42 768 | 50 056 |
| v tom: | | | | | | | |
| do 6 měsíců | 274 425 | 28 184 | 46 200 | 32 105 | 8 871 | 8 941 | 10 588 |
| v tom: | | | | | | | |
| telata jatečná | 1 037 | 122 | 143 | 85 | 37 | 52 | 92 |
| býčci | 119 046 | 12 160 | 21 162 | 13 875 | 4 144 | 4 228 | 4 886 |
| jalovičky | 154 342 | 15 902 | 24 895 | 18 145 | 4 690 | 4 661 | 5 610 |
| nad 6 měsíců a do 1 roku | 172 251 | 20 811 | 25 192 | 18 557 | 4 025 | 4 366 | 5 482 |
| v tom: | | | | | | | |
| telata jatečná | 625 | 137 | 97 | 79 | 7 | 29 | 27 |
| býčci | 59 183 | 7 568 | 9 386 | 6 069 | 1 493 | 1 724 | 2 008 |
| jalovičky | 112 443 | 13 106 | 15 709 | 12 409 | 2 525 | 2 613 | 3 447 |
| nad 1 rok a do 2 let | 309 371 | 35 811 | 48 108 | 33 341 | 6 777 | 8 659 | 10 046 |
| v tom: | | | | | | | |
| býci plemenní | 1 436 | 134 | 301 | 188 | 61 | 76 | 75 |
| býci ostatní vč.volů | 97 466 | 12 328 | 17 058 | 9 654 | 1 971 | 3 314 | 3 003 |
| jalovice jatečné | 12 191 | 1 187 | 2 172 | 1 214 | 265 | 414 | 755 |
| jalovice zapuštěné | 100 631 | 11 668 | 11 527 | 10 287 | 1 583 | 1 846 | 2 273 |
| jalovice nezapuštěné | 97 647 | 10 494 | 17 050 | 11 998 | 2 897 | 3 009 | 3 940 |
| nad 2 roky | 668 847 | 69 527 | 109 061 | 76 264 | 19 976 | 20 802 | 23 940 |
| v tom: | | | | | | | |
| býci plemenní | 7 779 | 645 | 1 646 | 979 | 350 | 393 | 397 |
| býci ostatní vč.volů | 13 952 | 1 652 | 2 558 | 1 869 | 367 | 687 | 667 |
| jalovice jatečné | 3 016 | 322 | 544 | 444 | 64 | 141 | 195 |
| jalovice zapuštěné | 43 805 | 3 494 | 8 939 | 4 827 | 1 824 | 1 596 | 1 875 |
| jalovice nezapuštěné | 20 938 | 2 123 | 4 458 | 2 482 | 730 | 1 145 | 921 |
| krávy dojené zapuštěné | 262 231 | 30 831 | 33 263 | 26 866 | 4 471 | 4 735 | 6 337 |
| krávy dojené nezapuštěné | 99 123 | 12 318 | 13 410 | 11 991 | 1 701 | 1 986 | 2 631 |
| krávy ostatní zapuštěné | 140 253 | 11 038 | 28 732 | 16 831 | 7 170 | 6 543 | 6 594 |
| krávy ostatní nezapuštěné | 77 750 | 7 104 | 15 511 | 9 975 | 3 299 | 3 576 | 4 323 |

KOMENTÁŘ
Stavy skotu podle věkových kategorií podle krajů k 30. 6. 2023

kusy; dokončení

| | v tom kraj | | | | | | |
|---------------------------|----------------------|----------------|----------------|-------------------|---------------|---------------|----------------------|
| | Králové- hradecký | Pardubický | Vysočina | Jiho- moravský | Olomoucký | Zlínský | Moravsko- slezský |
| Skot celkem | 104 635 | 110 500 | 223 858 | 64 451 | 89 556 | 64 301 | 91 959 |
| v tom: | | | | | | | |
| do 6 měsíců | 19 017 | 20 121 | 41 787 | 11 073 | 17 688 | 11 441 | 18 409 |
| v tom: | | | | | | | |
| telata jatečná | 99 | 60 | 112 | 29 | 128 | 31 | 47 |
| býčci | 8 443 | 8 213 | 18 245 | 3 838 | 7 742 | 4 402 | 7 708 |
| jalovičky | 10 475 | 11 848 | 23 430 | 7 206 | 9 818 | 7 008 | 10 654 |
| nad 6 měsíců a do 1 roku | 13 467 | 14 109 | 30 178 | 8 411 | 10 766 | 7 452 | 9 435 |
| v tom: | | | | | | | |
| telata jatečná | 48 | 46 | 62 | 12 | 35 | 16 | 30 |
| býčci | 5 442 | 4 759 | 10 193 | 2 459 | 3 743 | 2 045 | 2 294 |
| jalovičky | 7 977 | 9 304 | 19 923 | 5 940 | 6 988 | 5 391 | 7 111 |
| nad 1 rok a do 2 let | 25 019 | 23 962 | 50 115 | 16 552 | 19 618 | 13 961 | 17 402 |
| v tom: | | | | | | | |
| býci plemenní | 72 | 84 | 162 | 24 | 81 | 58 | 120 |
| býci ostatní vč. volů | 8 705 | 6 535 | 15 649 | 5 427 | 6 350 | 3 378 | 4 094 |
| jalovice jatečné | 848 | 621 | 1 707 | 1 355 | 806 | 296 | 551 |
| jalovice zapuštěné | 8 723 | 9 644 | 18 412 | 6 476 | 6 253 | 5 540 | 6 399 |
| jalovice nezapuštěné | 6 671 | 7 078 | 14 185 | 3 270 | 6 128 | 4 689 | 6 238 |
| nad 2 roky | 47 132 | 52 308 | 101 778 | 28 415 | 41 484 | 31 447 | 46 713 |
| v tom: | | | | | | | |
| býci plemenní | 439 | 445 | 833 | 164 | 476 | 346 | 666 |
| býci ostatní vč. volů | 1 041 | 1 077 | 1 428 | 423 | 732 | 529 | 922 |
| jalovice jatečné | 169 | 229 | 357 | 76 | 160 | 117 | 198 |
| jalovice zapuštěné | 3 310 | 3 219 | 5 916 | 1 058 | 2 868 | 1 731 | 3 148 |
| jalovice nezapuštěné | 1 113 | 1 406 | 2 254 | 424 | 1 269 | 942 | 1 671 |
| krávy dojené zapuštěné | 20 901 | 24 767 | 48 098 | 16 556 | 17 190 | 13 333 | 14 883 |
| krávy dojené nezapuštěné | 7 131 | 8 592 | 18 520 | 5 347 | 5 868 | 4 395 | 5 233 |
| krávy ostatní zapuštěné | 8 101 | 7 761 | 15 809 | 2 585 | 8 761 | 6 697 | 13 631 |
| krávy ostatní nezapuštěné | 4 927 | 4 812 | 8 563 | 1 782 | 4 160 | 3 357 | 6 361 |

KOMENTÁŘ

Výroba mléka a užitkovost skotu v Libereckém kraji

| | Měrná jednotka | 1. pololetí | | Rozdíl | Index (%) |
|---|----------------|-------------|---------|--------------------|-----------|
| | | 2022 | 2023 | | |
| Průměrné stavy krav | kusy | 20 329 | 20 038 | -291 | 98,6 |
| Narozená telata celkem | kusy | 12 260 | 11 700 | -560 | 95,4 |
| Narozená telata na 100 krav | kusy | 60,3 | 58,4 | -1,9 | 96,8 |
| Odchovaná telata celkem | kusy | 11 467 | 10 959 | -508 | 95,6 |
| Odchovaná telata na 100 krav | kusy | 56,4 | 54,7 | -1,7 | 97,0 |
| Úhyn telat do 3 měsíců od narození celkem | kusy | 793 | 741 | -52 | 93,4 |
| Úhyn telat (z počtu narozených) | % | 6,5 | 6,3 | ²⁾ -0,1 | x |
| Výroba mléka | tis. litrů | 35 221 | 37 867 | 2 646 | 107,5 |
| Prodej mléka | tis. litrů | 33 945 | 36 447 | 2 501 | 107,4 |
| Tržnost mléka ¹⁾ | % | 96,4 | 96,2 | ²⁾ -0,1 | x |
| Výroba jatečného skotu | tuny ž. hm. | 2 589 | 2 863 | 274 | 110,6 |
| Průměrná denní dojivost | litry | 22,47 | 23,25 | 0,78 | 103,5 |
| Průměrná dojivost celkem | litry | 4 066,2 | 4 207,9 | 141,6 | 103,5 |

¹⁾ podíl prodeje mléka na výrobě mléka

²⁾ rozdíl v procentních bodech