

## KOMENTÁŘ

10. 8. 2022

### Výsledky chovu prasat v Libereckém kraji v 1. pololetí 2022

**Celkový stav prasat v Libereckém kraji se ke konci 1. pololetí 2022 meziročně snížil o 0,5 % na 19 927 kusů. Ve struktuře chovu podle hmotnostních kategorií a účelu chovu z více než 40 % převažovala prasata na výkrm.**

K 30. 6. 2022 bylo v Libereckém kraji chováno celkem 19 927 kusů prasat, ve srovnání s 30. 6. 2021 se stav snížil pouze o 97 kusů (-0,5 %). Nejpočetnější chovy prasat vykázal Středočeský kraj včetně Prahy (323 627 kusů, tj. 23,2 % republikového úhrnu 1 392 350 kusů), s 302 248 kusy a 21,7% podílem následoval Kraj vysočina. V našem kraji bylo chováno 1,4 % republikového úhrnu prasat, což byla po Karlovarském kraji druhá nejnižší hodnota.

Vývoj stavu prasat a prasníc v Libereckém kraji

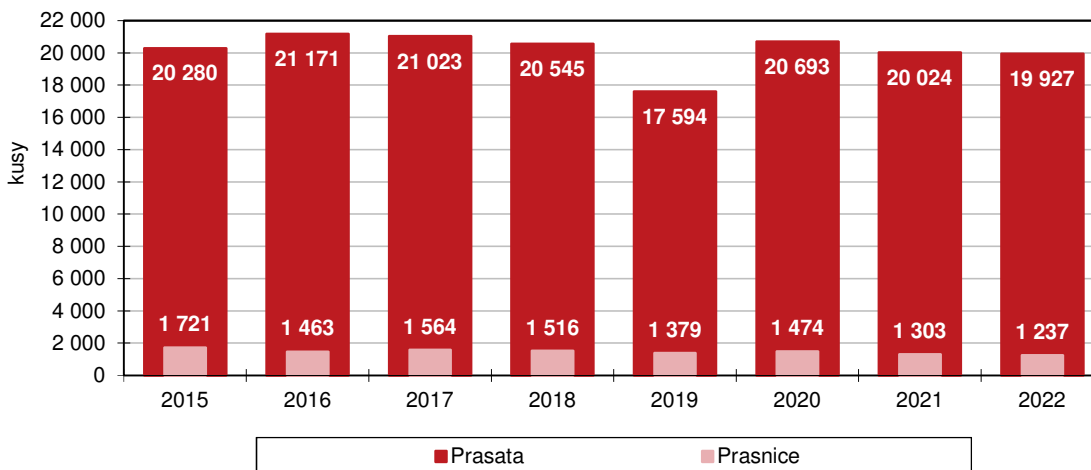

Pozn.: 2015 – 2017 stav k 31. 7., od roku 2018 stav k 30. 6.

Ve struktuře chovu podle hmotnostních kategorií a účelu chovu v Libereckém kraji k 30. 6. 2022 ze 41,2 % převažovala prasata na výkrm (včetně vyřazených prasníc a kanců). Jejich stav meziročně vzrostl o 791 kusů (+10,7 %) na 8 207 kusů, z toho 46,4 % představovala prasata s živou hmotností od 50 do 79 kg. Druhou nejpočetnější skupinou ve stavech byla s podílem 16,0 % mladá prasata s živou hmotností od 20 do 49 kg. Meziročně se jejich stavy výrazně snížily o 3 535 kusů (-52,5 %) na 3 193 kusů. Selata s živou hmotností nižší než 20 kg představovala více než jednu třetinu celkového stavu prasat, jejich počet meziročně naopak vzrostl o 65,4 % na 6 731 kusů. Prasata chovná reprezentovala 9,0 % stavu a jejich počet se meziročně relativně nezměnil, v počtech kusů se snížil o pouhých 15 na 1 796 kusů. V této skupině byly nejrozšířenější kategorií prasnice (68,9 %), převážná většina z nich byla ke sledovanému datu zpuštěná (70,5 %). Mezi chovná prasata patří také prasnicky, kterých bylo 536 kusů, a kanci (23 kusů).

## KOMENTÁŘ

V mezikrajském srovnání podle účelu chovu jsou patrné určité rozdíly. Například v Ústeckém kraji tvoří selata 47,0 % všech prasat, naopak v kraji Karlovarském mají selat pouze 9,5 %, zatímco republikový průměr je 31,1 %. V Karlovarském kraji mají také velmi málo (0,3 %) prasat chovných, zatímco v ostatních krajích se hodnota pohybuje od 7,4 do 10,2 %. Liberecký kraj má druhý nejnižší podíl mladých prasat (16,0 %) a třetí nejvyšší podíl selat (33,8 %).

**Struktura chovu prasat podle hmotnostních kategorií a účelu chovu podle krajů k 30. 6. 2022**

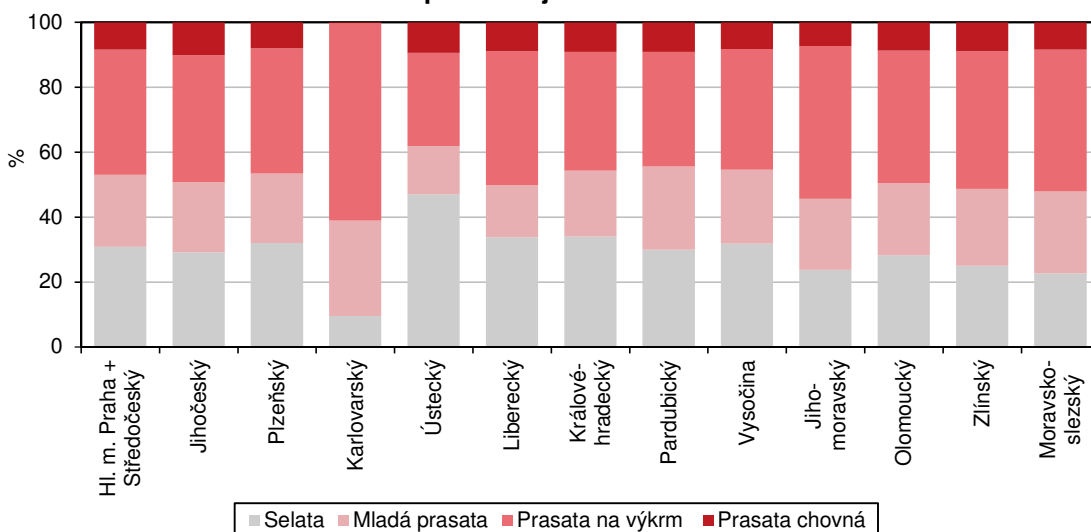

Pozn.: Selata = do 20 kg živé hmotnosti; mladá prasata = 20–49 kg živé hmotnosti; prasata na výkrm vč. vyřazených prasnic a kanců; prasata chovná = 50 a více kg živé hmotnosti

**Stavy prasat podle hmotnostních kategorií a účelu chovu v Libereckém kraji**

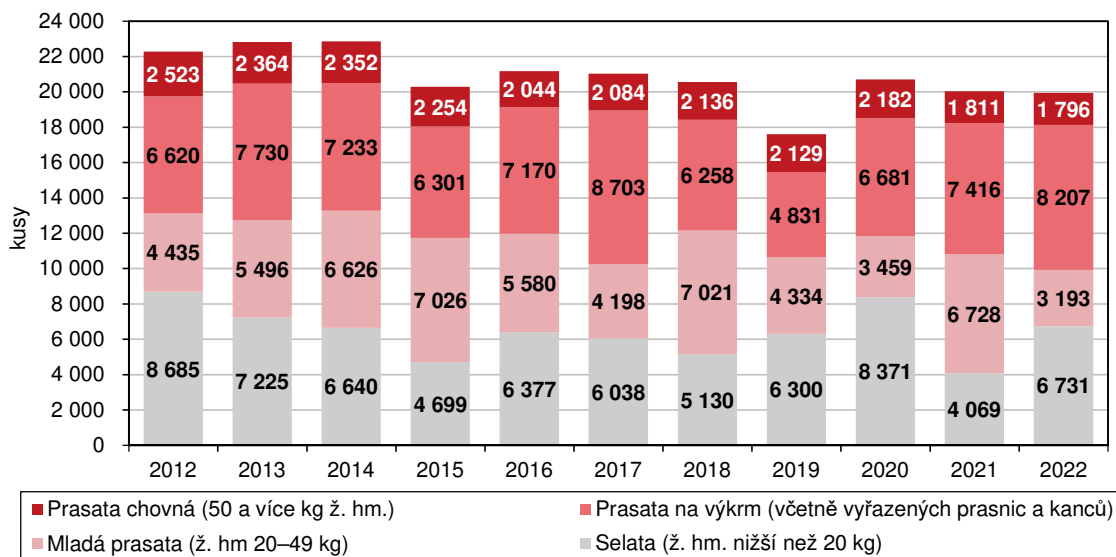

Pozn.: r. 2012 – 2014 stav k 1. 8., 2015 – 2017 stav k 31. 7., od roku 2018 stav k 30. 6.

## KOMENTÁŘ

V průběhu 1. pololetí 2022 se v Libereckém kraji narodilo 21 504 selat, tj. o 2 608 kusů (10,8 %) méně než ve stejném období roku 2021. Na 1 prasnici připadlo 13,8 selat (meziročně více o 4,3 %). Úhyn selat do odstavu se meziročně zvýšil o 620 kusů (+17,1 %) na 4 251 kusů. Téměř každé páté sele tak uhynulo. Počet odchovaných selat se meziročně snížil o 3 228 kusů (-15,8 %) na 17 253 selat, tj. v přepočtu na 1 prasnici 11,1 selat (meziročně -1,4 %).

Výroba jatečných prasat v Libereckém kraji se meziročně zvýšila o 13,4 % na 2 219 tun živé hmotnosti a uvedený údaj představuje 1,5 % republikové výroby. I přes nejvyšší meziroční navýšení mezi všemi kraji se jedná o nejnižší výrobu jatečných prasat. Druhá nejmenší výroba byla v Karlovarském kraji (2,0 %), na opačném konci tohoto žebříčku jsou kraje Středočeský včetně Prahy (23,3 %) a Vysočina (19,5 %).

Další informace naleznete v publikaci [Chov prasat – 1. pololetí 2022](#) a ve Veřejné databázi ČSÚ [Chov prasat](#).

### Kontakt:

Aleš Krejza

**Krajská správa ČSÚ v Liberci**

Oddělení informačních služeb

Tel.: 485 238 811

E-mail: [infoservislbc@czso.cz](mailto:infoservislbc@czso.cz)

**KOMENTÁŘ**

Přílohy:

**Stavy prasat podle hmotnostních kategorií a účelu chovu v Libereckém kraji**

|   | Stav k 30. 6. |               | Rozdíl<br>2022-2021 | Index<br>2022/2021<br>(%) |
|---|---------------|---------------|---------------------|---------------------------|
|   | 2021          | 2022          |                     |                           |
| <b>Prasata celkem (kusy)</b>                      | <b>20 024</b> | <b>19 927</b> | <b>-97</b>          | <b>99,5</b>               |
| v tom:  |               |               |                     |                           |
| selata ž. hm. nižší než 20 kg                     | 4 069         | 6 731         | 2 662               | 165,4                     |
| mladá prasata 20–49 kg ž. hm.                     | 6 728         | 3 193         | -3 535              | 47,5                      |
| prasata na výkrm (vč. vyřazených prasnic a kanců) | 7 416         | 8 207         | 791                 | 110,7                     |
| v tom:  |               |               |                     |                           |
| 50–79 kg ž. hm.                                   | 3 433         | 3 804         | 371                 | 110,8                     |
| 80–109 kg ž. hm.                                  | 2 902         | 3 324         | 422                 | 114,5                     |
| 110 a více kg ž. hm.                              | 1 081         | 1 079         | -2                  | 99,8                      |
| prasata chovná (ž. hm. 50 kg a více)              | 1 811         | 1 796         | -15                 | 99,2                      |
| v tom:  |               |               |                     |                           |
| kanci   | 19            | 23            | 4                   | 121,1                     |
| prasnice  | 1 303         | 1 237         | -66                 | 94,9                      |
| v tom:  |               |               |                     |                           |
| zapuštěné   | 1 006         | 872           | -134                | 86,7                      |
| nezapuštěné                                       | 297           | 365           | 68                  | 122,9                     |
| prasničky   | 489           | 536           | 47                  | 109,6                     |
| v tom:  |               |               |                     |                           |
| zapuštěné   | 319           | 306           | -13                 | 95,9                      |
| nezapuštěné                                       | 170           | 230           | 60                  | 135,3                     |

**Výsledky chovu prasat v Libereckém kraji**

|                                       | 1. pololetí |        | Rozdíl<br>2022-2021 | Index<br>2022/2021<br>(%) |
|---------------------------------------|-------------|--------|---------------------|---------------------------|
|                                       | 2021        | 2022   |                     |                           |
| Průměrný stav prasnic                 | 1 817       | 1 553  | -264                | 85,5                      |
| Narozená selata celkem (ks)           | 24 112      | 21 504 | -2 608              | 89,2                      |
| Narozená selata na 1 prasnici (ks)    | 13,3        | 13,8   | 0,6                 | 104,3                     |
| Odchovaná selata celkem (ks)          | 20 481      | 17 253 | -3 228              | 84,2                      |
| Odchovaná selata na 1 prasnici (ks)   | 11,3        | 11,1   | -0,2                | 98,6                      |
| Uhynulá selata do odstavu celkem (ks) | 3 631       | 4 251  | 620                 | 117,1                     |
| Úhyn selat (% z počtu narozených )    | 15,1        | 19,8   | <sup>1)</sup> 4,7   | x                         |
| Výroba jatečných prasat (tuny ž. hm.) | 1 957       | 2 219  | 263                 | 113,4                     |

<sup>1)</sup> rozdíl v procentních bodech