

NEZAMĚŠTNANOST V PLZEŇSKÉM KRAJI PODLE MPSV K 31. 10. 2010

Míra registrované nezaměstnanosti v Plzeňském kraji v říjnu 2010 poklesla a k 31. 10. 2010 činila 7,13%. Oproti září 2010 došlo ke snížení o 0,17 procentního bodu. Ve srovnání s říjnem 2009 se míra registrované nezaměstnanosti také snížila, a to o 0,50 procentního bodu.

Plzeňský kraj se řadí mezi kraje s nižší mírou nezaměstnanosti společně s krajem Hlavní město Praha, Středočeským, Jihočeským a Královéhradeckým krajem. Nejhorší je na tom tradičně Ústecký kraj s mírou registrované nezaměstnanosti 12,79%.

Vývoj míry registrované nezaměstnanosti v krajích ČR

| | 2009 | | 2010 | | | | | | | | | |
|------------------------|-------------|-------------|-------------|-------------|-------------|-------------|-------------|-------------|-------------|-------------|-------------|-------------|
| | 30. 11. | 31. 12. | 31. 1. | 28. 2. | 31. 3. | 30. 4. | 31. 5. | 30. 6. | 31. 7. | 31. 8. | 30. 9. | 31. 10. |
| Česká republika | 8,63 | 9,24 | 9,83 | 9,94 | 9,73 | 9,15 | 8,73 | 8,52 | 8,66 | 8,59 | 8,52 | 8,45 |
| v tom kraj: | | | | | | | | | | | | |
| Hlavní město Praha | 3,53 | 3,66 | 3,79 | 3,90 | 3,96 | 3,98 | 3,91 | 3,88 | 4,04 | 4,06 | 4,04 | 3,98 |
| Středočeský | 6,53 | 7,01 | 7,45 | 7,63 | 7,56 | 7,17 | 6,90 | 6,85 | 6,99 | 6,96 | 6,97 | 6,88 |
| Jihočeský | 7,07 | 7,78 | 8,53 | 8,68 | 8,33 | 7,56 | 7,00 | 6,73 | 6,85 | 6,81 | 6,74 | 6,76 |
| Plzeňský | 7,65 | 8,16 | 8,64 | 8,70 | 8,50 | 7,96 | 7,63 | 7,45 | 7,61 | 7,50 | 7,30 | 7,13 |
| Karlovarský | 10,42 | 11,07 | 11,77 | 11,81 | 11,54 | 11,01 | 10,61 | 10,38 | 10,42 | 10,20 | 10,16 | 10,25 |
| Ústecký | 12,87 | 13,61 | 14,20 | 14,33 | 14,09 | 13,55 | 13,18 | 13,01 | 13,12 | 12,95 | 12,89 | 12,79 |
| Liberecký | 10,69 | 11,24 | 11,58 | 11,58 | 11,51 | 11,05 | 10,64 | 10,35 | 10,42 | 10,20 | 10,02 | 9,80 |
| Královéhradecký | 7,34 | 7,97 | 8,60 | 8,74 | 8,45 | 7,87 | 7,37 | 7,13 | 7,23 | 7,12 | 7,11 | 7,02 |
| Pardubický | 8,76 | 9,58 | 10,53 | 10,65 | 10,31 | 9,45 | 8,70 | 8,35 | 8,46 | 8,33 | 8,23 | 8,23 |
| Vysočina | 9,31 | 10,25 | 11,15 | 11,24 | 10,72 | 9,58 | 8,89 | 8,62 | 8,85 | 8,81 | 8,59 | 8,71 |
| Jihomoravský | 9,71 | 10,59 | 11,35 | 11,41 | 11,10 | 10,34 | 9,81 | 9,55 | 9,63 | 9,57 | 9,52 | 9,40 |
| Olomoucký | 11,27 | 12,19 | 13,02 | 13,17 | 12,67 | 11,48 | 10,87 | 10,50 | 10,74 | 10,63 | 10,58 | 10,57 |
| Zlínský | 10,07 | 10,83 | 11,64 | 11,71 | 11,41 | 10,70 | 10,10 | 9,84 | 9,89 | 9,79 | 9,65 | 9,59 |
| Moravskoslezský | 11,54 | 12,14 | 12,79 | 12,89 | 12,71 | 12,09 | 11,61 | 11,36 | 11,56 | 11,53 | 11,50 | 11,36 |

Míru nezaměstnanosti vyšší než republikový průměr vykazovalo 46 okresů, nejvyšší byla v okresech Most (15,81%), Bruntál (14,98%), Děčín (14,19%) a Jeseník (14,00%). Nejnižší míra nezaměstnanosti byla zjištěna v okresech Praha-východ (3,78%), Praha (3,98%), Praha-západ (4,03%) a Mladá Boleslav (4,65%).

Míra registrované nezaměstnanosti v krajích ČR k 31. 10. 2010

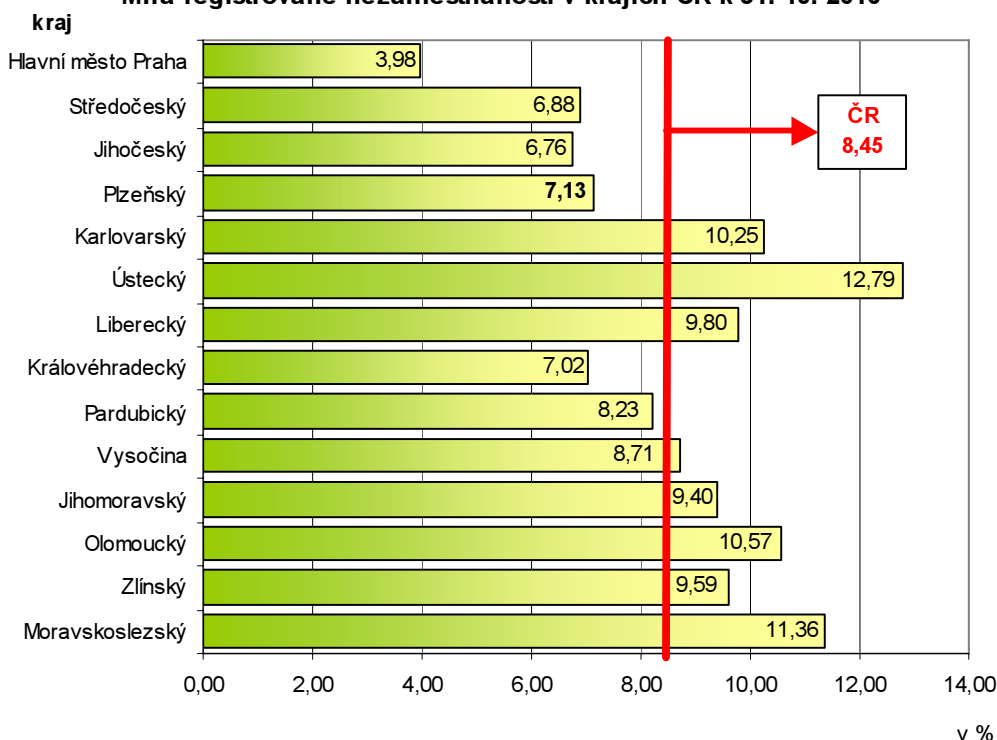

Vývoj míry registrované nezaměstnanosti v okresech Plzeňského kraje

| | 2009 | | 2010 | | | | | | | | | |
|----------------------|-------------|-------------|-------------|-------------|-------------|-------------|-------------|-------------|-------------|-------------|-------------|-------------|
| | 30. 11. | 31. 12. | 31. 1. | 28. 2. | 31. 3. | 30. 4. | 31. 5. | 30. 6. | 31. 7. | 31. 8. | 30. 9. | 31. 10. |
| celkem | | | | | | | | | | | | |
| Plzeňský kraj | 7,65 | 8,16 | 8,64 | 8,70 | 8,50 | 7,96 | 7,63 | 7,45 | 7,61 | 7,50 | 7,30 | 7,13 |
| v tom okresy: | | | | | | | | | | | | |
| Domažlice | 9,08 | 9,61 | 10,07 | 10,08 | 9,77 | 9,18 | 8,70 | 8,41 | 8,67 | 8,70 | 8,47 | 8,31 |
| Klatovy | 8,57 | 9,51 | 10,07 | 10,33 | 10,10 | 8,97 | 8,39 | 8,13 | 8,43 | 8,26 | 8,05 | 8,15 |
| Plzeň-město | 5,92 | 6,14 | 6,36 | 6,46 | 6,46 | 6,36 | 6,27 | 6,22 | 6,40 | 6,39 | 6,12 | 5,89 |
| Plzeň-jih | 6,36 | 6,83 | 7,39 | 7,39 | 7,19 | 6,61 | 6,32 | 6,23 | 6,21 | 6,16 | 6,09 | 5,93 |
| Plzeň-sever | 7,28 | 7,79 | 8,69 | 8,73 | 8,46 | 8,05 | 7,59 | 7,24 | 7,48 | 7,46 | 7,24 | 7,07 |
| Rokycany | 7,86 | 8,51 | 8,78 | 8,64 | 8,33 | 7,44 | 7,26 | 7,12 | 7,26 | 7,16 | 6,87 | 6,48 |
| Tachov | 12,58 | 13,43 | 14,23 | 14,16 | 13,61 | 12,56 | 11,82 | 11,55 | 11,49 | 10,82 | 10,86 | 10,72 |
| muži | | | | | | | | | | | | |
| Plzeňský kraj | 6,38 | 7,04 | 7,80 | 7,93 | 7,70 | 6,97 | 6,53 | 6,26 | 6,23 | 6,06 | 6,04 | 5,91 |
| v tom okresy: | | | | | | | | | | | | |
| Domažlice | 7,45 | 8,19 | 8,89 | 9,06 | 8,43 | 7,50 | 6,85 | 6,55 | 6,69 | 6,77 | 6,68 | 6,52 |
| Klatovy | 7,20 | 8,69 | 9,69 | 10,09 | 9,83 | 8,25 | 7,51 | 7,15 | 7,07 | 6,93 | 6,88 | 6,83 |
| Plzeň-město | 5,14 | 5,37 | 5,71 | 5,87 | 5,94 | 5,75 | 5,59 | 5,45 | 5,46 | 5,37 | 5,29 | 5,11 |
| Plzeň-jih | 5,04 | 5,48 | 6,30 | 6,30 | 6,21 | 5,55 | 5,22 | 5,10 | 5,03 | 4,84 | 4,92 | 4,84 |
| Plzeň-sever | 5,78 | 6,48 | 7,66 | 7,70 | 7,38 | 6,76 | 6,19 | 5,73 | 5,83 | 5,69 | 5,72 | 5,65 |
| Rokycany | 6,32 | 6,95 | 7,54 | 7,42 | 6,94 | 6,08 | 5,79 | 5,44 | 5,29 | 5,01 | 4,95 | 4,80 |
| Tachov | 10,69 | 11,84 | 13,19 | 13,30 | 12,67 | 11,26 | 10,42 | 10,02 | 9,74 | 9,12 | 9,24 | 9,09 |
| ženy | | | | | | | | | | | | |
| Plzeňský kraj | 9,34 | 9,66 | 9,76 | 9,73 | 9,58 | 9,29 | 9,10 | 9,06 | 9,46 | 9,42 | 8,99 | 8,76 |
| v tom okresy: | | | | | | | | | | | | |
| Domažlice | 11,36 | 11,61 | 11,76 | 11,55 | 11,70 | 11,62 | 11,39 | 11,12 | 11,58 | 11,53 | 11,09 | 10,87 |
| Klatovy | 10,33 | 10,55 | 10,57 | 10,64 | 10,46 | 9,89 | 9,52 | 9,40 | 10,23 | 10,01 | 9,60 | 9,91 |
| Plzeň-město | 6,94 | 7,15 | 7,18 | 7,21 | 7,13 | 7,13 | 7,15 | 7,22 | 7,60 | 7,69 | 7,18 | 6,88 |
| Plzeň-jih | 8,31 | 8,82 | 9,00 | 9,01 | 8,66 | 8,17 | 7,92 | 7,89 | 7,86 | 8,00 | 7,72 | 7,42 |
| Plzeň-sever | 9,26 | 9,53 | 10,07 | 10,10 | 9,91 | 9,75 | 9,43 | 9,25 | 9,68 | 9,80 | 9,25 | 8,94 |
| Rokycany | 10,03 | 10,72 | 10,57 | 10,42 | 10,33 | 9,43 | 9,41 | 9,59 | 10,15 | 10,29 | 9,67 | 8,91 |
| Tachov | 15,13 | 15,58 | 15,60 | 15,29 | 14,87 | 14,28 | 13,70 | 13,60 | 13,83 | 13,09 | 13,03 | 12,90 |

Vývoj míry registrované nezaměstnanosti v okresech Plzeňského kraje

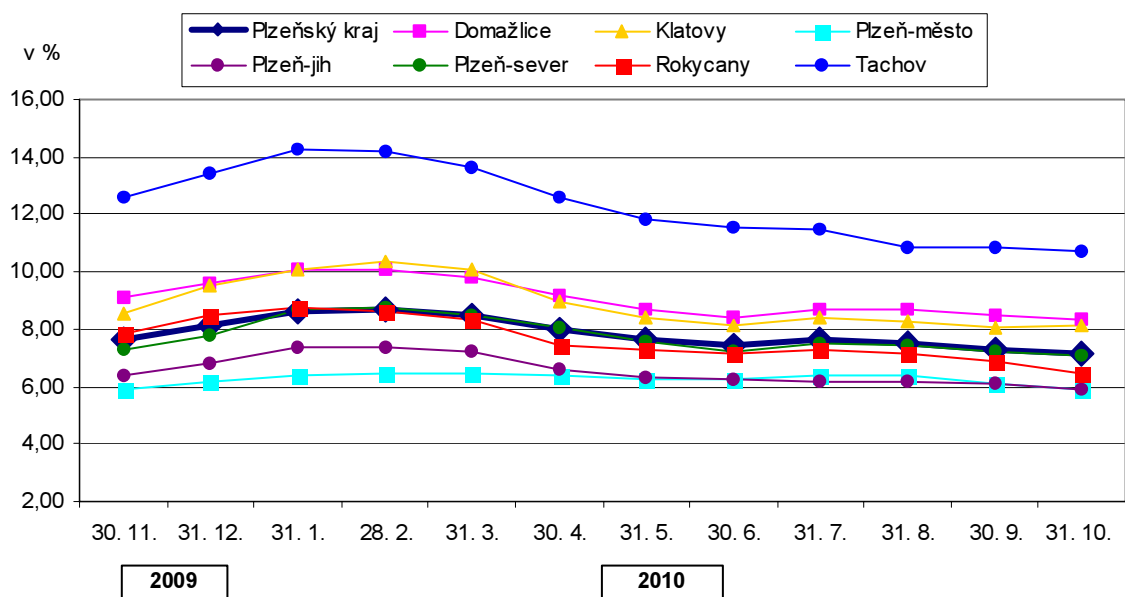

Okresy s nejnižší mírou registrované nezaměstnanosti v ČR k 31. 10. 2010

| Okres | Míra nezaměstnanosti | Pořadí | Okres | Míra nezaměstnanosti | Pořadí |
|--------------------|----------------------|------------|--------------------|----------------------|------------|
| Praha-východ | 3,78 | 1. | Jindřichův Hradec | 5,93 | 11. |
| Praha | 3,98 | 2. | Rychnov n/K | 5,99 | 12. |
| Praha-západ | 4,03 | 3. | Pelhřimov | 6,04 | 13. |
| Mladá Boleslav | 4,65 | 4. | Pardubice | 6,15 | 14. |
| Benešov | 5,22 | 5. | Hradec Králové | 6,21 | 15. |
| Prachatice | 5,41 | 6. | Rokycany | 6,48 | 16. |
| České Budějovice | 5,47 | 7. | Plzeň-sever | 7,07 | 17. |
| Písek | 5,84 | 8. | Náchod | 7,29 | 18. |
| Plzeň-město | 5,89 | 9. | Beroun | 7,32 | 19. |
| Plzeň-jih | 5,93 | 10. | Jičín | 7,38 | 20. |

Okresy s nejvyšší mírou registrované nezaměstnanosti v ČR k 31. 10. 2010

| Okres | Míra nezaměstnanosti | Pořadí | Okres | Míra nezaměstnanosti | Pořadí |
|----------|----------------------|--------|---------------|----------------------|------------|
| Most | 15,81 | 77. | Šumperk | 11,60 | 67. |
| Bruntál | 14,98 | 76. | Kroměříž | 11,57 | 66. |
| Děčín | 14,19 | 75. | Ostrava-město | 11,46 | 65. |
| Jeseník | 14,00 | 74. | Česká Lípa | 11,24 | 64. |
| Karviná | 13,97 | 73. | Třebíč | 11,19 | 63. |
| Hodonín | 13,90 | 72. | Přerov | 11,19 | 62. |
| Teplice | 13,27 | 71. | Louny | 10,91 | 61. |
| Ústí n/L | 13,15 | 70. | Tachov | 10,72 | 60. |
| Sokolov | 12,84 | 69. | Znojmo | 10,68 | 59. |
| Chomutov | 12,31 | 68. | Svitavy | 10,57 | 58. |

Míra nezaměstnanosti v okresech České republiky k 31. říjnu 2010

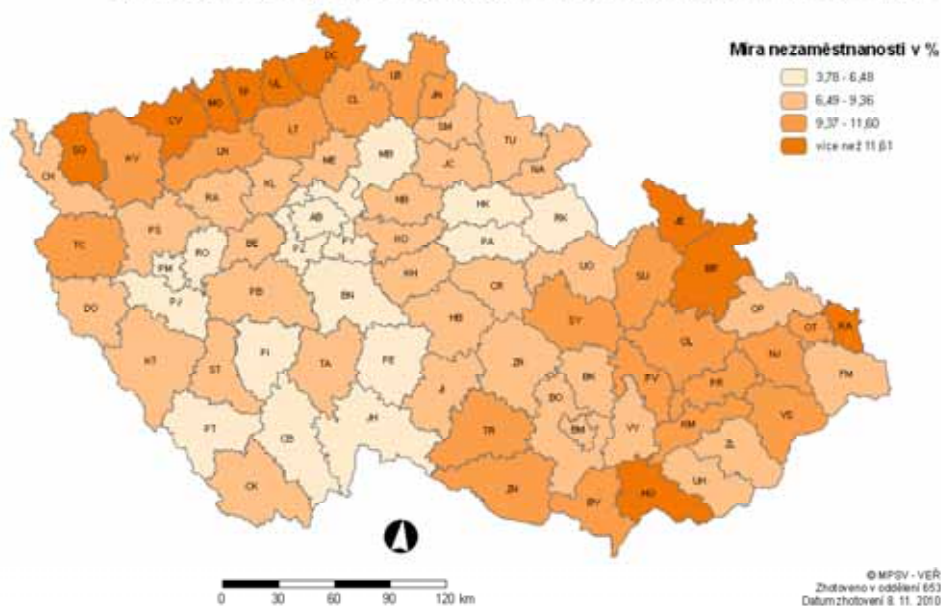

Ve všech okresech a krajích ČR je míra registrované nezaměstnanosti u žen vyšší než u mužů. **V říjnu nezaměstnanost žen v Plzeňském kraji dosáhla hodnoty 8,76%, u mužů pak 5,91%.** Nejmenší rozdíl mezi mírou registrované nezaměstnanosti mužů a žen byl zaznamenán v okresech Cheb (0,96 procentního bodu) a Prachatice (1,07 procentních bodů), nejvyšší pak v okresech Most (7,66 procentních bodů) a Teplice (7,24 procentních bodů).

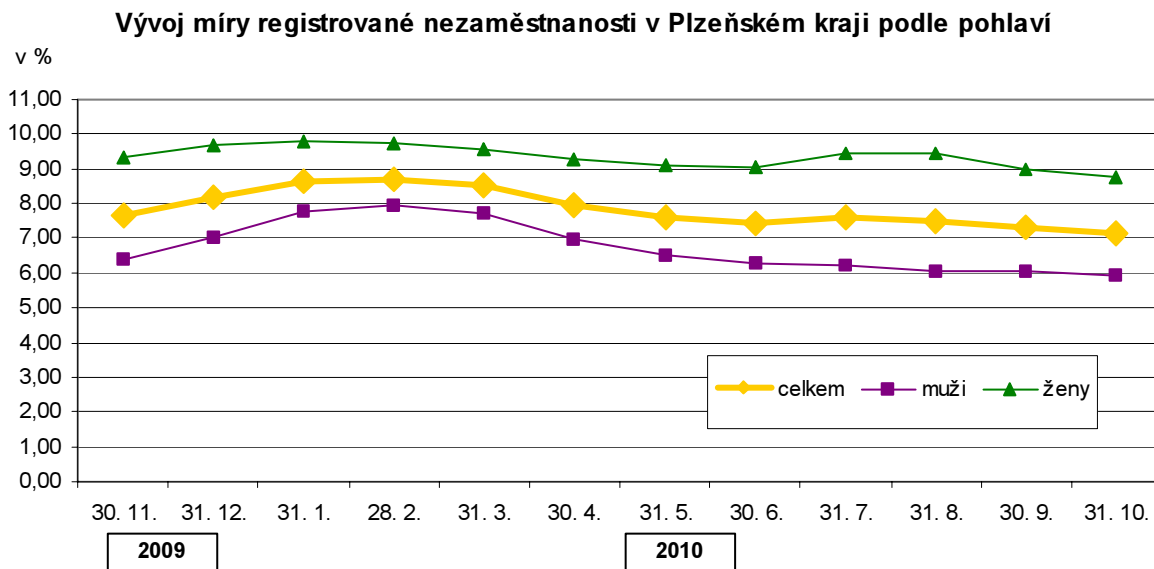

K 31. 10. 2010 evidovaly úřady práce v Plzeňském kraji celkem 23 718 uchazečů o zaměstnání, což je o 651 osob méně než ke konci předchozího měsíce. Ve srovnání se stejným obdobím roku 2009 je celkový počet uchazečů o zaměstnání nižší o 1 518. Z celkového počtu uchazečů o zaměstnání je 22 965 dosažitelných¹, což představuje oproti září 2010 pokles o 2,3% a oproti říjnu 2009 pokles o 6,2%. Celkový počet uchazečů o zaměstnání v Plzeňském kraji tvořilo 52,9% žen, 7,4% absolventů škol a mladistvých a 13,5% osob se zdravotním postižením.

Uchazeči o zaměstnání a volná pracovní místa v Plzeňském kraji

| | k 31. 8. 2010 | k 30. 9. 2010 | k 31. 10. 2010 |
|---|---------------|---------------|----------------|
| Uchazeči o zaměstnání celkem | 24 689 | 24 369 | 23 718 |
| z toho: | | | |
| dosažitelní | 24 147 | 23 503 | 22 965 |
| ženy | 13 259 | 12 931 | 12 546 |
| absolventi škol a mladiství | 1 304 | 1 915 | 1 765 |
| osoby se zdravotním postižením | 3 231 | 3 196 | 3 200 |
| s nárokem na podporu v nezaměstnanosti | 7 268 | 6 672 | 6 616 |
| Počet volných pracovních míst | 2 138 | 2 208 | 2 135 |
| z toho: | | | |
| pro absolventy a mladistvé | 177 | 227 | 223 |
| pro osoby se zdravotním postižením | 143 | 122 | 118 |
| Počet uchazečů na 1 volné pracovní místo | 11,55 | 11,04 | 11,11 |

Složení uchazečů o zaměstnání v Plzeňském kraji

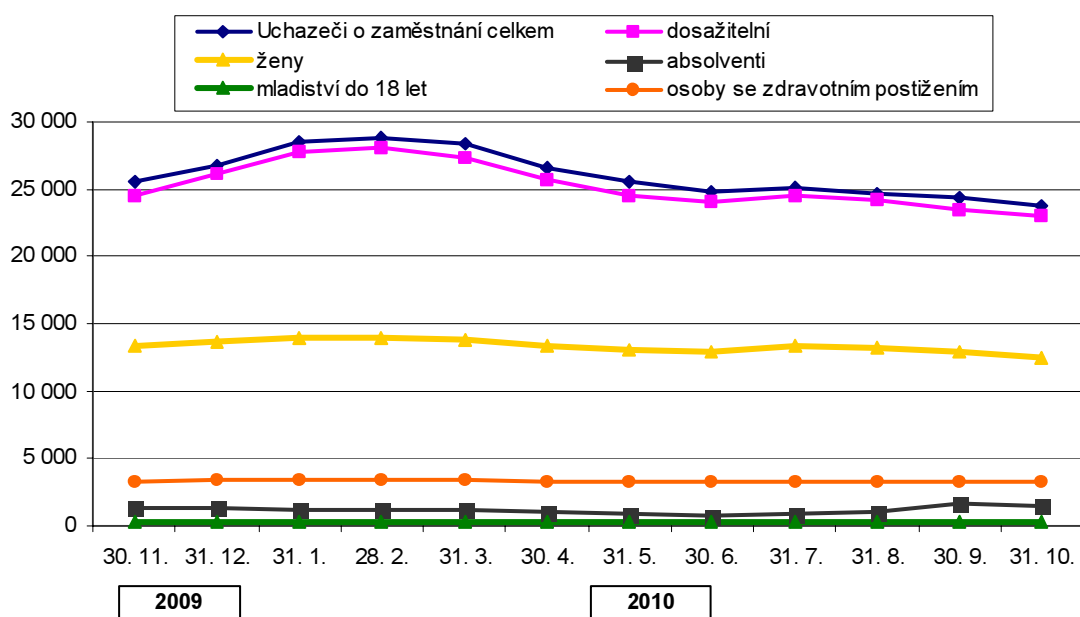

Nejvíce uchazečů o zaměstnání registrovaly úřady práce v Moravskoslezském kraji (75 423), nejméně v Karlovarském kraji (17 725). Oproti září 2010 se kromě Jihočeského kraje a kraje Vysočina (shodně nárůst o 0,2%) počet uchazečů o zaměstnání snížil ve všech krajích ČR. Nejvyšší pokles uchazečů byl zaznamenán v Plzeňském (o 2,7%) a ve Zlínském kraji (o 1,9%).

Uchazeči o zaměstnání a volná pracovní místa v krajích ČR k 31. 10. 2010

| | Uchazeči o zaměstnání celkem | z toho | | | | | Počet volných pracovních míst | z toho | | Počet uchazečů na 1 volné pracovní místo |
|------------------------|------------------------------|----------------|----------------|-----------------------------|--------------------------------|--|-------------------------------|----------------------------|------------------------------------|--|
| | | dosažitelní | ženy | absolventi škol a mladiství | osoby se zdravotním postižením | osoby s nárokem na podporu v nezaměstnanosti | | pro absolventy a mladistvé | pro osoby se zdravotním postižením | |
| Česká republika | 495 161 | 482 720 | 253 888 | 38 127 | 65 267 | 128 013 | 33 651 | 5 137 | 2 108 | 14,71 |
| v tom kraj: | | | | | | | | | | |
| Hlavní město Praha | 32 386 | 31 408 | 16 205 | 1 918 | 2 429 | 11 119 | 5 651 | 427 | 183 | 5,73 |
| Středočeský | 48 772 | 47 841 | 25 256 | 3 675 | 5 575 | 15 050 | 3 575 | 626 | 191 | 13,64 |
| Jihočeský | 23 694 | 22 711 | 12 743 | 2 213 | 3 733 | 7 381 | 1 962 | 383 | 228 | 12,08 |
| Plzeňský | 23 718 | 22 965 | 12 546 | 1 765 | 3 200 | 6 616 | 2 135 | 223 | 118 | 11,11 |
| Karlovarský | 17 725 | 17 548 | 8 499 | 1 242 | 1 702 | 3 689 | 842 | 172 | 51 | 21,05 |
| Ústecký | 57 015 | 55 687 | 28 886 | 3 793 | 7 262 | 11 388 | 2 252 | 286 | 207 | 25,32 |
| Liberecký | 23 726 | 23 162 | 12 339 | 1 551 | 3 009 | 6 201 | 1 724 | 314 | 118 | 13,76 |
| Královéhradecký | 20 730 | 20 167 | 10 893 | 1 912 | 2 662 | 6 454 | 1 681 | 425 | 164 | 12,33 |
| Pardubický | 22 654 | 22 351 | 11 759 | 1 949 | 3 744 | 6 376 | 2 528 | 549 | 263 | 8,96 |
| Vysočina | 24 084 | 23 536 | 12 796 | 2 358 | 3 774 | 6 442 | 1 073 | 160 | 104 | 22,45 |
| Jihomoravský | 59 929 | 58 890 | 30 199 | 4 872 | 8 665 | 15 020 | 4 014 | 421 | 146 | 14,93 |
| Olomoucký | 35 694 | 34 500 | 18 712 | 2 789 | 4 540 | 8 638 | 1 319 | 241 | 84 | 27,06 |
| Zlínský | 29 611 | 29 117 | 14 930 | 2 432 | 4 838 | 7 463 | 1 440 | 329 | 114 | 20,56 |
| Moravskoslezský | 75 423 | 72 837 | 38 125 | 5 658 | 10 134 | 16 176 | 3 455 | 581 | 137 | 21,83 |

Nejvíce uchazečů o zaměstnání v rámci Plzeňského kraje bylo evidováno v okrese Plzeň-město (7 004), nejméně pak v okrese Rokycany (1 818). Nejvyšší meziměsíční nárůst nezaměstnaných zaznamenaly okresy Český Krumlov (o 5,3%), Jeseník (o 2,6%) a Znojmo (o 2,5%). Nejvyšší pokles nezaměstnaných byl zjištěn v okresech Domažlice (o 4,6%), Písek (o 4,1%) a Rokycany (o 4,0%).

Uchazeči o zaměstnání a volná pracovní místa v okresech Plzeňského kraje k 31. 10. 2010

| | Uchazeči o zaměstnání celkem | z toho | | | | | Počet volných pracovních míst | z toho | | Počet uchazečů na 1 volné pracovní místo |
|----------------------|------------------------------|---------------|---------------|-----------------------------|--------------------------------|--|-------------------------------|----------------------------|------------------------------------|--|
| | | dosažitelní | ženy | absolventi škol a mladiství | osoby se zdravotním postižením | osoby s nárokem na podporu v nezaměstnanosti | | pro absolventy a mladistvé | pro osoby se zdravotním postižením | |
| Plzeňský kraj | 23 718 | 22 965 | 12 546 | 1 765 | 3 200 | 6 616 | 2 135 | 223 | 118 | 11,11 |
| v tom okresy: | | | | | | | | | | |
| Domažlice | 2 694 | 2 646 | 1 447 | 198 | 470 | 598 | 153 | 8 | 3 | 17,61 |
| Klatovy | 3 870 | 3 760 | 2 008 | 335 | 544 | 1 099 | 299 | 20 | 11 | 12,94 |
| Plzeň-město | 7 004 | 6 660 | 3 627 | 405 | 724 | 2 131 | 969 | 113 | 44 | 7,23 |
| Plzeň-jih | 2 009 | 1 965 | 1 072 | 198 | 280 | 611 | 179 | 17 | 7 | 11,22 |
| Plzeň-sever | 2 876 | 2 822 | 1 583 | 243 | 273 | 972 | 188 | 10 | - | 15,30 |
| Rokycany | 1 818 | 1 684 | 1 029 | 143 | 297 | 499 | 79 | 38 | 30 | 23,01 |
| Tachov | 3 447 | 3 428 | 1 780 | 243 | 612 | 706 | 268 | 17 | 23 | 12,86 |

Úřady práce evidovaly v Plzeňském kraji k 31. 10. 2010 celkem 2 135 volných pracovních míst, z toho 223 míst bylo pro absolventy a mladistvé a 118 pro osoby se zdravotním postižením. Ve srovnání s předchozím měsícem došlo k poklesu počtu volných pracovních míst o 73, tj. o 3,3%. Pokud porovnáme vývoj ukazatelů počet registrovaných dosažitelných uchazečů o zaměstnání a počet volných pracovních míst v Plzeňském kraji od počátku roku 2008, vidíme nejprve, že počet volných pracovních míst až do července 2008 převyšoval počet dosažitelných uchazečů, ale od srpna 2008 se situace zcela obrátila. Počet uchazečů o zaměstnání byl vyšší než počet volných pracovních míst a tento rozdíl se stále zvyšoval. K nepatrnému snížení mezi těmito ukazateli došlo pouze v říjnu 2009. Až od března 2010 se rozdíl mezi počtem dosažitelných uchazečů o zaměstnání a počtem volných pracovních míst začíná pomalu snižovat. V červenci ale opět došlo k mírnému nárůstu rozdílu mezi těmito ukazateli.

Vývoj počtu dosažitelných uchazečů o zaměstnání a počtu volných pracovních míst v Plzeňském kraji

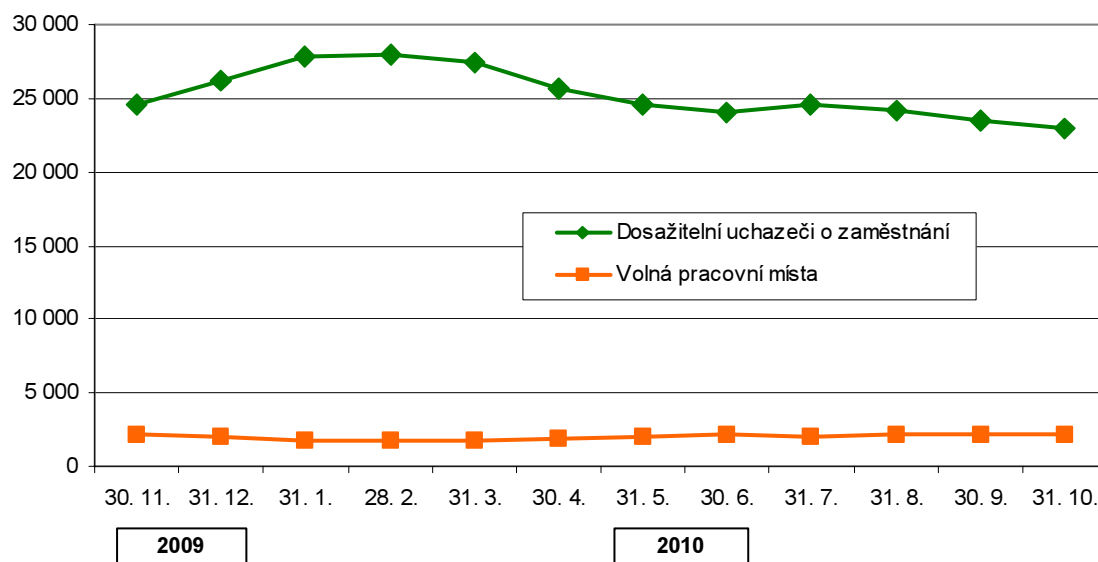

Největší rozdíly mezi počtem dosažitelných uchazečů a počtem volných pracovních míst jsou v Moravskoslezském kraji (69 382), Jihomoravském kraji (54 876) a Ústeckém kraji (53 435). Dokonce i v kraji Hlavní město Praha, kde je situace dlouhodobě nejpříznivější, převyšuje počet registrovaných dosažitelných uchazečů o zaměstnání počet volných pracovních míst o 25 757.

Počet dosažitelných uchazečů o zaměstnání a volná pracovní místa v krajích ČR k 31. 10. 2010

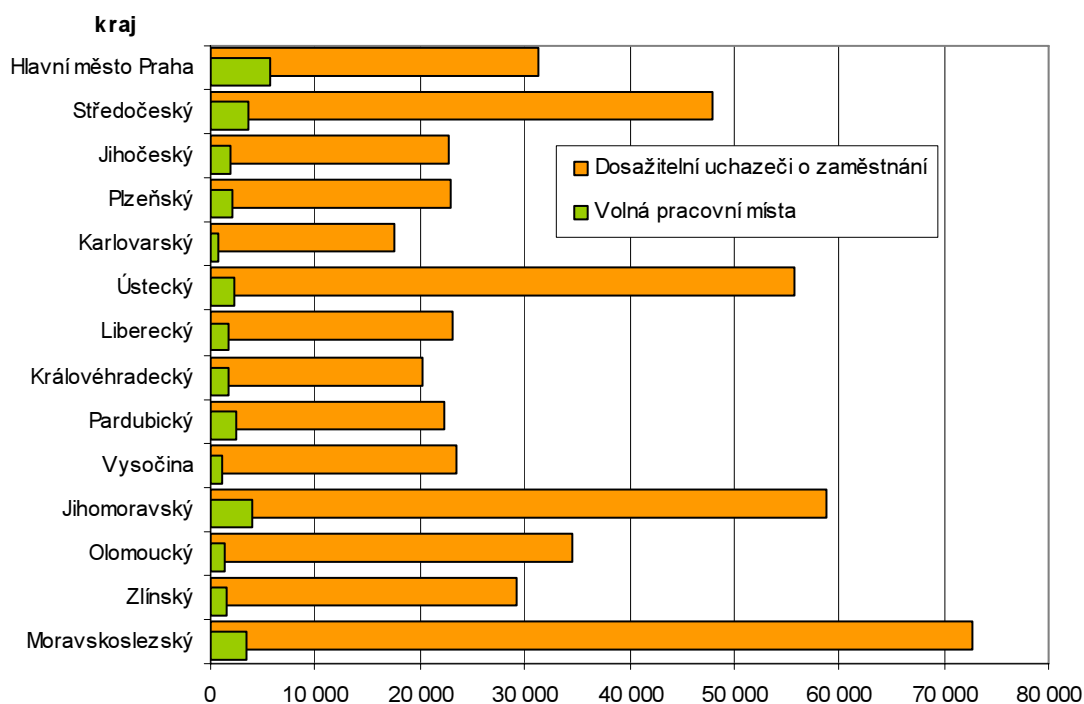

Na jedno volné pracovní místo připadalo v říjnu 2010 v Plzeňském kraji 11,1 uchazečů, celorepublikový průměr činil 14,7 uchazečů. Nejlepší výsledky jsou dlouhodobě dosahovány v kraji Hlavní město Praha, kde na 1 volné pracovní místo připadalo v říjnu 5,7 uchazečů. Naopak nejhůře byl na tom Olomoucký kraj s 27,1 uchazeči na 1 volné pracovní místo.

Počet uchazečů na 1 volné pracovní místo v krajích ČR v říjnu 2009 a 2010

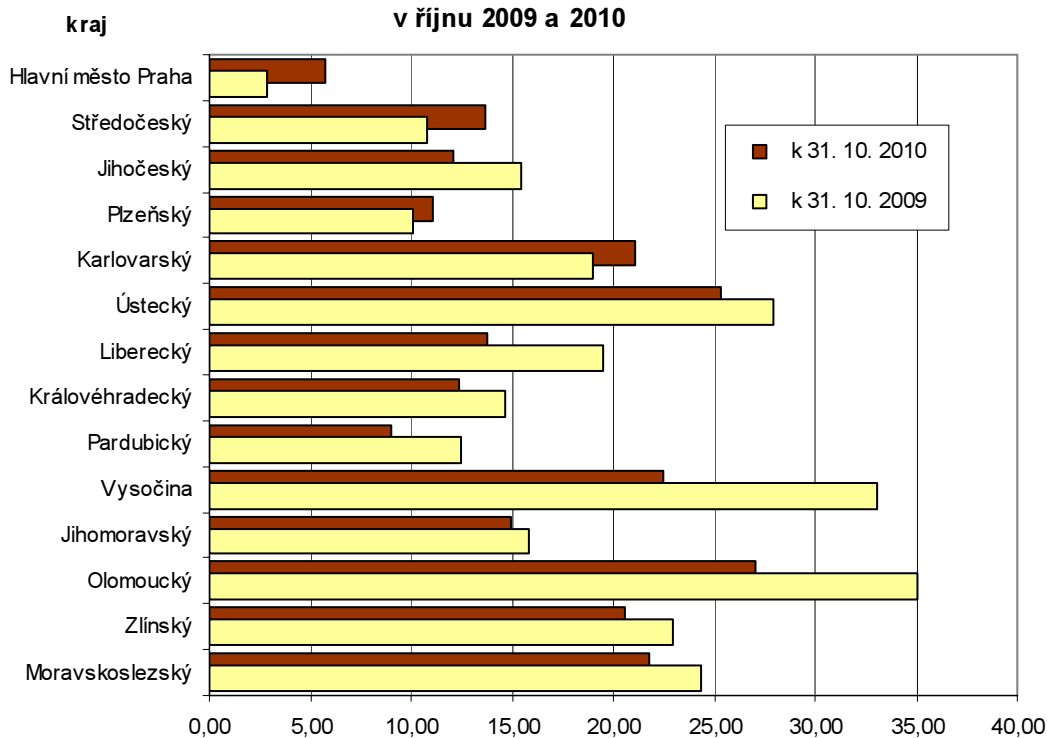

Počet volných pracovních míst byl ve všech okresech Plzeňského kraje nižší než počet registrovaných uchazečů o zaměstnání. Nejhorší situace byla v rámci Plzeňského kraje v okrese Rokycany (23,0 uchazečů na jedno volné pracovní místo), v rámci ČR v okresech Děčín (55,7), Teplice (52,6), Prostějov (43,8) a Karviná (43,3).

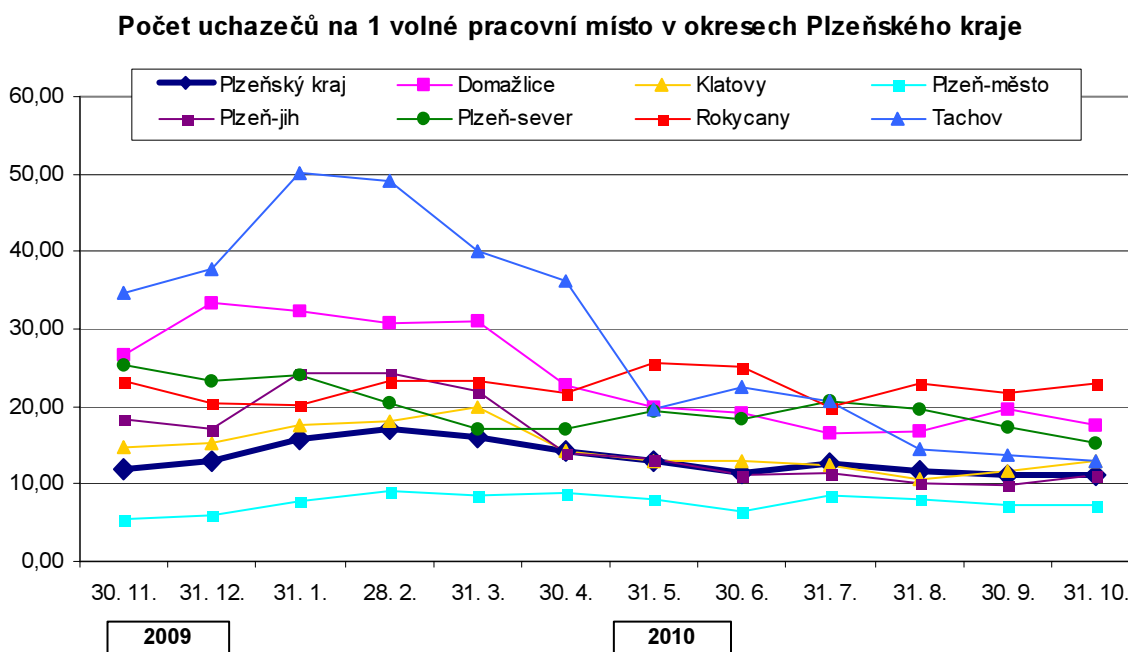

Podrobnější informace o charakteristikách registrované nezaměstnanosti naleznete na internetových stránkách Ministerstva práce a sociálních věcí: <http://portal.mpsv.cz/sz/stat>.

¹ Jedná se o uchazeče o zaměstnání, kteří mohou bezprostředně nastoupit do zaměstnání při nabídce vhodného pracovního místa, tj. evidovaní nezaměstnaní, kteří nemají žádnou objektivní překážku pro přijetí zaměstnání. Za dosažitelné se nepovažují uchazeči o zaměstnání ve vazbě, ve výkonu trestu, uchazeči v pracovní neschopnosti, uchazeči, kteří jsou zařazeni na rekvalifikační kurzy, nebo uchazeči, kteří vykonávají krátkodobé zaměstnání, a dále uchazeči, kteří pobírají peněžitou pomoc v mateřství nebo kterým je poskytována podpora v nezaměstnanosti po dobu mateřské dovolené.