

KOMENTÁŘ

25. 7. 2023

Nezaměstnanost v Karlovarském kraji k 30. 6. 2023 podle MPSV

Úřad práce v Karlovarském kraji evidoval na konci června 2023 celkem 7 869 uchazečů o zaměstnání, z toho 7 147 dosažitelných. Karlovarský kraj vykazoval spolu s krajem Jihomoravským třetí nejvyšší podíl nezaměstnaných (3,97 %) v rámci celé ČR. Na 1 volné pracovní místo připadlo 1,32 uchazeče o zaměstnání. Z okresů Karlovarského kraje vykazoval největší nezaměstnanost okres Sokolov.

V Karlovarském kraji bylo k 30. 6. 2023 evidováno na úřadech práce celkem 7 869 uchazečů o zaměstnání, z toho 7 147, tj. 90,8 % dosažitelných. Počet uchazečů se tak meziměsíčně snížil o 233 tj. o 2,9 %. Více než polovinu z celkového počtu uchazečů tvořily ženy (56,1 %, tj. 4 418). Absolventů a mladistvých uchazečů o zaměstnání bylo evidováno na konci sledovaného měsíce celkem 316 (4,0 % všech uchazečů) a mezi uchazeči bylo také 867 osob se zdravotním postižením.

Mezi uchazeči o zaměstnání převládali na konci června 2023 lidé ve věku 55 až 59 let (1 056 osob), kteří se na celkovém počtu uchazečů podíleli 13,4 %. Druhou nejpočetnější skupinou byli uchazeči ve věku 45 až 49 let (896). Průměrný věk uchazečů o zaměstnání dosáhl ve sledovaném období v Karlovarském kraji 43,3 let a nezaměstnaní tak byli o 0,5 roku mladší než před rokem. Ke stejnému datu bylo evidováno na úřadech práce našeho kraje 2 338 uchazečů o zaměstnání, kteří byli v evidenci maximálně tři měsíce, to představuje 29,7 % všech uchazečů o zaměstnání. Meziročně došlo k nárůstu počtu těchto krátkodobě nezaměstnaných o 17,1 % (z 1 996 k 30. 6. 2022 na 2 338 k 30. 6. 2023) a zároveň jejich podíl na celkovém počtu nezaměstnaných doznal nárůst o 1,9 procentního bodu.

Uchazeči o zaměstnání v Karlovarském kraji podle věkových skupin

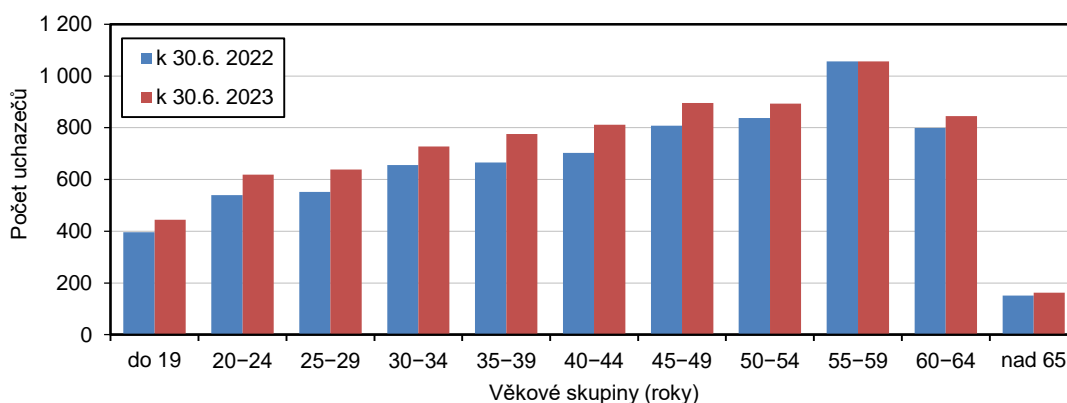

Zaměříme-li se na vzdělanostní strukturu uchazečů, kteří byli evidováni na úřadech práce našeho kraje ve sledovaném období, zjistíme, že 45,6 % z nich mělo ukončeno pouze základní nebo dokonce žádné vzdělání a střední odborné vzdělání s výučním listem absolvovalo 25,5 % uchazečů. Z celkového počtu neumístěných uchazečů o zaměstnání v našem kraji jich mělo celkem 1 669 nárok na podporu v nezaměstnanosti, oproti minulému měsíci tak došlo k poklesu těchto uchazečů o 47 tj. o 2,7 %. Nejvíce uchazečů s nárokem na podporu v nezaměstnanosti vykazoval na konci sledovaného měsíce okres Karlovy Vary (672 tj. 40,3 % všech uchazečů

KOMENTÁŘ

o zaměstnání s nárokem na podporu v nezaměstnanosti). Výše průměrné měsíční dávky v nezaměstnanosti ve sledovaném období v našem kraji činila 10 041 Kč.

Podíl nezaměstnaných v Karlovarském kraji dosáhl (shodně s Jihomoravským krajem) na konci sledovaného měsíce hodnoty 3,97 %. Po Ústeckém (5,29 %) a Moravskoslezském (4,73 %) kraji se tak jedná o třetí nejvyšší podíl mezi všemi regiony ČR a celorepublikový průměr převyšuje o 0,57 procentního bodu. Naopak nejnižší podíl nezaměstnaných byl zaznamenán v Jihočeském (2,43 %) a ve Zlínském kraji (2,48 %).

Podíl nezaměstnaných a volná pracovní místa v krajích ČR k 30. 6. 2023

Pramen: Ministerstvo práce a sociálních věcí ČR

| | Podíl nezaměstnaných v % ¹⁾ | | | Pracovní místa v evidenci úřadu práce celkem | z toho pro | | Uchazeči o zaměstnání na 1 pracovní místo v evidenci úřadu práce |
|------------------------|--|-------------|-------------|--|------------------------|--------------------------------|--|
| | celkem | ženy | muži | | absolventy a mladistvé | osoby se zdravotním postižením | |
| Česká republika | 3,40 | 3,90 | 2,92 | 286 690 | 53 690 | 10 481 | 0,87 |
| v tom kraje: | | | | | | | |
| Hl. město Praha | 2,96 | 3,42 | 2,51 | 81 683 | 5 999 | 1 788 | 0,33 |
| Středočeský | 3,02 | 3,59 | 2,47 | 58 235 | 12 518 | 1 276 | 0,50 |
| Jihočeský | 2,43 | 2,90 | 1,98 | 14 441 | 3 765 | 745 | 0,76 |
| Plzeňský | 2,60 | 3,09 | 2,13 | 20 064 | 4 669 | 670 | 0,53 |
| Karlovarský | 3,97 | 4,60 | 3,36 | 5 974 | 746 | 164 | 1,32 |
| Ústecký | 5,29 | 6,27 | 4,36 | 11 297 | 2 550 | 631 | 2,61 |
| Liberecký | 3,60 | 4,24 | 2,99 | 7 079 | 1 482 | 410 | 1,59 |
| Královéhradecký | 2,85 | 3,32 | 2,40 | 11 339 | 2 024 | 462 | 0,94 |
| Pardubický | 2,54 | 3,05 | 2,06 | 15 174 | 3 931 | 429 | 0,59 |
| Vysočina | 2,50 | 2,99 | 2,05 | 8 531 | 2 931 | 493 | 1,04 |
| Jihomoravský | 3,97 | 4,44 | 3,52 | 24 377 | 5 447 | 864 | 1,33 |
| Olomoucký | 3,17 | 3,57 | 2,79 | 7 668 | 1 888 | 639 | 1,75 |
| Zlínský | 2,48 | 2,79 | 2,19 | 8 571 | 2 545 | 805 | 1,16 |
| Moravskoslezský | 4,73 | 4,99 | 4,47 | 12 257 | 3 195 | 1 105 | 3,18 |

¹⁾ Podíl dosažitelných uchazečů ve věku 15–64 let na obyvatelstvu ve věku 15–64 let.

Podíl nezaměstnaných v % v krajích ČR k 30. 6. 2023

kraj

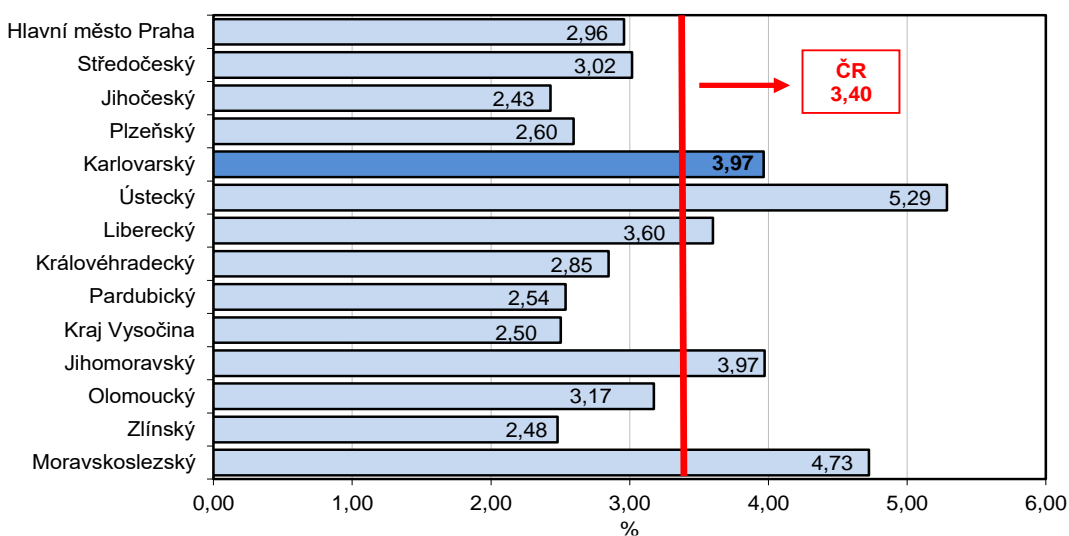

Oddělení informačních služeb – Krajská správa ČSÚ v Karlových Varech

Informace o inflaci, HDP, obyvatelstvu, průměrných mzdách a mnohé další najdete na stránkách

Českého statistického úřadu: www.kvary.czso.cz | tel.: 353 114 529, e-mail: infoservis@czso.cz

KOMENTÁŘ

Pracovní místa v evidenci úřadu práce a počet uchazečů o zaměstnání na 1 pracovní místo v krajích ČR k 30. 6. 2023

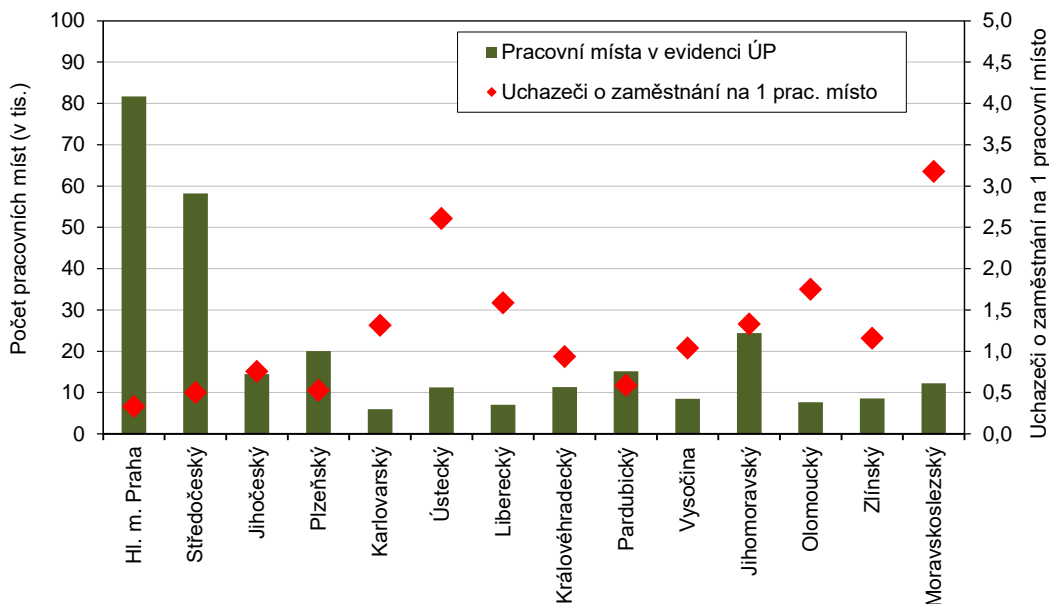

Z okresů Karlovarského kraje vykazoval ve sledovaném období největší nezaměstnanost okres Sokolov. Podíl nezaměstnaných osob v tomto okrese činil 4,58 %. V celorepublikovém srovnání tak tento okres obsadil celkové 65. místo pomyslného žebříčku okresů ČR, vyšší nezaměstnanost vykazovaly pouze okresy Karviná, Most, Chomutov, Ústí nad Labem, Bruntál, Louny, Brno-město, Ostrava, Děčín, Hodonín, Znojmo a Teplice.

Pracovní místa v evidenci úřadu práce a počet uchazečů o zaměstnání na 1 pracovní místo v okresech Karlovarského kraje k 30. 6. 2023

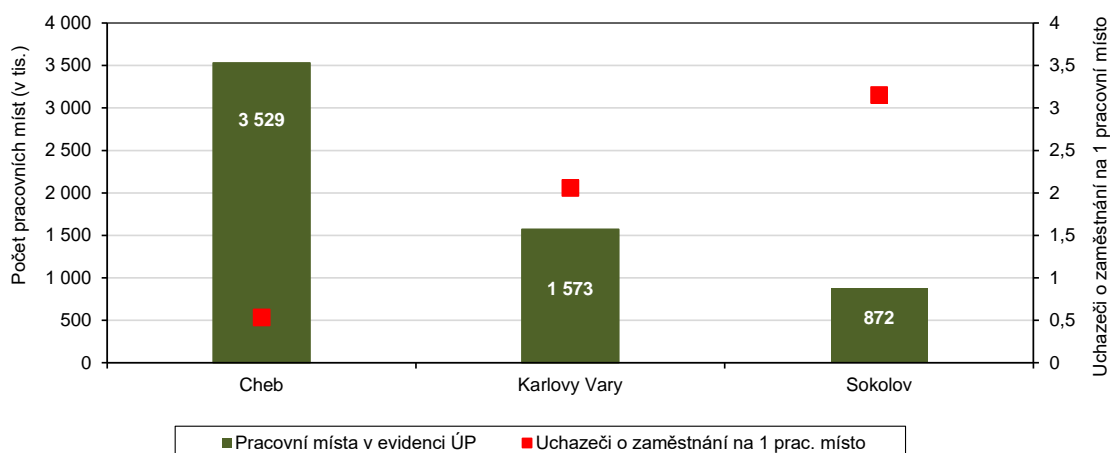

KOMENTÁŘ

Naopak nejnižší hodnotu tohoto ukazatele zaznamenal v našem kraji okres Cheb (3,06 %), který se umístil na 44. místě pomyslného celorepublikového žebříčku.

Podíl nezaměstnaných v Karlovarském kraji a jeho okresech

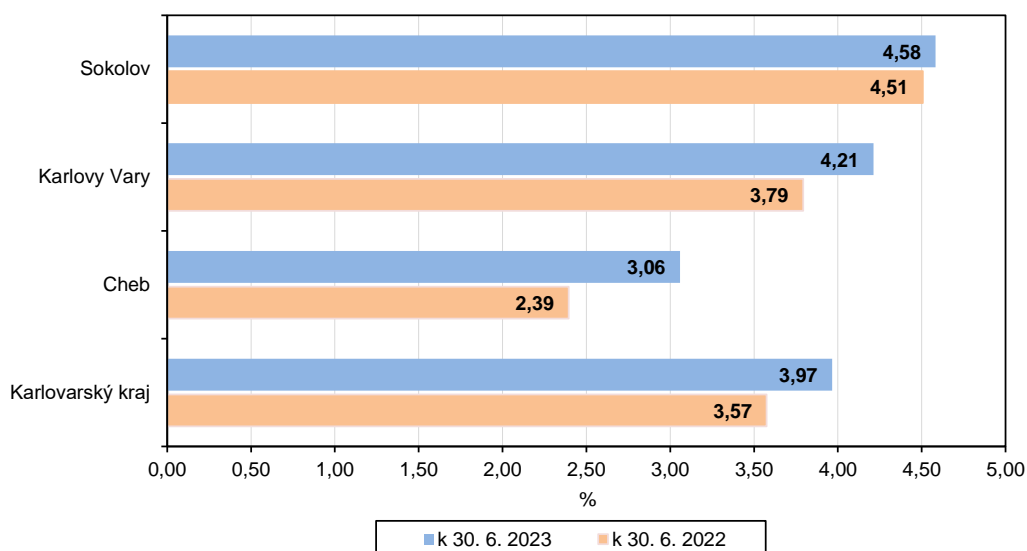

Podíl nezaměstnaných a volná pracovní místa v okresech Karlovarského kraje k 30. 6. 2023

Pramen: Ministerstvo práce a sociálních věcí ČR

| | Podíl nezaměstnaných v % ¹⁾ | | | Pracovní místa v evidenci úřadu práce celkem | z toho pro | | Uchazeči o zaměstnání na 1 pracovní místo v evidenci úřadu práce |
|-------------------------|--|-------------|-------------|--|------------------------|--------------------------------|--|
| | celkem | ženy | muži | | absolventy a mladistvé | osoby se zdravotním postižením | |
| Karlovarský kraj | 3,97 | 4,60 | 3,36 | 5 974 | 746 | 164 | 1,32 |
| v tom okresy: | | | | | | | |
| Cheb | 3,06 | 3,69 | 2,46 | 3 529 | 444 | 59 | 0,53 |
| Karlovy Vary | 4,21 | 4,76 | 3,69 | 1 573 | 206 | 49 | 2,06 |
| Sokolov | 4,58 | 5,36 | 3,86 | 872 | 96 | 56 | 3,15 |

¹⁾ Podíl dosažitelných uchazečů ve věku 15–64 let na obyvatelstvu ve věku 15–64 let.

V 68 okresech ČR se počet nezaměstnaných v červnu 2023 ve srovnání s předcházejícím měsícem snížil, nejvíce pak v okresech Jindřichův Hradec (o 5,9 %) a Uherské Hradiště (o 5,3 %). Ve zbývajících okresech byl zaznamenán meziměsíční nárůst nezaměstnanosti, největší pak v okresech Ústí nad Labem (o 1,1 %) a Praha-západ (o 0,9 %).

Ve všech třech okresech Karlovarského kraje doznal počet nezaměstnaných oproti minulému měsíci pokles, nejvýraznější pak v okrese Karlovy Vary (o 3,6 %).

KOMENTÁŘ

PODÍL NEZAMĚSTNANÝCH OSOB (PNO) NA POČTU OBYVATEL v okresech České republiky k 30. 6. 2023

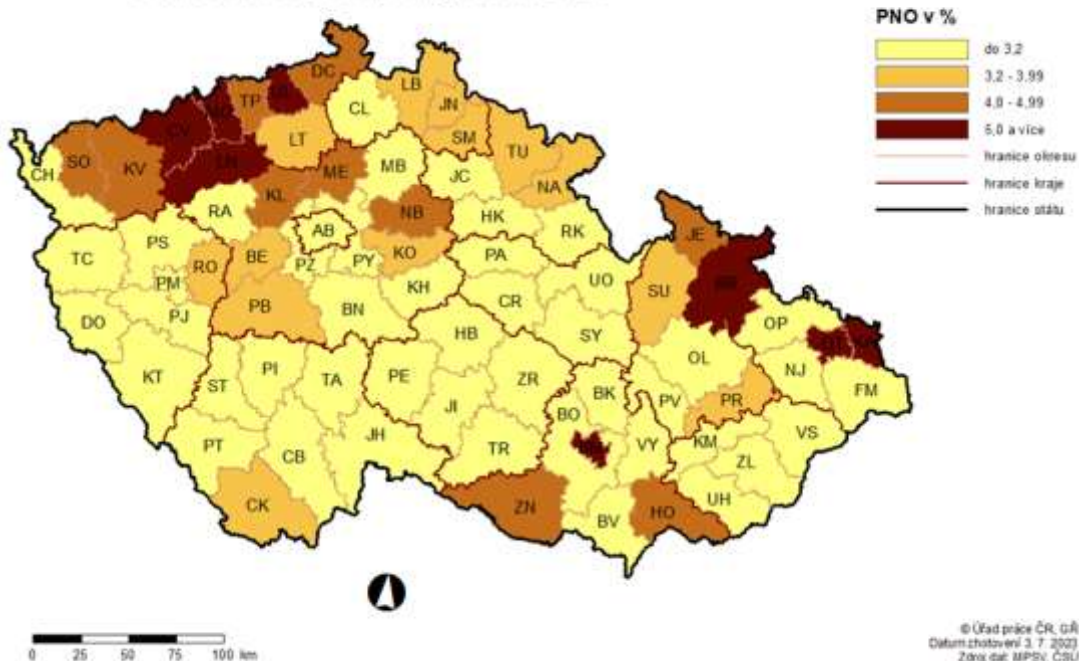

K 30. 6. 2023 nabízely úřady práce v Karlovarském kraji celkem 5 974 volných pracovních míst, z toho 746 pro absolventy a mladistvé a 164 pro osoby se zdravotním postižením. Nabídka volných pracovních míst doznala meziměsíční pokles o 194 míst, tj. o 3,1 %.

Uchazeči o zaměstnání a pracovní místa v Karlovarském kraji (stav ke konci měsíce)

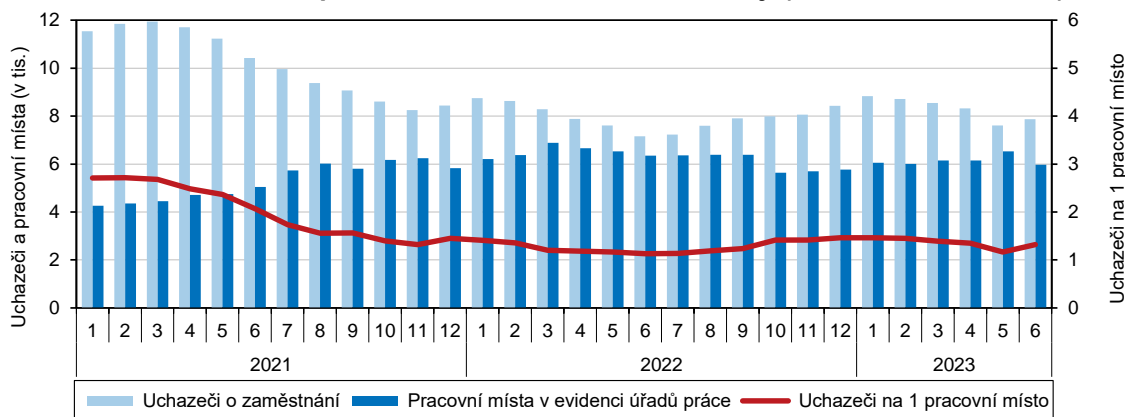

KOMENTÁŘ

Neumístění uchazeči v okresech Karlovarského kraje k 30. 6. 2023

Pramen: Ministerstvo práce a sociálních věcí ČR

| | Uchazeči o zaměstnání v evidenci úřadu práce celkem | z celkového počtu neumístěných uchazečů o zaměstnání | | | | | | |
|-------------------------|---|--|--------------|-----------------------|------------------------|-----------------------|--------------------------------------|--|
| | | dosažitelní | ženy | | absolventi a mladiství | | osoby se zdravotním postižením | s nárokem na podporu v nezaměstnanosti |
| | | | celkem | z toho dosažitelné | celkem | z toho dosažitelní | | |
| Karlovarský kraj | 7 869 | 7 147 | 4 418 | 4 042 | 316 | 312 | 867 | 1 669 |
| v tom okresy: | | | | | | | | |
| Cheb | 1 883 | 1 720 | 1 106 | 1 016 | 63 | 62 | 208 | 430 |
| Karlovy Vary | 3 238 | 2 915 | 1 777 | 1 610 | 113 | 111 | 317 | 672 |
| Sokolov | 2 748 | 2 512 | 1 535 | 1 416 | 140 | 139 | 342 | 567 |

Na 1 volné pracovní místo připadal největší počet uchazečů v Moravskoslezském a Ústeckém kraji (3,18, resp. 2,61). V našem kraji činila hodnota tohoto ukazatele 1,32, což je šestý nejvyšší údaj v rámci celé ČR a zároveň je to o 0,45 uchazeče více, než kolik činil celorepublikový průměr. Naopak nejméně uchazečů na 1 volné pracovní místo bylo v Hlavním městě Praze (0,33) a Středočeském kraji (0,50).

Z okresů Karlovarského kraje je na tom stále nejlépe okres Cheb, kde na 1 volné pracovní místo připadá 0,53 uchazeče o zaměstnání. Naopak nejhorší bilanci můžeme tradičně pozorovat v okrese Sokolov, na konci sledovaného měsíce zde připadalo na 1 volné pracovní místo dokonce 3,15 uchazeče.

Vývoj počtu uchazečů o zaměstnání a jejich průměrného věku v Karlovarském kraji

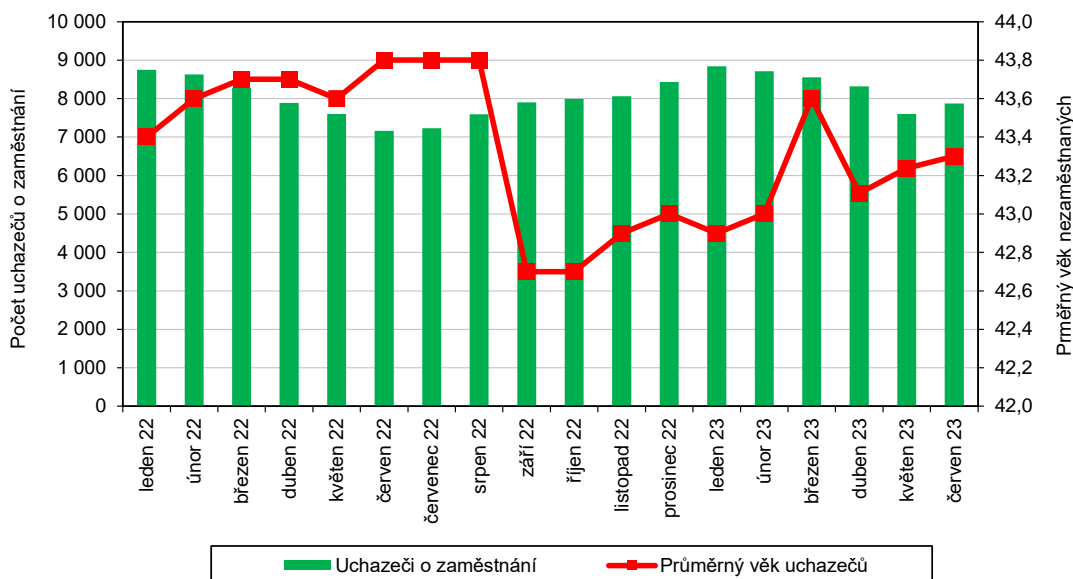

Kontakt:

Bc. Jana Špačková
Krajská správa ČSÚ v Karlových Varech
Tel.: 731 439 249
E-mail: jana.spackova@czso.cz

Oddělení informačních služeb – Krajská správa ČSÚ v Karlových Varech

Informace o inflaci, HDP, obyvatelstvu, průměrných mzdách a mnohé další najdete na stránkách

Českého statistického úřadu: www.kvary.czso.cz | tel.: 353 114 529, e-mail: infoserviskv@czso.cz