

KOMENTÁŘ

13.9. 2021

Pohyb obyvatelstva v hl. m. Praze v 1. pololetí 2021

Hl. m. Praha je dlouhodobě po Středočeském kraji druhým nejlidnatějším krajem Česka. V 1. pololetí roku 2021 vzrostl v Praze počet obyvatel podle předběžných výsledků o 6 286 osob na celkových 1 341 370 obyvatel. Za nárůstem počtu obyvatel stál přírůstek stěhováním (o 6 764 osob), naopak přirozenou měnou ubylo 478 osob. Díky vysokému migračnímu přírůstku se také celkový přírůstek zvýšil. Meziročně (oproti 1. pololetí 2020) vzrostl počet živě narozených i zemřelých, přistěhovalých i vystěhovalých a počet sňatků, naopak klesl počet rozvodů.

K 30. červnu 2021 bylo v Praze evidováno podle předběžné statistické bilance **1 341 370 obyvatel**, z nichž bylo 51 % žen. Během 1. pololetí roku 2021 **se počet obyvatel Prahy zvýšil o 6 286 osob**, což bylo o 3 575 osob více než ve stejném období předchozího roku. Na nárůstu se více podíleli muži, jejichž počet se zvýšil o 4 075, zatímco žen přibýlo 2 211. Praha je jedním z pouhých čtyř krajů, kde došlo během 1. pololetí 2021 k nárůstu počtu obyvatel (dalšími kraji jsou Středočeský, Plzeňský a Jihomoravský). Hl. m. Praha zaznamenalo v absolutním vyjádření druhý nejvyšší nárůst, a to po Středočeském kraji (o 6 776 obyvatel). Také v přepočtu na tisíc obyvatel bylo zvýšení v hl. m. Praze druhé nejvyšší mezi kraji.

Tabulka 1: Obyvatelstvo hl. m. Prahy za 1. pololetí (absolutně, relativně, meziroční změny)

| Ukazatel | Počet absolutně (1. pololetí) | | | Počet na 1 000 obyvatel | |
|--------------------------------------|-------------------------------|--------------------|------------------------------------|-------------------------|--------------------|
| | 2020 | 2021 ^{P)} | Rozdíl 2021 ^{P)} -2020 | 2020 | 2021 ^{P)} |
| Sňatky | 1 632 | 1 808 | 176 | 2,4 | 2,7 |
| Rozvody | 1 242 | 1 122 | -120 | 1,8 | 1,7 |
| Živě narození | 7 277 | 7 309 | 32 | 10,8 | 11,0 |
| z toho mimo manželství ¹⁾ | 2 947 | 2 978 | 31 | 40,7 | 4,5 |
| Zemřelí | 6 283 | 7 787 | 1 504 | 9,4 | 11,7 |
| z toho do 1 roku ²⁾ | 15 | 15 | 0 | 2,1 | 2,1 |
| Přistěhovalí | 17 992 | 24 602 | 6 610 | 27,7 | 37,1 |
| Vystěhovalí | 15 991 | 17 838 | 1 847 | 24,9 | 26,9 |
| Přirozený přírůstek | 994 | -478 | -1472 | 1,3 | -0,7 |
| Přírůstek stěhováním | 2 001 | 6 764 | 4 763 | 2,8 | 10,2 |
| z toho s ostatními regiony ČR | -1957 | -1891 | 66 | -3,0 | -2,9 |
| z toho se zahraničím | 4 140 | 8 655 | 4 515 | 5,8 | 13,0 |
| Celkový přírůstek | 2 995 | 6 286 | 3 291 | 4,1 | 9,5 |
| Počet obyvatel k 30. 6. | 1 326 988 | 1 341 370 | 14 382 | x | x |
| Střední stav obyvatelstva | 1 325 279 | 1 337 507 | 12 228 | x | x |

Poznámky:

^{P)} za rok 2021 se jedná o předběžné údaje; údaje z roku 2020 jsou definitivní

¹⁾ relativní údaj udává podíl živě narozených dětí mimo manželství (v %)

²⁾ relativní údaj je na 1 000 živě narozených

KOMENTÁŘ

Celkový populační přírůstek Prahy zajistilo v 1. pololetí 2021 stěhování, díky němuž přibýlo v kraji 6 764 obyvatel (meziroční nárůst o 238 %). Na přírůstku stěhování se podílelo výhradně stěhování se zahraničím, odkud se do Prahy přistěhovalo o 8 655 osob více, než se z ní vystěhovalo. Naopak stěhování s ostatními regiony Česka ztratila Praha 1 891 osob. V 1. pololetí 2021 se do Prahy přistěhovalo celkem 24 602 osob, což bylo o 36,7 % více, než ve stejném období loňského roku. Vystěhovalých osob z Prahy bylo 17 838, což bylo meziročně o 11,6 % více.

Během 1. pololetí 2021 se v Praze narodilo 7 309 dětí a zemřelo celkem 7 787 osob. U počtu živě narozených dětí došlo k mírnému meziročnímu nárůstu (o 0,4 %), u počtu zemřelých osob k nárůstu výraznému (o 23,9 %). Přirozenou měnou se v 1. pololetí 2021 snížil počet obyvatel o 478 osob, na rozdíl od 1. pololetí 2020, i trendu posledních 15 let, kdy v Praze v první polovině roku pravidelně docházelo k přirozenému přírůstku. Jedná se tak o první přirozený úbytek obyvatelstva v Praze od roku 2005. Jelikož počty narozených zůstaly zhruba stejné, je úbytek přirozenou měnou způsoben výhradně zvýšeným počtem zemřelých.

Graf 1: Celkový, migrační a přirozený přírůstek v hl. m. Praze v 1. pololetí 2004 až 2021

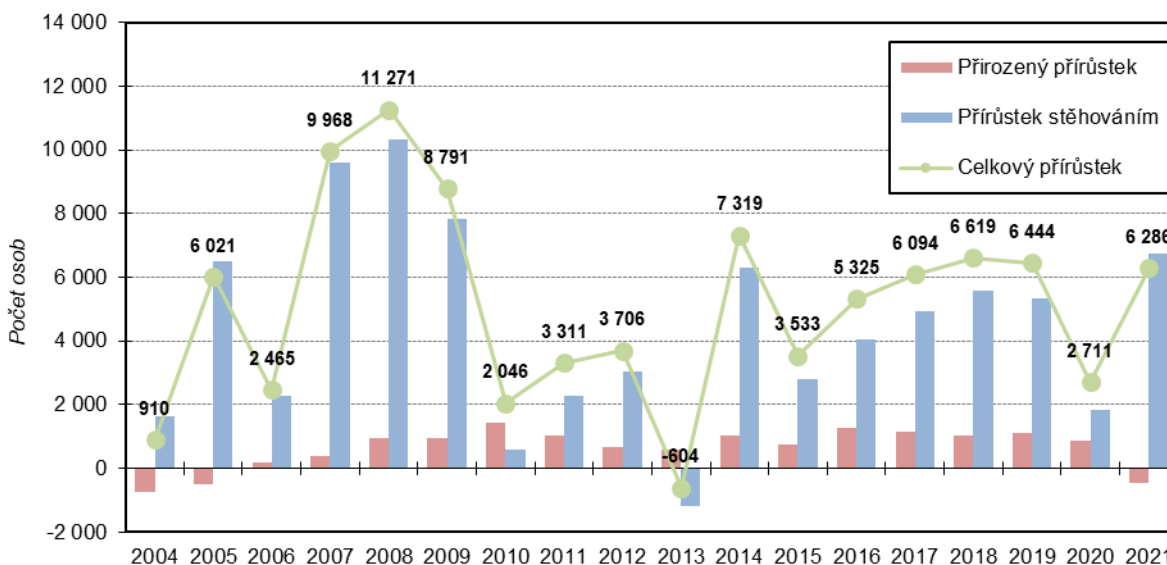

Při relativním vyjádření jednotlivých složek pohybu obyvatel (tj. v přepočtu na tisíc obyvatel) se Praha zařadila v 1. pololetí 2021 na přední pozici mezi kraji. Na tisíc obyvatel vykazala Praha (spolu s krajem Vysočina) nejvyšší počet živě narozených dětí (11 ‰), nejnižší počet zemřelých (11,7 ‰), a měla nejnižší přirozený úbytek (-0,7 ‰). Praha dále vykazala ze všech krajů nejvyšší počet přistěhovalých (37,1 ‰) a vystěhovalých (26,9 ‰) osob. Z hlediska celkového přírůstku (9,5 ‰) se Praha umístila na druhém místě za Středočeským krajem.

KOMENTÁŘ

Počet sňatků v Praze v 1. pololetí 2021 byl 1 808, oproti stejnému období předchozího roku došlo k nárůstu o 10,8 %. **Počet rozvodů** dosáhl v 1. pololetí 2021 hodnoty 1 122 a oproti stejnému období předchozího roku došlo k poklesu o 9,7 %. Počet uzavřených manželství v přepočtu na tisíc obyvatel dosáhl hodnoty 2,7 a počet rozvodů na tisíc obyvatel hodnoty 1,7.

Graf 2: Saldo stěhování s ostatními regiony ČR a se zahraničím v hl. m. Praze v 1. pololetí 2004 až 2021

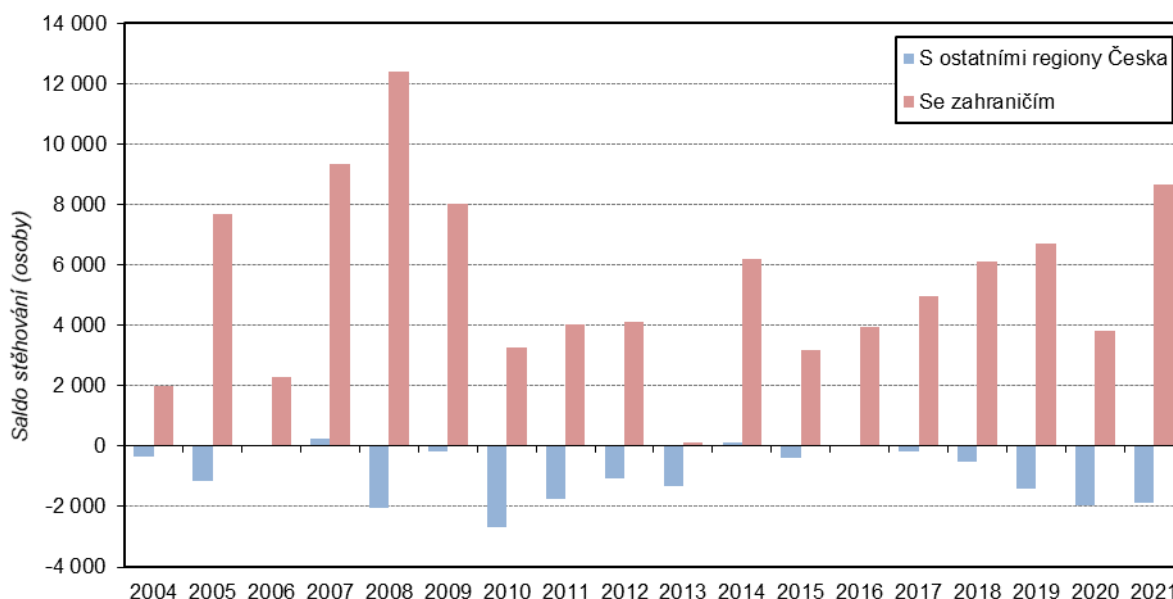

Podíl dětí narozených mimo manželství v Praze činil stejně jako v prvním pololetí 2020 40,7 %, stále však zůstal pod průměrem Česka (48,2 %). Mezi kraji se jednalo o nejnižší hodnotu. Z celkového počtu 7 331 živě narozených dětí tvořily prvorozené děti 54,5 %, druhorozených bylo 35,5 % a děti třetího a vyššího pořadí se na všech živě narozených dětech podílely z 9,7 %

KOMENTÁŘ

Graf 3: Sňatky, rozvody, živě narození, zemřelí v hl. m. Praze v 1. pololetí 2004 až 2021

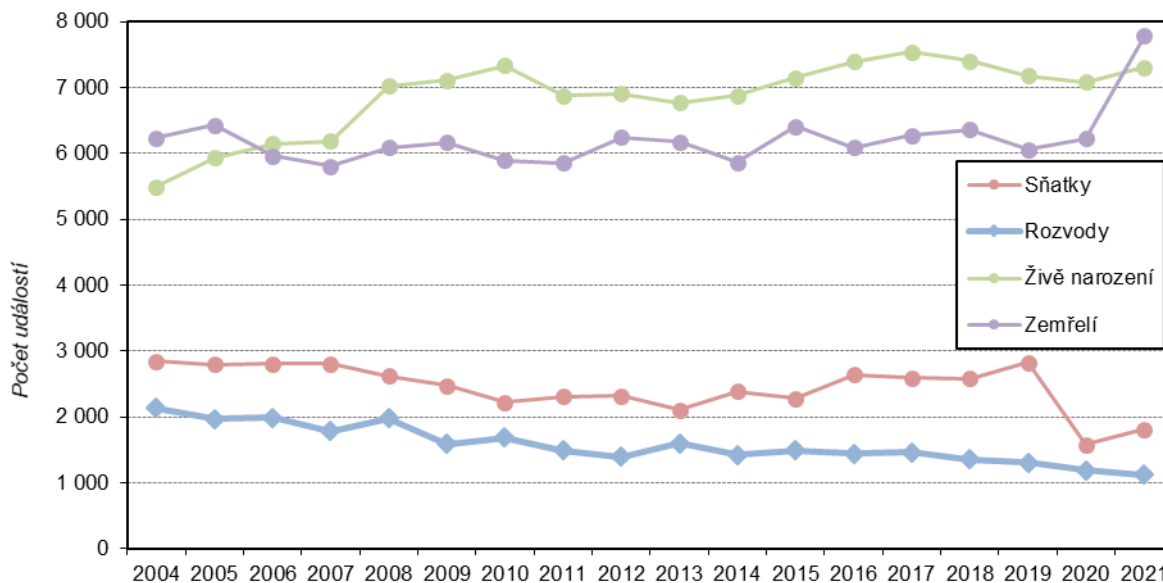

Nejlidnatější městskou částí Prahy k 30. červnu 2021 byla Praha 4 se 131 876 obyvateli. Mezi městské části s nejvyšším počtem obyvatel patřila dále Praha 10 (113846 obyvatel), Praha 6 (107 906 obyvatel), Praha 8 (106 434 osob) a Praha 5 (90 048 obyvatel).

Městskou částí s nejnižším počtem obyvatel k 30. červnu 2021 byla Praha-Nedvězí se 327 osobami. Dalšími městskými částmi s nejmenším počtem obyvatel byly Praha-Královice (433 osob), Praha-Přední Kopanina (701 obyvatel), Praha-Benice (720 osob) a Praha-Lochkov (844 obyvatel).

Největší přírůstek obyvatel zaznamenaly v prvním pololetí 2021 městské části Praha 9 (837 obyvatel), Praha 5 (643 obyvatel) a Praha 1 (572 obyvatel), **nejvyšší úbytek** pak části Praha 11 (-270 obyvatel), Praha 13 (-116 obyvatel) a Praha 17 (-86 obyvatel).

Metodická poznámka:

Veškeré zpracovávané údaje se týkají obyvatel, kteří mají na území hl. m. Prahy trvalé bydliště, a to bez ohledu na státní občanství. Od roku 2001 (v návaznosti na sčítání lidu, domů a bytů 2001) údaje zahrnují i cizince s vízy nad 90 dnů (podle zákona č. 326/1999 Sb., o pobytu cizinců), a taktéž cizince s přiznaným azylem (podle zákona č. 325/1999 Sb., o azylu). Od 1. 5. 2004, v návaznosti na tzv. Euronovelu zákona č. 326/1999 Sb., o pobytu cizinců, se údaje týkají občanů zemí EU s přechodným pobytem na území hl. m. Prahy a občanů třetích zemí s dlouhodobým pobytem. Údaje zohledňují rovněž události (sňatky, narození, úmrtí) občanů s trvalým pobytem na území hl. m. Prahy, které nastaly v cizině.

Veškeré údaje za rok 2021 jsou předběžné.

KOMENTÁŘ

Kontakt:

Mgr. Adam Vlč

Oddělení informačních služeb Krajské správy ČSÚ v hl. m. Praze

Tel.: 274 054 223

E-mail: adam.vlc@czso.cz