

ZAOSTŘENO NA ŽENY A MUŽE 2018

FOCUS ON WOMEN AND MEN

2018

Genderové statistiky / *Gender statistics*

Praha, 23. 1. 2019 / *Prague, 23 January 2019*

Kód publikace / *Publication Code*: 300002-18

Č. j. / *Ref. No.*: 00187/2019 - 64

Zpracoval / *Prepared by*: Odbor statistiky trhu práce a rovných příležitostí / *Labour Market and Equal Opportunities Statistics Department*

Ředitel odboru / *Director*: Mgr. Dalibor Holý

Kontaktní osoba / *Contact person*: Mgr. Marek Řezanka, e-mail: marek.rezanka@czso.cz

KONTAKTY V ÚSTŘEDÍ / CONTACTS CZSO HEADQUARTERS

Český statistický úřad / Czech Statistical Office | Na padesátém 81, 100 82 Praha 10, Czech Republic
tel. / phone: (+420) 274 051 111 | www.czso.cz

Oddělení informačních služeb / Information Services Department

tel. / phone: (+420) 274 052 648, (+420) 274 052 304, (+420) 274 052 451 | e-mail: infoservis@czso.cz

Prodejna publikací ČSÚ / Publication Shop

tel. / phone: (+420) 274 052 361 | e-mail: prodejna@czso.cz

Evropská data (ESDS), mezinárodní srovnání / European Data (ESDS), International Comparison

tel. / phone: (+420) 274 052 347, (+420) 274 052 757 | e-mail: esds@czso.cz

Ústřední statistická knihovna / Central Statistical Library

tel. / phone: (+420) 274 052 361 | e-mail: knihovna@czso.cz

INFORMAČNÍ SLUŽBY V REGIONECH / INFORMATION SERVICES IN REGIONS

Hl. m. Praha / City of Prague | Na padesátém 81, 100 82 Praha 10, Czech Republic

tel. / phone: (+420) 274 052 673, (+420) 274 054 223

e-mail: infoservispraha@czso.cz | www.praha.czso.cz

Středočeský kraj / Středočeský Region | Na padesátém 81, 100 82 Praha 10, Czech Republic

tel. / phone: (+420) 274 054 175

e-mail: infoservisstc@czso.cz | www.stredocesky.czso.cz

České Budějovice | Žižkova 1, 370 77 České Budějovice, Czech Republic

tel. / phone: (+420) 386 718 440

e-mail: infoserviscb@czso.cz | www.cbudejovice.czso.cz

Plzeň | Slovanská alej 36, 326 64 Plzeň, Czech Republic

tel. / phone: (+420) 377 612 108, (+420) 377 612 249

e-mail: infoservisplzen@czso.cz | www.plzen.czso.cz

Karlovy Vary | Sportovní 28, 360 01 Karlovy Vary, Czech Republic

tel. / phone: (+420) 353 114 529, (+420) 353 114 525

e-mail: infoserviskv@czso.cz | www.kvary.czso.cz

Ústí nad Labem | Špálova 2684, 400 11 Ústí nad Labem, Czech Republic

tel. / phone: (+420) 472 706 176, (+420) 472 706 121

e-mail: infoservisul@czso.cz | www.ustinadlabem.czso.cz

Liberec | Nám. Dr. Edvarda Beneše 585/26, 460 01 Liberec 1, Czech Republic

tel. / phone: (+420) 485 238 811

e-mail: infoservislb@czso.cz | www.liberec.czso.cz

Hradec Králové | Myslivečkova 914, 500 03 Hradec Králové 3, Czech Republic

tel. / phone: (+420) 495 762 322, (+420) 495 762 317

e-mail: infoservishk@czso.cz | www.hradeckralove.czso.cz

Pardubice | V Ráji 872, 531 53 Pardubice, Czech Republic

tel. / phone: (+420) 466 743 480, (+420) 466 743 418

e-mail: infoservispa@czso.cz | www.pardubice.czso.cz

Jihlava | Ke Skalce 30, 586 01 Jihlava, Czech Republic

tel. / phone: (+420) 567 109 062, (+420) 567 109 080

e-mail: infoservisvys@czso.cz | www.jihlava.czso.cz

Brno | Jezuitská 2, 601 59 Brno, Czech Republic
tel. / *phone*: (+420) 542 528 115, (+420) 542 528 105
e-mail: infoservisbrno@czso.cz | www.brno.czso.cz

Olomouc | Jeremenkova 1142/42, 772 11 Olomouc, Czech Republic
tel. / *phone*: (+420) 585 731 516, (+420) 585 731 509
e-mail: infoservisolom@czso.cz | www.olomouc.czso.cz

Ostrava | Repinova 17, 702 03 Ostrava, Czech Republic
tel. / *phone*: (+420) 595 131 230, (+420) 595 131 232
e-mail: infoservis_ov@czso.cz | www.ostrava.czso.cz

Zlín | tř. Tomáše Bati 1565, 761 76 Zlín, Czech Republic
tel. / *phone*: (+420) 577 004 931, (+420) 577 004 935
e-mail: infoservis-zl@czso.cz | www.zlin.czso.cz

Zajímají Vás nejnovější údaje o inflaci, HDP, obyvatelstvu, průměrných mzdách a mnohé další? Najdete je na stránkách ČSÚ na internetu: **www.czso.cz**

*Are you interested in the latest data on inflation, GDP, population, average wages and the like? If the answer is YES, don't hesitate to visit us at: **www.czso.cz***

Publikace Zaostřeno na ženy a muže vznikla ve spolupráci Českého statistického úřadu s Úřadem vlády ČR, který zajišťuje její tisk.

The publication "Focus on Women and men" has been produced in co-operation with the Office of the Government of the Czech Republic, which ensures the printed version.

ISBN 978-80-250-2900-8

© Překlad / Translation: Ing. Jiří Růžička, CSc.

© Český statistický úřad / Czech Statistical Office, Praha / Prague, 2019

Publikace Zaostřeno na ženy, na muže vznikla ve spolupráci Českého statistického úřadu s Úřadem vlády, Ministerstvem práce a sociálních věcí, Ministerstvem spravedlnosti, Ministerstvem vnitra, Ministerstvem školství, mládeže a tělovýchovy a Ústavem zdravotnických informací a statistiky ČR.

Publikaci zpracoval autorský kolektiv pracovníků Českého statistického úřadu a státních institucí spravujících datové zdroje:

| | |
|-----------------------------|--|
| RNDr. Šárka Daňková | Ústav zdravotnických informací a statistiky ČR – ÚZIS ČR |
| Ing. Světlana Drábková | Ústav zdravotnických informací a statistiky ČR – ÚZIS ČR |
| Ing. Jitka Erhartová | Český statistický úřad – ČSÚ |
| Mgr. Tomáš Hamerský | Český statistický úřad – ČSÚ |
| Mgr. Dalibor Holý | Český statistický úřad – ČSÚ |
| Mgr. Anita Hrivíková | Český statistický úřad – ČSÚ |
| Mgr. Helena Chodounská | Český statistický úřad – ČSÚ |
| Ing. Václav Jonáš | Ministerstvo spravedlnosti – MSp |
| Mgr. Bronislava Jonitová | Ministerstvo obrany ČR – MO |
| RNDr. Jaromír Kalmus | Český statistický úřad – ČSÚ |
| Mgr. Vladimíra Kalnická | Český statistický úřad – ČSÚ |
| Ing. Jan Kočka | Český statistický úřad – ČSÚ |
| Mgr. Helena Kovářová | Český statistický úřad – ČSÚ |
| Mgr. Roman Kurkin | Český statistický úřad – ČSÚ |
| Ing. Aleš Král | Ministerstvo práce a sociálních věcí – MPSV |
| Ing. Jitka Lošanová | Český statistický úřad – ČSÚ |
| Ing. Martin Mana | Český statistický úřad – ČSÚ |
| Mgr. Michaela Maršíková | Ministerstvo školství, mládeže a tělovýchovy |
| Mgr. Lucie Mäsiarová | Generální ředitelství vězeňské služby ČR |
| Mgr. Marta Musilová | Úřad vlády |
| Ing. Marta Petráňová | Český statistický úřad – ČSÚ |
| Ing. Jiří Růžička, CSc. | Český statistický úřad – ČSÚ |
| Ing. Gabriela Stražilová | Český statistický úřad – ČSÚ |
| Mgr. Marek Řezanka | Český statistický úřad – ČSÚ |
| Mgr. Petr Šnokhous | Ministerstvo vnitra – MV |
| Mgr. Marek Štampach | Český statistický úřad – ČSÚ |
| Mgr. Terezie Štyglerová | Český statistický úřad – ČSÚ |
| Mgr. et Mgr. Paulína Tabery | Sociologický ústav AV ČR |
| Mgr. Radek Valenta | Český statistický úřad – ČSÚ |
| Ing. Lenka Weichetová | Český statistický úřad – ČSÚ |
| Mgr. Štěpánka Zelenková | Český statistický úřad – ČSÚ |

UPOZORNĚNÍ

Ležatá čárka (-) v tabulce na místě čísla značí, že se jev nevyskytoval.

Tečka (.) na místě čísla značí, že údaj není k dispozici nebo je nespolehlivý.

Křížek (x) značí, že zápis není možný z logických důvodů.

Nula (0) značí více než nulu, ale méně než polovinu zvolené měřicí jednotky.

Tam, kde součet čísel ve struktuře nedává přesně 100 %, došlo k chybě zaokrouhlením počítačovým programem.

Oproti předchozím publikacím mohlo dojít ke změnám hodnot starších údajů, které byly způsobeny sladěním metodiky.

Publication Focus on women, on men was produced in cooperation of the Czech Statistical Office with The Office of the Government, Ministry of Labour and Social Affairs, Ministry of Justice, Ministry of the Interior, Ministry of Education, Youth and Sport and Institute of Health Information and Statistics.

The publication was prepared by the following team of authors composed of representatives of the Czech Statistical Office and government institutions, which administer the data sources used.

| | |
|----------------------------|--|
| <i>Šárka Daňková</i> | <i>Institute of Health Information and Statistics of the Czech Republic – IHIS</i> |
| <i>Světlana Drábková</i> | <i>Institute of Health Information and Statistics of the Czech Republic – IHIS</i> |
| <i>Jitka Erhartová</i> | <i>Czech Statistical Office – CZSO</i> |
| <i>Tomáš Hamerský</i> | <i>Czech Statistical Office – CZSO</i> |
| <i>Dalibor Holý</i> | <i>Czech Statistical Office – CZSO</i> |
| <i>Anita Hrivíková</i> | <i>Czech Statistical Office – CZSO</i> |
| <i>Helena Chodounská</i> | <i>Czech Statistical Office – CZSO</i> |
| <i>Václav Jonáš</i> | <i>Ministry of Justice</i> |
| <i>Bronislava Jonitová</i> | <i>Ministry of Defence</i> |
| <i>Jaromír Kalmus</i> | <i>Czech Statistical Office – CZSO</i> |
| <i>Vladimíra Kalnická</i> | <i>Czech Statistical Office – CZSO</i> |
| <i>Jan Kočka</i> | <i>Czech Statistical Office – CZSO</i> |
| <i>Helena Kovářová</i> | <i>Czech Statistical Office – CZSO</i> |
| <i>Aleš Král</i> | <i>Ministry of Labour and Social Affairs - MLSA</i> |
| <i>Roman Kurkin</i> | <i>Czech Statistical Office – CZSO</i> |
| <i>Jitka Lošanová</i> | <i>Czech Statistical Office – CZSO</i> |
| <i>Martin Mana</i> | <i>Czech Statistical Office – CZSO</i> |
| <i>Michaela Maršíková</i> | <i>Ministry of Education, Youth and Sports</i> |
| <i>Lucie Mäsiarová</i> | <i>General Directorate of the Prison Service of the Czech Republic</i> |
| <i>Marta Musilová</i> | <i>The Office of the Government</i> |
| <i>Marta Petráňová</i> | <i>Czech Statistical Office – CZSO</i> |
| <i>Jiří Růžička</i> | <i>Czech Statistical Office – CZSO</i> |
| <i>Marek Řezanka</i> | <i>Czech Statistical Office – CZSO</i> |
| <i>Gabriela Strašilová</i> | <i>Czech Statistical Office – CZSO</i> |
| <i>Petr Šnokhous</i> | <i>Ministry of the Interior</i> |
| <i>Marek Štampach</i> | <i>Czech Statistical Office - CZSO</i> |
| <i>Terezie Štyglерová</i> | <i>Czech Statistical Office – CZSO</i> |
| <i>Paulína Tabery</i> | <i>Institute of Sociology</i> |
| <i>Radek Valenta</i> | <i>Czech Statistical Office - CZSO</i> |
| <i>Lenka Weichetová</i> | <i>Czech Statistical Office – CZSO</i> |
| <i>Štěpánka Zelenková</i> | <i>Czech Statistical Office – CZSO</i> |

NOTICE

The following symbols have been used throughout:

The symbol of dash (-) in place of a figure indicates that the phenomenon did not occur.

The symbol of dot (.) shows that the figure is not available or cannot be relied on.

The symbol of small cross (x) shows that the figure is not applicable.

The symbol of zero (0) in a table designates figures smaller than half of the unit of measure chosen.

Where the sum of figures in the structure does not produce 100% precisely the PC program made a mistake in rounding. Compared with previous publications a change of values in older data owing to harmonisation of methodology may occur.

Předmluva

Český statistický úřad vydává již podevatenácté v řadě publikaci zaměřenou na porovnání rozdílů mezi ženami a muži v nejrůznějších oblastech života moderní společnosti. Statistické zkoumání informací tříděných podle pohlaví slouží k naplnění řady cílů. Rozdíly mezi muži a ženami jsou záležitostí nejen fyzickou, ale i kulturní a sociální, spočívají v odlišných životních rolích a preferencích. Tyto odlišnosti se mění v prostoru a čase a mnohé z nich mohou ženám či mužům komplikovat život nebo dokonce znamenat jejich diskriminaci.

Mezi základní principy demokratického státu patří požadavek vytvářet všem jeho občanům rovné příležitosti k uskutečnění jejich životních aspirací, a to bez ohledu na fakt, zda je daný občan ženou či mužem. Statistické údaje zde mohou sloužit dvojím způsobem: za prvé jako podklad pro navrhování příslušných opatření, jako opora pro rozhodování vlády a zákonodárců, za druhé pak jako popis a kontrola toho, jak se daří princip rovných příležitostí obou pohlaví naplňovat v praxi.

Vydáním publikace mimo jiné ČSÚ plní úkol č. 13 z Minimálního standardu, jenž je součástí Vládní strategie pro rovnost žen a mužů v České republice na léta 2014 - 2020.

Letošní vydání publikace *Zaostřeno na ženy, na muže* přináší aktualizované statistické informace získané ze statistických šetření v časové řadě, jež končí zpravidla rokem 2017. Stejně jako v minulém ročníku v publikaci naleznete ve všech kapitolách vybrané tabulky mezinárodního srovnání.

Kromě aktualizace časových řad došlo i k některým dalším změnám.

Některé tabulky byly upraveny či přidány, jiné vypuštěny, v některých případech byla změněna a doplněna metodika k prezentovaným údajům. V kapitole Zdraví byly ponechány některé tabulky bez aktualizace, neboť nová data nejsou k dispozici. Tyto tabulky by měly být aktualizovány v příštím vydání publikace.

Publikace prošla rozsáhlou revizí po všech jejích stránkách tak, aby byla Vám, čtenářům, srozumitelnější. Proto také vychází o něco málo později.

V poslední části publikace jsou zařazeny vybrané informace z výsledků některých výzkumů a šetření s genderovou problematikou.

Preface

The Czech Statistical Office (CZSO) brings out already the nineteenth publication in a row focusing on comparison of differences between women and men in various areas of life in a modern society. Statistical exploration of data classified by sex serves to achieve many goals. Differences between men and women rest not only on physical differences, but they also pose a cultural and social issue – women and men play different roles in life and have different preferences. These differences vary in time and space and many of them may complicate the life of women and men or even discriminate them.

One of basic principles of a democratic state is the requirement to make equal opportunities for all its citizens so that they can accomplish their life aspirations irrespective of whether they are men or women. Statistical data can serve to that in two ways: firstly, as a basis for proposing of relevant measures - as a support for the decision-making of the general government and legislators, and, secondly, as a description and checking of how the principle of equal opportunities of both genders is fulfilled in practice.

By this publication, among others, the CZSO fulfils provision of the task 13 of the Minimum standard, that is a part of Government Strategy for the Equality of Women and Men in the Czech Republic for the period 2014-2020.

This year's publication "Focus on Women, on Men" provides updated statistical data obtained from statistical surveys in the time series usually until the end of the year 2017.

Besides updating of the time series, also some other changes have been made.

Some tables have been modified or added, some have been deleted; in some cases the methodology to presented data has been modified and added.

Some of tables in chapter Health were left out-of-date because no new data are available. They shall be updated in the next publication.

The publication underwent a vast revision of all its aspects in order to make it easily comprehensible to you, its readers. This was the reason it has been published a bit later.

The final part of the publication includes selected information from the results of some researches and surveys on gender issues.



Zaostřeno na ženy a muže
Focus on Women and Men

OBSAH

| | |
|---|----------------------|
| Předmluva | 3000218p_cz |
| Autorský kolektiv | 30000218ak_cz |
| 1. Obyvatelstvo, rodiny a domácnosti | 30000218m1_cz |
| 1 - 1. Obyvatelstvo podle pohlaví a věku k 31. 12. daného roku | 300002180101 |
| 1 - 2. Struktura obyvatelstva podle pohlaví, věku a nejvyššího dosaženého vzdělání | 300002180102 |
| 1 - 3. Struktura obyvatelstva podle pohlaví a vzdělání, mezinárodní srovnání | 300002180103 |
| 1 - 4. Obyvatelstvo podle pohlaví a pětiletých věkových skupin k 31. 12. daného roku | 300002180104 |
| 1 - 5. Obyvatelstvo podle pohlaví a věku k 1. 1. 2017, mezinárodní srovnání | 300002180105 |
| 1 - 6. První sňatky podle věku nevěst a ženichů ve vybraných letech | 300002180106 |
| 1 - 7. První sňatky podle věkového rozdílu svobodných snoubenců v roce 1993 | 300002180107 |
| 1 - 8. První sňatky podle věkového rozdílu svobodných snoubenců v roce 2017 | 300002180108 |
| 1 - 9. První sňatky podle věku nevěst a ženichů, mezinárodní srovnání | 300002180109 |
| 1 - 10. Opakované sňatky podle věku nevěsty a ženicha ve vybraných letech | 300002180110 |
| 1 - 11. Struktura sňatků podle nejvyššího dosaženého vzdělání snoubenců ve vybraných letech | 300002180111 |
| 1 - 12. Sňatky podle státního občanství nevěsty a ženicha v roce 2017 | 300002180112 |
| 1 - 13. Sňatky podle rodinného stavu nevěsty a ženicha ve vybraných letech | 300002180113 |
| 1 - 14. Průměrný věk při uzavření prvního manželství, mezinárodní srovnání | 300002180114 |
| 1 - 15. Živé narození, potraty a ukončená těhotenství podle věku žen ve vybraných letech | 300002180115 |
| 1 - 16. Plodnost, potratovost a ukončená těhotenství podle věku žen ve vybraných letech | 300002180116 |
| 1 - 17. Živé narození podle věku otce i matky ve vybraných letech | 300002180117 |
| 1 - 18. Živé narození podle nejvyššího dokončeného vzdělání matky a otce | 300002180118 |
| 1 - 19. Narození podle vitality a legitimacy ve vybraných letech | 300002180119 |
| 1 - 20. Živé narození podle věku žen v letech 1995 a 2016, mezinárodní srovnání | 300002180120 |
| 1 - 21. Úhrnná plodnost, mezinárodní srovnání | 300002180121 |
| 1 - 22. Míry plodnosti podle věku v roce 2016, mezinárodní srovnání | 300002180122 |
| 1 - 23. Průměrný věk matek při narození dítěte, mezinárodní srovnání | 300002180123 |
| 1 - 24. Umělá přerušení těhotenství podle věku žen, mezinárodní srovnání | 300002180124 |
| 1 - 25. Rozvody podle délky trvání manželství, mezinárodní srovnání | 300002180125 |
| 1 - 26. Rozvody podle délky trvání manželství ve vybraných letech | 300002180126 |
| 1 - 27. Rozvody podle pohlaví a věku ve vybraných letech | 300002180127 |
| 1 - 28. Závažná deprivace v oblasti bydlení ve vybraných letech, mezinárodní srovnání | 300002180128 |
| 1 - 29. Osoby v čele domácnosti a jejich partnerky a partneři v roce 2017 | 300002180129 |
| 1 - 30. Osoby v čele domácnosti a jejich partnerky a partneři podle věku v roce 2017 | 300002180130 |
| 1 - 31. Osoby v čele domácnosti a jejich partnerky a partneři žijící v domácnostech s nezaopatřenými dětmi podle rodinného stavu v roce 2017 | 300002180131 |
| 1 - 32. Osoby v čele domácnosti a jejich partnerky/partneři žijící v domácnostech s nezaopatřenými dětmi podle rodinného stavu a věku v roce 2017 | 300002180132 |
| 1 - 33. Osoby v čele domácnosti a jejich partnerky a partneři v úplných rodinách podle nejvyššího dosaženého vzdělání a ekonomické aktivity v roce 2017 | 300002180133 |
| 1 - 34. Osoby v čele domácnosti ve vybraných typech domácnosti podle rodinného stavu a věku v roce 2017 | 300002180134 |
| 1 - 35. Hospodařící domácnosti podle postavení osoby v jejich čele v roce 2017 | 300002180135 |
| 1 - 36. Čisté úplné rodiny podle počtu nezaopatřených dětí v roce 2017 | 300002180136 |
| 1 - 37. Čisté neúplné rodiny podle počtu dětí a hlavní příčiny neúplnosti rodin v roce 2017 | 300002180137 |
| 1 - 38. Průměrný počet místností na osobu podle typu domácnosti v roce 2017, mezinárodní srovnání | 300002180138 |

Zaostřeno na ženy a muže

Focus on Women and Men

| | |
|---|------------------------------|
| 2. Zdraví | 30000218m2_cz |
| 2 - 1. Pracovníci ve zdravotnictví k 31. 12. | 300002180201 |
| 2 - 2. Podíl žen a mužů na celkovém počtu registrovaných lékařů, mezinárodní srovnání | 300002180202 |
| 2 - 3. Hospitalizovaní v nemocnicích podle věkových skupin a pohlaví v roce 2017 | 300002180203 |
| 2 - 4. Hospitalizovaní v nemocnicích podle příčin hospitalizace a pohlaví v roce 2017 | 300002180204 |
| 2 - 5. Pacienti hospitalizovaní v nemocnicích podle pohlaví ve vybraných letech | 300002180205 |
| 2 - 6. Naděje dožití při narození, mezinárodní srovnání | 300002180206 |
| 2 - 7. Počet hlášených případů onemocnění tuberkulózou | 300002180207 |
| 2 - 8. Vývoj počtu léčených diabetiků podle typu onemocnění ve vybraných letech Propuštění a zemřelí z psychiatrických lůžkových zařízení podle skupin psychiatrických diagnóz MKN-10 a pohlaví | 300002180208 300002180209 |
| 2 - 10. Počet propuštěných a zemřelých v psychiatrických lůžkových zařízeních | 300002180210 |
| 2 - 11. Hlášená nová onemocnění novotvary (MKN-10 diagnózy C00-C97 a D00-D09) a zemřelí na zhoubné novotvary (MKN-10 diagnózy C00-C97) na 100 000 obyvatel podle pohlaví | 300002180211 |
| 2 - 12. Hlášená onemocnění zhoubnými novotvary a novotvary in situ u žen v roce 2016 | 300002180212 |
| 2 - 13. Pracovní neschopnost pro nemoc a úraz | 300002180213 |
| 2 - 14. Průměrné výdaje zdravotních pojišťoven na jednoho pojištěnce podle vybraných diagnóz, pohlaví a věkových skupin v roce 2016 | 300002180214 |
| 2 - 15. Výdaje zdravotních pojišťoven na 1 pojištěnce podle pohlaví a věkových skupin | 300002180215 |
| 2 - 16. Výdaje zdravotních pojišťoven na zdravotní péči v České republice podle pohlaví a věkových skupin | 300002180216 |
| 2 - 17. Výdaje na regulační poplatky za pohotovost podle věku a pohlaví | 300002180217 |
| 2 - 18. Živé narozené děti s vrozenou vadou zjištěnou do 1 roku věku | 300002180218 |
| 2 - 19. Potraty podle druhu a způsobu provedení | 300002180219 |
| 2 - 20. Míry úmrtnosti dětí, mezinárodní srovnání Pracovní úrazy podle pohlaví a závažnosti jako standardizovaná míra, 2016, mezinárodní srovnání | 300002180220 300002180221 |
| 2 - 21. Úmrtí | 300002180221 |
| 2 - 22. Úmrtí podle věku a pohlaví ve vybraných letech | 300002180222 |
| 2 - 23. Zemřelí podle příčin smrti a pohlaví, standardizovaná míra smrti, mezinárodní srovnání | 300002180223 |
| 2 - 24. Sebevraždy | 300002180224 |
| 2 - 25. Sebevraždy podle pohlaví a věku v letech 1993 a 2017 Hodnocení vlastního zdravotního stavu osob ve věku 16 a více let podle úrovně vzdělání | 300002180225 300002180226 |
| 2 - 26. 2017 | 300002180226 |
| 3. Vzdělání | 30000218m3_cz |
| 3 - 1. Děti, žáci a studenti na jednotlivých typech škol podle pohlaví | 300002180301 |
| Učitelé v regionálním školství a akademičtí pracovníci veřejných vysokých škol podle pohlaví | 300002180302 |
| 3 - 2. Pracovníci podle profesního zařazení ve veřejných vysokých školách za fyzické osoby | 300002180303 |
| 3 - 3. Řídící pracovníci v regionálním školství podle pohlaví | 300002180304 |
| 3 - 4. Věková struktura učitelů regionálního školství bez řídicích pracovníků v roce 2017 | 300002180305 |
| 3 - 5. Úspěšnost při přijímání ke studiu | 300002180306 |
| 3 - 6. Žáci na základních uměleckých školách | 300002180307 |
| 3 - 7. Žáci středních škol v oborech bez maturitní zkoušky podle skupin oborů ve školním roce 2017–2018 | 300002180308 |
| 3 - 8. Žáci odborných středních škol v oborech s maturitní zkouškou podle skupin oborů ve školním roce 2017–2018 | 300002180309 |
| 3 - 9. Studenti vyšších odborných škol podle skupin akreditovaných vzdělávacích programů ve školním roce 2017–2018 | 300002180310 |
| 3 - 10. Studenti vysokých škol podle jednotlivých vysokých škol a fakult v roce 2017 | 300002180311 |
| 3 - 11. Studenti vysokých škol podle skupin oborů v roce 2017 | 300002180312 |
| 3 - 12. Průměrný hrubý měsíční plat zaměstnanců regionálního školství v českých korunách v letech 2011–2017 | 300002180313 |
| 3 - 13. Schéma vzdělávacího systému ČR ve školním / akademickém roce 2017–2018 | 30000218s_cz |



Zaostřeno na ženy a muže
Focus on Women and Men

| | |
|---|---------------|
| 4. Práce a mzdy | 30000218m4_cz |
| 4 - 1. Míra ekonomické aktivity a ekonomicky aktivní obyvatelstvo | 300002180401 |
| 4 - 2. Ekonomicky aktivní obyvatelstvo, mezinárodní srovnání | 300002180402 |
| 4 - 3. Ekonomicky neaktivní obyvatelstvo podle věku a vybraných důvodů, mezinárodní srovnání, 2 | 300002180403 |
| 4 - 4. Důvody ekonomické neaktivity v roce 2016, mezinárodní srovnání | 300002180404 |
| 4 - 5. Postavení v hlavním zaměstnání | 300002180405 |
| 4 - 6. Postavení v zaměstnání, mezinárodní srovnání | 300002180406 |
| 4 - 7. Zaměstnaní podle odvětví ekonomické činnosti CZ-NACE | 300002180407 |
| 4 - 8. Zaměstnaní podle CZ-NACE a věkových skupin v roce 2017 | 300002180408 |
| 4 - 9. Zaměstnaní v NH podle hlavních skupin klasifikace zaměstnání CZ-ISCO | 300002180409 |
| Zaměstnaní podle klasifikace hlavních skupin zaměstnání ISCO 08 v roce 2016, | |
| 4 - 10. mezinárodní srovnání | 300002180410 |
| 4 - 11. Podnikatelé v NH podle věkových skupin a vzdělání | 300002180411 |
| 4 - 12. Podnikatelé podle věkových skupin, mezinárodní srovnání, 2016 | 300002180412 |
| 4 - 13. Podnikatelé v NH podle odvětví ekonomické činnosti CZ-NACE (VŠPS) | 300002180413 |
| 4 - 14. Zaměstnanci v národním hospodářství podle věkových skupin a vzdělání | 300002180414 |
| 4 - 15. Zaměstnanci v národním hospodářství podle hlavních kategorií klasifikace zaměstnání CZ-ISCO | 300002180415 |
| Zaměstnaní v národním hospodářství na kratší pracovní dobu podle hlavních kategorií | |
| 4 - 16. klasifikace zaměstnání CZ-ISCO | 300002180416 |
| 4 - 17. Skutečně odpracované hodiny podle postavení v zaměstnání a délky pracovní doby v národním hospodářství | 300002180417 |
| 4 - 18. Míra zaměstnanosti podle věkových skupin a nejvyššího dosaženého vzdělání | 300002180418 |
| 4 - 19. Délka pracovního života, mezinárodní srovnání | 300002180419 |
| 4 - 20. Míra zaměstnanosti podle vzdělání, mezinárodní srovnání | 300002180420 |
| Nejvýznamnější odvětví dle koncentrace zaměstnanosti žen a mužů v roce 2016, | |
| 4 - 21. mezinárodní srovnání | 300002180421 |
| 4 - 22. Pracovní smlouvy uzavřené na dobu určitou, mezinárodní srovnání | 300002180422 |
| 4 - 23. Osoby ve věku 15–64 let pracující v noci jako procento celkové zaměstnanosti, mezinárodní srovnání | 300002180423 |
| 4 - 24. Míry zaměstnanosti v závislosti na počtu dětí, mezinárodní srovnání | 300002180424 |
| 4 - 25. Podíl zaměstnaných na částečný úvazek v roce 2017, mezinárodní srovnání | 300002180425 |
| 4 - 26. Uchazeči o zaměstnání v evidenci úřadu práce k 31. 12. | 300002180426 |
| 4 - 27. Pracující důchodci podle sektorů hospodářství | 300002180427 |
| 4 - 28. Pracující důchodci podle sektorů hospodářství a věkových skupin v roce 2017 | 300002180428 |
| 4 - 29. Nezaměstnanost podle věkových skupin a stupně vzdělání | 300002180429 |
| 4 - 30. Nezaměstnaní podle věkových skupin a nejvyššího dosaženého vzdělání v roce 2017 | 300002180430 |
| 4 - 31. Míra nezaměstnanosti podle věkových skupin a vzdělání | 300002180431 |
| 4 - 32. Nezaměstnaní podle doby hledání práce a míra dlouhodobé nezaměstnanosti | 300002180432 |
| 4 - 33. Harmonizovaná míra nezaměstnanosti, mezinárodní srovnání | 300002180433 |
| 4 - 34. Míra nezaměstnanosti podle vzdělání, mezinárodní srovnání | 300002180434 |
| 4 - 35. Průměrné hrubé měsíční mzdy a mediány mezd | 300002180435 |
| 4 - 36. Průměrné hrubé měsíční mzdy a mediány mezd v třídění podle hlavních tříd CZ-ISCO a podle vzdělání v roce 2017 | 300002180436 |
| 4 - 37. Gender pay gap, mezinárodní srovnání | 300002180437 |
| 5. Sociální zabezpečení | 30000218m5_cz |
| 5 - 1. Průměrná měsíční výše důchodů k 31. 12. | 300002180501 |
| 5 - 2. Průměrná měsíční výše nově přiznaných nekrácených důchodů podle druhu důchodu a pohlaví příjemců důchodů | 300002180502 |
| 5 - 3. Důchodci v členění podle pohlaví, druhu důchodu a jeho výše k 31. 12. 2017 | 300002180503 |
| 5 - 4. Důchodci v členění podle pohlaví a druhu důchodu k 31. 12. 2015, mezinárodní srovnání | 300002180504 |
| 5 - 5. Přehled o počtu důchodců podle věku důchodce k 31. 12. 2017 | 300002180505 |
| 5 - 6. Průměrný počet osob nemocensky pojištěných | 300002180506 |
| 5 - 7. Výplaty dávek nemocenského pojištění podle druhu dávky | 300002180507 |
| 5 - 8. Příjemci příspěvku na péči podle stupně závislosti | 300002180508 |
| 5 - 9. Příjemci rodičovského příspěvku | 300002180509 |

Zaostřeno na ženy a muže

Focus on Women and Men

| | |
|--|---------------|
| 6. Soudnictví, kriminalita | 30000218m6_cz |
| 6 - 1. Zjištěné oběti trestných činů na území České republiky v roce 2017 | 300002180601 |
| 6 - 2. Vybrané trestné činy podle pohlaví a věku oběti ve sledovaných letech | 300002180602 |
| 6 - 3. Oběti vybraných trestných činů na území České republiky v roce 2017 | 300002180603 |
| 6 - 4. Týráni osoby žijící ve společně obývaném bytě nebo domě, 2017 Stíhané, obviněné a odsouzené osoby a chovanci, podle státní příslušnosti vězňů ve vybraných letech | 300002180604 |
| 6 - 5. Stíhané osoby podle pohlaví a druhu trestných činů v roce 2017 | 300002180605 |
| 6 - 6. Obžalování podle vybraných trestných činů na území České republiky v roce 2017 | 300002180606 |
| 6 - 7. Odsouzení podle vybraných trestných činů na území České republiky v roce 2017 | 300002180607 |
| 6 - 8. Odsouzení podle pohlaví a věkových skupin ve vybraných letech | 300002180608 |
| 6 - 9. Odsouzení podle délky uloženého trestu ve vybraných letech | 300002180609 |
| 6 - 10. Odsouzení podle počtu předchozích odsouzení ve vybraných letech | 300002180610 |
| 6 - 11. Odsouzení podle vzdělání ve vybraných letech | 300002180611 |
| 6 - 12. Rozhodnutí soudů v občanskoprávních věcech ve vybraných letech | 300002180612 |
| 6 - 13. Rozhodnutí soudů v řízení o nezletilých dětech ve vybraných letech | 300002180613 |
| 6 - 14. Rozhodování o výši výživného v roce 2017 | 300002180614 |
| 6 - 15. | 300002180615 |
| 7. Veřejný život a rozhodování | 30000218m7_cz |
| 7 - 1. Volby do Senátu Parlamentu České republiky | 300002180701 |
| 7 - 2. Volby do Poslanecké sněmovny Parlamentu České republiky v roce 2017 | 300002180702 |
| 7 - 3. Volby do Evropského parlamentu ve dnech 23. a 24. května 2014 | 300002180703 |
| 7 - 4. Volby do zastupitelstev obcí | 300002180704 |
| 7 - 5. Volby do zastupitelstev krajů | 300002180705 |
| 7 - 6. Složení volených orgánů krajských úřadů k 1. 12. 2018 Účast žen a mužů ve vedoucích funkcích ústředních vládních institucí České republiky k 31. 12. 2017 | 300002180706 |
| 7 - 7. Ženy a muži ve vyšších a nižších pozicích v Armádě ČR podle věku k 1. 11. 2018 | 300002180707 |
| 7 - 8. Soudci podle věku k 1. 1. 2018 | 300002180708 |
| 7 - 9. Předsedové soudů podle typu soudu a pohlaví v roce 2017 | 300002180709 |
| 7 - 10. Ženy a muži v národních vládách 2018, mezinárodní srovnání | 300002180710 |
| 7 - 11. Zastoupení žen v parlamentech vybraných zemí, mezinárodní srovnání | 300002180711 |
| 7 - 12. Zastoupení žen v hlavních institucích Evropské unie | 300002180712 |
| 7 - 13. Poslanci Evropského parlamentu podle pohlaví, mezinárodní srovnání | 300002180713 |
| 7 - 14. Počet žen a mužů v řídicích orgánech centrálních bank, mezinárodní srovnání | 300002180714 |
| 7 - 15. | 300002180715 |
| 8. Věda a technologie | 30000218m8_cz |
| 8 - 1. Zaměstnanci zabývající se výzkumem a vývojem podle zaměstnání | 300002180801 |
| 8 - 2. Zaměstnanci zabývající se výzkumem a vývojem podle sektorů provádění V a V | 300002180802 |
| 8 - 3. Zaměstnanci zabývající se výzkumem a vývojem v podnikatelském sektoru | 300002180803 |
| 8 - 4. Výzkumní pracovníci ve vládním sektoru | 300002180804 |
| 8 - 5. Výzkumní pracovníci ve vysokoškolském sektoru | 300002180805 |
| 8 - 6. Výzkumní pracovníci ve vládním a vysokoškolském sektoru v roce 2017 podle pohlaví a státního občanství | 300002180806 |
| 8 - 7. Původci ochranných průmyslových vlastnictví | 300002180807 |
| 8 - 8. Výzkumní pracovníci, mezinárodní srovnání, 2015 Studenti a absolventi přírodních věd, matematiky a statistiky na vysokých školách v České republice | 300002180808 |
| 8 - 9. Studenti a absolventi techniky, výroby a stavebnictví na vysokých školách v České republice | 300002180809 |
| 8 - 10. Specialisté v oblasti vědy a techniky v České republice | 300002180810 |
| 8 - 11. Průměrná hrubá měsíční mzda specialistů v oblasti vědy a techniky v České republice | 300002180811 |
| 8 - 12. Průměrná hrubá měsíční mzda specialistů v zemích EU, mezinárodní srovnání | 300002180812 |
| 8 - 13. | 300002180813 |
| 9. Informační technologie | 30000218m9_cz |
| 9 - 1. Jednotlivci používající internet v ČR jako podíly podle pohlaví, věkových skupin, nejvyššího dosaženého vzdělání a ekonomické aktivity | 300002180901 |
| 9 - 2. Jednotlivci používající internet v mobilním telefonu v ČR jako podíly podle pohlaví, věkových skupin, nejvyššího dosaženého vzdělání a ekonomické aktivity | 300002180902 |
| 9 - 3. Jednotlivci používající sociální sítě v České republice jako podíly podle pohlaví, věkových skupin, nejvyššího dosaženého vzdělání a ekonomické aktivity | 300002180903 |
| 9 - 4. Jednotlivci nakupující na Internetu v České republice jako podíly podle pohlaví, věkových skupin, nejvyššího dosaženého vzdělání a ekonomické aktivity | 300002180904 |
| 9 - 5. Jednotlivci v České republice vyhledávající na internetu vybrané informace v roce 2018 | 300002180905 |
| 9 - 6. Jednotlivci v České republice využívající internet pro zábavu v roce 2018 | 300002180906 |
| 9 - 7. Jednotlivci v České republice využívající vybrané online služby v roce 2018 | 300002180907 |
| 9 - 8. Jednotlivci nakupující v České republice na internetu vybrané druhy zboží v roce 2018 | 300002180908 |
| 9 - 9. Uživatelé internetu v Evropské unii v roce 2017, mezinárodní srovnání | 300002180909 |
| 9 - 10. Jednotlivci používající internet na mobilním telefonu v roce 2017, mezinárodní srovnání | 300002180910 |
| 9 - 11. Jednotlivci v zemích EU nakupující na internetu v roce 2017, mezinárodní srovnání | 300002180911 |
| 9 - 12. Jednotlivci využívající internet k vybraným činnostem v roce 2017, mezinárodní srovnání | 300002180912 |
| 9 - 13. Studenti ICT oborů vzdělání na vysokých školách v České republice | 300002180913 |
| 9 - 14. Absolventi ICT oborů vzdělání na vysokých školách v České republice | 300002180914 |
| 9 - 15. ICT odborníci v České republice | 300002180915 |
| 9 - 16. Průměrná hrubá měsíční mzda ICT odborníků v České republice | 300002180916 |
| 9 - 17. Průměrná hrubá měsíční mzda ICT specialistů v České republice | 300002180917 |
| 9 - 18. ICT odborníci v členských zemích EU, mezinárodní srovnání | 300002180918 |



Zaostřeno na ženy a muže Focus on Women and Men

Vybrané výsledky z Šetření o vzdělávání dospělých, ČSÚ

| | |
|---|---------------|
| Tabulka 1: Účast v neformálním vzdělávání dle povahy vzdělávání | 30000218VVA01 |
| Tabulka 2: Znalost cizích jazyků | 30000218VVA02 |
| Tabulka 3: Znalost cizích jazyků v zemích EU | 30000218VVA03 |

Šetření Sociologického ústavu

| | |
|--|---------------|
| Tab. 1: Názory mužů a žen na na rozdělení prací v rodině | 30000218VVB01 |
| Seznam zkratk | |

Grafy:

| | | |
|------|---|---------------|
| 2-1 | Nejčastější příčiny hospitalizace podle pohlaví a věku v roce 2017 | 3000021802g01 |
| 2-2 | Vývoj počtu ošetřovacích dnů podle pohlaví a věku | 3000021802g02 |
| 2-3 | Naděje dožití při narození podle dosaženého vzdělání, 2016 | 3000021802g03 |
| 2-4 | Porovnání výskytu tuberkulózy u žen a u mužů v roce 2017 | 3000021802g04 |
| 2-5 | Vývoj počtu léčených diabetiků podle pohlaví a typu diabetu Nově hlášená onemocnění zhoubnými novotvary (dg. C00-C97 a D00-D09) na 100 000 obyvatel v roce 2016 | 3000021802g05 |
| 2-6 | | 3000021802g06 |
| 2-7 | Průměrné náklady na léčení novotvarů v roce 2016 | 3000021802g07 |
| 2-8 | Průměrné náklady na léčení nemoci oběhové soustavy v roce 2016 | 3000021802g08 |
| 2-9 | Průměrné náklady na léčení nemoci močové a pohlavní soustavy v roce 2016 Vydaje zdravotních pojištěnců na 1 pojištěnce podle pohlaví a věkových skupin v roce 2016 | 3000021802g09 |
| 2-10 | | 3000021802g10 |
| 2-11 | Živé narození s vrozenou vadou na 10 000 živě narozených | 3000021802g11 |
| 2-12 | Vrozené vady u živě narozených v roce 2015 | 3000021802g12 |
| 2-13 | Živé narozené děti, umělá přerušeni těhotenství a samovolné potraty | 3000021802g13 |
| 2-14 | Ženy užívající antikoncepci Věková struktura učitelů regionálního školství bez řídících pracovníků, ženy a muži v roce 2017 | 3000021802g14 |
| 3-1 | | 3000021803g01 |
| 3-2 | Studenti vysokých škol podle věku ke dni 31. 12. 2017 | 3000021803g02 |
| 4-1 | Zaměstnaní podle CZ-NAČE v roce 2017 podle výsledků VŠPS | 3000021804g01 |
| 4-2 | Neumístění uchazeči o zaměstnání k 31. 12. | 3000021804g02 |
| 4-3 | Pracující důchodci podle odvětví činnosti v roce 2017 | 3000021804g03 |
| 4-4 | Rozdělení mezd žen a mužů v roce 2017 | 3000021804g04 |
| 4-5 | Průměrná roční mzda žen jako % mzdy mužů | 3000021804g05 |
| 5-1 | Důchodci podle výše starobního důchodu k 31. 12. 2017 | 3000021805g01 |
| 7-1 | Složení Senátu Parlamentu České republiky podle věku a pohlaví k 20. 11. 2018 Složení Poslanecké sněmovny Parlamentu České republiky podle věku a pohlaví k 1. 12. 2018 | 3000021807g01 |
| 7-2 | | 3000021807g02 |
| 7-3 | Ženy a muži v krajských zastupitelstvech k 1. 12. 2018 Ženy a muži ve vyšších a nižších pozicích v Armádě ČR podle věku k 1. 11. 2018 | 3000021807g03 |
| 7-4 | | 3000021807g04 |
| 7-5 | Předsedové soudů podle typu soudu a pohlaví v roce 2017 | 3000021807g05 |
| 8-1 | Zaměstnanci VaV podle pohlaví a sektorů provádění VaV v roce 2017 | 3000021808g01 |
| 8-2 | Zaměstnanci VaV podnikatelského sektoru podle vlastnictví a velikosti podniku, 2017 | 3000021808g02 |
| 8-3 | Výzkumní pracovníci v sektorech provádění VaV podle vědních oblastí v roce 2017 Ženy zaměstnané jako výzkumní pracovníci jako podíl na všech výzkumných pracovnících, 2015, mezinárodní srovnání | 3000021808g03 |
| 8-4 | | 3000021808g04 |
| 8-5 | Podíl žen mezi studenty a absolventy oborů přírodních věd, matematiky a statistiky na vysokých školách v České republice, 2017 | 3000021808g05 |
| 8-6 | Podíl žen mezi studenty a absolventy oborů techniky, výroby a stavebnictví na vysokých školách v České republice, 2017 | 3000021808g06 |
| 8-7 | Podíl žen mezi specialisty v oblasti vědy a techniky v České republice, 2017 | 3000021808g07 |
| 8-8 | Průměrná hrubá měsíční mzda specialistů v oblasti vědy a techniky v České republice Procentuální zastoupení specialistů v oblasti vědy a techniky v zaměstnané populaci členských států podle pohlaví, 2017 | 3000021808g08 |
| 8-9 | | 3000021808g09 |
| 9-1 | Podíl jednotlivců v České republice používajících internet podle pohlaví a věku Podíl jednotlivců v České republice používajících internet na mobilním telefonu podle pohlaví a věku | 3000021809g01 |
| 9-2 | | 3000021809g02 |
| 9-3 | Podíl jednotlivců v České republice používajících sociální sítě podle pohlaví a věku ve 2. čtvrtletí 2018 | 3000021809g03 |
| 9-4 | Podíl jednotlivců v České republice nakupujících na internetu podle pohlaví a věku Podíl jednotlivců vyhledávajících informace o cestování a ubytování na internetu podle pohlaví a věku, 2. čtvrtletí 2018 | 3000021809g04 |
| 9-5 | | 3000021809g05 |
| 9-6 | Podíl jednotlivců vyhledávajících informace o zdraví na internetu podle pohlaví a věku, 2. čtvrtletí 2018 | 3000021809g06 |
| 9-7 | Podíl jednotlivců na internetu hrajících a stahujících hry podle pohlaví a věku, 2. čtvrtletí 2018 | 3000021809g07 |
| 9-8 | Podíl jednotlivců v České republice sledujících na internetu TV či video podle pohlaví a věku, 2. čtvrtletí 2018 | 3000021809g08 |
| 9-9 | Podíl jednotlivců v České republice využívajících internetové bankovníctví podle pohlaví a věku, 2. čtvrtletí 2018 | 3000021809g09 |
| 9-10 | Podíl jednotlivců v České republice prodávajících přes internet podle pohlaví a věku, 2. čtvrtletí 2018 | 3000021809g10 |
| 9-11 | Podíl jednotlivců nakupujících na internetu v České republice oblečení nebo obuv, 2. čtvrtletí 2018 | 3000021809g11 |
| 9-12 | Podíl jednotlivců nakupujících v České republice na internetu elektroniku a software, 2. čtvrtletí 2018 | 3000021809g12 |
| 9-13 | Jednotlivci v zemích EU 28 používající Internet ve věku 16–74 let, 2017, mezinárodní srovnání | 3000021809g13 |
| 9-14 | Jednotlivci v zemích EU 28 ve věku 16–74 let používající internet na mobilním telefonu, 2017, mezinárodní srovnání | 3000021809g14 |
| 9-15 | Podíl jednotlivců nakupujících na Internetu v EU 28 ve věku 16–74 let, 2017, mezinárodní srovnání | 3000021809g15 |
| 9-16 | Jednotlivci v zemích EU 28 ve věku 16–74 let využívající internetové bankovníctví, 2017, mezinárodní srovnání | 3000021809g16 |
| 9-17 | Podily studentů a absolventů ICT oborů na všech studentech VŠ daného pohlaví v ČR | 3000021809g17 |
| 9-18 | ICT odborníci v České republice | 3000021809g18 |
| 9-19 | Průměrná hrubá měsíční mzda ICT odborníků v České republice, 2017 | 3000021809g19 |
| 9-20 | Průměrná hrubá měsíční mzda ICT specialistů v České republice | 3000021809g20 |
| 9-21 | Podíl ICT odborníků na zaměstnané populaci v EU 28 podle pohlaví, 2017, mezinárodní srovnání | |

Zaostřeno na ženy a muže

Focus on Women and Men

CONTENT

| | |
|---|----------------|
| Preface | 30000218p_eng |
| Editorial Board | 30000218ak_eng |
| 1. Population, families and households | 30000218m1_eng |
| 1 - 1. Population by sex and by age as at 31 December of a given year | 300002180101 |
| 1 - 2. Population structure by sex, age and educational attainment | 300002180102 |
| 1 - 3. Population structure by sex and educational attainment, international comparison | 300002180103 |
| 1 - 4. Population structure by sex and by age as at 31 December of a given year | 300002180104 |
| 1 - 5. Population by sex and by age as at 1 January, international comparison | 300002180105 |
| 1 - 6. First marriages by age of the bride and the groom in selected years | 300002180106 |
| 1 - 7. First marriages by age of the single fiancés in 1993 | 300002180107 |
| 1 - 8. First marriages by age of the single fiancés in 2017 | 300002180108 |
| 1 - 9. First marriages by age of bride and groom, international comparison | 300002180109 |
| 1 - 10. Remarriages by age of bride and groom in selected years | 300002180110 |
| 1 - 11. Marriages by educational attainment of the groom and the bride in selected years | 300002180111 |
| 1 - 12. Marriages by citizenship of the bride and the groom in 2017 | 300002180112 |
| 1 - 13. Marriages by marital status of the bride and the groom in selected years | 300002180113 |
| 1 - 14. Average age at the first marriage, international comparison | 300002180114 |
| 1 - 15. Live births, abortions, and pregnancies by age of female in selected years | 300002180115 |
| 1 - 16. Fertility, abortion rate, and pregnancies by age of female in selected years | 300002180116 |
| 1 - 17. Live births by age of mother and father in selected years | 300002180117 |
| 1 - 18. Live births by educational attainment of mother and father | 300002180118 |
| 1 - 19. Births by vitality and legitimacy in selected years | 300002180119 |
| 1 - 20. Live births by age of female in 1995 and 2016, international comparison | 300002180120 |
| 1 - 21. Total fertility rate, international comparison | 300002180121 |
| 1 - 22. Fertility rates by age in 2016, international comparison | 300002180122 |
| 1 - 23. Average age of females at childbirth, international comparison | 300002180123 |
| 1 - 24. Induced abortions by female age, international comparison | 300002180124 |
| 1 - 25. Divorces by duration of marriage, international comparison | 300002180125 |
| 1 - 26. Divorces by duration of marriage in selected years | 300002180126 |
| 1 - 27. Divorces by sex and age in selected years | 300002180127 |
| 1 - 28. Severe housing deprivation rate in selected years, international comparison | 300002180128 |
| 1 - 29. Heads of households and their spouses in 2017 | 300002180129 |
| 1 - 30. Heads of households and their spouses by age in 2017 | 300002180130 |
| Heads of households and their spouses living in households with dependent children by marital status in 2017 | |
| 1 - 31. Heads of households and their spouses living in households with dependent children by marital status and age in 2017 | 300002180131 |
| 1 - 32. Heads of households and their spouses in two-parent families by educational attainment and economic activity in 2017 | 300002180132 |
| 1 - 33. Heads of households in selected types of households by marital status and age in 2017 | 300002180133 |
| 1 - 34. Private households by economic activity of the head of household in 2017 | 300002180134 |
| 1 - 35. Two-parent nuclear families by number of dependent children in 2017 | 300002180135 |
| 1 - 36. Lone-parent nuclear families by number of children and main reason of one-parentness in 2017 | 300002180136 |
| 1 - 37. Average number of rooms per person by type of household in 2017, international comparison | 300002180137 |
| 1 - 38. Average number of rooms per person by type of household in 2017, international comparison | 300002180138 |
| 2. Health | 30000218m2_eng |
| 2 - 1. Health care personnel as at 31 December | 300002180201 |
| Percentages of females and males in the total registered number of physicians, international comparison | |
| 2 - 2. Hospitalised patients in hospitals by age and by sex in 2017 | 300002180202 |
| 2 - 3. Hospitalised patients in hospitals by cause of hospitalisation and by sex in 2017 | 300002180203 |
| 2 - 4. Patients hospitalised in hospitals by sex in selected years | 300002180204 |
| 2 - 5. Life expectancy at birth, international comparison | 300002180205 |
| 2 - 6. Numbers of notified cases of tuberculosis | 300002180206 |
| Development in the number of diabetics under treatment by type of the disease in selected years | |
| 2 - 7. Discharged and deceased patients from psychiatric in-patient institutions by group of diagnosis of the ICD-10 and by sex | 300002180207 |
| 2 - 8. Discharged and deceased patients from psychiatric in-patient institutions by group of diagnoses, age group, and by sex in 2017 | 300002180208 |
| 2 - 9. New notified cases of neoplasms (ICD-10 diagnoses C00-C97 and D00-D09) and deaths from malignant neoplasms (ICD-10 diagnoses C00-C97) per 100 000 inhabitants by sex | 300002180209 |
| 2 - 10. Notified cases of malignant neoplasms and in situ neoplasms in females in 2016 | 300002180210 |
| 2 - 11. Incapacity for work due to disease or injury | 300002180211 |
| Average expenditure of health insurance companies per sickness-insured person by selected diagnosis, sex, and age group in 2016 | |
| 2 - 12. Expenditure of health insurance companies per sickness-insured person by sex and age group | 300002180212 |
| 2 - 13. Expenditure of health insurance companies on health care in the Czech Republic by sex and age group | 300002180213 |
| 2 - 14. Expenditure on emergency regulation fees by age and sex | 300002180214 |
| 2 - 15. Live births with congenital malformation diagnosed up to 1 year of age | 300002180215 |
| 2 - 16. Abortions by type and procedure of the abortion | 300002180216 |
| 2 - 17. Early age mortality rates in children, international comparison | 300002180217 |
| 2 - 18. Occupational injuries by sex and severity as standardised incidence rate in 2016, international comparison | 300002180218 |
| 2 - 19. Mortality rate by age and sex in selected years | 300002180219 |
| 2 - 20. Causes of death as the standardised death rate by sex, international comparison | 300002180220 |
| 2 - 21. Suicides | 300002180221 |
| 2 - 22. Suicides by sex and age groups in 1993 and 2017 | 300002180222 |
| 2 - 23. Self-perceived health status of persons aged 16+ years by educational attainment in 2017 | 300002180223 |
| 2 - 24. Self-perceived health status of persons aged 16+ years by educational attainment in 2017 | 300002180224 |
| 2 - 25. Self-perceived health status of persons aged 16+ years by educational attainment in 2017 | 300002180225 |
| 2 - 26. Self-perceived health status of persons aged 16+ years by educational attainment in 2017 | 300002180226 |

Zaostřeno na ženy a muže
Focus on Women and Men

| | |
|--|----------------|
| 3. Education | 30000218m3_eng |
| 3 - 1. Children, pupils, and students of various types of schools by sex | 300002180301 |
| 3 - 2. Teachers of the regional education and academic staff of public universities by sex | 300002180302 |
| 3 - 3. Personnel at public universities as headcount by occupation | 300002180303 |
| 3 - 4. Managers of regional education schools by sex | 300002180304 |
| 3 - 5. Age structure of teachers at regional schools, excl. managers in 2017 | 300002180305 |
| 3 - 6. Acceptance rates | 300002180306 |
| 3 - 7. Pupils at basic schools of art | 300002180307 |
| 3 - 8. Pupils of secondary schools in fields of education without A-level examination by group of fields of education in the school year 2017–2018 | 300002180308 |
| Pupils of secondary technical schools in fields of education with A-level examination by group of fields of education in the school year 2017–2018 | 300002180309 |
| 3 - 9. Students of higher professional schools by group of accredited education programmes in the school year 2017–2018 | 300002180310 |
| 3 - 10. University students by university and by faculty in 2017 | 300002180311 |
| 3 - 11. University students by group of fields of education in 2017 | 300002180312 |
| 3 - 12. Average gross monthly wages of employees of regional education in 2011–2017 | 300002180313 |
| 3 - 13. Diagram of education system of the Czech Republic 2017–2018 | 30000217s_eng |
| 4. Labour and earnings | 30000218m4_eng |
| 4 - 1. Participation rate and economically active population | 300002180401 |
| 4 - 2. Economically active population, international comparison | 300002180402 |
| Economically inactive population by age and by selected reason of inactivity in 2017, international comparison | 300002180403 |
| 4 - 3. Reasons for economic inactivity in 2016, international comparison | 300002180404 |
| 4 - 4. Status in employment in the main job | 300002180405 |
| 4 - 5. Status in employment, international comparison | 300002180406 |
| 4 - 6. Employed persons by economic activities section of CZ-NACE | 300002180407 |
| 4 - 7. Employed persons by CZ-NACE section and age group in 2017 | 300002180408 |
| 4 - 8. The employed in the national economy by CZ-ISCO major group of occupations | 300002180409 |
| 4 - 9. Employed persons by CZ-ISCO 08 major group of occupations in 2016, international comparison | 300002180410 |
| 4 - 10. Self-employed persons in the national economy by age group and educational attainment | 300002180411 |
| 4 - 11. The self-employed by age group in 2016, international comparison | 300002180412 |
| 4 - 12. The self-employed in the national economy by CZ-NACE economic activity section | 300002180413 |
| 4 - 13. Employees in the national economy by age group and educational attainment | 300002180414 |
| 4 - 14. Employees in the national economy by CZ-ISCO major group of occupations | 300002180415 |
| 4 - 15. The employed in the national economy having part-time job by CZ-ISCO major group | 300002180416 |
| 4 - 16. Hours actually worked per week in the national economy by status in employment and full-time / part-time job | 300002180417 |
| 4 - 17. Employment rate by age group and educational attainment | 300002180418 |
| 4 - 18. Duration of working life, international comparison | 300002180419 |
| 4 - 19. The employment rate by educational attainment, international comparison | 300002180420 |
| 4 - 20. Representation of females and males in the most important CZ-NACE sections of economic activities in 2016, international comparison | 300002180421 |
| 4 - 21. Employment contracts for definite period, international comparison | 300002180422 |
| 4 - 22. Persons aged 15–64 years working nighttimes as percentage of total employment, international comparison | 300002180423 |
| 4 - 23. Employment rates by number of children, international comparison | 300002180424 |
| 4 - 24. Percentages of employees having a part-time job in 2017, international comparison | 300002180425 |
| 4 - 25. Uchazeči o zaměstnání v evidenci úřadu práce k 31. 12. | 300002180426 |
| 4 - 26. Working pensioners by sector of economy | 300002180427 |
| 4 - 27. Working pensioners by sector of economy and age group in 2017 | 300002180428 |
| 4 - 28. The unemployed by age group and educational attainment | 300002180429 |
| 4 - 29. The unemployed by age group and educational attainment in 2017 | 300002180430 |
| 4 - 30. The unemployment rate by age group and educational attainment | 300002180431 |
| 4 - 31. The unemployment rate by duration of job search and long-term unemployment rate | 300002180432 |
| 4 - 32. Harmonised unemployment rate, international comparison | 300002180433 |
| 4 - 33. The unemployment rate by educational attainment, international comparison | 300002180434 |
| 4 - 34. Average gross monthly wages and median wages | 300002180435 |
| 4 - 35. Average gross monthly wages and median wages by CZ-ISCO-08 major group and by educational attainment in 2017 | 300002180436 |
| 4 - 36. Gender pay gap, international comparison | 300002180437 |
| 5. Social security | 30000218m5_eng |
| 5 - 1. Average monthly amount of pensions as at 31 December | 300002180501 |
| Average monthly amount of new non-reduced pensions granted by type of pension and sex of the recipient | 300002180502 |
| 5 - 2. Pensioners by sex, and by type and amount of pensions as at 31 December 2017 | 300002180503 |
| 5 - 3. Pensioners by sex and by type of pension as at 31 December 2015, international comparison | 300002180504 |
| 5 - 4. Numbers of pensioners by age as at 31 December 2017 | 300002180505 |
| 5 - 5. Average numbers of sickness-insured persons | 300002180506 |
| 5 - 6. Numbers of sickness insurance benefits paid by type of benefit | 300002180507 |
| 5 - 7. Care benefit recipients by the level of dependence | 300002180508 |
| 5 - 8. Numbers of parental allowance recipients | 300002180509 |

Zaostřeno na ženy a muže
Focus on Women and Men

| | |
|--|-----------------------|
| 6. Justice, crime | 30000218m6_eng |
| 6 - 1. <i>Victims of crime on the territory of the Czech Republic in 2017</i> | 300002180601 |
| 6 - 2. <i>Selected criminal offences by sex and age of the victim in selected years</i> | 300002180602 |
| 6 - 3. <i>Victims of selected criminal offences on the territory of the Czech Republic in 2017</i> | 300002180603 |
| 6 - 4. <i>Cruelty to a person living in a common dwelling or house in 2017</i> | 300002180604 |
| 6 - 5. <i>Prosecuted, indicted, and convicted persons and prisoners by citizenship in selected years</i> | 300002180605 |
| 6 - 6. <i>Prosecuted persons by sex and type of criminal offence in 2017</i> | 300002180606 |
| 6 - 7. <i>The indicted by selected criminal offence on the territory of the Czech Republic in 2017</i> | 300002180607 |
| 6 - 8. <i>Convicts by selected criminal offence on the territory of the Czech Republic in 2017</i> | 300002180608 |
| 6 - 9. <i>Convicts by sex and by age group in selected years</i> | 300002180609 |
| 6 - 10. <i>Convicts by sex and by imposed term of punishment in prison in selected years</i> | 300002180610 |
| 6 - 11. <i>Convicts by sex and by number of previous sentences in selected years</i> | 300002180611 |
| 6 - 12. <i>Convicts by sex and educational attainment in selected years</i> | 300002180612 |
| 6 - 13. <i>Decisions of courts in civil cases in selected years</i> | 300002180613 |
| 6 - 14. <i>Decisions of courts in proceedings on minors in selected years</i> | 300002180614 |
| 6 - 15. <i>Decisions on the amount of maintenance in 2017</i> | 300002180615 |
| 7. Public life and decision-making | 30000218m7_eng |
| 7 - 1. <i>Elections to the Senate of the Parliament of the Czech Republic</i> | 300002180701 |
| 7 - 2. <i>Elections to the Chamber of Deputies of the Parliament of the Czech Republic in 2017</i> | 300002180702 |
| 7 - 3. <i>Elections to the European Parliament on 23 and 24 May 2014</i> | 300002180703 |
| 7 - 4. <i>Elections to municipal councils</i> | 300002180704 |
| 7 - 5. <i>Election into regional councils</i> | 300002180705 |
| 7 - 6. <i>Persons of elected bodies of regional public administration by sex as at 1 December 2018</i> | 300002180706 |
| 7 - 7. <i>Females and males in management and other positions at central government bodies of the Czech Republic as at 31 December 2017</i> | 300002180707 |
| 7 - 8. <i>November 2018</i> | 300002180708 |
| 7 - 9. <i>Higher and lower positions in the Army of the CR by age of women and men as at 1 July 2017</i> | 300002180709 |
| 7 - 10. <i>Judges by age group as at 1 January 2018</i> | 300002180710 |
| 7 - 11. <i>Females and males as members of national governments in 2018, international comparison</i> | 300002180711 |
| 7 - 12. <i>Parliamentary seats held by females in selected countries, international comparison</i> | 300002180712 |
| 7 - 13. <i>Seats held by females in main institutions of the European Union</i> | 300002180713 |
| 7 - 14. <i>Members of the European Parliament by sex, international comparison</i> | 300002180714 |
| 7 - 15. <i>Females and males representation in management bodies of central banks, international comparison</i> | 300002180715 |
| 8. Science and technology | 30000218m8_eng |
| 8 - 1. <i>Research and development employees by occupation</i> | 300002180801 |
| 8 - 2. <i>Research and development employees by sector of activities</i> | 300002180802 |
| 8 - 3. <i>Research and development employees in the business enterprise sector</i> | 300002180803 |
| 8 - 4. <i>Research and development workers in the government sector</i> | 300002180804 |
| 8 - 5. <i>Research and development workers in the higher education sector as at 31 December 2017</i> | 300002180805 |
| 8 - 6. <i>Research and development workers in the government sector and the higher education sector in 2017 by sex and citizenship</i> | 300002180806 |
| 8 - 7. <i>Původci ochranných průmyslových vlastností</i> | 300002180807 |
| 8 - 8. <i>Researchers, international comparison, 2015</i> | 300002180808 |
| 8 - 9. <i>University students of and graduates from science, mathematics, and statistics in the Czech Republic</i> | 300002180809 |
| 8 - 10. <i>University students of and graduates from technology, engineering, manufacturing and construction in the Czech Republic</i> | 300002180810 |
| 8 - 11. <i>Professionals in science and technology fields in the Czech Republic</i> | 300002180811 |
| 8 - 12. <i>Average gross monthly wages of professionals in science and technology fields in the Czech Republic</i> | 300002180812 |
| 8 - 13. <i>Professionals in science and technology fields in the EU Member States, international comparison</i> | 300002180813 |
| 9. Information technologies | 30000218m9_eng |
| 9 - 1. <i>Individuals using the internet in the Czech Republic as percentages by sex, age group, educational attainment, and economic activity</i> | 300002180901 |
| 9 - 2. <i>Individuals using the Internet in the mobile phone in the Czech Republic as percentages by sex, age group, educational attainment, and economic activity</i> | 300002180902 |
| 9 - 3. <i>Individuals using social networks in the Czech Republic as percentages by sex, age group, educational attainment, and economic activity</i> | 300002180903 |
| 9 - 4. <i>Individuals purchasing on Internet in the Czech Republic as percentages by sex, age group, educational attainment, and economic activity</i> | 300002180904 |
| 9 - 5. <i>Use of the Internet for information search by individuals in 2018</i> | 300002180905 |
| 9 - 6. <i>Use of the Internet for selected entertainment activities by individuals in 2018</i> | 300002180906 |
| 9 - 7. <i>Use of selected online services by individuals in 2018</i> | 300002180907 |
| 9 - 8. <i>Individuals in the Czech Republic purchasing selected goods over the internet as percentages by sex and age groups in 2018</i> | 300002180908 |
| 9 - 9. <i>Internet users in the European Union in 2017, international comparison</i> | 300002180909 |
| 9 - 10. <i>Individuals using mobile Internet in 2017, international comparison</i> | 300002180910 |
| 9 - 11. <i>Individuals in EU countries purchasing over the internet, 2017, international comparison</i> | 300002180911 |
| 9 - 12. <i>Individuals in the EU countries using the internet for selected activities in 2017, international comparison</i> | 300002180912 |
| 9 - 13. <i>Students of ICT fields of education at universities in the Czech Republic</i> | 300002180913 |
| 9 - 14. <i>Graduates from ICT fields of education at universities in the Czech Republic</i> | 300002180914 |
| 9 - 15. <i>ICT specialists in the Czech Republic</i> | 300002180915 |
| 9 - 16. <i>Average gross monthly wage of ICT specialists in the Czech Republic</i> | 300002180916 |
| 9 - 17. <i>Average gross monthly wage of ICT professionals in the Czech Republic</i> | 300002180917 |
| 9 - 18. <i>ICT specialists in the EU Member States, international comparison</i> | 300002180918 |

Zaostřeno na ženy a muže
Focus on Women and Men

Selected results of the Adult Education Survey, CZSO

| | |
|--|---------------|
| Table 1: Participation in non-formal education by education nature | 30000218RRA01 |
| Table 2: Knowledge of foreign languages | 30000218RRA02 |
| Table 3: Knowledge of foreign languages in the EU Member States | 30000218RRA03 |

Data from the Institut of Sociology

| | |
|---|---------------|
| Opinions of females and males on division of labour in the family | 30000218RRB01 |
|---|---------------|

List of abbreviations

Graphs:

| | | |
|------|--|---------------|
| 2-1 | The most common causes of hospitalization by sex and age in 2017 Trends in the number of days of treatment by sex and age group | 3000021802g01 |
| 2-2 | | 3000021802g02 |
| 2-3 | Life expectancy at birth by educational attainment in 2016 Comparison of tuberculosis incidence in females and males in 2017 | 3000021802g03 |
| 2-4 | | 3000021802g04 |
| 2-5 | Development in the number of diabetics under treatment by sex and by type of diabetes mellitus | 3000021802g05 |
| 2-6 | Newly notified cases of malignant neoplasms (dg. C00-C97 and dg. D00-D09) per 100 000 inhabitants in 2016 | 3000021802g06 |
| 2-7 | Average costs of treatment of neoplasms in 2016 | 3000021802g07 |
| 2-8 | Average costs of treatment of the circulatory system diseases in 2016 | 3000021802g08 |
| 2-9 | Average costs per treatment of the genitourinary system diseases in 2016 | 3000021802g09 |
| 2-10 | Expenditure of health insurance companies per sickness-insured person by sex and age group in 2016 | 3000021802g10 |
| 2-11 | Live births with congenital malformation per 10 000 live births | 3000021802g11 |
| 2-12 | Congenital malformation in live births in 2015 | 3000021802g12 |
| 2-13 | Trends in live births, and in induced and spontaneous abortions | 3000021802g13 |
| 2-14 | Females using contraception | 3000021802g14 |
| 3-1 | Age structure of teachers at regional schools excl. managers, females and males in 2017 | 3000021803g01 |
| 3-2 | University students by age as at 31 December 2017 | 3000021803g02 |
| 4-1 | Employed persons by CZ-NACE section in 2017 according to the LFSS results | 3000021804g01 |
| 4-2 | Job applicants kept in the labour office register as at 31 December | 3000021804g02 |
| 4-3 | Working pensioners by economic activity sector in 2017 | 3000021804g03 |
| 4-4 | Wage distribution in females and in males in 2017 | 3000021804g04 |
| 4-5 | Average annual wage of females as percentage of wage of males in 2016 | 3000021804g05 |
| 5-1 | Pensioners by amount of the old-age pension as at 31 December 2016 | 3000021805g01 |
| 7-1 | Structure of the Senate of the Czech Republic by age and sex as at 20 November 2018 Structure of the Chamber of Deputies of the Czech Republic by age and sex as at 1 December 2018 | 3000021807g01 |
| 7-2 | | 3000021807g02 |
| 7-3 | Females and males in regional councils as at 1 December 2018 | 3000021807g03 |
| 7-4 | Females and males in higher and lower positions in the Army of the CR, 1th Nov, 2018 | 3000021807g04 |
| 7-5 | Chairpersons of courts of justice by type of court and sex in 2018 | 3000021807g05 |
| 8-1 | Research and development workers by sex and sector of activity in 2017 R&D employees in the business enterprise sector by business ownership and business size in 2017 | 3000021808g01 |
| 8-2 | | 3000021808g02 |
| 8-3 | R&D workers by sector of activities and field of science in 2017 | 3000021808g03 |
| 8-4 | Female R&D workers as percentages of all R&D workers in the EU Member States in 2015, international comparison | 3000021808g04 |
| 8-5 | Females as percentages in all university students and graduates from fields of science, mathematics, and statistics in the Czech Republic in 2017 | 3000021808g05 |
| 8-6 | Females as percentages in university students and graduates from fields of technology, engineering, manufacturing and construction in the Czech Republic in 2017 | 3000021808g06 |
| 8-7 | Females as percentages in professionals in fields of science and technology in the Czech Republic in 2017 | 3000021808g07 |
| 8-8 | Average gross monthly wages of professionals in fields of science and technology in the Czech Republic | 3000021808g08 |
| 8-9 | Professionals in fields of science and technology as percentages of the employed by sex in the EU Member States in 2017 | 3000021808g09 |
| 9-1 | Individuals in the Czech Republic using the internet as percentages by sex and by age group | 3000021809g01 |
| 9-2 | Individuals in the Czech Republic using a mobile phone to access the internet as percentages by sex and by age group | 3000021809g02 |
| 9-3 | Individuals using social networks as percentages by sex and by age group in the 2nd quarter of 2018 | 3000021809g03 |
| 9-4 | Individuals purchasing over the Internet as percentages by sex and by age group | 3000021809g04 |
| 9-5 | Individuals searching information on travel and accommodation on the Internet as percentages by sex and by age group in the 2nd quarter of 2018 | 3000021809g05 |
| 9-6 | Individuals searching information on health on the Internet as percentages by sex and by age group in the 2nd quarter of 2018 | 3000021809g06 |
| 9-7 | Individuals playing and/or downloading games on the Internet as percentages by sex and by age group in the 2nd quarter of 2018 | 3000021809g07 |
| 9-8 | Individuals in the Czech Republic watching videos or TV over the internet as percentages by sex and by age group in the 2nd quarter of 2018 | 3000021809g08 |
| 9-9 | Individuals using internet banking as percentages by sex and by age group in the 2nd quarter of 2018 | 3000021809g09 |
| 9-10 | Individuals purchasing over the Internet as percentages by sex and by age group in the 2nd quarter of 2018 | 3000021809g10 |
| 9-11 | Individuals in the Czech Republic purchasing clothes or shoes over the internet as percentages by sex and by age group in the 2nd quarter of 2018 | 3000021809g11 |
| 9-12 | Individuals in the Czech Republic electronic equipment or software over the internet as percentages by sex and by age group in the 2nd quarter of 2018 | 3000021809g12 |
| 9-13 | Individuals using Internet aged 16–74 years in the EU28 in 2017, international comparison | 3000021809g13 |
| 9-14 | Individuals aged 16–74 years using the Internet in the mobile phone in the EU28 in 2017, international comparison | 3000021809g14 |
| 9-15 | Percentages of individuals aged 16–74 years purchasing over the Internet in the EU28 in 2017, international comparison | 3000021809g15 |
| 9-16 | Percentages of individuals aged 16–74 years using internet banking in the EU28 in 2017, international comparison | 3000021809g16 |
| 9-17 | Percentages of university students of and graduates from ICT fields of education in the total numbers of them by sex in the Czech Republic | 3000021809g17 |
| 9-18 | ICT specialists in the Czech Republic | 3000021809g18 |
| 9-19 | Average gross monthly wages of ICT specialists in the Czech Republic in 2017 | 3000021809g19 |
| 9-20 | Average gross monthly wages of ICT professionals in the Czech Republic | 3000021809g20 |
| 9-21 | ICT specialists as percentages of the total employed by sex in the EU28 in 2017, international comparison | 3000021809g21 |

1. OBYVATELSTVO, RODINY A DOMÁCNOSTI

Základem informací o demografické struktuře obyvatelstva a jejich změnách jsou periodická **sčítání lidu, domů a bytů**, z nichž poslední proběhlo k 26. březnu 2011. Na data zjištěná sčítáním navazují intercenzální **statistické bilance počtu obyvatel** a každoročně zpracovávané **statistiky sňatků, rozvodů, narozených, zemřelých, potratů a stěhování**. Ty vycházejí ze zpracování statistických hlášení o sňatcích, narozeních a úmrtích, poskytovaných matrikami, a ze zpracování dat přebíraných z jiných informačních systémů. Zdrojem dat o rozvodech je od roku 2007 Informační systém Ministerstva spravedlnosti ČR (před rokem 2007 byla statistika založena na zpracování hlášení o rozvodu), údaje o potratech poskytuje ČSÚ Ústav zdravotnických informací a statistiky ČR (ÚZIS ČR), data o stěhování přebírá ČSÚ od roku 2001 (zahraniční stěhování cizinců), resp. 2005 elektronicky z informačních systémů Ředitelství služby cizinecké policie a Ministerstva vnitra ČR (před rokem 2005 byla statistika založena na zpracování hlášení o stěhování). Údaje o počtu cizinců s povolením k pobytu jsou převzaty od Ředitelství služby cizinecké policie MV ČR a Odboru azylové a migrační politiky MV ČR.

Narození

Počet narozených dětí (živě narozených, mrtvě narozených) je získáván sumarizací individuálních statistických hlášení o narození. Nezahrnuje děti narozené při utajených porodech (vč. nalezených dětí) podle zákona č. 20/1966 Sb., o péči o zdraví lidu, ve znění zákona č. 422/2004 Sb.

Podle vyhlášky Ministerstva zdravotnictví ČSR č. 11/1988, o povinném hlášení ukončení těhotenství, úmrtí dítěte a úmrtí matky, která byla k 1. 4. 2012 zrušena zákonem č. 372/2011 Sb., o zdravotních službách, je za **živě narozené dítě** považován plod, který projevuje po narození aspoň jednu známku života a má porodní hmotnost 500 g a vyšší, případně nižší než 500 g, přežije-li 24 hodin po porodu. Známkami života se rozumí dech, srdeční akce, pulsace pupečnicku nebo aktivní pohyb svalstva.

Za **mrtvě narozené dítě** je považován plod, který neprojevuje ani jednu ze známek života a má porodní hmotnost 1 000 g a vyšší.

Obecné definice pojmů narození živého dítěte a narození mrtvého dítěte platná česká legislativa nyní (v době vydání této publikace) neobsahuje. Narození živého dítěte je definováno v nařízení Evropského parlamentu a Rady (EU) č. 1260/2013 o evropské demografické statistice, kde se jím rozumí narození dítěte, které dýchá nebo projevuje jiné známky života. Mrtvě narozené dítě je definováno v nařízení Komise (EU) č. 328/2011, kterým se provádí nařízení Evropského parlamentu a Rady (ES) č. 1338/2008 o statistice Společenství v oblasti veřejného zdraví a bezpečnosti a ochrany zdraví při práci, pokud jde o statistiky příčin smrti, a to pro účely tohoto nařízení. Pokyny k vyplnění Listu o prohlídce zemřelého také obsahují definici mrtvě narozeného dítěte a to pro potřeby vyplnění tohoto listu. Z nařízení a pokynů vyplývá, že za mrtvě narozené dítě je považováno takové, které nevykazuje žádné známky života a má porodní hmotnost 500 gramů a více.

Potraty

Za **potraty** jsou v demografické statistice považována předčasná ukončení těhotenství, klasifikovaná lékařem jako ukončení těhotenství potratem. Potratem se dle vyhlášky Ministerstva zdravotnictví ČSR č. 11/1988, o povinném hlášení ukončení těhotenství, úmrtí dítěte a úmrtí matky, která byla k 1. 4. 2012 zrušena zákonem č. 372/2011 Sb., o zdravotních službách, rozumí ukončení těhotenství ženy, při němž:

- plod neprojevuje ani jednu ze známek života a jeho porodní hmotnost je nižší než 1 000 g a pokud ji nelze zjistit, jestliže těhotenství je kratší než 28 týdnů,
- plod projevuje alespoň jednu ze známek života a má porodní hmotnost nižší než 500 g, ale nepřežije 24 hodin po porodu,
- z dělohy ženy bylo vyňato plodové vejce bez plodu, anebo těhotenská sliznice.

Potratem se rozumí též ukončení mimoděložního těhotenství anebo umělé přerušení těhotenství provedené podle zvláštních předpisů.

Současná právní úprava (zákon 372/2011 Sb., o zdravotních službách) definuje pouze **plod po potratu**, kterým se rozumí plod, který po úplném vypuzení nebo vynětí z těla matčina neprojevuje ani jednu ze známek života a současně je jeho porodní hmotnost nižší než 500 g, a pokud ji nelze zjistit, jestliže je těhotenství kratší než 22 týdnů.

Potratům jsou věnovány 2 kapitoly – Obyvatelstvo a Zdraví. V oddíle Obyvatelstvo jsou zpracovány potraty celkem a celková potratovost, oblast Zdraví pak věnuje speciální pozornost



jednotlivým typům potratů (samovolným potratům, umělým přerušením těhotenství a ukončením mimoděložních těhotenství).

Reprodukční míry podle věku ženy

Plodnost podle věku: počet živě narozených dětí ženám v daném věku na 1 000 žen středního stavu téhož věku.

Úhrnná plodnost (součet měr plodnosti podle věku): průměrný počet živě narozených dětí, které by se narodily jedné ženě za předpokladu, že by míry plodnosti podle věku zaznamenané ve sledovaném kalendářním roce zůstaly během jejího reprodukčního věku (15–49 let) neměnné.

Hrubá míra reprodukce: průměrný počet živě narozených děvčat, která by se narodila jedné ženě za předpokladu, že by míry plodnosti podle věku zaznamenané ve sledovaném kalendářním roce zůstaly během jejího reprodukčního věku (15–49 let) neměnné.

Čistá míra reprodukce: průměrný počet živě narozených děvčat, která by se narodila jedné ženě a dožila se věku své matky v době porodu za předpokladu, že by míry plodnosti a úmrtnosti podle věku zaznamenané ve sledovaném kalendářním roce zůstaly během jejího reprodukčního věku (15–49 let) neměnné.

K perspektivnímu zachování stacionárního počtu obyvatelstva je nutné, aby čistá míra reprodukce byla rovna jedné.

Potratovost podle věku: počet potratů (všechny druhy) žen v daném věku na 1 000 žen středního stavu téhož věku.

Úhrnná potratovost (součet měr potratovosti podle věku): průměrný počet potratů, které by prodělala každá žena v dané populaci během svého reprodukčního věku (15–49 let) za předpokladu, že by míry potratovosti podle věku zaznamenané ve sledovaném kalendářním roce zůstaly během jejího reprodukčního věku (15–49 let) neměnné.

Ukončená těhotenství podle věku: počet ukončených těhotenství (tj. součet živě i mrtvě narozených a všech potratů) žen v daném věku připadajících na 1 000 žen téhož věku.

Úhrnná míra ukončených těhotenství (součet měr těhotenství podle věku): průměrný počet ukončených těhotenství, která by připadla na každou ženu během jejího reprodukčního období (15–49 let) za předpokladu, že by míry plodnosti, v tomto případě počítány z narozených celkem, a míry potratovosti podle věku zaznamenané ve sledovaném kalendářním roce zůstaly nezměněny po celé reprodukční období ženy.

Domácnosti a rodiny

Zdrojem informací o domácnostech a rodinách jsou výsledky výběrového šetření Životní podmínky. Účelem tohoto šetření je získat reprezentativní údaje o úrovni a struktuře příjmů a základní sociálně demografické charakteristiky domácností a jejich členů, potřebné k analýze příjmových ukazatelů. Šetření probíhá každoročně jako národní modifikace celoevropského šetření EU-SILC (*European Union Statistics on Income and Living Conditions*). Realizuje se jako čtyřletý rotační panel, v němž se čtvrtina domácností obměňuje každý rok. Publikované údaje o příjmech jsou za rok 2016, ostatní údaje zachycují stav v době šetření v roce 2017.

Výsledky výběrového šetření **Životní podmínky 2017** ukazují tabulky 1-29 až 1-38.

Definice ukazatelů v tabulkách ze šetření Životní podmínky

Hospodařící domácnost tvoří jedinec nebo skupina osob, bydlících ve vybraném bytě, které spolu trvale žijí a společně hradí základní a provozní výdaje domácnosti.

Do jednotlivých skupin byly domácnosti zařazovány podle postavení osoby v čele domácnosti.

Osobou v čele domácnosti je v úplných rodinách vždy muž (manžel, druh), bez ohledu na jeho ekonomickou aktivitu. V neúplných rodinách (jeden rodič s dětmi) se při určování osoby v čele přihlíží v prvé řadě k ekonomické aktivitě a ve druhé k výši peněžního příjmu jednotlivých členů domácnosti. Podle stejných pravidel se postupuje i u složitějších (vícegeneračních) typů hospodařících domácností.

Základní členění domácností podle **postavení osoby v čele:**

- **Domácnosti celkem** reprezentují průměrnou domácnost v ČR.
- **Domácnosti zaměstnanců** jsou domácnosti s osobou v čele v pracovním nebo služebním poměru, která pracuje na základě pracovní smlouvy nebo na základě dohody (o pracovní činnosti, o provedení práce).
- **Domácnosti samostatně činných osob** jsou domácnosti v čele s osobou zabývající se podnikáním nebo výkonem nezávislého povolání v jakémkoliv oboru.
- **Domácnosti důchodců bez pracujících členů** mají v čele osobu, která pobírá důchod a nepracuje buď vůbec, nebo jen velmi omezeně. Stejná podmínka platí i pro ostatní členy domácnosti.
- **Domácnosti nezaměstnaných** jsou domácnosti v čele s nezaměstnanou osobou, přičemž není rozhodující, zda pobírá podporu v nezaměstnanosti či nikoliv.

Vyživované dítě - dítě do skončení povinné školní docházky a dále dítě, které se soustavně, nejdéle však do 26 let, připravuje na budoucí povolání, i když má vlastní příjem (sirotčí důchod, stipendium, sociální dávky, příjmy z krátkodobé pracovní činnosti) a dále dítě, které se pro svůj duševní nebo tělesný stav není schopno připravovat na budoucí povolání nebo si zajistit vlastní obživu a dosud nepobírá invalidní důchod.

Pracující - osoby, které po celý rok, příp. jeho převážnou část, měly placené zaměstnání (zaměstnanci) nebo byly tzv. sebezaměstnané (samostatně činní, pomáhající rodinní příslušníci). Započtení jsou také studenti, důchodci a osoby pobírající rodičovský příspěvek s pravidelnými příjmy ze závislé činnosti nebo z podnikání. Nejsou zahrnuty osoby, které byly celý rok, resp. převažující část roku nezaměstnané.

Nejvyšší dosažené vzdělání je rozděleno do 4 stupňů: základní (vč. neukončeného), vyučení, úplné střední a vysokoškolské. Úplné střední vzdělání zahrnuje též vyučení s maturitou a pomaturitní studium. Absolvování vyšší odborné školy je zařazeno do vysokoškolského vzdělání. To dále zahrnuje všechny programy vysokoškolského studia, včetně bakalářského a doktorského.

Hrubý peněžní příjem domácnosti zahrnuje daň z příjmů a příspěvky na zdravotní a sociální pojištění, nezahrnuje vybrané úspory, výpůjčky. Hrubé příjmy z podnikání představují hospodářský výsledek (rozdíl mezi příjmy a výdaji) snížený o zaplacené pojistné na sociální zabezpečení, příspěvek na státní politiku zaměstnanosti a pojistné na zdravotní pojištění.

Čistým peněžním příjmem domácnosti se rozumí příjmy všech členů domácnosti po odečtení daně z příjmu a srážek na zdravotní a sociální pojištění.

Osoby ohrožené příjmovou chudobou (tab. 1-35) jsou osoby žijící v domácnostech, jejichž ekvivalizovaný disponibilní příjem je nižší než 60 % hodnoty mediánu tohoto příjmu za domácnosti celkem (tj. nižší než hranice chudoby). Ekvivalizovaný disponibilní příjem domácnosti se stanoví jako podíl disponibilního příjmu domácnosti a počtu jejích spotřebních jednotek (podle modifikované stupnice OECD). Takto vypočtený příjem je následně přiřazen všem osobám v příslušné domácnosti.

Vzdělanostní úroveň domácnosti se určuje podle nejvyššího dosaženého stupně vzdělání osoby v čele, v úplných rodinách se bere v úvahu i vzdělání druhého partnera.

- nízká úroveň – osoba v čele má základní vzdělání, resp. je bez vzdělání; v úplných rodinách mají odpovídající vzdělání oba partneři
- střední úroveň – osoba v čele, resp. alespoň jeden z partnerů má středoškolské vzdělání, žádný z nich nemá vysokoškolské vzdělání
- vysoká úroveň – osoba v čele, resp. alespoň jeden z partnerů má vysokoškolské vzdělání

Publikované indikátory chudoby patří do souboru ukazatelů používaných k hodnocení míry ohrožení chudobou.



Koeficient příjmové nerovnosti je poměr objemu příjmů 20 % osob s nejvyššími příjmy a 20 % osob s nejnižšími příjmy na spotřební jednotku podle modifikované stupnice OECD. Vyšší hodnota koeficientu znamená vyšší diferenciaci příjmů.

Indikátor relativního propadu příjmů je rozdíl mezi mediánem příjmu osob pod hranicí chudoby a danou hranicí chudoby, vyjádřený v % z této hranice. Vyšší hodnota koeficientu značí hlubší propad osob pod hranici chudoby.

Giniho koeficient se počítá z celého souboru osob uspořádaných vzestupně podle výše příjmu na spotřební jednotku podle modifikované stupnice OECD. Vyjadřuje vztah mezi kumulativním podílem počtu osob a kumulativním podílem jejich příjmů. Vyšší hodnota značí vyšší nerovnost v příjmech.

1. POPULATION, FAMILIES, AND HOUSEHOLDS

The basis of information on the demographic structure of the population and its changes is **population and housing censuses**, carried out periodically, the last of them took place as at 26 March 2011. Data measured in censuses are followed by intercensal **statistical population balances** and annually processed **statistics on marriages, divorces, births, deaths, abortions, and migration**. They result from processing of statistical reports on marriages, births, and deaths provided by registries and from processing of data taken over from other information systems. Since 2007 the Information System of the Ministry of Justice is the source of data on divorces (before 2007 the statistics was based on processing of reports on divorce). The Institute of Health Information and Statistics of the CR provides the Czech Statistical Office with data on abortions. The data on migration the CZSO takes over from information systems of the Directorate of the Alien Police Service and the Ministry of the Interior since 2001 (migration of foreigners) and since 2005 in an electronic form from information systems of the Directorate of the Alien Police Service and the Ministry of the Interior. Before 2005 the statistics was based on processing of reports on migration. Data on the number of foreigners with residence permit are taken over from the Directorate of the Alien Police Service and from the Department for Asylum and Migration Policy of the Ministry of the Interior of the Czech Republic.

Births

The **number of born children** (live births, stillborn) is obtained by summarization of individual statistical reports on births. It does not include children born during secret childbirths (including found children) pursuant to the Act No 20/1966 Sb, on public health care, as amended by the Act No 422/2004 Sb.

Pursuant to the Decree of the Ministry of Health of the CSR No 11/1988, on mandatory notifications of terminated pregnancies, death of a child, and death of the mother, which was repealed on 1 April 2012 by the Act No. 372/2011 Sb, on health services, a **live birth** is a foetus that after delivery shows at least one sign of life and whose birth weight is 500 g or more or below 500 g provided that it has survived 24 hours after the delivery. Signs of life are breathing, beating of the heart, pulsation of the umbilical cord, and movement of voluntary muscles.

A **stillborn child** is a foetus showing no sign of life and its birth weight is 1 000 g or more.

The Czech legislation valid now (as at the date of the publication release) does not include general definitions of the terms “delivery of a live birth” and “delivery of a stillborn child”. The live birth is defined in Regulation (EU) No 1260/2013 of the European Parliament and of the Council on European demographic statistics, where it refers to the birth of a child who breathes or shows any other evidence of life. A stillborn child is defined in the Commission Regulation (EU) No 328/2011 implementing Regulation (EC) No 1338/2008 of the European Parliament and of the Council on Community statistics on public health and safety at work, as regards statistics on causes of death, namely for the purposes of the Regulation. The guidelines for filling in the “Death certificate (Report on examination of the deceased person)” also contain the definition of a stillborn child, namely for the needs of filling in of the “Death certificate (Report on examination of the deceased person)”. The regulation and guidelines show that a stillborn child is considered to be one that shows no signs of life and has a birth weight of 500 g or more.

Abortions

In demographic statistics **abortions** shall mean premature terminations of pregnancies classified by a doctor as termination of pregnancy by abortion. Pursuant to the Regulation of the Ministry of Health of the CSR No. 11/1988, on mandatory notifications of terminated pregnancies, death of a child, and death of the mother, which was repealed on 1 April 2012 by the Act No. 372/2011 Sb, on health services, An abortion is a termination of pregnancy of a woman, at which:

- a) The foetus shows no sign of life and its birth weight is below 1 000 g or, provided that it cannot be measured, if the pregnancy has been shorter than 28 weeks;
- b) The foetus shows at least one sign of life and its birth weight is below 500 g, but it has not lived longer than 24 hours after the delivery; and
- c) a gestational sack without a foetus or gestational tissue were extracted from a woman’s uterus.

Cases of termination of ectopic pregnancy or induced abortions carried out the way as determined by special regulations are also considered abortions.

The current legal regulations (the Act No 372/2011 Sb, on health services) define only a **foetus after abortion**, which is a foetus that after the complete expulsion or extraction from its mother



shows none of the signs of life and at the same time its birth weight is lower than 500 g and provided that the weight cannot be measured, if the pregnancy lasted less than 22 weeks.

Abortions are dealt with in two chapters – “Population, Families, and Households” and “Health”. The former chapter shows the total number of abortions and total abortion rate, and the latter chapter pays special attention to respective types of abortions (spontaneous abortions, induced abortions, and terminated ectopic pregnancies).

Age-Specific Reproduction Rates

The **age-specific fertility rate** is the number of live births to women of a given age per 1 000 women of the same age in the mid-year population.

The **total fertility rate**, which is the sum of age-specific fertility rates shows the average number of children that would be born alive to a woman provided that age-specific fertility rates recorded in the reference calendar year would have remained unchanged during her childbearing period (in her age 15–49 years).

The **gross reproduction rate** is the average number of daughters that would be born alive to a woman provided that age-specific fertility rates recorded in the reference calendar year would have remained unchanged during her childbearing period (in her age 15–49 years).

The **net reproduction rate** is the average number of daughters that would be born alive to a woman and would survive until the age of her mother at the time of delivery provided that age-specific fertility and mortality rates recorded in a reference calendar year would have remained unchanged during her childbearing period (in her age 15–49 years). In order to maintain the stationary number of population in the future, the net reproduction rate must be equal to one.

The **age-specific abortion rate** is the number of abortions of all types in women of the given age per 1 000 mid-year population of women of the same age.

The **total abortion rate** is the average number of abortions that a woman in the given population would have during her childbearing period (in her age 15–49 years) provided that age-specific abortion rates recorded in a reference calendar year would have remained unchanged during her childbearing period (in her age 15–49 years).

The **age-specific pregnancy rate**: the number of all pregnancies (i.e. the sum of live births, stillbirths, and all abortions) in women of the given age per 1 000 women of the same age.

The **total pregnancy rate**: the average number of pregnancies that a woman would have during her childbearing period (in her age 15–49 years) provided that pregnancy rates (in this case calculated from births, total) and age-specific abortion rates recorded in the reference calendar year would have remained unchanged during the entire childbearing period of the woman.

Households and Families

Results of the Living Conditions sample survey are the source of information on households and families. The aim of the survey is to acquire representative data on the level and structure of income and on basic social and demographic characteristics of households and their members necessary for the income indicators analysis. The survey takes place every year as a national modification of the pan-European survey of the European Union Statistics on Income and Living Conditions (EU-SILC). It is carried out as a four-year rotation panel, in which one fourth of the households is replaced every year. Published data on income are for the year 2016; other data capture the situation at the moment of the survey in 2017.

Tables 1-29 to 1-38 give results of the “**Living Conditions 2014**” sample survey.

Definitions of indicators in tables from the Living Conditions sample survey

A **private household** is a set of persons who share a dwelling and basic expenditure (on nutrition, household operation, maintenance of the dwelling, etc.).

Households were classified to respective groups by activity status of the head of household.

The **head of household** in two-parent families is always a man (husband or common-law husband) irrespective of his economic activity. Determining the head of household in lone-parent families (one parent with children) the economic activity of the family members is considered first and only then the amount of financial income of individual household members. The same rules are applied to more complicated (multi-generation) types of private households.

Basic division of households by **economic activity of the head of household**:

- **Households, total** represent the average household in the Czech Republic.
- **Households of employees** are households, in which the head of household is in employment or service relation under employment contract, contract for work, or contract for services.
- **Households of the self-employed** are households, in which the head of household is a self-employed person, i.e. a person undertaking a self-employing business in any industry.
- **Pensioner households without economically active members** are households with the head of household receiving a pension and not working either at all or his/her economic activities are very limited. The same condition applies to other members of the household as well.
- **Households of the unemployed** are households, in which the head of household is an unemployed person irrespective of whether he/she is receiving an unemployment benefit or not.

A **dependent child** is a child up to 26 years of age at the latest if he/she is permanently schooling or training for his/her future occupation even if he/she has his/her own income (orphan pension, scholarship, social benefits, income from short-term work activities), or who is unable to undergo such schooling or training due to adverse mental or physical health condition, or is unable to earn his/her living and has not been granted his/her disability pension, yet.

Working persons are persons, who were in paid employment (employees) or self-employment (own-account workers, family workers) for all the year, or most of the year. This also includes persons who have regular income from employment or self-employment and are studying, receiving pension or parental benefits at the same time. Persons, who were unemployed for all the year, or most of the year, are not included.

Educational attainment is subdivided into four levels as follows: primary education (including no education), secondary education without A-level examination, which includes vocational training, secondary education with A-level examination, and higher education. Secondary education includes also secondary education without A-level examination and secondary education with A-level examination and post-secondary, non tertiary education. Graduation from the higher professional school is included in higher education. Higher education, furthermore, encompasses all study programmes of bachelor, master, and doctoral study programmes at universities.

The **gross money income** of a household includes income tax and health and social insurance schemes contributions and is net of drawn savings, credits, and loans. Gross income from business activity is an economic result (difference between income and expenditure) with deduced contributions to the, state employment policy, and statutory contributions to social insurance and health insurance schemes.

The **net money income** of a household is income of all household members after deduction of income tax and contributions to health and social insurance schemes.

Persons at risk of income poverty (Table 1-35) are persons living in households, equivalised disposable income of which is below 60% of the value of the equivalised disposable income median calculated for total households (i.e. below the at-risk-of-poverty threshold). Equivalised disposable income of a household is calculated as the household disposable income divided by its equivalent size, according to the OECD-modified scale. This way calculated income is then allocated to all persons of the relevant household.

The **education level of a household** is determined by educational attainment of the head of household. In complete, two-parent families educational attainment of the partner is also taken into account. It is classified as follows:

- Low level means the head of household has primary education or has no education at all; in complete, two-parent families both the partners have the relevant educational attainment;
- Medium level means the head of household or, at least, one of the partners has secondary education and none of the partners has higher education; and
- High level means the head of household or, at least, one of the partners has higher education.

Published poverty indicators belong to the set of indicators used for evaluation of the at-risk-of-poverty rate.

The **income quintile share ratio** (or the **S80/S20 ratio**) is the measure of the inequality of income distribution. It is calculated as the ratio of total income received by the 20% of the population with the highest income (the top quintile) to that received by the 20% of the population with the lowest income (the bottom quintile). All incomes are compiled as equivalised disposable incomes using the OECD-modified scale. The higher coefficient value, the more differentiated income.

Relative median at-risk-of-poverty gap is calculated as the difference between the median equivalised disposable income of people below the at-risk-of-poverty threshold and the at-risk-of-poverty threshold, expressed as a percentage of the at-risk-of-poverty threshold (cut-off point: 60% of national median equivalised disposable income). The higher the coefficient value, the deeper person's fall below the at-risk-of-poverty threshold.

The **Gini coefficient** is calculated from a whole population of persons arranged upward by the level of their equivalised disposable income, according to the OECD-modified scale. It expresses the relation in between the cumulative share of the number of persons to the cumulative share of their equivalised disposable income. The higher the coefficient value, the higher income inequality.

OBYVATELSTVO

POPULATION

1 - 1. Obyvatelstvo podle pohlaví a věku k 31. 12. daného roku
Population by sex and by age as at 31 December of a given year

Pramen: ČSÚ

Source: CZSO

| Rok Year | Ženy Females | | Muži Males | | Celkem Total | | Struktura v % Structure (%) | |
|--|------------------|-------|------------------|-------|------------------|-------|--------------------------------|---------------|
| | osoby Persons | % | osoby Persons | % | osoby Persons | % | ženy Females | muži Males |
| Celkem <i>Total</i> | | | | | | | | |
| 1993 | 5 314 716 | 100,0 | 5 019 297 | 100,0 | 10 334 013 | 100,0 | 51,4 | 48,6 |
| 1995 | 5 304 829 | 100,0 | 5 016 515 | 100,0 | 10 321 344 | 100,0 | 51,4 | 48,6 |
| 2000 | 5 269 815 | 100,0 | 4 996 731 | 100,0 | 10 266 546 | 100,0 | 51,3 | 48,7 |
| 2005 | 5 248 431 | 100,0 | 5 002 648 | 100,0 | 10 251 079 | 100,0 | 51,2 | 48,8 |
| 2008 | 5 331 165 | 100,0 | 5 136 377 | 100,0 | 10 467 542 | 100,0 | 50,9 | 49,1 |
| 2009 | 5 349 616 | 100,0 | 5 157 197 | 100,0 | 10 506 813 | 100,0 | 50,9 | 49,1 |
| 2010 | 5 363 971 | 100,0 | 5 168 799 | 100,0 | 10 532 770 | 100,0 | 50,9 | 49,1 |
| 2011 | 5 347 235 | 100,0 | 5 158 210 | 100,0 | 10 505 445 | 100,0 | 50,9 | 49,1 |
| 2012 | 5 351 776 | 100,0 | 5 164 349 | 100,0 | 10 516 125 | 100,0 | 50,9 | 49,1 |
| 2013 | 5 350 039 | 100,0 | 5 162 380 | 100,0 | 10 512 419 | 100,0 | 50,9 | 49,1 |
| 2014 | 5 361 348 | 100,0 | 5 176 927 | 100,0 | 10 538 275 | 100,0 | 50,9 | 49,1 |
| 2015 | 5 367 513 | 100,0 | 5 186 330 | 100,0 | 10 553 843 | 100,0 | 50,9 | 49,1 |
| 2016 | 5 378 133 | 100,0 | 5 200 687 | 100,0 | 10 578 820 | 100,0 | 50,8 | 49,2 |
| 2017 | 5 390 264 | 100,0 | 5 219 791 | 100,0 | 10 610 055 | 100,0 | 50,8 | 49,2 |
| Věková skupina 0–14 let <i>Age group 0–14 years</i> | | | | | | | | |
| 1993 | 979 932 | 18,4 | 1 029 820 | 20,5 | 2 009 752 | 19,4 | 48,8 | 51,2 |
| 1995 | 923 379 | 17,4 | 969 880 | 19,3 | 1 893 259 | 18,3 | 48,8 | 51,2 |
| 2000 | 810 567 | 15,4 | 853 867 | 17,1 | 1 664 434 | 16,2 | 48,7 | 51,3 |
| 2005 | 730 146 | 13,9 | 771 185 | 15,4 | 1 501 331 | 14,6 | 48,6 | 51,4 |
| 2008 | 720 054 | 13,5 | 759 953 | 14,8 | 1 480 007 | 14,1 | 48,7 | 51,3 |
| 2009 | 727 365 | 13,6 | 767 005 | 14,9 | 1 494 370 | 14,2 | 48,7 | 51,3 |
| 2010 | 738 955 | 13,8 | 779 187 | 15,1 | 1 518 142 | 14,4 | 48,7 | 51,3 |
| 2011 | 750 307 | 14,0 | 790 934 | 15,3 | 1 541 241 | 14,7 | 48,7 | 51,3 |
| 2012 | 759 767 | 14,2 | 800 529 | 15,5 | 1 560 296 | 14,8 | 48,7 | 51,3 |
| 2013 | 768 238 | 14,4 | 809 217 | 15,7 | 1 577 455 | 15,0 | 48,7 | 51,3 |
| 2014 | 779 580 | 14,5 | 821 465 | 15,9 | 1 601 045 | 15,2 | 48,7 | 51,3 |
| 2015 | 791 107 | 14,7 | 832 609 | 16,1 | 1 623 716 | 15,4 | 48,7 | 51,3 |
| 2016 | 802 627 | 14,9 | 844 648 | 16,2 | 1 647 275 | 15,6 | 48,7 | 51,3 |
| 2017 | 814 133 | 15,1 | 856 544 | 16,4 | 1 670 677 | 15,7 | 48,7 | 51,3 |
| Věková skupina 15–59 let <i>Age group 15–59 years</i> | | | | | | | | |
| 1993 | 3 218 572 | 60,6 | 3 247 506 | 64,7 | 6 466 078 | 62,6 | 49,8 | 50,2 |
| 1995 | 3 267 551 | 61,6 | 3 303 427 | 65,9 | 6 570 978 | 63,7 | 49,7 | 50,3 |
| 2000 | 3 330 741 | 63,2 | 3 376 152 | 67,6 | 6 706 893 | 65,3 | 49,7 | 50,3 |
| 2005 | 3 313 701 | 63,1 | 3 381 667 | 67,6 | 6 695 368 | 65,3 | 49,5 | 50,5 |
| 2008 | 3 301 344 | 61,9 | 3 422 632 | 66,6 | 6 723 976 | 64,2 | 49,1 | 50,9 |
| 2009 | 3 283 877 | 61,4 | 3 408 483 | 66,1 | 6 692 360 | 63,7 | 49,1 | 50,9 |
| 2010 | 3 256 233 | 60,7 | 3 378 699 | 65,4 | 6 634 932 | 63,0 | 49,1 | 50,9 |
| 2011 | 3 197 205 | 59,8 | 3 321 823 | 64,4 | 6 519 028 | 62,1 | 49,0 | 51,0 |
| 2012 | 3 163 424 | 59,1 | 3 289 640 | 63,7 | 6 453 064 | 61,4 | 49,0 | 51,0 |
| 2013 | 3 127 331 | 58,5 | 3 253 087 | 63,0 | 6 380 418 | 60,7 | 49,0 | 51,0 |
| 2014 | 3 100 068 | 57,8 | 3 229 401 | 62,4 | 6 329 469 | 60,1 | 49,0 | 51,0 |
| 2015 | 3 071 816 | 57,2 | 3 204 541 | 61,8 | 6 276 357 | 59,5 | 48,9 | 51,1 |
| 2016 | 3 046 771 | 56,7 | 3 183 897 | 61,2 | 6 230 668 | 58,9 | 48,9 | 51,1 |
| 2017 | 3 028 662 | 56,2 | 3 171 965 | 60,8 | 6 200 627 | 58,4 | 48,8 | 51,2 |
| Věková skupina 60 a více let <i>Age group 60+ years</i> | | | | | | | | |
| 1993 | 1 116 212 | 21,0 | 741 971 | 14,8 | 1 858 183 | 18,0 | 60,1 | 39,9 |
| 1995 | 1 113 899 | 21,0 | 743 208 | 14,8 | 1 857 107 | 18,0 | 60,0 | 40,0 |
| 2000 | 1 128 507 | 21,4 | 766 712 | 15,3 | 1 895 219 | 18,5 | 59,5 | 40,5 |
| 2005 | 1 204 584 | 23,0 | 849 796 | 17,0 | 2 054 380 | 20,0 | 58,6 | 41,4 |
| 2008 | 1 309 767 | 24,6 | 953 792 | 18,6 | 2 263 559 | 21,6 | 57,9 | 42,1 |
| 2009 | 1 338 374 | 25,0 | 981 709 | 19,0 | 2 320 083 | 22,1 | 57,7 | 42,3 |
| 2010 | 1 368 783 | 25,5 | 1 010 913 | 19,6 | 2 379 696 | 22,6 | 57,5 | 42,5 |
| 2011 | 1 399 723 | 26,2 | 1 045 453 | 20,3 | 2 445 176 | 23,3 | 57,2 | 42,8 |
| 2012 | 1 428 585 | 26,7 | 1 074 180 | 20,8 | 2 502 765 | 23,8 | 57,1 | 42,9 |
| 2013 | 1 454 470 | 27,2 | 1 100 076 | 21,3 | 2 554 546 | 24,3 | 56,9 | 43,1 |
| 2014 | 1 481 700 | 27,6 | 1 126 061 | 21,8 | 2 607 761 | 24,7 | 56,8 | 43,2 |
| 2015 | 1 504 590 | 28,0 | 1 149 180 | 22,2 | 2 653 770 | 25,1 | 56,7 | 43,3 |
| 2016 | 1 528 735 | 28,4 | 1 172 142 | 22,5 | 2 700 877 | 25,5 | 56,6 | 43,4 |
| 2017 | 1 547 469 | 28,7 | 1 191 282 | 22,8 | 2 738 751 | 25,8 | 56,5 | 43,5 |



Zaostřeno na ženy a muže
Focus on Women and Men

OBYVATELSTVO

POPULATION

1 - 2. Struktura obyvatelstva podle pohlaví, věku a nejvyššího dosaženého vzdělání

Population structure by sex, age and educational attainment

Pramen: VŠPS, ČSÚ

Source: Labour force Sample Survey, CZSO

| Věková skupina (v letech) | Nejvyšší dosažené vzdělání | 1993 | | 1995 | | 2000 | | 2005 | | 2010 | | 2015 | | 2017 | | Educational attainment | Age group (years) |
|---------------------------|----------------------------|--------------|------------|--------------|------------|--------------|------------|--------------|------------|--------------|------------|--------------|------------|--------------|------------------|---|-------------------|
| | | ženy Females | muži Males | ženy Females | muži Males | ženy Females | muži Males | ženy Females | muži Males | ženy Females | muži Males | ženy Females | muži Males | ženy Females | muži Males | | |
| 15-24 | Celkem (tis. osob) | 810,6 | 847,7 | 836,9 | 874,7 | 764,3 | 797,8 | 662,9 | 694,1 | 630,1 | 666,4 | 520,9 | 546,3 | 487,4 | 512,2 | Total (thous. persons) | 15-24 |
| | | % | | | | | | | | | | | | | | | |
| | základní a bez vzdělání | 37,8 | 36,2 | 40,2 | 38,8 | 40,8 | 41,9 | 46,5 | 46,3 | 44,2 | 44,3 | 43,0 | 44,1 | 46,7 | 47,4 | No education and primary education | |
| | střední bez maturity | 29,4 | 38,3 | 27,8 | 36,9 | 18,2 | 28,5 | 13,5 | 23,5 | 10,1 | 18,3 | 8,5 | 17,9 | 8,1 | 16,5 | Secondary education without A-level examination | |
| | střední s maturitou | 31,1 | 23,5 | 31,0 | 23,2 | 39,3 | 28,1 | 37,5 | 28,7 | 40,1 | 34,7 | 40,6 | 33,4 | 36,6 | 31,7 | Secondary education with A-level examination | |
| vysokoškolské | 1,2 | 1,6 | 0,9 | 1,1 | 1,7 | 1,5 | 2,6 | 1,5 | 5,6 | 2,7 | 7,9 | 4,6 | 8,6 | 4,4 | Higher education | | |
| 25-34 | Celkem (tis. osob) | 656,1 | 682,2 | 668,0 | 695,6 | 751,4 | 783,6 | 841,7 | 876,4 | 805,7 | 859,5 | 698,7 | 737,0 | 685,0 | 721,9 | Total (thous. persons) | 25-34 |
| | | % | | | | | | | | | | | | | | | |
| | základní a bez vzdělání | 11,7 | 6,8 | 10,4 | 7,5 | 8,5 | 6,7 | 6,6 | 5,6 | 6,6 | 5,0 | 6,3 | 6,3 | 6,5 | 5,5 | No education and primary education | |
| | střední bez maturity | 36,9 | 50,2 | 36,5 | 49,7 | 37,9 | 49,8 | 34,5 | 47,3 | 23,9 | 38,7 | 18,6 | 32,2 | 17,7 | 29,8 | Secondary education without A-level examination | |
| | střední s maturitou | 40,5 | 28,9 | 42,5 | 29,6 | 42,7 | 32,0 | 44,2 | 33,3 | 44,1 | 36,3 | 37,2 | 37,4 | 35,5 | 37,2 | Secondary education with A-level examination | |
| vysokoškolské | 10,9 | 14,1 | 10,5 | 13,2 | 10,9 | 11,5 | 14,6 | 13,8 | 25,4 | 20,1 | 37,9 | 24,1 | 40,3 | 27,4 | Higher education | | |
| 35-44 | Celkem (tis. osob) | 787,7 | 796,0 | 748,8 | 758,6 | 679,8 | 698,4 | 670,3 | 695,6 | 763,2 | 807,1 | 855,8 | 905,1 | 853,2 | 903,0 | Total (thous. persons) | 35-44 |
| | | % | | | | | | | | | | | | | | | |
| | základní a bez vzdělání | 23,0 | 11,0 | 20,6 | 9,0 | 13,8 | 7,3 | 8,4 | 5,3 | 5,7 | 4,1 | 4,6 | 3,9 | 4,3 | 4,5 | No education and primary education | |
| | střední bez maturity | 35,4 | 53,6 | 36,9 | 55,5 | 36,3 | 52,6 | 35,4 | 47,8 | 35,9 | 47,1 | 30,7 | 40,9 | 27,1 | 38,9 | Secondary education without A-level examination | |
| | střední s maturitou | 32,8 | 21,4 | 33,8 | 22,5 | 38,7 | 25,7 | 43,7 | 31,1 | 42,6 | 32,2 | 40,8 | 33,9 | 41,0 | 32,7 | Secondary education with A-level examination | |
| vysokoškolské | 8,9 | 14,0 | 8,7 | 13,0 | 11,1 | 14,5 | 12,5 | 15,7 | 15,8 | 16,7 | 24,0 | 21,3 | 27,6 | 23,8 | Higher education | | |
| 45-54 | Celkem (tis. osob) | 694,8 | 675,9 | 745,1 | 727,3 | 807,9 | 792,4 | 738,2 | 730,3 | 681,9 | 693,6 | 672,7 | 698,3 | 679,0 | 650,8 | Total (thous. persons) | 45-54 |
| | | % | | | | | | | | | | | | | | | |
| | základní a bez vzdělání | 29,4 | 11,5 | 25,6 | 10,1 | 22,8 | 9,6 | 16,6 | 6,5 | 12,0 | 4,9 | 6,7 | 4,0 | 6,3 | 4,5 | No education and primary education | |
| | střední bez maturity | 31,3 | 52,3 | 32,9 | 51,6 | 34,1 | 53,3 | 36,2 | 54,6 | 34,3 | 50,6 | 32,8 | 45,6 | 33,1 | 44,6 | Secondary education without A-level examination | |
| | střední s maturitou | 31,9 | 25,0 | 33,6 | 24,9 | 35,1 | 24,2 | 36,4 | 23,9 | 39,7 | 26,8 | 41,5 | 29,8 | 42,2 | 31,9 | Secondary education with A-level examination | |
| vysokoškolské | 7,3 | 11,2 | 7,9 | 13,3 | 7,9 | 12,9 | 10,8 | 15,0 | 14,0 | 17,7 | 19,1 | 20,6 | 18,4 | 19,0 | Higher education | | |
| 55-64 | Celkem (tis. osob) | 538,6 | 467,5 | 526,4 | 460,8 | 575,0 | 515,9 | 711,3 | 649,7 | 774,4 | 716,4 | 714,1 | 676,7 | 679,0 | 650,8 | Total (thous. persons) | 55-64 |
| | | % | | | | | | | | | | | | | | | |
| | základní a bez vzdělání | 45,4 | 18,4 | 42,8 | 16,3 | 33,8 | 13,8 | 24,3 | 8,5 | 19,7 | 7,2 | 18,0 | 6,2 | 14,2 | 4,9 | No education and primary education | |
| | střední bez maturity | 30,6 | 46,7 | 29,3 | 47,0 | 28,6 | 48,4 | 32,6 | 52,7 | 34,8 | 53,9 | 35,4 | 53,2 | 35,1 | 52,9 | Secondary education without A-level examination | |
| | střední s maturitou | 19,2 | 24,1 | 23,0 | 25,0 | 30,7 | 26,3 | 34,9 | 25,4 | 36,2 | 24,9 | 34,4 | 24,0 | 36,3 | 23,8 | Secondary education with A-level examination | |
| vysokoškolské | 4,9 | 10,8 | 4,9 | 11,7 | 6,9 | 11,6 | 8,2 | 13,4 | 9,2 | 14,0 | 12,1 | 16,6 | 14,5 | 18,4 | Higher education | | |
| 65+ | Celkem (tis. osob) | 832,4 | 503,2 | 846,9 | 517,3 | 873,7 | 546,4 | 881,6 | 564,0 | 966,5 | 649,3 | 1 117,1 | 791,6 | 1 171,2 | 841,2 | Total (thous. persons) | 65+ |
| | | % | | | | | | | | | | | | | | | |
| | základní a bez vzdělání | 62,5 | 30,2 | 60,5 | 26,8 | 57,8 | 24,4 | 47,9 | 17,3 | 37,7 | 10,9 | 29,4 | 8,6 | 27,3 | 7,2 | No education and primary education | |
| | střední bez maturity | 24,3 | 39,4 | 24,7 | 41,1 | 24,2 | 40,4 | 29,6 | 45,2 | 29,9 | 45,7 | 31,7 | 50,2 | 32,2 | 48,2 | Secondary education without A-level examination | |
| | střední s maturitou | 10,9 | 19,7 | 12,0 | 21,2 | 14,9 | 22,6 | 18,6 | 24,6 | 26,2 | 27,9 | 30,9 | 25,8 | 32,3 | 28,0 | Secondary education with A-level examination | |
| vysokoškolské | 2,2 | 10,7 | 2,8 | 10,9 | 3,1 | 12,6 | 3,9 | 13,0 | 6,2 | 15,5 | 8,0 | 15,4 | 8,2 | 16,6 | Higher education | | |

Zaostřeno na ženy a muže
Focus on Women and Men

OBYVATELSTVO

POPULATION

1 - 3. Struktura obyvatelstva podle pohlaví a vzdělání, mezinárodní srovnání¹⁾
Population structure by sex and educational attainment, international comparison¹⁾

Pramen: Výběrové šetření pracovních sil, Eurostat
K 24. říjnu 2018.

Source: Labour Force Survey, Eurostat
As at 24 Oct 2018.

| Území, země | 2005 | | | | 2010 | | | | 2017 | | | | Territory, country |
|------------------------|---|----------------|---|---------------|---|----------------------|---|---------------|---|---------------------|---|---------------|---|
| | Celkem (v tisících) Total (thousand persons) | | Z toho s terciárním vzděláním (v %) Of which with tertiary education (%) | | Celkem (v tisících) Total (thousand persons) | | Z toho s terciárním vzděláním (v %) Of which with tertiary education (%) | | Celkem (v tisících) Total (thousand persons) | | Z toho s terciárním vzděláním (v %) Of which with tertiary education (%) | | |
| | ženy Females | muži Males | ženy Females | muži Males | ženy Females | muži Males | ženy Females | muži Males | ženy Females | muži Males | ženy Females | muži Males | |
| EU 28 | | | | | 190 953 | 185 988 | 21,8 | 21,2 | 192 067 | 188 151 | 27,6 | 25,1 | EU28 |
| EU 19 | 125 588 | 122 650 | 18,0 | 19,6 | 126 712 | 123 598 | 21,3 | 21,6 | 127 833 | 125 352 | 26,5 | 25,1 | EU19 |
| Belgie | 3 937 | 3 903 | 26,2 | 24,5 | 4 061 | 4 040 | 30,8 | 27,7 | 4 193 ²⁾ | 4 166 ²⁾ | 36,5 ²⁾ | 31,8 | Belgium |
| Bulharsko | 3 137 | 2 979 | 20,1 | 14,1 | 2 958 ²⁾ | 2 869 ²⁾ | 23,1 | 15,2 | 2 766 | 2 689 | 28,2 | 18,9 | Bulgaria |
| Česká republika | 4 103 | 3 996 | 9,4 | 12,1 | 4 191 | 4 144 | 13,6 | 14,7 | 4 103 | 4 059 | 20,8 | 19,3 | Czech Republic |
| Dánsko | 2 000 | 2 011 | 29,1 | 25,7 | 2 070 | 2 080 | 27,8 | 23,9 | 2 161 ²⁾ | 2 180 ²⁾ | 33,6 ²⁾ | 26,3 | Denmark |
| Estonsko | 558 | 492 | 31,9 | 22,5 | 539 | 485 | 36,4 | 22,1 | 504 | 468 | 42,3 | 26,4 | Estonia |
| Finsko | 1 975 | 1 953 | 30,2 | 24,3 | 2 019 | 2 006 | 34,7 | 26,6 | 2 047 | 2 049 | 40,8 | 30,2 | Finland |
| Francie | 22 568 | 21 454 | 22,5 | 20,7 | 22 954 | 21 912 | 25,9 | 23,4 | 24 466 | 23 248 | 31,5 | 28,0 | France |
| Chorvatsko | 1 709 | 1 592 | 12,5 | 13,2 | 1 680 ²⁾ | 1 618 ²⁾ | 16,1 | 14,6 | 1 605 | 1 556 | 22,2 | 18,3 | Croatia |
| Irsko | 1 540 | 1 550 | 25,7 | 22,2 | 1 682 | 1 682 | 33,0 | 27,4 | 1 777 ²⁾ | 1 746 ²⁾ | 38,6 ²⁾ | 32,9 | Ireland |
| Itálie | 22 536 | 21 838 | 10,1 | 9,5 | 22 931 | 22 244 | 13,0 | 11,0 | 22 902 | 22 375 | 17,6 | 13,5 | Italy |
| Kypr | 282 | 264 | 24,1 | 24,0 | 322 | 294 | 31,8 | 28,5 | 331 | 308 | 39,5 | 32,1 | Cyprus |
| Litva | 1 361 | 1 205 | 23,2 | 18,3 | 1 289 | 1 137 | 29,8 | 20,6 | 1 124 | 1 005 | 38,8 | 27,1 | Lithuania |
| Lotyšsko | 936 | 805 | 19,2 | 13,5 | 876 | 759 | 26,1 | 16,8 | 756 | 668 | 35,2 | 21,8 | Latvia |
| Lucembursko | 172 | 171 | 19,5 | 23,8 | 190 | 189 | 24,5 | 30,9 | 223 | 230 | 27,5 | 26,4 | Luxembourg |
| Maďarsko | 4 038 | 3 685 | 14,4 | 13,5 | 3 989 | 3 674 | 17,9 | 15,0 | 3 848 | 3 613 | 22,3 | 18,2 | Hungary |
| Malta | 154 | 154 | 9,1 | 10,7 | 160 | 162 | 13,8 | 13,4 | 179 | 188 | 20,5 | 20,0 | Malta |
| Německo | 32 059 | 31 856 | 15,9 | 24,2 | 31 209 ²⁾ | 30 713 ²⁾ | 18,7 | 26,0 | 30 802 | 31 252 | 21,6 | 27,7 | Germany |
| Nizozemsko | 6 081 | 6 110 | 22,9 | 27,2 | 6 203 ²⁾ | 6 209 ²⁾ | 24,8 | 28,4 | 6 438 | 6 433 | 29,9 | 30,3 | Netherlands |
| Polsko | 14 986 | 14 202 | 14,9 | 12,0 | 14 583 ²⁾ | 14 026 ²⁾ | 21,3 | 15,9 | 14 282 | 13 701 | 28,9 | 20,6 | Poland |
| Portugalsko | 4 140 | 3 896 | 11,9 | 8,2 | 4 154 | 3 883 | 15,1 | 10,2 | 4 064 | 3 725 | 23,6 | 15,9 | Portugal |
| Rakousko | 3 140 | 3 058 | 11,9 | 17,2 | 3 230 | 3 139 | 13,8 | 18,0 | 3 336 | 3 279 | 27,5 | 29,2 | Austria |
| Rumunsko | 8 695 | 8 325 | 8,1 | 9,0 | 7 930 ²⁾ | 7 677 ²⁾ | 10,8 | 11,3 | 7 581 | 7 445 | 14,9 | 13,6 | Romania |
| Řecko | 4 295 | 4 179 | 15,3 | 16,9 | 4 253 | 4 114 | 19,2 | 19,5 | 4 081 | 3 931 | 26,3 | 24,4 | Greece |
| Slovensko | 2 143 | 2 046 | 10,4 | 11,7 | 2 191 | 2 115 | 15,7 | 13,4 | 2 160 | 2 115 | 22,3 | 17,6 | Slovakia |
| Slovinsko | 798 | 793 | 17,5 | 14,7 | 797 | 814 | 22,7 | 16,6 | 778 | 799 | 32,0 | 22,4 | Slovenia |
| Španělsko | 16 913 | 16 923 | 23,8 | 23,4 | 17 643 | 17 702 | 27,2 | 25,3 | 17 673 | 17 367 | 32,0 | 29,0 | Spain |
| Švédsko | 3 301 | 3 358 | 27,3 | 20,0 | 3 470 | 3 548 | 31,3 | 23,6 | 3 642 | 3 761 | 40,2 | 29,3 | Sweden |
| Velká Británie | 22 427 | 21 804 | 21,8 | 23,5 | 23 370 ²⁾ | 22 755 ²⁾ | 29,1 | 28,1 | 24 247 | 23 795 | 36,6 | 33,9 | United Kingdom |
| Ostatní země | | | | | | | | | | | | | Other countries |
| Island | 100 | 102 | 25,0 | 20,3 | 111 | 112 | 28,6 | 21,5 | 117 | 123 | 39,8 | 27,8 | Iceland |
| Makedonie | | | | | 796 | 803 | | | 809 | 818 | 18,8 | 16,5 | Macedonia (the former Yugoslav Republic of) |
| Norsko | 1 643 | 1 664 | 29,0 | 25,6 | 1 780 | 1 830 | 32,3 | 27,2 | 1 939 | 2 018 | 39,0 | 32,4 | Norway |
| Švýcarsko | 2 856 | 2 789 | 15,8 | 30,8 | 3 006 | 2 975 | 22,8 | 34,7 | 3 205 | 3 195 | 30,7 | 40,2 | Switzerland |
| Turecko | | | | | 25 560 | 24 959 | 8,3 | 12,0 | 28 693 | 28 613 | 14,4 | 17,4 | Turkey |

¹⁾ Jedná se o obyvatelstvo ve věku 15–74 let, podle klasifikace ISCED 2011.

²⁾ Časová řada je přerušena.

¹⁾ Population aged 15–74 years, classified according to ISCED 2011.

²⁾ The time series is disrupted.



OBYVATELSTVO

POPULATION

1 - 4. Obyvatelstvo podle pohlaví a pětiletých věkových skupin 31. 12. daného roku

Population structure by sex and by age as at 31 December of a given year

Pramen: ČSÚ

Source: CZSO

| v procentech | | percentage | | | | | | | | | |
|--------------|----------------|---------------------------|-----|-------|-------|-------|-------------------|-------|-------|-------|-------|
| Rok Year | Pohlaví Sex | Věková skupina (v letech) | | | | | Age group (years) | | | | |
| | | 0-4 | 5-9 | 10-14 | 15-19 | 20-24 | 25-29 | 30-34 | 35-39 | 40-44 | 45-49 |
| 1993 | ženy / Females | 5,7 | 6,0 | 6,7 | 8,4 | 7,1 | 6,4 | 6,0 | 7,0 | 7,7 | 7,5 |
| | muži / Males | 6,4 | 6,7 | 7,5 | 9,2 | 7,9 | 7,0 | 6,5 | 7,5 | 8,2 | 7,9 |
| 1995 | ženy / Females | 5,2 | 5,9 | 6,3 | 7,8 | 8,0 | 6,3 | 6,4 | 6,4 | 7,6 | 7,9 |
| | muži / Males | 5,8 | 6,5 | 6,9 | 8,7 | 8,8 | 7,0 | 7,0 | 6,9 | 8,0 | 8,3 |
| 2000 | ženy / Females | 4,2 | 5,3 | 6,0 | 6,3 | 7,9 | 8,1 | 6,4 | 6,4 | 6,4 | 7,6 |
| | muži / Males | 4,6 | 5,9 | 6,6 | 7,0 | 8,7 | 8,8 | 7,1 | 7,0 | 6,9 | 7,9 |
| 2003 | ženy / Females | 4,2 | 4,4 | 5,8 | 6,2 | 6,9 | 8,5 | 7,2 | 6,5 | 6,1 | 7,0 |
| | muži / Males | 4,7 | 4,9 | 6,5 | 6,8 | 7,6 | 9,3 | 7,9 | 7,1 | 6,6 | 7,4 |
| 2004 | ženy / Females | 4,3 | 4,2 | 5,6 | 6,1 | 6,6 | 8,4 | 7,7 | 6,4 | 6,3 | 6,7 |
| | muži / Males | 4,8 | 4,7 | 6,3 | 6,7 | 7,3 | 9,1 | 8,4 | 7,0 | 6,8 | 7,1 |
| 2005 | ženy / Females | 4,4 | 4,2 | 5,3 | 6,1 | 6,5 | 8,0 | 8,1 | 6,4 | 6,5 | 6,4 |
| | muži / Males | 4,9 | 4,6 | 5,9 | 6,7 | 7,1 | 8,8 | 8,8 | 7,1 | 7,0 | 6,8 |
| 2009 | ženy / Females | 5,1 | 4,3 | 4,2 | 5,6 | 6,3 | 6,8 | 8,4 | 7,7 | 6,4 | 6,2 |
| | muži / Males | 5,6 | 4,7 | 4,6 | 6,1 | 7,0 | 7,6 | 9,2 | 8,4 | 7,0 | 6,7 |
| 2010 | ženy / Females | 5,3 | 4,4 | 4,1 | 5,3 | 6,3 | 6,7 | 8,1 | 8,1 | 6,4 | 6,4 |
| | muži / Males | 5,7 | 4,8 | 4,5 | 5,8 | 6,9 | 7,5 | 8,9 | 8,8 | 7,0 | 6,9 |
| 2011 | ženy / Females | 5,4 | 4,5 | 4,1 | 4,9 | 6,1 | 6,5 | 7,7 | 8,3 | 6,5 | 6,5 |
| | muži / Males | 5,9 | 5,0 | 4,5 | 5,4 | 6,7 | 7,2 | 8,5 | 9,1 | 7,2 | 7,0 |
| 2012 | ženy / Females | 5,3 | 4,8 | 4,1 | 4,6 | 6,0 | 6,4 | 7,4 | 8,5 | 6,8 | 6,5 |
| | muži / Males | 5,8 | 5,2 | 4,5 | 5,1 | 6,5 | 7,1 | 8,1 | 9,3 | 7,4 | 7,0 |
| 2013 | ženy / Females | 5,2 | 5,0 | 4,2 | 4,4 | 5,9 | 6,4 | 7,0 | 8,5 | 7,2 | 6,4 |
| | muži / Males | 5,6 | 5,5 | 4,6 | 4,8 | 6,4 | 7,0 | 7,7 | 9,3 | 7,9 | 6,9 |
| 2014 | ženy / Females | 5,1 | 5,2 | 4,2 | 4,2 | 5,7 | 6,3 | 6,8 | 8,3 | 7,6 | 6,3 |
| | muži / Males | 5,5 | 5,7 | 4,7 | 4,6 | 6,2 | 6,9 | 7,5 | 9,1 | 8,3 | 6,8 |
| 2015 | ženy / Females | 5,0 | 5,4 | 4,4 | 4,2 | 5,4 | 6,3 | 6,7 | 8,0 | 8,0 | 6,3 |
| | muži / Males | 5,4 | 5,8 | 4,8 | 4,5 | 5,8 | 6,8 | 7,3 | 8,8 | 8,7 | 6,9 |
| 2016 | ženy / Females | 5,0 | 5,4 | 4,5 | 4,2 | 5,0 | 6,2 | 6,6 | 7,7 | 8,3 | 6,5 |
| | muži / Males | 5,5 | 5,8 | 4,9 | 4,5 | 5,4 | 6,7 | 7,2 | 8,4 | 9,0 | 7,0 |
| 2017 | ženy / Females | 5,1 | 5,3 | 4,7 | 4,2 | 4,8 | 6,1 | 6,5 | 7,3 | 8,4 | 6,7 |
| | muži / Males | 5,5 | 5,7 | 5,2 | 4,6 | 5,1 | 6,6 | 7,2 | 8,1 | 9,2 | 7,3 |

| Rok Year | Pohlaví Sex | Věková skupina (v letech) | | | | | Age group (years) | | | | |
|-------------|----------------|---------------------------|-------|-------|-------|-------|-------------------|-------|-------|-------|-----|
| | | 50-54 | 55-59 | 60-64 | 65-69 | 70-74 | 75-79 | 80-84 | 85-89 | 90-94 | 95+ |
| 1993 | ženy / Females | 5,8 | 4,8 | 5,3 | 5,3 | 4,6 | 2,2 | 2,4 | 1,0 | 0,3 | - |
| | muži / Males | 5,9 | 4,6 | 4,7 | 4,1 | 3,1 | 1,3 | 1,2 | 0,4 | 0,1 | - |
| 1995 | ženy / Females | 6,4 | 4,9 | 5,0 | 5,1 | 4,9 | 2,4 | 2,2 | 1,1 | 0,3 | - |
| | muži / Males | 6,4 | 4,8 | 4,4 | 4,1 | 3,3 | 1,4 | 1,1 | 0,4 | 0,1 | - |
| 2000 | ženy / Females | 7,8 | 6,3 | 4,8 | 4,7 | 4,6 | 4,0 | 1,7 | 1,2 | 0,4 | 0,1 |
| | muži / Males | 8,0 | 6,1 | 4,4 | 3,9 | 3,3 | 2,3 | 0,8 | 0,5 | 0,1 | - |
| 2003 | ženy / Females | 7,6 | 7,4 | 5,6 | 4,4 | 4,5 | 3,9 | 2,6 | 0,8 | 0,4 | 0,1 |
| | muži / Males | 7,8 | 7,2 | 5,2 | 3,7 | 3,3 | 2,3 | 1,3 | 0,3 | 0,1 | - |
| 2004 | ženy / Females | 7,6 | 7,5 | 5,9 | 4,4 | 4,4 | 3,8 | 2,8 | 0,8 | 0,4 | 0,1 |
| | muži / Males | 7,8 | 7,4 | 5,5 | 3,7 | 3,3 | 2,4 | 1,4 | 0,3 | 0,1 | - |
| 2005 | ženy / Females | 7,5 | 7,7 | 6,1 | 4,6 | 4,2 | 3,9 | 2,8 | 0,9 | 0,4 | 0,1 |
| | muži / Males | 7,7 | 7,6 | 5,6 | 3,8 | 3,2 | 2,4 | 1,4 | 0,4 | 0,1 | - |
| 2009 | ženy / Females | 6,6 | 7,3 | 7,1 | 5,5 | 4,0 | 3,7 | 2,8 | 1,6 | 0,3 | 0,1 |
| | muži / Males | 6,8 | 7,2 | 6,6 | 4,7 | 3,0 | 2,4 | 1,5 | 0,6 | 0,1 | - |
| 2010 | ženy / Females | 6,3 | 7,2 | 7,3 | 5,6 | 4,1 | 3,6 | 2,8 | 1,6 | 0,4 | 0,1 |
| | muži / Males | 6,5 | 7,1 | 6,8 | 4,8 | 3,2 | 2,4 | 1,5 | 0,7 | 0,1 | - |
| 2011 | ženy / Females | 6,0 | 7,1 | 7,3 | 6,1 | 4,3 | 3,5 | 2,9 | 1,7 | 0,4 | 0,1 |
| | muži / Males | 6,3 | 7,1 | 6,9 | 5,3 | 3,4 | 2,3 | 1,6 | 0,7 | 0,1 | - |
| 2012 | ženy / Females | 5,9 | 6,9 | 7,2 | 6,5 | 4,5 | 3,4 | 2,9 | 1,7 | 0,5 | 0,1 |
| | muži / Males | 6,2 | 7,0 | 6,8 | 5,6 | 3,5 | 2,3 | 1,6 | 0,7 | 0,2 | - |
| 2013 | ženy / Females | 5,9 | 6,7 | 7,1 | 6,7 | 4,8 | 3,4 | 2,9 | 1,7 | 0,6 | 0,1 |
| | muži / Males | 6,3 | 6,8 | 6,7 | 5,8 | 3,8 | 2,3 | 1,6 | 0,7 | 0,2 | - |
| 2014 | ženy / Females | 6,2 | 6,4 | 7,1 | 6,8 | 5,1 | 3,5 | 2,8 | 1,7 | 0,6 | 0,1 |
| | muži / Males | 6,5 | 6,5 | 6,7 | 6,0 | 4,0 | 2,4 | 1,6 | 0,8 | 0,2 | - |
| 2015 | ženy / Females | 6,3 | 6,1 | 7,0 | 7,0 | 5,2 | 3,6 | 2,8 | 1,7 | 0,7 | 0,1 |
| | muži / Males | 6,7 | 6,2 | 6,7 | 6,2 | 4,1 | 2,5 | 1,6 | 0,8 | 0,2 | - |
| 2016 | ženy / Females | 6,4 | 5,9 | 6,9 | 6,9 | 5,6 | 3,8 | 2,7 | 1,8 | 0,7 | 0,1 |
| | muži / Males | 6,8 | 6,0 | 6,6 | 6,1 | 4,5 | 2,6 | 1,6 | 0,8 | 0,2 | - |
| 2017 | ženy / Females | 6,4 | 5,7 | 6,7 | 6,8 | 6,0 | 3,9 | 2,7 | 1,8 | 0,7 | 0,1 |
| | muži / Males | 6,8 | 5,9 | 6,5 | 6,1 | 4,8 | 2,8 | 1,6 | 0,9 | 0,2 | 0,0 |

Poznámka: Pomlčka neznamená nulovou hodnotu, ale hodnotu blízkou se 0,0.

Note: Dash doesn't mean that there is no number identified, but the number is close to the value of 0,0.

OBYVATELSTVO

POPULATION

1 - 5. Obyvatelstvo podle pohlaví a věku k 1. 1. 2017, mezinárodní srovnání

Population by sex and by age as at 1 January, international comparison

Pramen: Eurostat

Source: Eurostat

K 24. října 2018.

As at 24 Oct 2018.

| Území, země | Celkem / Total (osoby / persons) | | Z toho (%) / Of which (%) | | | | | | | | | | | | | | Territory, country |
|-------------------------------|-------------------------------------|--------------------|---------------------------|---------------|-------------------|---------------|-------------------|---------------|-------------------|---------------|-------------------|---------------|------------------|---------------|----------------------------|---------------|------------------------------|
| | | | 0–14 let / years | | 15–24 let / years | | 25–34 let / years | | 35–44 let / years | | 45–54 let / years | | 55–64let / years | | 65 a více let 65+ years | | |
| | ženy Females | muži Males | ženy Females | muži Males | ženy Females | muži Males | ženy Females | muži Males | ženy Females | muži Males | ženy Females | muži Males | ženy Females | muži Males | ženy Females | muži Males | |
| EU 28^{1,2,3)} | 261 450 923 | 250 071 748 | 14,8 | 16,4 | 10,4 | 11,5 | 12,3 | 13,2 | 13,4 | 7,1 | 14,3 | 14,8 | 13,1 | 12,9 | 21,7 | 17,1 | EU28^{1,2,3)} |
| EU 19^{1,2,3)} | 174 299 832 | 166 420 577 | 14,5 | 16,0 | 10,2 | 11,3 | 11,8 | 12,6 | 13,3 | 7,1 | 14,8 | 15,4 | 13,1 | 13,0 | 22,4 | 17,8 | EU19^{1,2,3)} |
| Belgie | 5 762 455 | 5 589 272 | 16,3 | 17,7 | 11,2 | 12,0 | 12,7 | 13,1 | 12,8 | 6,7 | 13,8 | 14,5 | 12,8 | 12,9 | 20,5 | 16,4 | Belgium |
| Bulharsko | 3 651 881 | 3 449 978 | 13,3 | 14,9 | 8,8 | 9,9 | 12,5 | 14,2 | 14,0 | 8,1 | 13,3 | 14,5 | 14,1 | 13,6 | 24,1 | 17,2 | Bulgaria |
| Česká republika | 5 378 133 | 5 200 687 | 14,9 | 16,2 | 9,2 | 10,0 | 12,8 | 14,0 | 15,9 | 9,0 | 12,8 | 13,8 | 12,8 | 12,6 | 21,6 | 16,0 | Czech Republic |
| Dánsko | 2 888 591 | 2 860 178 | 16,2 | 17,2 | 12,5 | 13,3 | 12,0 | 12,6 | 12,6 | 6,8 | 13,9 | 14,3 | 12,2 | 12,2 | 20,5 | 17,5 | Denmark |
| Estonsko | 698 097 | 617 538 | 14,9 | 17,8 | 9,1 | 10,8 | 13,2 | 16,2 | 12,6 | 7,4 | 12,6 | 13,7 | 13,6 | 12,6 | 24,1 | 14,0 | Estonia |
| Finsko | 2 790 970 | 2 712 327 | 15,7 | 16,9 | 11,1 | 12,0 | 12,2 | 13,4 | 11,7 | 6,2 | 12,7 | 13,2 | 13,4 | 13,4 | 23,3 | 18,5 | Finland |
| Francie ^{1,2)} | 34 553 939 | 32 435 144 | 17,4 | 19,3 | 11,2 | 12,4 | 11,8 | 12,1 | 12,5 | 6,6 | 13,3 | 13,7 | 12,6 | 12,4 | 21,2 | 17,0 | France ^{1,2)} |
| Chorvatsko | 2 149 003 | 2 005 210 | 13,6 | 15,5 | 10,6 | 11,9 | 12,2 | 13,5 | 13,0 | 6,9 | 13,4 | 14,1 | 14,5 | 14,5 | 22,7 | 16,3 | Croatia |
| Irsko ¹⁾ | 2 416 465 | 2 367 918 | 20,4 | 21,8 | 11,8 | 12,6 | 13,8 | 13,2 | 15,9 | 7,6 | 13,2 | 13,3 | 10,7 | 10,8 | 14,3 | 12,7 | Ireland ¹⁾ |
| Itálie | 31 143 704 | 29 445 741 | 12,8 | 14,3 | 9,1 | 10,4 | 10,6 | 11,5 | 13,8 | 7,9 | 15,9 | 16,3 | 13,1 | 13,0 | 24,7 | 19,9 | Italy |
| Kypr | 438 139 | 416 663 | 15,5 | 17,2 | 13,3 | 14,0 | 16,3 | 16,5 | 14,3 | 6,2 | 12,7 | 12,5 | 11,5 | 11,7 | 16,4 | 14,7 | Cyprus |
| Litva | 1 535 718 | 1 312 186 | 13,4 | 16,5 | 10,6 | 13,1 | 11,8 | 14,6 | 11,7 | 6,9 | 14,3 | 15,1 | 14,4 | 13,4 | 23,8 | 14,1 | Lithuania |
| Lotyšsko | 1 054 433 | 895 683 | 14,0 | 17,5 | 8,7 | 10,8 | 12,8 | 15,8 | 12,3 | 7,3 | 13,4 | 14,3 | 14,2 | 13,2 | 24,7 | 14,2 | Latvia |
| Lucembursko | 294 026 | 296 641 | 15,8 | 16,7 | 11,7 | 12,1 | 14,9 | 15,1 | 15,2 | 7,6 | 14,9 | 16,0 | 11,7 | 12,0 | 15,8 | 12,7 | Luxembourg |
| Maďarsko | 5 122 270 | 4 675 291 | 13,5 | 15,6 | 10,3 | 12,0 | 11,7 | 13,5 | 15,2 | 8,9 | 12,8 | 13,8 | 14,2 | 13,3 | 22,2 | 14,7 | Hungary |
| Malta | 228 634 | 231 663 | 13,7 | 14,5 | 11,3 | 12,1 | 15,3 | 16,4 | 13,8 | 7,0 | 11,8 | 12,2 | 13,3 | 13,1 | 20,8 | 16,9 | Malta |
| Německo | 41 824 535 | 40 697 118 | 12,8 | 14,0 | 10,0 | 11,3 | 12,3 | 13,4 | 11,7 | 6,0 | 15,7 | 16,4 | 13,9 | 14,0 | 23,7 | 18,7 | Germany |
| Nizozemsko | 8 606 405 | 8 475 102 | 15,8 | 16,8 | 12,0 | 12,7 | 12,2 | 12,6 | 12,2 | 6,3 | 14,8 | 15,2 | 13,1 | 13,3 | 19,9 | 17,1 | Netherlands |
| Polsko | 19 595 127 | 18 377 837 | 14,2 | 16,0 | 10,5 | 11,7 | 14,7 | 16,3 | 14,6 | 7,6 | 11,9 | 12,6 | 14,6 | 14,1 | 19,5 | 13,4 | Poland |
| Portugalsko ³⁾ | 5 427 117 | 4 882 456 | 13,0 | 15,1 | 9,9 | 11,4 | 10,9 | 11,8 | 14,8 | 7,9 | 14,6 | 14,8 | 13,4 | 13,1 | 23,4 | 18,6 | Portugal ³⁾ |
| Rakousko | 4 460 424 | 4 312 441 | 13,8 | 15,1 | 10,9 | 12,1 | 13,2 | 14,1 | 12,9 | 6,7 | 15,6 | 16,2 | 12,9 | 12,8 | 20,8 | 16,2 | Austria |
| Rumunsko ³⁾ | 10 041 772 | 9 602 578 | 14,8 | 16,4 | 10,3 | 11,3 | 12,3 | 14,0 | 14,7 | 8,1 | 13,4 | 14,7 | 13,7 | 12,9 | 20,8 | 14,7 | Romania ³⁾ |
| Řecko | 5 546 916 | 5 221 277 | 13,6 | 15,3 | 9,6 | 10,7 | 11,3 | 12,1 | 14,5 | 7,6 | 14,7 | 14,5 | 13,0 | 12,4 | 23,3 | 19,7 | Greece |
| Slovensko | 2 783 659 | 2 651 684 | 14,7 | 16,2 | 10,7 | 11,8 | 14,6 | 16,0 | 15,5 | 8,4 | 12,9 | 13,6 | 13,8 | 13,2 | 17,9 | 12,0 | Slovakia |
| Slovinsko | 1 040 770 | 1 025 125 | 14,4 | 15,5 | 9,1 | 9,9 | 12,2 | 13,4 | 14,2 | 7,8 | 14,2 | 15,0 | 14,1 | 14,5 | 21,8 | 15,9 | Slovenia |
| Španělsko | 23 693 426 | 22 834 598 | 14,3 | 15,8 | 9,2 | 10,1 | 11,6 | 12,0 | 16,0 | 8,8 | 15,3 | 16,0 | 12,5 | 12,4 | 21,1 | 16,7 | Spain |
| Švédsko | 4 981 806 | 5 013 347 | 17,2 | 18,1 | 11,3 | 12,1 | 13,2 | 13,9 | 12,4 | 6,6 | 13,1 | 13,4 | 11,4 | 11,4 | 21,4 | 18,2 | Sweden |
| Velká Británie ³⁾ | 33 342 508 | 32 466 065 | 17,2 | 18,5 | 11,6 | 12,6 | 13,4 | 13,8 | 12,6 | 6,3 | 14,1 | 14,0 | 11,7 | 11,6 | 19,5 | 16,6 | United Kingdom ³⁾ |

¹⁾ Předběžné údaje.

¹⁾ Preliminary data.

²⁾ Časová řada je přerušena.

²⁾ The time series is disrupted.

³⁾ Odhad.

³⁾ Estimated.



OBYVATELSTVO

POPULATION

1 - 6. První sňatky podle věku nevěst a ženichů ve vybraných letech

First marriages by age of the bride and the groom in selected years

Pramen: ČSÚ

Source: CZSO

| Věková skupina (v letech) Age group (years) | počet | | | | | | | | | | | | | | | | | | number | |
|--|-----------------|------------------|-----------------|------------------|-----------------|------------------|-----------------|------------------|-----------------|------------------|-----------------|------------------|-----------------|------------------|-----------------|------------------|---------------|---------------|-----------------|------------------|
| | 1993 | | 2000 | | 2005 | | 2010 | | 2013 | | 2014 | | 2015 | | 2016 | | 2017 | | ženich Groom | nevěsta Bride |
| | ženich Groom | nevěsta Bride | ženich Groom | nevěsta Bride | ženich Groom | nevěsta Bride | ženich Groom | nevěsta Bride | ženich Groom | nevěsta Bride | ženich Groom | nevěsta Bride | ženich Groom | nevěsta Bride | ženich Groom | nevěsta Bride | | | | |
| Celkem Total | 51 319 | 51 450 | 41 360 | 41 528 | 38 347 | 38 605 | 34 414 | 34 734 | 32 743 | 33 029 | 34 691 | 35 155 | 36 884 | 37 021 | 38 578 | 39 007 | 40 038 | 40 336 | | |
| 16–19 | 5 809 | 20 105 | 701 | 3 008 | 220 | 1 214 | 104 | 573 | 91 | 430 | 73 | 383 | 74 | 379 | 79 | 366 | 73 | 370 | | |
| 20–24 | 28 661 | 24 770 | 14 273 | 22 765 | 5 342 | 11 866 | 2 983 | 7 376 | 2 567 | 5 961 | 2 562 | 6 026 | 2 847 | 6 370 | 2 879 | 6 252 | 2 873 | 6 225 | | |
| 25–29 | 11 937 | 4 734 | 18 652 | 13 093 | 19 128 | 19 353 | 12 791 | 16 313 | 11 257 | 15 045 | 11 644 | 15 778 | 12 150 | 16 395 | 12 709 | 17 182 | 13 069 | 17 599 | | |
| 30–34 | 2 913 | 1 058 | 5 061 | 1 822 | 10 103 | 5 026 | 12 761 | 8 215 | 11 480 | 8 282 | 12 104 | 9 075 | 12 404 | 9 401 | 12 826 | 10 059 | 13 103 | 10 547 | | |
| 35–39 | 1 123 | 394 | 1 561 | 458 | 2 146 | 760 | 4 063 | 1 745 | 5 233 | 2 589 | 5 869 | 3 001 | 6 365 | 3 345 | 6 567 | 3 716 | 6 803 | 3 910 | | |
| 40–44 | 454 | 179 | 530 | 162 | 740 | 177 | 953 | 299 | 1 298 | 448 | 1 567 | 606 | 1 984 | 825 | 2 336 | 1 032 | 2 757 | 1 237 | | |
| 45–49 | 200 | 104 | 280 | 94 | 296 | 89 | 379 | 109 | 403 | 122 | 459 | 132 | 586 | 167 | 617 | 235 | 747 | 277 | | |
| 50–54 | 103 | 33 | 144 | 53 | 201 | 58 | 193 | 47 | 180 | 65 | 199 | 75 | 250 | 78 | 251 | 88 | 326 | 89 | | |
| 55+ | 119 | 73 | 158 | 73 | 171 | 62 | 187 | 57 | 234 | 87 | 214 | 79 | 224 | 61 | 314 | 77 | 287 | 82 | | |

| Věková skupina (v letech) Age group (years) | podíl (%) | | | | | | | | | | | | | | | | | | percentage | |
|--|-----------------|------------------|-----------------|------------------|-----------------|------------------|-----------------|------------------|-----------------|------------------|-----------------|------------------|-----------------|------------------|-----------------|------------------|--------------|--------------|-----------------|------------------|
| | 1993 | | 2000 | | 2005 | | 2010 | | 2013 | | 2014 | | 2015 | | 2016 | | 2017 | | ženich Groom | nevěsta Bride |
| | ženich Groom | nevěsta Bride | ženich Groom | nevěsta Bride | ženich Groom | nevěsta Bride | ženich Groom | nevěsta Bride | ženich Groom | nevěsta Bride | ženich Groom | nevěsta Bride | ženich Groom | nevěsta Bride | ženich Groom | nevěsta Bride | | | | |
| Celkem Total | 100,0 | 100,0 | 100,0 | 100,0 | 100,0 | 100,0 | 100,0 | 100,0 | 100,0 | 100,0 | 100,0 | 100,0 | 100,0 | 100,0 | 100,0 | 100,0 | 100,0 | 100,0 | 100,0 | 100,0 |
| 16–19 | 11,3 | 39,1 | 1,7 | 7,2 | 0,6 | 3,1 | 0,3 | 1,6 | 0,3 | 1,3 | 0,2 | 1,1 | 0,2 | 1,0 | 0,2 | 0,9 | 0,2 | 0,9 | | |
| 20–24 | 55,8 | 48,1 | 34,5 | 54,8 | 13,9 | 30,7 | 8,7 | 21,2 | 7,8 | 18,0 | 7,4 | 17,1 | 7,7 | 17,2 | 7,5 | 16,0 | 7,2 | 15,4 | | |
| 25–29 | 23,3 | 9,2 | 45,1 | 31,5 | 49,9 | 50,1 | 37,2 | 47,0 | 34,4 | 45,6 | 33,6 | 44,9 | 32,9 | 44,3 | 32,9 | 44,0 | 32,6 | 43,6 | | |
| 30–34 | 5,7 | 2,1 | 12,2 | 4,4 | 26,3 | 13,0 | 37,1 | 23,7 | 35,1 | 25,1 | 34,9 | 25,8 | 33,6 | 25,4 | 33,2 | 25,8 | 32,7 | 26,1 | | |
| 35–39 | 2,2 | 0,8 | 3,8 | 1,1 | 5,6 | 2,0 | 11,8 | 5,0 | 16,0 | 7,8 | 16,9 | 8,5 | 17,3 | 9,0 | 17,0 | 9,5 | 17,0 | 9,7 | | |
| 40–44 | 0,9 | 0,3 | 1,3 | 0,4 | 1,9 | 0,5 | 2,8 | 0,9 | 4,0 | 1,4 | 4,5 | 1,7 | 5,4 | 2,2 | 6,1 | 2,6 | 6,9 | 3,1 | | |
| 45–49 | 0,4 | 0,2 | 0,7 | 0,2 | 0,8 | 0,2 | 1,1 | 0,3 | 1,2 | 0,4 | 1,3 | 0,4 | 1,6 | 0,5 | 1,6 | 0,6 | 1,9 | 0,7 | | |
| 50–54 | 0,2 | 0,1 | 0,3 | 0,1 | 0,5 | 0,2 | 0,6 | 0,1 | 0,5 | 0,2 | 0,6 | 0,2 | 0,7 | 0,2 | 0,7 | 0,2 | 0,8 | 0,2 | | |
| 55+ | 0,2 | 0,1 | 0,4 | 0,2 | 0,4 | 0,2 | 0,5 | 0,2 | 0,7 | 0,3 | 0,6 | 0,2 | 0,6 | 0,2 | 0,8 | 0,2 | 0,7 | 0,2 | | |

OBYVATELSTVO

POPULATION

1 - 7. První sňatky podle věkového rozdílu svobodných snoubenců v roce 1993

First marriages by age of the single fiancés in 1993

Pramen: ČSÚ

Source: CZSO

| Rodinný stav a věk ženicha v letech <i>Grooms by marital status and age</i> | Svobodné nevěsty ve věku <i>Single brides by age</i> | | | | | | | |
|--|---|--------------|---------------|---------------|--------------|------------|------------|------------|
| | celkem <i>Total</i> | -17 | 18-19 | 20-24 | 25-29 | 30-34 | 35-39 | 40+ |
| Svobodní celkem <i>Bachelors, total</i> | 46 107 | 1 431 | 17 835 | 22 368 | 3 553 | 612 | 174 | 134 |
| Věková skupina (v letech) <i>Age group (years)</i> | | | | | | | | |
| -17 | 151 | 48 | 82 | 21 | - | - | - | - |
| 18-19 | 5 520 | 510 | 3 738 | 1 229 | 35 | 5 | - | 3 |
| 20-24 | 27 273 | 783 | 11 692 | 13 982 | 753 | 46 | 4 | 13 |
| 25-29 | 10 240 | 78 | 2 068 | 6 119 | 1 780 | 166 | 27 | 2 |
| 30-34 | 2 034 | 11 | 209 | 825 | 720 | 223 | 37 | 9 |
| 35-39 | 590 | 1 | 33 | 142 | 201 | 131 | 60 | 22 |
| 40+ | 299 | - | 13 | 50 | 64 | 41 | 46 | 85 |

1 - 8. První sňatky podle věkového rozdílu svobodných snoubenců v roce 2017

First marriages by age of the single fiancés in 2017

Pramen: ČSÚ

Source: CZSO

| Rodinný stav a věk ženicha v letech <i>Grooms by marital status and age</i> | Svobodné nevěsty ve věku <i>Single brides by age</i> | | | | | | | |
|--|---|-----------|------------|--------------|---------------|--------------|--------------|------------|
| | celkem <i>Total</i> | -17 | 18-19 | 20-24 | 25-29 | 30-34 | 35-39 | 40+ |
| Svobodní celkem <i>Bachelors, total</i> | 35 574 | 16 | 338 | 5 947 | 16 445 | 9 082 | 2 878 | 868 |
| Věková skupina (v letech) <i>Age group (years)</i> | | | | | | | | |
| -17 | - | - | - | - | - | - | - | - |
| 18-19 | 70 | 3 | 28 | 25 | 11 | 2 | 1 | - |
| 20-24 | 2 741 | 8 | 184 | 1 695 | 718 | 105 | 25 | 6 |
| 25-29 | 12 517 | 3 | 86 | 2 925 | 7 883 | 1 435 | 166 | 19 |
| 30-34 | 12 080 | 1 | 30 | 969 | 5 940 | 4 447 | 628 | 65 |
| 35-39 | 5 682 | 1 | 10 | 272 | 1 542 | 2 383 | 1 268 | 206 |
| 40+ | 2 484 | - | - | 61 | 351 | 710 | 790 | 572 |



OBVYATELSTVO

POPULATION

1 - 9. První sňatky podle věku nevěst a ženichů, mezinárodní srovnání
First marriages by age of bride and groom, international comparison

Pramen: Eurostat
K 25. říjnu 2018.

Source: Eurostat
As at 25 Oct 2018.

| Území, země | Sňatky, celkem / Marriages, total | | | | Z toho ve věkových skupinách (%) / Percentages by age group | | | | | | | | | | | | | | | | Territory, country | |
|------------------------|-----------------------------------|---------------|-----------------|---------------|---|---------------|-----------------|---------------|-------------------|---------------|-----------------|---------------|-------------------|---------------|-----------------|---------------|--------------------------------|---------------|-----------------|---------------|------------------------|--|
| | | | | | 20–29 let / years | | | | 30–39 let / years | | | | 40–49 let / years | | | | 50 let a více let 50+ years | | | | | |
| | 1990 | | 2016 | | 1990 | | 2016 | | 1990 | | 2016 | | 1990 | | 2016 | | 1990 | | 2016 | | | |
| | ženy Females | muži Males | ženy Females | muži Males | ženy Females | muži Males | ženy Females | muži Males | ženy Females | muži Males | ženy Females | muži Males | ženy Females | muži Males | ženy Females | muži Males | ženy Females | muži Males | ženy Females | muži Males | | |
| Belgie | 53 280 | 53 041 | . | . | 82,1 | 82,9 | . | . | 7,5 | 13,7 | . | . | 1,0 | 1,5 | . | . | 0,4 | 0,5 | . | . | Belgium | |
| Bulharsko | 53 250 | 52 693 | 23 730 | 23 369 | 53,8 | 83,8 | 62,5 | 49,0 | 3,1 | 8,4 | 25,2 | 25,6 | 0,4 | 1,0 | 4,5 | 8,6 | 0,1 | 0,1 | 0,5 | 1,2 | Bulgaria | |
| Česká republika | 72 359 | 71 843 | 39 007 | 38 578 | 56,8 | 82,4 | 60,1 | 40,4 | 2,4 | 6,6 | 35,3 | 35,7 | 0,4 | 0,9 | 3,2 | 7,7 | 0,1 | 0,3 | 0,4 | 1,5 | Czech Republic | |
| Dánsko | 23 019 | 22 791 | 22 647 | 22 667 | 73,0 | 58,2 | 47,9 | 34,4 | 21,9 | 35,0 | 37,8 | 37,8 | 2,2 | 5,2 | 8,8 | 13,0 | 0,4 | 1,0 | 4,8 | 7,5 | Denmark | |
| Estonsko | . | . | 4 660 | 4 578 | . | . | 56,4 | 43,3 | . | . | 33,4 | 34,0 | . | . | 6,9 | 10,0 | . | . | 1,3 | 1,7 | Estonia | |
| Finsko | 20 809 | 20 348 | 18 230 | 17 277 | 76,4 | 68,4 | 50,5 | 37,5 | 15,6 | 26,4 | 34,1 | 36,0 | 1,8 | 3,2 | 9,9 | 13,6 | 0,5 | 0,7 | 3,2 | 5,3 | Finland | |
| Chorvatsko | . | . | 18 085 | 18 053 | . | . | 64,8 | 48,9 | . | . | 27,7 | 27,7 | . | . | 2,8 | 5,3 | . | . | 0,8 | 1,8 | Croatia | |
| Irsko | 17 705 | 17 676 | . | . | 80,8 | 71,3 | . | . | 14,1 | 24,0 | . | . | 1,2 | 2,6 | . | . | 0,3 | 0,7 | . | . | Ireland | |
| Itálie | 309 070 | 303 766 | 180 444 | 177 444 | 78,1 | 70,6 | 40,2 | 24,3 | 11,4 | 25,3 | 44,1 | 44,8 | 1,4 | 2,4 | 10,9 | 16,3 | 0,7 | 0,8 | 4,0 | 6,1 | Italy | |
| Kypr | 5 204 | 5 034 | . | . | 68,7 | 74,3 | . | . | 10,9 | 22,0 | . | . | 2,3 | 1,8 | . | . | 0,6 | 0,8 | . | . | Cyprus | |
| Litva | 29 097 | 28 584 | 16 435 | 16 336 | 63,3 | 82,3 | 72,1 | 58,4 | 5,1 | 6,6 | 21,7 | 21,8 | 0,8 | 1,1 | 2,8 | 4,9 | 0,8 | 0,8 | 0,7 | 1,1 | Lithuania | |
| Lotyšsko | 17 142 | 16 782 | 9 366 | 9 273 | . | . | 61,9 | 51,1 | . | . | 28,7 | 28,9 | . | . | 5,5 | 7,8 | . | . | 1,3 | 1,6 | Latvia | |
| Lucembursko | 1 888 | 1 835 | 1 437 | 1 361 | 76,2 | 72,3 | 45,2 | 34,3 | 13,6 | 23,2 | 41,4 | 43,7 | 1,3 | 2,1 | 8,4 | 12,9 | 0,4 | 0,5 | 3,8 | 5,1 | Luxembourg | |
| Maďarsko | 53 073 | 53 147 | 40 734 | 40 553 | 61,3 | 82,7 | 55,9 | 37,6 | 3,7 | 8,9 | 35,6 | 35,8 | 0,5 | 1,0 | 4,9 | 9,6 | 0,2 | 0,3 | 0,7 | 1,8 | Hungary | |
| Malta | 2 462 | 2 456 | . | . | 77,8 | 78,3 | . | . | 8,2 | 16,1 | . | . | 1,8 | 2,4 | . | . | 0,3 | 0,6 | . | . | Malta | |
| Německo | 329 677 | 328 567 | 314 591 | 313 240 | . | . | 49,4 | 34,6 | . | . | 38,7 | 38,8 | . | . | 7,3 | 11,9 | . | . | 3,3 | 5,5 | Germany | |
| Nizozemsko | 81 476 | 80 409 | 48 750 | 49 045 | 79,6 | 71,2 | 51,7 | 36,7 | 14,3 | 25,1 | 35,8 | 35,5 | 1,2 | 2,3 | 8,4 | 13,2 | 0,3 | 0,5 | 3,1 | 4,9 | Netherlands | |
| Polsko | . | . | 166 696 | 166 797 | . | . | 75,2 | 61,3 | . | . | 20,4 | 20,4 | . | . | 1,9 | 3,6 | . | . | 0,6 | 1,1 | Poland | |
| Portugalsko | 67 753 | 65 718 | 25 867 | 24 935 | 70,2 | 81,2 | 48,8 | 38,2 | 6,9 | 11,8 | 40,0 | 41,4 | 1,4 | 1,3 | 7,2 | 9,5 | 1,4 | 1,2 | 2,7 | 3,1 | Portugal | |
| Rakousko | 36 597 | 35 963 | 44 890 | 44 890 | 78,9 | 75,3 | 38 | 27 | 10,5 | 19,6 | 36 | 36 | 1,1 | 2,1 | 15 | 18 | 0,4 | 0,5 | 10 | 15 | Austria | |
| Rumunsko | 172 050 | 170 567 | 113 079 | 114 129 | 61,3 | 83,5 | 68,1 | 54,6 | 4,0 | 10,0 | 20,8 | 20,6 | 0,8 | 1,3 | 3,5 | 5,8 | 0,6 | 0,7 | 1,0 | 1,9 | Romania | |
| Řecko | 54 199 | 52 729 | 43 705 | 43 333 | 69,3 | 65,8 | 44,9 | 25,3 | 10,8 | 29,3 | 47,9 | 48,3 | 1,6 | 3,0 | 4,8 | 11,7 | 0,8 | 0,8 | 0,6 | 1,5 | Greece | |
| Slovensko | . | . | 25 935 | 25 596 | . | . | 61,7 | 44,1 | . | . | 30,8 | 31,2 | . | . | 2,9 | 6,3 | . | . | 0,8 | 1,4 | Slovakia | |
| Slovensko | 7 701 | 7 637 | 5 955 | 5 918 | 78,4 | 80,7 | 49,4 | 35,5 | 6,2 | 15,9 | 39,7 | 40,0 | 0,9 | 1,7 | 8,0 | 11,9 | 0,4 | 0,6 | 1,4 | 3,0 | Slovenia | |
| Španělsko | 213 335 | 209 711 | 144 788 | 142 563 | 79,4 | 77,3 | 30,0 | 18,1 | 9,3 | 18,4 | 53,9 | 54,7 | 1,1 | 1,6 | 12,3 | 17,4 | 0,6 | 0,6 | 3,4 | 4,8 | Spain | |
| Švédsko | 32 616 | 32 400 | 37 685 | 39 119 | 71,4 | 56,4 | 39,7 | 28,0 | 21,9 | 36,0 | 39,5 | 38,0 | 2,9 | 6,0 | 12,9 | 17,7 | 0,4 | 0,9 | 6,7 | 10,0 | Sweden | |
| Velká Británie | 279 442 | 276 512 | . | . | . | . | . | . | . | . | . | . | . | . | . | . | . | . | . | . | . | United Kingdom of Great Britain and Northern Ireland |
| Ostatní země | | | | | | | | | | | | | | | | | | | | | Other countries | |
| Island | 938 | 955 | . | . | 80,8 | 68,5 | . | . | 14,7 | 27,0 | . | . | 2,0 | 2,7 | . | . | 0,3 | 1,3 | . | . | Iceland | |
| Norsko | 18 519 | 18 077 | 15 886 | 17 491 | 78,4 | 66,7 | 48,0 | 33,4 | 15,7 | 28,9 | 38,1 | 34,6 | 1,2 | 3,0 | 9,8 | 15,2 | 0,3 | 0,6 | 3,3 | 6,3 | Norway | |
| Švýcarsko | 39 624 | 38 316 | 33 997 | 32 864 | 76,9 | 63,7 | 49,5 | 36,5 | 17,8 | 31,6 | 40,7 | 42,1 | 2,0 | 3,7 | 5,9 | 10,1 | 0,5 | 0,7 | 2,0 | 3,0 | Switzerland | |
| Turecko | . | . | 497 722 | 503 480 | . | . | 68,1 | 73,5 | . | . | 10,3 | 10,2 | . | . | 1,4 | 1,6 | . | . | 0,3 | 0,2 | Turkey | |

OBYVATELSTVO

POPULATION

1 - 10. Opakované sňatky podle věku nevěsty a ženicha ve vybraných letech

Remarriages by age of bride and groom in selected years

Pramen: ČSÚ

Source: CZSO

počet

number

| Věková skupina (v letech) Age group (years) | 1993 | | 2000 | | 2003 | | 2005 | | 2010 | | 2015 | | 2016 | | 2017 | |
|--|-----------------|------------------|-----------------|------------------|-----------------|------------------|-----------------|------------------|-----------------|------------------|-----------------|------------------|-----------------|------------------|-----------------|------------------|
| | ženich Groom | nevěsta Bride | ženich Groom | nevěsta Bride | ženich Groom | nevěsta Bride | ženich Groom | nevěsta Bride | ženich Groom | nevěsta Bride | ženich Groom | nevěsta Bride | ženich Groom | nevěsta Bride | ženich Groom | nevěsta Bride |
| Celkem Total | 14 714 | 14 583 | 13 961 | 13 793 | 12 927 | 12 572 | 13 482 | 13 224 | 12 332 | 12 012 | 11 307 | 11 170 | 12 190 | 11 761 | 12 529 | 12 231 |
| 16–19 | 7 | 53 | 0 | 6 | 1 | 1 | 1 | 4 | 0 | 0 | 0 | 0 | 0 | 1 | 0 | 2 |
| 20–24 | 750 | 2 053 | 189 | 758 | 73 | 358 | 30 | 241 | 18 | 121 | 14 | 65 | 10 | 59 | 5 | 57 |
| 25–29 | 2 572 | 3 332 | 1 716 | 3 071 | 1 137 | 2 345 | 793 | 1 937 | 281 | 911 | 178 | 563 | 167 | 536 | 164 | 513 |
| 30–34 | 2 431 | 2 364 | 2 671 | 2 675 | 2 463 | 2 704 | 2 592 | 3 112 | 1 550 | 2 329 | 824 | 1 463 | 770 | 1 417 | 764 | 1 461 |
| 35–39 | 2 399 | 2 027 | 2 273 | 1 917 | 2 464 | 2 005 | 2 472 | 2 155 | 2 532 | 2 676 | 1 997 | 2 345 | 1 942 | 2 226 | 1 825 | 2 150 |
| 40–44 | 2 173 | 1 807 | 1 826 | 1 683 | 1 711 | 1 526 | 2 071 | 1 764 | 2 228 | 1 892 | 2 280 | 2 239 | 2 497 | 2 449 | 2 628 | 2 598 |
| 45–49 | 1 799 | 1 484 | 1 940 | 1 692 | 1 665 | 1 520 | 1 678 | 1 497 | 1 845 | 1 553 | 1 807 | 1 670 | 2 087 | 1 913 | 2 116 | 1 989 |
| 50–54 | 1 005 | 744 | 1 524 | 1 092 | 1 508 | 1 051 | 1 561 | 1 219 | 1 379 | 1 157 | 1 494 | 1 217 | 1 763 | 1 369 | 1 813 | 1 565 |
| 55+ | 1 578 | 719 | 1 822 | 899 | 1 905 | 1 062 | 2 284 | 1 295 | 2 499 | 1 373 | 2 713 | 1 608 | 2 954 | 1 791 | 3 214 | 1 896 |

podíl (%)

percentage

| Věková skupina (v letech) Age group (years) | 1993 | | 2000 | | 2003 | | 2005 | | 2010 | | 2015 | | 2016 | | 2017 | |
|--|-----------------|------------------|-----------------|------------------|-----------------|------------------|-----------------|------------------|-----------------|------------------|-----------------|------------------|-----------------|------------------|-----------------|------------------|
| | ženich Groom | nevěsta Bride | ženich Groom | nevěsta Bride | ženich Groom | nevěsta Bride | ženich Groom | nevěsta Bride | ženich Groom | nevěsta Bride | ženich Groom | nevěsta Bride | ženich Groom | nevěsta Bride | ženich Groom | nevěsta Bride |
| Celkem Total | 100,0 | 100,0 | 100,0 | 100,0 | 100,0 | 100,0 | 100,0 | 100,0 | 100,0 | 100,0 | 100,0 | 100,0 | 100,0 | 100,0 | 100,0 | 100,0 |
| 16–19 | 0,0 | 0,4 | 0,0 | 0,0 | 0,0 | 0,0 | 0,0 | 0,0 | 0,0 | 0,0 | 0,0 | 0,0 | 0,0 | 0,0 | 0,0 | 0,0 |
| 20–24 | 5,1 | 14,1 | 1,4 | 5,5 | 0,6 | 2,8 | 0,2 | 1,8 | 0,1 | 1,0 | 0,1 | 0,6 | 0,1 | 0,5 | 0,0 | 0,5 |
| 25–29 | 17,5 | 22,8 | 12,3 | 22,3 | 8,8 | 18,7 | 5,9 | 14,6 | 2,3 | 7,6 | 1,6 | 5,0 | 1,4 | 4,6 | 1,3 | 4,2 |
| 30–34 | 16,5 | 16,2 | 19,1 | 19,4 | 19,1 | 21,5 | 19,2 | 23,5 | 12,6 | 19,4 | 7,3 | 13,1 | 6,3 | 12,0 | 6,1 | 11,9 |
| 35–39 | 16,3 | 13,9 | 16,3 | 13,9 | 19,1 | 15,9 | 18,3 | 16,3 | 20,5 | 22,3 | 17,7 | 21,0 | 15,9 | 18,9 | 14,6 | 17,6 |
| 40–44 | 14,8 | 12,4 | 13,1 | 12,2 | 13,2 | 12,1 | 15,4 | 13,3 | 18,1 | 15,8 | 20,2 | 20,0 | 20,5 | 20,8 | 21,0 | 21,2 |
| 45–49 | 12,2 | 10,2 | 13,9 | 12,3 | 12,9 | 12,1 | 12,4 | 11,3 | 15,0 | 12,9 | 16,0 | 15,0 | 17,1 | 16,3 | 16,9 | 16,3 |
| 50–54 | 6,8 | 5,1 | 10,9 | 7,9 | 11,7 | 8,4 | 11,6 | 9,2 | 11,2 | 9,6 | 13,2 | 10,9 | 14,5 | 11,6 | 14,5 | 12,8 |
| 55+ | 10,7 | 4,9 | 13,1 | 6,5 | 14,7 | 8,4 | 16,9 | 9,8 | 20,3 | 11,4 | 24,0 | 14,4 | 24,2 | 15,2 | 25,7 | 15,5 |



1 - 11. Struktura sňatků podle nejvyššího dosaženého vzdělání snoubenců ve vybraných letech
Marriages by educational attainment of the groom and the bride in selected years

Pramen: ČSÚ

Source: CZSO

| Nejvyšší dosažené vzdělání ženicha Educational attainment of the groom | Nejvyšší dosažené vzdělání nevěsty / Educational attainment of the bride | | | | | |
|---|--|----------------------------------|--|---|---|---------------------------------|
| | celkem Total | v tom | | | | |
| | | základní Primary education | střední bez maturity Secondary education without A-level examination | střední s maturitou Secondary education with A-level examination | vysoko- školské Higher education | nezjištěno Not identified |
| 1995 | | | | | | |
| Celkem / Total | 100,0 | 14,3 | 38,4 | 39,8 | 7,5 | - |
| základní / Primary education | 10,9 | 6,3 | 2,7 | 1,7 | 0,2 | x |
| střední bez maturity / Secondary education without A-level examination | 48,3 | 5,7 | 28,0 | 13,9 | 0,8 | x |
| střední s maturitou / Secondary education with A-level examination | 29,8 | 2,0 | 6,9 | 18,6 | 2,4 | x |
| vysokoškolské / Higher education | 11,0 | 0,3 | 0,8 | 5,6 | 4,2 | x |
| nezjištěno / Not identified | - | x | x | x | x | x |
| 2000 | | | | | | |
| Celkem / Total | 100,0 | 10,8 | 32,4 | 45,9 | 10,9 | - |
| základní / Primary education | 8,4 | 4,7 | 2,1 | 1,4 | 0,2 | x |
| střední bez maturity / Secondary education without A-level examination | 44,9 | 4,3 | 23,4 | 16,0 | 1,3 | x |
| střední s maturitou / Secondary education with A-level examination | 33,0 | 1,5 | 6,1 | 21,9 | 3,5 | x |
| vysokoškolské / Higher education | 13,7 | 0,3 | 0,9 | 6,6 | 6,0 | x |
| nezjištěno / Not identified | - | x | x | x | x | x |
| 2005 | | | | | | |
| Celkem / Total | 100,0 | 8,5 | 26,4 | 48,1 | 17,1 | - |
| základní / Primary education | 6,1 | 3,4 | 1,5 | 1,1 | 0,1 | x |
| střední bez maturity / Secondary education without A-level examination | 37,8 | 3,4 | 19,0 | 13,8 | 1,6 | x |
| střední s maturitou / Secondary education with A-level examination | 37,9 | 1,4 | 5,1 | 25,5 | 5,8 | x |
| vysokoškolské / Higher education | 18,2 | 0,3 | 0,8 | 7,6 | 9,5 | x |
| nezjištěno / Not identified | - | x | x | x | x | x |
| 2010 | | | | | | |
| Celkem / Total | 100,0 | 5,5 | 19,2 | 42,1 | 26,2 | 6,9 |
| základní / Primary education | 3,9 | 1,8 | 1,0 | 1,0 | 0,2 | 0,0 |
| střední bez maturity / Secondary education without A-level examination | 29,9 | 2,4 | 13,1 | 11,5 | 2,6 | 0,2 |
| střední s maturitou / Secondary education with A-level examination | 37,1 | 1,1 | 4,3 | 22,4 | 9,0 | 0,3 |
| vysokoškolské / Higher education | 22,6 | 0,2 | 0,8 | 7,2 | 14,3 | 0,1 |
| nezjištěno / Not identified | 6,5 | 0,0 | 0,1 | 0,1 | 0,1 | 6,2 |
| 2015 | | | | | | |
| Celkem / Total | 100,0 | 3,4 | 9,0 | 22,1 | 13,7 | 51,8 |
| základní / Primary education | 2,9 | 1,6 | 0,5 | 0,5 | 0,1 | 0,1 |
| střední bez maturity / Secondary education without A-level examination | 13,5 | 1,0 | 6,1 | 5,2 | 1,1 | 0,1 |
| střední s maturitou / Secondary education with A-level examination | 20,0 | 0,5 | 2,0 | 12,9 | 4,3 | 0,3 |
| vysokoškolské / Higher education | 11,5 | 0,1 | 0,3 | 3,1 | 7,7 | 0,4 |
| nezjištěno / Not identified | 52,1 | 0,1 | 0,1 | 0,5 | 0,5 | 51,0 |
| 2016 | | | | | | |
| Celkem / Total | 100,0 | 3,6 | 8,4 | 19,7 | 14,8 | 53,6 |
| základní / Primary education | 3,1 | 1,9 | 0,5 | 0,5 | 0,1 | 0,1 |
| střední bez maturity / Secondary education without A-level examination | 13,1 | 1,0 | 5,5 | 5,0 | 1,4 | 0,1 |
| střední s maturitou / Secondary education with A-level examination | 18,3 | 0,5 | 1,9 | 11,0 | 4,7 | 0,2 |
| vysokoškolské / Higher education | 11,9 | 0,1 | 0,3 | 3,0 | 8,1 | 0,4 |
| nezjištěno / Not identified | 53,6 | 0,1 | 0,1 | 0,2 | 0,5 | 52,7 |
| 2017 | | | | | | |
| Celkem / Total | 100,0 | 2,5 | 8,0 | 19,3 | 15,1 | 55,2 |
| základní / Primary education | 2,0 | 0,9 | 0,5 | 0,4 | 0,1 | 0,0 |
| střední bez maturity / Secondary education without A-level examination | 13,0 | 1,0 | 5,2 | 5,2 | 1,4 | 0,1 |
| střední s maturitou / Secondary education with A-level examination | 18,2 | 0,4 | 2,0 | 10,7 | 4,9 | 0,2 |
| vysokoškolské / Higher education | 11,7 | 0,1 | 0,3 | 2,8 | 8,1 | 0,5 |
| nezjištěno / Not identified | 55,1 | 0,0 | 0,1 | 0,2 | 0,4 | 54,3 |

Poznámka: Od roku 2008 je sledována též kategorie "nezjištěno".

Note: Since 2008 the category of "not identified" has been measured, too.

1 - 12. Sňatky podle státního občanství nevěsty a ženicha v roce 2017
Marriages by citizenship of the bride and the groom in 2017

Pramen: ČSÚ

Source: CZSO

| Nevěsta / Brides | | Sňatky / Marriages | | Ženich / Grooms | | Sňatky / Marriages | |
|------------------------|---|--------------------|---|----------------------------|---|--------------------|--|
| počet | | celkem | z toho s občánem ČR Groom is the Czech citizen | počet | | celkem | z toho s občánkou ČR Bride is the Czech citizen |
| státní občanství | Citizenship | Total | | státní občanství | Citizenship | Total | |
| Celkem | Total | 52 567 | 49 468 | Celkem | Total | 52 567 | 50 128 |
| Česko | Czechia | 50 128 | 47 474 | Česko | Czechia | 49 468 | 47 474 |
| Slovensko | Slovakia | 956 | 889 | Slovensko | Slovakia | 965 | 893 |
| Ukrajina | Ukraine | 508 | 361 | Německo | Germany | 259 | 252 |
| Rusko | Russian Federation | 258 | 160 | Ukrajina | Ukraine | 234 | 98 |
| Vietnam | Viet Nam | 64 | 60 | Velká Británie | United Kingdom | 193 | 180 |
| Polsko | Poland | 58 | 52 | Rusko | Russian Federation | 108 | 39 |
| Bělorusko | Belarus | 51 | 32 | Francie | France | 87 | 84 |
| Kazachstán | Kazakhstan | 51 | 25 | Itálie | Italy | 84 | 78 |
| Spojené státy | United States of America | 33 | 29 | Spojené státy | United States of America | 84 | 79 |
| Německo | Germany | 28 | 26 | Rakousko | Austria | 66 | 65 |
| Čína | China | 25 | 23 | Rumunsko | Romania | 58 | 46 |
| Filipíny | Philippines | 22 | 22 | Polsko | Poland | 56 | 53 |
| Bulharsko | Bulgaria | 21 | 12 | Vietnam | Viet Nam | 49 | 49 |
| Rumunsko | Romania | 21 | 14 | Tunisko | Tunisia | 47 | 47 |
| Velká Británie | United Kingdom | 21 | 18 | Bulharsko | Bulgaria | 46 | 32 |
| Japonsko | Japan | 19 | 19 | Nizozemsko | Netherlands | 42 | 40 |
| Maďarsko | Hungary | 15 | 12 | Turecko | Turkey | 42 | 39 |
| Francie | France | 14 | 13 | Španělsko | Spain | 41 | 40 |
| Moldavsko | Moldova (Republic of) | 14 | 7 | Egypt | Egypt | 32 | 31 |
| Korejská republika | Korea (Republic of) | 13 | 13 | Bělorusko | Belarus | 24 | 8 |
| Thajsko | Thailand | 13 | 12 | Kazachstán | Kazakhstan | 24 | 4 |
| Brazílie | Brazil | 11 | 11 | Švýcarsko | Switzerland | 24 | 24 |
| Itálie | Italy | 11 | 10 | Brazílie | Brazil | 22 | 22 |
| Arménie | Armenia | 10 | 8 | Belgie | Belgium | 20 | 20 |
| Indonésie | Indonesia | 10 | 10 | Srbsko | Serbia | 20 | 18 |
| Uzbekistán | Uzbekistan | 10 | 6 | Austrálie | Australia | 19 | 19 |
| Srbsko | Serbia | 9 | 7 | Irsko | Ireland | 18 | 18 |
| Peru | Peru | 8 | 8 | Izrael | Israel | 18 | 13 |
| Španělsko | Spain | 8 | 7 | Makedonie | Macedonia (former Yugoslav Republic of) | 17 | 14 |
| Kyrgyzstán | Kyrgyzstan | 7 | 3 | Maďarsko | Hungary | 16 | 13 |
| Chile | Chile | 6 | 6 | Norsko | Norway | 16 | 15 |
| Kúba | Cuba | 6 | 5 | Portugalsko | Portugal | 16 | 15 |
| Finsko | Finland | 6 | 4 | Albánie | Albania | 15 | 13 |
| Mexiko | Mexico | 6 | 6 | Alžírsko | Algeria | 15 | 13 |
| Sýrie | Syrian Arab Republic | 6 | 4 | Řecko | Greece | 15 | 14 |
| Rakousko | Austria | 5 | 5 | Kanada | Canada | 14 | 14 |
| Kanada | Canada | 5 | 4 | Bosna a Hercegovina | Bosnia and Herzegovina | 13 | 11 |
| Chorvatsko | Croatia | 5 | 4 | Moldavsko | Moldova (Republic of) | 13 | 6 |
| Nizozemsko | Netherlands | 5 | 3 | Finsko | Finland | 12 | 10 |
| Turecko | Turkey | 5 | 5 | Švédsko | Sweden | 12 | 12 |
| Bosna a Hercegovina | Bosnia and Herzegovina | 4 | 4 | Kosovo | Kosovo | 11 | 11 |
| Estonsko | Estonia | 4 | 3 | Chorvatsko | Croatia | 11 | 9 |
| Írán | Iran (Islamic Republic of) | 4 | 4 | Indie | India | 11 | 11 |
| Mongolsko | Mongolia | 4 | 2 | Maroko | Morocco | 11 | 11 |
| Ázerbájdžán | Azerbaijan | 3 | 1 | Nigérie | Nigeria | 11 | 9 |
| Austrálie | Australia | 3 | 3 | Nový Zéland | New Zealand | 9 | 9 |
| Izrael | Israel | 3 | 2 | Dánsko | Denmark | 8 | 6 |
| Lotyšsko | Latvia | 3 | 3 | Ghana | Ghana | 8 | 8 |
| Litva | Lithuania | 3 | 3 | Mexiko | Mexico | 8 | 7 |
| Portugalsko | Portugal | 3 | 2 | Chile | Chile | 7 | 7 |
| Tádžikistán | Tajikistan | 3 | 2 | Kolumbie | Colombia | 7 | 7 |
| Makedonie | Macedonia (former Yugoslav Republic of) | 3 | 2 | Kúba | Cuba | 6 | 5 |
| Albánie | Albania | 2 | 1 | Peru | Peru | 6 | 6 |
| Argentina | Argentina | 2 | 1 | Sýrie | Syrian Arab Republic | 6 | 3 |
| Belgie | Belgium | 2 | 1 | Uzbekistán | Uzbekistan | 6 | 4 |
| Kamerun | Cameroon | 2 | 2 | Arménie | Armenia | 5 | 3 |
| Dominikánská republika | Dominican Republic | 2 | 2 | Čína | China | 5 | 4 |
| Palestina | Palestine, State of | 2 | 2 | Dominikánská republika | Dominican Republic | 5 | 5 |
| Řecko | Greece | 2 | 1 | Litva | Lithuania | 5 | 2 |
| Indie | India | 2 | 2 | Slovensko | Slovenia | 5 | 5 |
| Libanon | Lebanon | 2 | 1 | Gruzie | Georgia | 4 | 3 |
| Malajsie | Malaysia | 2 | 2 | Írán (Islamic Republic of) | Iran (Islamic Republic of) | 4 | 2 |
| Maroko | Morocco | 2 | 2 | Írák | Iraq | 4 | 4 |
| Nigérie | Nigeria | 2 | 1 | Libanon | Lebanon | 4 | 4 |
| Slovensko | Slovenia | 2 | 2 | Lotyšsko | Latvia | 4 | 2 |
| Jižní Afrika | South Africa | 2 | 2 | Jižní Afrika | South Africa | 4 | 4 |
| Tunisko | Tunisia | 2 | 2 | jiné a neznámé | Other and unknown | 68 | 62 |
| Uganda | Uganda | 2 | 2 | | | | |
| jiné a neznámé | Other and unknown | 23 | 22 | | | | |

OBYVATELSTVO

POPULATION

1 - 13. Sňatky podle rodinného stavu nevěsty a ženicha ve vybraných letech

Marriages by marital status of the bride and the groom in selected years

Pramen: ČSÚ

Source: CZSO

počet number

| Rok / Year | | Rodinný stav nevěsty | | | | | | Marital status of the bride | | |
|--|-----------------------|----------------------|-----------------------|---------------------|--------------------|-----------------------|---------------------|-----------------------------|-----------------------|---------------------|
| | | 1993 | | | 2010 | | | 2017 | | |
| | | svobodná Single | rozvedená Divorced | ovdovělá Widowed | svobodná Single | rozvedená Divorced | ovdovělá Widowed | svobodná Single | rozvedená Divorced | ovdovělá Widowed |
| Rodinný stav ženicha <i>Marital status of the groom</i> | svobodný Single | 46107 | 5012 | 200 | 30095 | 4194 | 125 | 35574 | 4333 | 131 |
| | rozvedený Divorced | 5184 | 7942 | 540 | 4566 | 6871 | 383 | 4698 | 7003 | 379 |
| | ovdovělý Widowed | 159 | 678 | 211 | 73 | 366 | 73 | 64 | 336 | 49 |

počet percentage

| Rok / Year | | Rodinný stav nevěsty | | | | | | Marital status of the bride | | |
|--|-----------------------|----------------------|-----------------------|---------------------|--------------------|-----------------------|---------------------|-----------------------------|-----------------------|---------------------|
| | | 1993 | | | 2010 | | | 2017 | | |
| | | svobodná Single | rozvedená Divorced | ovdovělá Widowed | svobodná Single | rozvedená Divorced | ovdovělá Widowed | svobodná Single | rozvedená Divorced | ovdovělá Widowed |
| Rodinný stav ženicha <i>Marital status of the groom</i> | svobodný Single | 69,8 | 7,6 | 0,3 | 64,4 | 9,0 | 0,3 | 67,7 | 8,2 | 0,2 |
| | rozvedený Divorced | 7,9 | 12,0 | 0,8 | 9,8 | 14,7 | 0,8 | 8,9 | 13,3 | 0,7 |
| | ovdovělý Widowed | 0,2 | 1,0 | 0,3 | 0,2 | 0,8 | 0,2 | 0,1 | 0,6 | 0,1 |

1 - 14. Průměrný věk při uzavření prvního manželství, mezinárodní srovnání
Average age at the first marriage, international comparison

Pramen: Eurostat
K 25. říjnu 2018.

Source: Eurostat
As at 25 Oct 2018.

| Území, země | Rok Year | | | | | | | | | | | | | | Territory, country |
|------------------------|-----------------|---------------|-----------------|---------------|-----------------|---------------|-----------------|---------------|-----------------|---------------|-----------------|---------------|-----------------|---------------|---|
| | 1995 | | 2000 | | 2005 | | 2010 | | 2014 | | 2015 | | 2016 | | |
| | ženy Females | muži Males | ženy Females | muži Males | ženy Females | muži Males | ženy Females | muži Males | ženy Females | muži Males | ženy Females | muži Males | ženy Females | muži Males | |
| Belgie | 25,6 | 27,8 | 26,9 | 29,1 | 28,1 | 30,5 | 29,4 | 31,7 | . | . | . | . | . | . | Belgium |
| Bulharsko | 22,7 | 26,2 | 24,7 | 28,5 | 25,6 | 29,1 | 26,6 | 29,8 | 26,9 | 30,3 | 27,0 | 30,4 | 27,1 | 30,5 | Bulgaria |
| Česká republika | 22,8 | 25,5 | 24,6 | 27,6 | 26,4 | 29,4 | 27,9 | 30,8 | 28,7 | 31,4 | 28,8 | 31,6 | 29,0 | 31,7 | Czech Republic |
| Dánsko | 29,2 | 31,9 | 29,9 | 32,5 | 30,9 | 33,4 | 31,2 | 33,6 | 31,9 | 34,4 | 31,9 | 34,3 | 32,2 | 34,7 | Denmark |
| Estonsko | 24,2 | 26,5 | 25,2 | 28,1 | 26,4 | 29,1 | 28,0 | 30,5 | 29,0 | 31,6 | 29,3 | 31,9 | 29,7 | 33,2 | Estonia |
| Finsko | 27,2 | 29,3 | 28,3 | 30,5 | 29,4 | 31,5 | 30,2 | 32,5 | 30,6 | 32,9 | 31,0 | 33,4 | 31,3 | 33,7 | Finland |
| Francie | . | . | 28,4 | 30,7 | 29,6 | 31,8 | 30,7 | 32,8 | . | . | . | . | . | . | France |
| Chorvatsko | . | . | . | . | 26,2 | 29,4 | 27,1 | 30,0 | 27,8 | 30,6 | 27,9 | 30,7 | 28,0 | 30,8 | Croatia |
| Irsko | 28,1 | 30,0 | . | . | 30,5 | 32,4 | 31,3 | 33,1 | 30,6 | 32,3 | 31,9 | 33,7 | . | . | Ireland |
| Itálie | 26,9 | 29,9 | 27,8 | 30,9 | 29,1 | 32,3 | 30,3 | 33,2 | 31,3 | 34,2 | . | . | 31,9 | 34,7 | Italy |
| Kypr | 25,7 | 28,2 | 26,9 | 29,3 | 27,3 | 29,9 | . | . | . | . | . | . | . | . | Cyprus |
| Litva | 22,6 | 24,6 | 23,8 | 26,1 | 25,0 | 27,3 | 26,5 | 28,7 | 27,3 | 29,7 | 27,5 | 28,9 | 27,9 | 30,3 | Lithuania |
| Lotyšsko | . | . | . | . | 25,8 | 28,0 | 27,1 | 29,4 | 28,2 | 30,6 | 28,5 | 31,0 | 28,8 | 31,1 | Latvia |
| Lucembursko | 26,7 | 29,2 | 27,4 | 30,3 | 28,9 | 31,5 | 30,2 | 32,8 | 30,9 | 33,0 | 32,1 | 34,8 | 31,6 | 33,8 | Luxembourg |
| Maďarsko | 23,1 | 25,8 | 24,8 | 27,6 | 26,7 | 29,4 | 28,3 | 31,2 | 29,3 | 32,1 | 29,2 | 32,0 | 29,2 | 32,1 | Hungary |
| Malta | 25,6 | 28,1 | . | . | . | . | 28,6 | 31,3 | . | . | . | . | . | . | Malta |
| Německo | 26,7 | 29,5 | 27,7 | 30,5 | 29,1 | 31,9 | . | . | 30,7 | 33,4 | 30,9 | 33,6 | . | . | Germany |
| Nizozemsko | 27,3 | 29,7 | 28,0 | 30,7 | 29,2 | 31,8 | 29,8 | 32,4 | 30,4 | 33,0 | 30,8 | 33,3 | 31,1 | 34,6 | Netherlands |
| Polsko | 23,3 | 25,6 | 24,1 | 26,5 | 25,3 | 27,7 | 26,1 | 28,4 | 26,7 | 29,1 | 26,9 | 29,3 | . | . | Poland |
| Portugalsko | 24,6 | 26,9 | 25,2 | 27,4 | 26,3 | 28,5 | 27,7 | 29,9 | 29,8 | 31,5 | 30,2 | 31,9 | 27,1 | 29,5 | Portugal |
| Rakousko | 26,3 | 29,0 | 27,4 | 30,0 | 28,6 | 31,2 | 33,5 | 32,7 | . | . | . | . | 30,4 | 32,2 | Austria |
| Rumunsko | 23,1 | 26,5 | 23,7 | 27,3 | 25,1 | 28,8 | . | . | 26,7 | 30,2 | 26,8 | 30,3 | 27,0 | 30,4 | Romania |
| Řecko | 26,0 | 30,1 | 27,2 | 31,1 | 28,3 | 32,0 | 29,3 | 32,6 | 29,9 | 33,0 | 30,1 | 33,2 | 30,1 | 33,2 | Greece |
| Slovensko | . | . | 24,1 | 26,9 | . | . | 27,2 | 30,0 | 28,1 | 30,8 | 28,2 | 31,1 | 28,3 | 31,1 | Slovakia |
| Slovinsko | 25,3 | 28,1 | 27,0 | 29,9 | 28,7 | 31,5 | 29,0 | 31,7 | 29,7 | 32,2 | 30,0 | 32,3 | 30,3 | 32,6 | Slovenia |
| Španělsko | 27,1 | 29,2 | 28,1 | 30,2 | 29,4 | 31,6 | 30,9 | 33,1 | 32,3 | 34,5 | 32,7 | 34,9 | 33,0 | 35,1 | Spain |
| Švédsko | 28,9 | 31,6 | 30,4 | 33,0 | 31,7 | 34,6 | 32,7 | 35,6 | 33,3 | 35,8 | 33,6 | 36,2 | 33,8 | 36,5 | Sweden |
| Další země | . | . | . | . | . | . | . | . | . | . | . | . | . | . | Other countries |
| Černá Hora | . | . | . | . | 26,2 | 30,9 | . | . | 28,6 | 32,7 | 28,0 | 31,8 | 28,0 | 32,1 | Montenegro |
| Island | 28,8 | 31,7 | 30,6 | 33,3 | 31,5 | 33,9 | 32,4 | 34,7 | . | . | . | . | . | . | Island |
| Makedonie | 23,2 | 26,3 | 23,7 | 26,8 | 24,7 | 27,9 | 25,2 | 28,2 | 25,9 | 28,9 | . | . | 26,3 | 29,2 | Macedonia (the former Yugoslav Republic of) |
| Norsko | 27,5 | 30,2 | 28,4 | 30,9 | . | . | 30,8 | 33,7 | 31,6 | 34,4 | 31,9 | 34,6 | 31,9 | 34,7 | Norway |
| Srbsko | . | . | 25,3 | 28,8 | 26,1 | 29,6 | 27,2 | 30,5 | 27,8 | 31,0 | 27,9 | 31,1 | 28,1 | 31,3 | Serbia |
| Švýcarsko | 27,6 | 30,1 | 28,2 | 30,8 | 29,1 | 31,5 | 29,8 | 32,2 | 30,1 | 32,5 | 30,2 | 32,6 | 30,3 | 32,7 | Switzerland |
| Turecko | . | . | . | . | . | . | 23,8 | 27,1 | 24,3 | 27,4 | 24,5 | 27,5 | 24,7 | 27,7 | Turkey |

1 - 15. Živě narození, potraty a ukončená těhotenství podle věku žen ve vybraných letech
Live births, abortions, and pregnancies by age of female in selected years

Pramen: ČSÚ

Source: CZSO

| Věková skupina (v letech) Age group (years) | 1993 | 1995 | 2000 | 2008 | 2009 | 2010 | 2011 | 2012 | 2013 | 2014 | 2015 | 2016 | 2017 |
|---|---------|---------|---------|---------|---------|---------|---------|---------|---------|---------|---------|---------|---------|
| Počet živě narozených dětí Number of live births | | | | | | | | | | | | | |
| -14 | 26 | 14 | 17 | 14 | 15 | 15 | 19 | 12 | 9 | 6 | 13 | 14 | 9 |
| 15-19 | 19 062 | 10 595 | 4 451 | 3 596 | 3 599 | 3 341 | 3 054 | 3 051 | 2 816 | 2 728 | 2 606 | 2 623 | 2 644 |
| 20-24 | 53 132 | 42 126 | 28 898 | 16 294 | 15 949 | 15 452 | 13 947 | 13 819 | 13 372 | 13 339 | 13 487 | 13 792 | 13 382 |
| 25-29 | 32 097 | 27 255 | 37 467 | 40 900 | 38 261 | 36 188 | 32 894 | 32 448 | 31 764 | 32 643 | 32 843 | 33 408 | 34 530 |
| 30-34 | 11 705 | 11 745 | 14 506 | 44 005 | 44 140 | 43 856 | 40 247 | 39 482 | 37 841 | 38 620 | 38 285 | 38 862 | 39 442 |
| 35-39 | 4 240 | 3 655 | 4 822 | 12 872 | 14 397 | 16 201 | 16 292 | 17 322 | 18 180 | 19 449 | 19 847 | 20 015 | 20 125 |
| 40-44 | 733 | 674 | 723 | 1 828 | 1 909 | 2 012 | 2 121 | 2 333 | 2 656 | 2 935 | 3 531 | 3 780 | 4 086 |
| 45-49 | 30 | 33 | 26 | 57 | 74 | 84 | 91 | 99 | 111 | 136 | 139 | 160 | 180 |
| 15-49 | 120 999 | 96 083 | 90 893 | 119 552 | 118 329 | 117 134 | 108 646 | 108 554 | 106 740 | 109 850 | 110 738 | 112 640 | 114 389 |
| 50+ | - | - | - | 4 | 4 | 4 | 8 | 10 | 2 | 4 | 13 | 9 | 7 |
| Počet potratů Number of abortions | | | | | | | | | | | | | |
| -14 | 58 | 44 | 28 | 56 | 51 | 43 | 33 | 34 | 41 | 37 | 29 | 37 | 36 |
| 15-19 | 10 676 | 6 461 | 3 627 | 2 967 | 2 756 | 2 462 | 2 350 | 2 196 | 2 103 | 1 900 | 1 756 | 1 641 | 1 566 |
| 20-24 | 20 873 | 15 975 | 10 863 | 6 726 | 6 317 | 6 080 | 6 176 | 5 912 | 5 771 | 5 470 | 5 303 | 4 957 | 4 858 |
| 25-29 | 20 347 | 14 224 | 13 108 | 9 714 | 9 276 | 8 601 | 8 392 | 8 133 | 8 325 | 7 997 | 7 795 | 7 913 | 7 865 |
| 30-34 | 15 265 | 12 118 | 9 623 | 11 806 | 11 459 | 10 865 | 10 561 | 9 792 | 9 588 | 9 258 | 8 886 | 8 882 | 8 643 |
| 35-39 | 12 247 | 8 307 | 6 822 | 7 172 | 7 560 | 8 124 | 8 186 | 8 414 | 8 482 | 8 497 | 8 035 | 8 160 | 7 637 |
| 40-44 | 5 466 | 4 053 | 2 943 | 2 739 | 2 820 | 2 785 | 2 884 | 2 943 | 3 094 | 3 512 | 3 661 | 4 017 | 4 010 |
| 45-49 | 497 | 394 | 351 | 257 | 275 | 303 | 276 | 302 | 276 | 276 | 288 | 309 | 382 |
| 15-49 | 85 371 | 61 532 | 47 337 | 41 381 | 40 463 | 39 220 | 38 825 | 37 692 | 37 639 | 36 910 | 35 724 | 35 879 | 34 961 |
| 50+ | 16 | 14 | 5 | 9 | 14 | 10 | 6 | 7 | 7 | 9 | 8 | 5 | 15 |
| Počet ukončených těhotenství Number of pregnancies | | | | | | | | | | | | | |
| -14 | 84 | 59 | 45 | 70 | 66 | 58 | 52 | 46 | 50 | 43 | 42 | 51 | 45 |
| 15-19 | 29 806 | 17 100 | 8 091 | 6 577 | 6 365 | 5 813 | 5 414 | 5 262 | 4 932 | 4 645 | 4 377 | 4 281 | 4 224 |
| 20-24 | 74 166 | 58 201 | 39 830 | 23 062 | 22 319 | 21 573 | 20 173 | 19 787 | 19 196 | 18 882 | 18 845 | 18 816 | 18 284 |
| 25-29 | 52 567 | 41 564 | 50 675 | 50 705 | 47 636 | 44 871 | 41 354 | 40 690 | 40 187 | 40 740 | 40 730 | 41 434 | 42 502 |
| 30-34 | 27 024 | 23 907 | 24 173 | 55 903 | 55 704 | 54 823 | 50 917 | 49 392 | 47 532 | 47 997 | 47 297 | 47 865 | 48 198 |
| 35-39 | 16 518 | 11 982 | 11 670 | 20 070 | 22 000 | 24 376 | 24 547 | 25 809 | 26 748 | 28 013 | 27 970 | 28 252 | 27 844 |
| 40-44 | 6 207 | 4 733 | 3 672 | 4 574 | 4 738 | 4 804 | 5 014 | 5 283 | 5 763 | 6 462 | 7 212 | 7 821 | 8 117 |
| 45-49 | 527 | 427 | 378 | 314 | 349 | 387 | 369 | 402 | 387 | 412 | 429 | 470 | 565 |
| 15-49 | 206 815 | 157 914 | 138 489 | 161 205 | 159 111 | 156 647 | 147 788 | 146 625 | 144 745 | 147 151 | 146 860 | 148 939 | 149 734 |
| 50+ | 16 | 14 | 5 | 13 | 18 | 14 | 14 | 17 | 9 | 14 | 21 | 14 | 22 |

Poznámka: Počty živě narozených spolu s počty potratů nedávají počet všech ukončených těhotenství, protože v tabulce nejsou zahrnuta data za mrtvě narozené. Další data ohledně potratů jsou k dispozici v kapitole 2, Zdraví.

Note: The sums of numbers of live births and numbers of abortions do not give numbers of all pregnancies because the table excludes data for stillbirths. Further data on abortions can be found in Chapter 2 Health.

1 - 16. Plodnost, potratovost a ukončená těhotenství podle věku žen ve vybraných letech

Fertility, abortion rate, and pregnancies by age of female in selected years

Pramen: ČSÚ

Source: CZSO

| Věková skupina ¹⁾ (v letech) Age group ¹⁾ (years) | 1993 | 1995 | 2000 | 2005 | 2007 | 2008 | 2009 | 2010 | 2011 | 2012 | 2013 | 2014 | 2015 | 2016 | 2017 |
|--|-------|-------|-------|-------|-------|-------|-------|-------|-------|-------|-------|-------|-------|-------|-------|
| Počet živě narozených dětí na 1 000 žen ve věkové skupině <i>Live births per 1 000 females in the age group</i> | | | | | | | | | | | | | | | |
| 15–19 | 42,9 | 24,9 | 13,2 | 10,9 | 11,2 | 11,5 | 11,8 | 11,5 | 11,3 | 12,0 | 11,7 | 11,9 | 11,7 | 11,8 | 11,9 |
| 20–24 | 145,4 | 102,3 | 67,8 | 48,7 | 48,0 | 47,9 | 46,8 | 45,7 | 42,4 | 42,5 | 41,9 | 43,0 | 45,5 | 49,4 | 50,8 |
| 25–29 | 94,3 | 81,4 | 90,5 | 100,9 | 105,8 | 106,0 | 102,8 | 99,7 | 93,6 | 93,4 | 92,4 | 95,6 | 97,0 | 99,4 | 103,7 |
| 30–34 | 37,1 | 35,2 | 43,1 | 72,1 | 89,8 | 96,3 | 97,1 | 99,0 | 95,7 | 98,1 | 98,2 | 104,4 | 106,3 | 109,2 | 111,9 |
| 35–39 | 11,2 | 10,6 | 14,4 | 22,8 | 30,6 | 34,5 | 36,2 | 38,4 | 37,2 | 38,4 | 40,0 | 43,2 | 45,3 | 47,6 | 49,8 |
| 40–44 | 1,8 | 1,7 | 2,1 | 3,7 | 4,6 | 5,3 | 5,6 | 5,9 | 6,1 | 6,6 | 7,1 | 7,4 | 8,4 | 8,7 | 9,1 |
| 45–49 | 0,1 | 0,1 | 0,1 | 0,1 | 0,2 | 0,2 | 0,2 | 0,3 | 0,3 | 0,3 | 0,3 | 0,4 | 0,4 | 0,5 | 0,5 |
| 15–49 | 45,7 | 36,0 | 35,0 | 40,6 | 45,5 | 47,2 | 46,6 | 46,2 | 43,5 | 43,7 | 43,4 | 45,1 | 45,9 | 47,0 | 48,1 |
| Počet potratů na 1 000 žen ve věkové skupině <i>Abortions per 1 000 females in the age group</i> | | | | | | | | | | | | | | | |
| 15–19 | 24,1 | 15,3 | 10,8 | 9,4 | 9,2 | 9,7 | 9,2 | 8,6 | 8,7 | 8,7 | 8,9 | 8,4 | 8,0 | 7,5 | 7,2 |
| 20–24 | 57,1 | 38,8 | 25,5 | 19,7 | 19,9 | 19,8 | 18,5 | 18,0 | 18,8 | 18,2 | 18,1 | 17,6 | 17,9 | 17,7 | 18,4 |
| 25–29 | 59,8 | 42,5 | 31,6 | 25,4 | 25,5 | 25,2 | 24,9 | 23,7 | 23,9 | 23,4 | 24,2 | 23,4 | 23,0 | 23,5 | 23,6 |
| 30–34 | 48,4 | 36,4 | 28,6 | 25,2 | 25,7 | 25,8 | 25,2 | 24,5 | 25,1 | 24,3 | 24,9 | 25,0 | 24,7 | 25,0 | 24,5 |
| 35–39 | 32,4 | 24,0 | 20,4 | 18,0 | 18,8 | 19,2 | 19,0 | 19,3 | 18,7 | 18,7 | 18,6 | 18,9 | 18,4 | 19,4 | 18,9 |
| 40–44 | 13,3 | 10,1 | 8,5 | 7,9 | 7,9 | 7,9 | 8,2 | 8,1 | 8,3 | 8,3 | 8,3 | 8,9 | 8,8 | 9,2 | 8,9 |
| 45–49 | 1,3 | 1,0 | 0,9 | 0,7 | 0,8 | 0,8 | 0,9 | 0,9 | 0,8 | 0,9 | 0,8 | 0,8 | 0,9 | 0,9 | 1,1 |
| 15–49 | 32,3 | 23,1 | 18,3 | 15,9 | 16,2 | 16,3 | 15,9 | 15,5 | 15,5 | 15,2 | 15,3 | 15,2 | 14,8 | 15,0 | 14,7 |
| Počet ukončených těhotenství na 1 000 žen ve věkové skupině <i>Pregnancies per 1 000 females in the age group</i> | | | | | | | | | | | | | | | |
| 15–19 | 67,2 | 40,3 | 24,1 | 20,3 | 20,4 | 21,2 | 21,1 | 20,1 | 20,0 | 20,5 | 20,7 | 20,4 | 19,7 | 19,4 | 19,1 |
| 20–24 | 202,9 | 141,4 | 93,4 | 68,5 | 68,0 | 67,8 | 65,5 | 63,8 | 61,3 | 60,8 | 60,1 | 60,9 | 63,5 | 67,3 | 69,4 |
| 25–29 | 154,4 | 124,1 | 122,3 | 126,5 | 131,6 | 131,4 | 128,0 | 123,7 | 117,6 | 117,1 | 116,9 | 119,3 | 120,3 | 123,2 | 127,7 |
| 30–34 | 85,7 | 71,7 | 71,8 | 97,4 | 115,7 | 122,3 | 122,5 | 123,8 | 121,1 | 122,7 | 123,3 | 129,7 | 131,3 | 134,5 | 136,8 |
| 35–39 | 43,7 | 34,7 | 34,9 | 40,9 | 49,6 | 53,8 | 55,3 | 57,9 | 56,1 | 57,3 | 58,8 | 62,2 | 63,9 | 67,2 | 69,0 |
| 40–44 | 15,1 | 11,7 | 10,6 | 11,6 | 12,6 | 13,2 | 13,8 | 14,0 | 14,5 | 14,8 | 15,5 | 16,3 | 17,3 | 17,9 | 18,1 |
| 45–49 | 1,4 | 1,1 | 1,0 | 0,9 | 1,0 | 1,1 | 1,2 | 1,1 | 1,1 | 1,2 | 1,1 | 1,3 | 1,3 | 1,4 | 1,7 |
| 15–49 | 78,1 | 59,3 | 53,4 | 56,6 | 61,9 | 63,6 | 62,6 | 61,8 | 59,1 | 59,0 | 58,8 | 60,4 | 60,9 | 62,2 | 62,9 |
| Úhrnná plodnost <i>Total fertility rate</i> | 1,67 | 1,28 | 1,14 | 1,28 | 1,44 | 1,50 | 1,49 | 1,49 | 1,43 | 1,45 | 1,46 | 1,53 | 1,57 | 1,63 | 1,69 |
| Úhrnná potratovost ²⁾ <i>Total abortion rate²⁾</i> | 1,18 | 0,84 | 0,63 | 0,53 | 0,54 | 0,54 | 0,53 | 0,51 | 0,52 | 0,51 | 0,52 | 0,51 | 0,51 | 0,51 | 0,51 |
| Úhrnná míra ukončení těhotenství <i>Total pregnancy rate</i> | 2,86 | 2,12 | 1,78 | 1,81 | 1,98 | 2,04 | 2,02 | 2,01 | 1,95 | 1,97 | 1,98 | 2,05 | 2,08 | 2,15 | 2,20 |
| Čistá míra reprodukce <i>Net reproduction rate</i> | 0,80 | 0,61 | 0,55 | 0,62 | 0,70 | 0,72 | 0,73 | 0,72 | 0,69 | 0,70 | 0,71 | 0,74 | 0,76 | 0,79 | 0,82 |
| Průměrný věk matek při narození prvního dítěte <i>Female average age at birth of their first child</i> | 22,6 | 23,3 | 24,9 | 26,6 | 27,1 | 27,3 | 27,4 | 27,6 | 27,8 | 27,9 | 28,1 | 28,1 | 28,2 | 28,2 | 28,2 |
| Podíl živě narozených dětí mimo manželství <i>Share of live births outside marriage</i> | 12,7 | 15,6 | 21,8 | 31,7 | 34,5 | 36,3 | 38,8 | 40,3 | 41,8 | 43,4 | 45,0 | 46,7 | 47,8 | 48,6 | 49,0 |

¹⁾ Ve věkové skupině 15–19 jsou zahrnuty i události žen mladších 15 let, u věkové skupiny 45–49 let i události žen 50letých a starších.

¹⁾ The age group of 15–19 years includes also demographic events of females younger than 15 years. The age group of 45–49 years includes also demographic events of females aged 50+ years.

²⁾ Další údaje o potratech jsou uvedeny v kapitole 2 - Zdraví.

²⁾ Further data on abortions can be found in Chapter 2 Health.

OBYVATELSTVO

POPULATION

1 - 17. Živě narození podle věku otce i matky ve vybraných letech

Live births by age of mother and father in selected years

Pramen: ČSÚ

Source: CZSO

rok 2010

Year 2010

| Věk otce (v letech) <i>Age of father (years)</i> | Věk matky (v letech) <i>Age of mother (years)</i> | | | | | | | |
|--|--|-------------------------|-------|-------|-------|-------|-------|-----|
| | Celkem/ <i>Total</i> | do / <i>Up to</i> 19 | 20–24 | 25–29 | 30–34 | 35–39 | 40–44 | 45+ |
| Celkem/ <i>Total</i> | 117446 | 3366 | 15493 | 36270 | 43958 | 16252 | 2019 | 88 |
| do / <i>Up to</i> 19 | 492 | 278 | 172 | 28 | 9 | 5 | 0 | 0 |
| 20–24 | 5649 | 855 | 3230 | 1141 | 330 | 83 | 10 | 0 |
| 25–29 | 21928 | 388 | 5223 | 11587 | 4005 | 660 | 65 | 0 |
| 30–34 | 42637 | 154 | 2701 | 15239 | 21132 | 3174 | 236 | 1 |
| 35–39 | 24858 | 51 | 921 | 4517 | 12234 | 6719 | 399 | 17 |
| 40–44 | 7620 | 16 | 268 | 995 | 2679 | 3053 | 599 | 10 |
| 45–49 | 2730 | 6 | 80 | 352 | 927 | 978 | 361 | 26 |
| 50–54 | 762 | 2 | 24 | 96 | 275 | 262 | 94 | 9 |
| 55–59 | 321 | 3 | 8 | 34 | 96 | 133 | 40 | 7 |
| 60+ | 130 | 0 | 10 | 14 | 45 | 45 | 13 | 3 |
| Nezjištěno/ <i>Unknown</i> | 10319 | 1613 | 2856 | 2267 | 2226 | 1140 | 202 | 15 |

rok 2015

Year 2015

| Věk otce (v letech) <i>Age of father (years)</i> | Věk matky (v letech) <i>Age of mother (years)</i> | | | | | | | |
|--|--|-------------------------|-------|-------|-------|-------|-------|-----|
| | Celkem/ <i>Total</i> | do / <i>Up to</i> 19 | 20–24 | 25–29 | 30–34 | 35–39 | 40–44 | 45+ |
| Celkem/ <i>Total</i> | 110764 | 2619 | 13487 | 32843 | 38285 | 19847 | 3531 | 152 |
| do / <i>Up to</i> 19 | 425 | 242 | 142 | 28 | 11 | 2 | 0 | 0 |
| 20–24 | 5429 | 675 | 3197 | 1113 | 337 | 91 | 16 | 0 |
| 25–29 | 19309 | 290 | 4471 | 10507 | 3261 | 680 | 100 | 0 |
| 30–34 | 34146 | 101 | 2074 | 12418 | 16214 | 3045 | 285 | 9 |
| 35–39 | 27740 | 33 | 803 | 4967 | 12304 | 8784 | 824 | 25 |
| 40–44 | 10610 | 14 | 241 | 1259 | 3372 | 4409 | 1289 | 26 |
| 45–49 | 2834 | 3 | 84 | 310 | 778 | 1087 | 531 | 41 |
| 50–54 | 886 | 3 | 40 | 90 | 227 | 347 | 154 | 25 |
| 55–59 | 294 | 0 | 7 | 34 | 70 | 123 | 53 | 7 |
| 60+ | 147 | 0 | 7 | 18 | 36 | 69 | 15 | 2 |
| Nezjištěno/ <i>Unknown</i> | 8944 | 1258 | 2421 | 2099 | 1675 | 1210 | 264 | 17 |

Zaostřeno na ženy a muže
Focus on Women and Men

OBVATELSTVO

POPULATION

1 - 18. Živé narození podle nejvyššího dokončeného vzdělání matky a otce
Live births by educational attainment of mother and father

Pramen: ČSÚ

Source: CZSO

| Nejvyšší dokončené vzdělání otce Educational attainment of father | Nejvyšší dokončené vzdělání matky Educational attainment of mother v tom | | | | | |
|--|--|----------------------------------|--|---|---|------------------------------|
| | Celkem Total | základní Primary education | střední bez maturity Secondary education without A-level examination | střední s maturitou Secondary education with A-level examination | vysoko- školské Higher education | nezjištěno Not identified |
| 1993 | | | | | | |
| V roce / In the year | | | | | | |
| Celkem / Total | 121 025 | 15 939 | 51 628 | 43 776 | 9 682 | - |
| základní / Primary education | 7 476 | 3 691 | 2 604 | 1 108 | 73 | - |
| střední bez maturity / Secondary education without A-level examination | 57 440 | 5 077 | 33 298 | 18 114 | 951 | - |
| střední s maturitou / Secondary education with A-level examination | 28 199 | 1 122 | 8 621 | 16 019 | 2 437 | - |
| vysokoškolské / Higher education | 12 587 | 135 | 980 | 5 649 | 5 823 | - |
| nezjištěno / Not identified | 15 323 | 5 914 | 6 125 | 2 886 | 398 | - |
| 1995 | | | | | | |
| V roce / In the year | | | | | | |
| Celkem / Total | 96 097 | 13 463 | 40 995 | 33 125 | 8 514 | - |
| základní / Primary education | 5 403 | 2 838 | 1 832 | 686 | 47 | - |
| střední bez maturity / Secondary education without A-level examination | 43 099 | 3 751 | 25 359 | 13 158 | 831 | - |
| střední s maturitou / Secondary education with A-level examination | 22 120 | 797 | 7 071 | 12 170 | 2 082 | - |
| vysokoškolské / Higher education | 10 528 | 90 | 836 | 4 531 | 5 071 | - |
| nezjištěno / Not identified | 14 947 | 5 987 | 5 897 | 2 580 | 483 | - |
| 2000 | | | | | | |
| V roce / In the year | | | | | | |
| Celkem / Total | 90 910 | 11 190 | 34 209 | 35 741 | 9 770 | - |
| základní / Primary education | 3 618 | 1 845 | 1 195 | 542 | 36 | - |
| střední bez maturity / Secondary education without A-level examination | 34 639 | 2 487 | 18 619 | 12 667 | 866 | - |
| střední s maturitou / Secondary education with A-level examination | 21 866 | 529 | 5 806 | 13 066 | 2 465 | - |
| vysokoškolské / Higher education | 10 995 | 77 | 670 | 4 631 | 5 617 | - |
| nezjištěno / Not identified | 19 792 | 6 252 | 7 919 | 4 835 | 786 | - |
| 2005 | | | | | | |
| V roce / In the year | | | | | | |
| Celkem / Total | 102 211 | 11 779 | 32 632 | 43 272 | 14 528 | - |
| základní / Primary education | 2 773 | 1 489 | 789 | 447 | 48 | - |
| střední bez maturity / Secondary education without A-level examination | 29 323 | 1 826 | 14 570 | 11 746 | 1 181 | - |
| střední s maturitou / Secondary education with A-level examination | 24 331 | 453 | 4 613 | 15 570 | 3 695 | - |
| vysokoškolské / Higher education | 13 375 | 48 | 522 | 5 191 | 7 614 | - |
| nezjištěno / Not identified | 32 409 | 7 963 | 12 138 | 10 318 | 1 990 | - |
| 2010 | | | | | | |
| V roce / In the year | | | | | | |
| Celkem / Total | 117 153 | 12 461 | 26 922 | 48 035 | 25 225 | 4 510 |
| základní / Primary education | 6 241 | 3 638 | 1 538 | 908 | 99 | 58 |
| střední bez maturity / Secondary education without A-level examination | 37 276 | 3 224 | 15 754 | 15 528 | 2 523 | 247 |
| střední s maturitou / Secondary education with A-level examination | 36 694 | 909 | 5 772 | 21 985 | 7 671 | 357 |
| vysokoškolské / Higher education | 21 671 | 102 | 871 | 6 654 | 13 825 | 219 |
| nezjištěno / Not identified | 15 271 | 4 588 | 2 987 | 2 960 | 1 107 | 3 629 |
| 2014 | | | | | | |
| V roce / In the year | | | | | | |
| Celkem / Total | 109 860 | 10 756 | 18 948 | 39 268 | 31 873 | 9 015 |
| základní / Primary education | 5 348 | 3 064 | 1 209 | 872 | 144 | 59 |
| střední bez maturity / Secondary education without A-level examination | 27 848 | 2 577 | 9 800 | 11 857 | 3 331 | 283 |
| střední s maturitou / Secondary education with A-level examination | 31 375 | 757 | 4 071 | 16 767 | 9 389 | 391 |
| vysokoškolské / Higher education | 21 929 | 98 | 621 | 5 498 | 15 427 | 285 |
| nezjištěno / Not identified | 23 360 | 4 260 | 3 247 | 4 274 | 3 582 | 7 997 |
| 2015 | | | | | | |
| V roce / In the year | | | | | | |
| Celkem / Total | 110 764 | 10 004 | 17 445 | 44 877 | 25 409 | 13 029 |
| základní / Primary education | 5 071 | 2 694 | 1 168 | 867 | 122 | 220 |
| střední bez maturity / Secondary education without A-level examination | 26 844 | 2 447 | 8 788 | 12 031 | 2 640 | 938 |
| střední s maturitou / Secondary education with A-level examination | 32 882 | 770 | 3 923 | 19 258 | 7 913 | 1 018 |
| vysokoškolské / Higher education | 19 467 | 70 | 503 | 5 375 | 12 992 | 527 |
| nezjištěno / Not identified | 26 500 | 4 023 | 3 063 | 7 346 | 1 742 | 10 326 |
| 2016 | | | | | | |
| V roce / In the year | | | | | | |
| Celkem / Total | 112 663 | 9 893 | 17 050 | 38 478 | 30 434 | 16 808 |
| základní / Primary education | 5 362 | 2 818 | 1 321 | 927 | 182 | 114 |
| střední bez maturity / Secondary education without A-level examination | 27 000 | 2 553 | 8 897 | 11 632 | 3 340 | 578 |
| střední s maturitou / Secondary education with A-level examination | 33 243 | 876 | 3 872 | 17 580 | 10 198 | 717 |
| vysokoškolské / Higher education | 21 108 | 92 | 533 | 5 157 | 14 969 | 357 |
| nezjištěno / Not identified | 25 950 | 3 554 | 2 427 | 3 182 | 1 745 | 15 042 |
| 2017 | | | | | | |
| V roce / In the year | | | | | | |
| Celkem / Total | 114 405 | 10 225 | 16 736 | 38 339 | 32 871 | 16 234 |
| základní / Primary education | 5 415 | 2 802 | 1 311 | 994 | 195 | 113 |
| střední bez maturity / Secondary education without A-level examination | 27 043 | 2 806 | 8 606 | 11 731 | 3 468 | 432 |
| střední s maturitou / Secondary education with A-level examination | 34 543 | 913 | 4 062 | 17 727 | 11 236 | 605 |
| vysokoškolské / Higher education | 22 338 | 90 | 534 | 5 086 | 16 285 | 343 |
| nezjištěno / Not identified | 25 066 | 3 614 | 2 223 | 2 801 | 1 687 | 14 741 |

Poznámka: Před rokem 2007 odpovídají narození s nezjištěným vzděláním otce narozeným mimo manželství. Od roku 2007 je kategorie "nezjištěné vzdělání" jak u otce, tak u matky.

Note: Before 2007 live births with not identified educational attainment of father refer to births outside marriage. Since 2007 category of "not identified" educational attainment refer to both mother and father.

OBYVATELSTVO

POPULATION

1 - 19. Narozeni podle vitality a legitimacy ve vybraných letech
Births by vitality and legitimacy in selected years

Pramen: ČSÚ

Source: CZSO

| Rok Year | Narozeni v manželství, celkem <i>Births within marriage, total</i> | z toho živě <i>Live births</i> | | Narozeni mimo manželství, celkem <i>Births outside marriage, total</i> | z toho živě <i>Live births</i> | |
|-------------|--|-----------------------------------|-------------------------|--|-----------------------------------|-------------------------|
| | | dívky <i>Females</i> | chlapci <i>Males</i> | | dívky <i>Females</i> | chlapci <i>Males</i> |
| 1993 | 106 036 | 51 484 | 54 218 | 15 434 | 7 426 | 7 897 |
| 1995 | 81 384 | 39 441 | 41 709 | 15 013 | 7 251 | 7 696 |
| 1996 | 75 396 | 36 559 | 38 599 | 15 367 | 7 452 | 7 836 |
| 1997 | 74 736 | 36 255 | 38 277 | 16 194 | 7 832 | 8 293 |
| 1998 | 73 545 | 35 589 | 37 737 | 17 284 | 8 365 | 8 844 |
| 1999 | 71 242 | 34 455 | 36 590 | 18 532 | 9 187 | 9 239 |
| 2000 | 71 301 | 34 320 | 36 798 | 19 868 | 9 526 | 10 266 |
| 2001 | 69 619 | 33 732 | 35 707 | 21 359 | 10 367 | 10 909 |
| 2002 | 69 495 | 33 699 | 35 628 | 23 552 | 11 375 | 12 084 |
| 2003 | 67 160 | 32 541 | 34 431 | 26 797 | 13 013 | 13 700 |
| 2004 | 67 988 | 32 930 | 34 895 | 29 941 | 14 472 | 15 367 |
| 2005 | 69 955 | 33 969 | 35 833 | 32 543 | 15 789 | 16 620 |
| 2006 | 70 745 | 34 183 | 36 389 | 35 385 | 17 036 | 18 223 |
| 2007 | 75 273 | 36 797 | 38 298 | 39 674 | 19 360 | 20 177 |
| 2008 | 76 261 | 37 030 | 39 083 | 43 581 | 21 214 | 22 243 |
| 2009 | 72 557 | 35 370 | 37 024 | 46 110 | 22 610 | 23 344 |
| 2010 | 70 162 | 34 065 | 35 924 | 47 284 | 22 868 | 24 296 |
| 2011 | 63 406 | 30 649 | 32 603 | 45 584 | 22 235 | 23 186 |
| 2012 | 61 670 | 30 040 | 31 448 | 47 285 | 23 000 | 24 088 |
| 2013 | 58 909 | 28 717 | 30 034 | 48 208 | 23 332 | 24 668 |
| 2014 | 58 758 | 28 405 | 30 188 | 51 494 | 25 045 | 26 222 |
| 2015 | 57 965 | 28 101 | 29 687 | 53 197 | 25 846 | 27 130 |
| 2016 | 58 099 | 28 059 | 29 871 | 54 984 | 26 767 | 27 966 |
| 2017 | 58 479 | 28 427 | 29 887 | 56 310 | 27 307 | 28 784 |

OBYVATELSTVO

POPULATION

1 - 20. Živě narození podle věku žen v letech 1995 a 2016, mezinárodní srovnání
Live births by age of female in 1995 and 2016, international comparison

Pramen: Eurostat
K 25. říjnu, 2018.

Source: Eurostat
As at 25 Oct 2018.

| Území, země | Celkem / Live births, total | | Z toho (%) / Percentages by age group of females | | | | | | | | | | Territory, country | | |
|------------------------|-----------------------------|------------------|--|---------------------------|-----------------------------------|---------------------------|-------------------|----------------------------|-------------------|----------------------------|-------------------|---------------------------|-----------------------|----------------------------|---|
| | | | Méně než 15 let Under 15 years | | Méně než 20 let Under 20 years | | 20–29 let / years | | 30–39 let / years | | 40–49 let / years | | | 50 a více let 50+ years | |
| V roce | 1995 | 2016 | 1995 | 2016 | 1995 | 2016 | 1995 | 2016 | 1995 | 2016 | 1995 | 2016 | 1995 | 2016 | In the year |
| EU 28 | 5 180 511 | 5 148 162 | . | ¹⁾ 0,04 | . | ¹⁾ 2,73 | . | ¹⁾ 39,89 | . | ¹⁾ 52,55 | . | ¹⁾ 4,72 | . | 0,03 | EU28 |
| EU 19 | . | 3 301 926 | . | 0,02 | . | 2,05 | . | 37,13 | . | 55,35 | . | 5,34 | . | 0,03 | EU19 |
| Belgie | 115 542 | 121 896 | 0,01 | 0,01 | 2,57 | 1,55 | 59,88 | 44,73 | 36,26 | 49,26 | 1,28 | 3,35 | 0,00 | 0,02 | Belgium |
| Bulharsko | 71 967 | 64 984 | 0,65 | 0,40 | 22,62 | 8,88 | 65,14 | 50,25 | 11,58 | 37,50 | 0,66 | 2,94 | 0,00 | 0,03 | Bulgaria |
| Česká republika | 96 097 | 112 663 | 0,01 | 0,01 | 11,04 | 2,33 | 72,20 | 41,89 | 16,03 | 52,26 | 0,74 | 3,50 | 0,00 | 0,01 | Czech Republic |
| Dánsko | 69 771 | 61 614 | 0,00 | 0,00 | 1,99 | 0,98 | 55,70 | 44,28 | 40,90 | 50,88 | 1,42 | 3,85 | 0,00 | 0,01 | Denmark |
| Estonsko | 13 509 | 14 053 | 0,04 | 0,04 | 13,67 | 2,17 | 65,36 | 45,70 | 19,70 | 47,47 | 1,24 | 4,60 | 0,00 | 0,03 | Estonia |
| Finsko | 63 067 | 52 814 | 0,00 | 0,00 | 2,48 | 1,52 | 51,28 | 42,85 | 43,48 | 51,18 | 2,76 | 4,42 | 0,00 | 0,02 | Finland |
| Francie | 759 694 | 784 325 | . | 0,03 | . | 2,17 | . | 43,25 | . | 50,28 | . | 4,25 | . | 0,01 | France |
| Chorvatsko | 50 182 | 37 537 | 0,02 | 0,01 | 5,67 | 2,88 | 61,35 | 42,82 | 26,63 | 50,91 | 1,43 | 3,36 | 0,01 | 0,01 | Croatia |
| Irsko | 48 787 | 63 836 | 0,02 | 0,00 | 5,06 | 1,72 | 42,29 | 25,96 | 49,12 | 65,45 | 3,35 | 6,84 | 0,00 | 0,02 | Ireland |
| Itálie | 525 609 | 473 438 | 0,00 | 0,00 | 2,33 | 1,42 | 50,40 | 30,95 | 44,92 | 59,06 | 2,35 | 8,49 | 0,00 | 0,07 | Italy |
| Kypr | 9 869 | 9 455 | . | 0,00 | . | 1,59 | 60,23 | 36,94 | 33,55 | 57,44 | 1,87 | 3,95 | 0,01 | 0,08 | Cyprus |
| Litva | 41 195 | 30 623 | 0,04 | 0,02 | 12,41 | 3,32 | 66,51 | 50,96 | 19,95 | 42,81 | 1,09 | 2,86 | 0,00 | 0,00 | Lithuania |
| Lotyšsko | 21 595 | 21 968 | . | 0,02 | . | 2,94 | . | 48,33 | . | 44,69 | . | 3,96 | . | 0,01 | Latvia |
| Lucembursko | 5 421 | 6 050 | 0,00 | 0,00 | 2,12 | 1,31 | 53,92 | 32,38 | 42,39 | 60,20 | 1,48 | 5,92 | 0,00 | 0,02 | Luxembourg |
| Maďarsko | 112 054 | 95 361 | 0,16 | 0,08 | 11,53 | 6,31 | 68,11 | 39,79 | 19,00 | 49,17 | 1,36 | 4,64 | 0,00 | 0,01 | Hungary |
| Malta | 4 613 | 4 476 | . | 0,07 | . | 3,26 | 54,30 | 39,72 | 40,00 | 53,62 | 2,62 | 3,33 | 0,00 | 0,00 | Malta |
| Německo | 765 221 | 792 137 | . | 0,02 | . | 2,31 | . | 39,15 | . | 54,37 | . | 3,94 | . | 0,02 | Germany |
| Nizozemsko | 190 513 | 172 520 | 0,00 | 0,00 | 1,38 | 0,86 | 46,69 | 39,30 | 50,39 | 56,44 | 1,53 | 3,39 | 0,01 | 0,01 | Netherlands |
| Polsko | 433 109 | 382 257 | 0,01 | 0,01 | 8,01 | 2,95 | 65,04 | 47,72 | 24,82 | 46,70 | 2,13 | 2,62 | 0,00 | 0,00 | Poland |
| Portugalsko | 107 097 | 87 126 | 0,07 | 0,05 | 7,48 | 2,48 | 58,56 | 31,84 | 32,17 | 59,15 | 1,78 | 6,46 | 0,01 | 0,02 | Portugal |
| Rakousko | 88 669 | 87 675 | 0,02 | 0,01 | 4,39 | 1,81 | 62,29 | 42,53 | 32,09 | 51,64 | 1,23 | 3,98 | 0,00 | 0,03 | Austria |
| Rumunsko | 236 640 | 200 009 | 0,21 | 0,35 | 17,25 | 9,60 | 69,82 | 50,49 | 11,77 | 36,95 | 1,15 | 2,62 | 0,00 | 0,00 | Romania |
| Řecko | 101 495 | 92 898 | 0,06 | 0,08 | 4,74 | 2,60 | 61,53 | 30,07 | 32,06 | 60,66 | 1,63 | 6,46 | 0,03 | 0,12 | Greece |
| Slovensko | 61 427 | 57 557 | 0,06 | 0,08 | 12,30 | 6,24 | 69,46 | 45,42 | 17,25 | 45,57 | 0,99 | 2,68 | 0,00 | 0,01 | Slovakia |
| Slovensko | 18 980 | 20 345 | 0,02 | 0,01 | 5,14 | 0,92 | 68,26 | 42,86 | 25,53 | 52,77 | 1,07 | 3,43 | 0,00 | 0,00 | Slovenia |
| Španělsko | 363 469 | 408 734 | 0,03 | 0,03 | 3,30 | 1,92 | 47,71 | 24,69 | 47,17 | 64,96 | 1,83 | 8,37 | 0,00 | 0,03 | Spain |
| Švédsko | 103 422 | 117 425 | 0,01 | 0,01 | 2,07 | 0,95 | 55,63 | 43,83 | 40,24 | 50,87 | 2,07 | 4,33 | 0,00 | 0,02 | Sweden |
| Velká Británie | 731 582 | 774 386 | 0,04 | ¹⁾ 0,01 | 6,51 | ¹⁾ 3,24 | 53,73 | ¹⁾ 42,83 | 38,03 | ¹⁾ 49,68 | 1,72 | ¹⁾ 4,20 | 0,01 | 0,03 | United Kingdom of Great Britain and Northern Ireland |
| Ostatní země | | | | | | | | | | | | | | | Other countries |
| Island | 4 280 | 4 034 | 0,00 | 0,00 | 5,56 | 1,78 | 52,87 | 47,03 | 39,63 | 46,85 | 1,94 | 4,34 | 0,00 | 0,00 | Iceland |
| Norsko | 60 292 | 58 890 | 0,00 | 0,00 | 2,95 | 1,04 | 57,67 | 43,81 | 37,80 | 51,37 | 1,57 | 3,75 | 0,00 | 0,03 | Norway |
| Švýcarsko | 82 203 | 87 883 | 0,00 | 0,00 | 1,30 | 0,69 | 51,79 | 32,80 | 45,45 | 61,26 | 1,46 | 5,22 | 0,00 | 0,03 | Switzerland |
| Turecko | 1 468 000 | 1 309 771 | . | 0,02 | . | 5,75 | . | 54,51 | . | 36,29 | . | 2,70 | . | 0,04 | Turkey |

¹⁾ Odhad.

¹⁾ Estimated.



OBYVATELSTVO

POPULATION

1 - 21. Úhrnná plodnost, mezinárodní srovnání

Total fertility rate, international comparison

Pramen Eurostat
K 25. říjnu 2018.

Source: Eurostat
As at 25 Oct 2018.

| Území, země | Rok Year | | | | | | | | | Territory, country |
|------------------------|-------------|--------------------|-------------|---------------------------|-----------------------------|-------------|-------------------------------|-------------------------------|-------------------------------|---|
| | 1995 | 2000 | 2005 | 2010 | # | 2012 | 2014 | 2015 | 2016 | |
| EU 28 | . | . | 1,51 | ¹⁾ 1,62 | ¹⁾ ¹⁾ | 1,59 | ^{1,2,3)} 1,58 | ^{1,2,3)} 1,58 | ^{1,2,3)} 1,60 | EU28 |
| EU 19 | . | 1,46 | 1,50 | 1,59 | ¹⁾ ¹⁾ | 1,56 | ^{1,2,3)} 1,56 | ^{1,2,3)} 1,56 | ^{1,2,3)} 1,58 | EU19 |
| Belgie | 1,56 | 1,67 | 1,76 | 1,86 | ¹⁾ | 1,79 | 1,74 | 1,70 | 1,68 | Belgium |
| Bulharsko | 1,23 | 1,26 | 1,37 | 1,57 | | 1,50 | 1,53 | 1,53 | 1,54 | Bulgaria |
| Česká republika | 1,28 | 1,15 | 1,29 | 1,51 | | 1,45 | 1,53 | 1,57 | 1,63 | Czech Republic |
| Dánsko | 1,80 | 1,77 | 1,80 | 1,87 | | 1,73 | 1,69 | 1,71 | 1,79 | Denmark |
| Estonsko | 1,38 | 1,36 | 1,52 | 1,72 | | 1,56 | 1,54 | 1,58 | 1,60 | Estonia |
| Finsko | 1,81 | 1,73 | 1,80 | 1,87 | | 1,80 | 1,71 | 1,65 | 1,57 | Finland |
| Francie | . | 1,89 | 1,94 | 2,03 | | 2,01 | ¹⁾ 2,01 | ^{1,2)} 1,96 | ^{1,2)} 1,92 | France |
| Chorvatsko | . | . | 1,50 | 1,55 | | 1,51 | 1,46 | 1,40 | 1,42 | Croatia |
| Irsko | 1,84 | 1,89 | 1,86 | 2,05 | | 2,01 | ²⁾ 1,94 | ²⁾ 1,92 | 1,81 | Ireland |
| Itálie | 1,19 | 1,26 | 1,34 | 1,46 | | 1,43 | 1,37 | 1,35 | 1,34 | Italy |
| Kypr | 2,03 | 1,64 | 1,48 | 1,44 | | 1,39 | 1,31 | 1,32 | 1,37 | Cyprus |
| Litva | 1,55 | 1,39 | 1,29 | 1,50 | | 1,60 | 1,63 | 1,70 | 1,69 | Lithuania |
| Lotyšsko | . | 1,25 | 1,39 | 1,36 | | 1,44 | 1,65 | 1,70 | 1,74 | Latvia |
| Lucembursko | 1,70 | 1,76 | 1,63 | 1,63 | ¹⁾ | 1,57 | 1,50 | 1,47 | 1,41 | Luxembourg |
| Maďarsko | 1,57 | 1,32 | 1,31 | 1,25 | ¹⁾ | 1,34 | 1,44 | 1,45 | 1,53 | Hungary |
| Malta | 1,81 | 1,70 | 1,38 | 1,36 | | 1,43 | 1,42 | 1,45 | 1,37 | Malta |
| Německo | . | 1,38 | 1,34 | 1,39 | ¹⁾ | 1,41 | 1,47 | 1,50 | 1,60 | Germany |
| Nizozemsko | 1,53 | 1,72 | 1,71 | 1,79 | | 1,72 | 1,71 | 1,66 | 1,66 | Netherlands |
| Polsko | 1,62 | ¹⁾ 1,37 | 1,24 | ¹⁾ 1,41 | | 1,33 | 1,32 | 1,32 | 1,39 | Poland |
| Portugalsko | 1,41 | 1,55 | 1,41 | 1,39 | | 1,28 | ³⁾ 1,23 | ³⁾ 1,31 | 1,36 | Portugal |
| Rakousko | 1,42 | 1,36 | 1,41 | 1,44 | | 1,44 | 1,47 | 1,49 | 1,53 | Austria |
| Rumunsko | 1,33 | 1,31 | 1,40 | 1,59 | | 1,52 | ³⁾ 1,52 | ³⁾ 1,58 | 1,64 | Romania |
| Řecko | 1,28 | 1,25 | 1,34 | 1,48 | | 1,34 | 1,30 | 1,33 | 1,38 | Greece |
| Slovensko | 1,52 | 1,30 | 1,27 | 1,43 | | 1,34 | 1,37 | 1,40 | 1,48 | Slovakia |
| Slovensko | 1,29 | 1,26 | 1,26 | 1,57 | | 1,58 | 1,58 | 1,57 | 1,58 | Slovenia |
| Španělsko | 1,16 | 1,22 | 1,33 | 1,37 | | 1,32 | 1,32 | 1,33 | 1,34 | Spain |
| Švédsko | 1,73 | 1,54 | 1,77 | 1,98 | | 1,91 | 1,88 | 1,85 | 1,85 | Sweden |
| Velká Británie | 1,71 | 1,64 | 1,76 | 1,92 | | 1,92 | ³⁾ 1,81 | ³⁾ 1,80 | 1,79 | United Kingdom of Great Britain and Northern Ireland |
| Další země | | | | | | | | | | Other countries |
| Černá Hora | . | . | 1,69 | 1,70 | | 1,72 | 1,75 | 1,74 | . | Montenegro |
| Island | 2,08 | 2,08 | 2,05 | 2,20 | | 2,04 | 1,93 | 1,80 | 1,74 | Iceland |
| Lichtenštejnsko | . | 1,57 | 1,49 | 1,40 | | 1,51 | 1,59 | 1,40 | 1,61 | Liechtenstein |
| Makedonie | 2,13 | 1,88 | 1,46 | 1,56 | | 1,51 | 1,52 | 1,50 | 1,50 | Macedonia (the former Yugoslav Republic of) |
| Norsko | 1,87 | 1,85 | 1,84 | 1,95 | | 1,85 | 1,75 | 1,72 | 1,71 | Norway |
| Srbsko | . | 1,48 | 1,45 | 1,40 | ¹⁾ | 1,45 | 1,46 | 1,46 | 1,46 | Serbia |
| Švýcarsko | 1,48 | 1,50 | 1,42 | 1,52 | ¹⁾ | 1,52 | 1,54 | 1,54 | 1,54 | Switzerland |
| Turecko | . | . | . | 2,04 | | 2,09 | 2,17 | 2,14 | 2,11 | Turkey |

¹⁾ Časová řada je přerušena.

²⁾ Předběžné údaje.

³⁾ Odhad.

¹⁾ The time series is disrupted.

²⁾ Preliminary data.

³⁾ Estimated.

OBYVATELSTVO

POPULATION

1 - 22. Míry plodnosti podle věku^{1,2)} v roce 2016, mezinárodní srovnání
Fertility rates by age^{1,2)} in 2016, international comparison

Pramen: Eurostat
K 25. říjnu 2018.

Source: Eurostat
As at 25 Oct 2018.

| Území, země | Věková skupina (v letech) | | | | | | | | | Territory, country |
|-------------------------------|---------------------------|-------|-------|-------|-------|-------|-------|-------|------------------|--|
| | 10–14 | 15–19 | 20–24 | 25–29 | 30–34 | 35–39 | 40–44 | 45–49 | 50 a více 50+ | |
| EU 28^{3,4,5)} | 0,2 | 10,7 | 43,5 | 91,0 | 103,6 | 57,4 | 12,8 | 0,8 | 0,1 | EU28^{3,4,5)} |
| EU 19^{3,4,5)} | 0,1 | 7,8 | 38,0 | 87,7 | 106,6 | 61,4 | 13,8 | 0,9 | 0,1 | EU19^{3,4,5)} |
| Belgie | 0,1 | 6,2 | 41,3 | 112,4 | 114,8 | 51,3 | 10,5 | 0,7 | 0,1 | Belgium |
| Bulharsko | 1,7 | 38,2 | 70,3 | 88,5 | 71,2 | 31,2 | 6,6 | 0,7 | 0,1 | Bulgaria |
| Česká republika | 0,1 | 11,8 | 49,4 | 99,4 | 109,2 | 47,6 | 8,7 | 0,5 | 0,0 | Czech Republic |
| Dánsko | 0,0 | 3,5 | 35,0 | 114,6 | 129,5 | 61,1 | 11,6 | 0,6 | 0,0 | Denmark |
| Estonsko ⁵⁾ | 0,2 | 10,5 | 48,0 | 101,2 | 95,4 | 52,4 | 13,9 | 0,5 | 0,1 | Estonia ⁵⁾ |
| Finsko | 0,0 | 5,5 | 43,3 | 92,3 | 102,1 | 55,8 | 14,1 | 0,8 | 0,1 | Finland |
| Francie ⁴⁾⁵⁾ | 0,1 | 8,5 | 52,0 | 120,9 | 124,0 | 63,6 | 14,2 | 0,8 | 0,1 | France ⁴⁾⁵⁾ |
| Chorvatsko | 0,1 | 9,6 | 43,3 | 86,7 | 92,1 | 44,6 | 8,8 | 0,4 | 0,0 | Croatia |
| Irsko ⁴⁾ | 0,0 | 7,4 | 38,5 | 75,3 | 123,6 | 94,4 | 22,6 | 1,8 | 0,1 | Ireland ⁴⁾ |
| Itálie | 0,0 | 4,8 | 27,8 | 66,2 | 91,9 | 59,9 | 15,6 | 1,3 | 0,1 | Italy |
| Kypr | 0,0 | 5,9 | 26,5 | 73,0 | 102,0 | 54,6 | 11,3 | 1,4 | 0,3 | Cyprus |
| Litva | 0,1 | 13,3 | 51,0 | 115,5 | 105,3 | 44,6 | 8,6 | 0,3 | 0,0 | Lithuania |
| Lotyšsko | 0,1 | 15,4 | 64,3 | 106,8 | 96,4 | 52,8 | 12,2 | 0,7 | 0,0 | Latvia |
| Lucembursko | 0,0 | 4,9 | 28,5 | 71,0 | 99,9 | 62,7 | 15,5 | 1,1 | 0,1 | Luxembourg |
| Maďarsko | 0,3 | 24,9 | 46,8 | 80,6 | 94,1 | 47,9 | 10,7 | 0,4 | 0,0 | Hungary |
| Malta | 0,3 | 12,7 | 34,2 | 73,7 | 95,0 | 49,6 | 9,5 | 0,7 | 0,0 | Malta |
| Německo | 0,1 | 9,2 | 39,3 | 87,1 | 109,6 | 62,3 | 12,2 | 0,5 | 0,0 | Germany |
| Nizozemsko | 0,0 | 3,0 | 28,2 | 99,2 | 129,8 | 61,6 | 10,1 | 0,5 | 0,0 | Netherlands |
| Polsko | 0,1 | 12,0 | 48,5 | 93,6 | 81,9 | 35,1 | 7,2 | 0,3 | 0,0 | Poland |
| Portugalsko ³⁾ | 0,2 | 7,9 | 33,5 | 67,8 | 92,6 | 56,1 | 12,7 | 0,7 | 0,0 | Portugal ³⁾ |
| Rakousko | 0,0 | 7,2 | 42,5 | 89,1 | 101,1 | 55,2 | 11,1 | 0,6 | 0,1 | Austria |
| Rumunsko ³⁾ | 1,4 | 36,6 | 72,2 | 100,1 | 78,5 | 33,0 | 6,8 | 0,3 | 0,0 | Romania ³⁾ |
| Řecko | 0,3 | 9,2 | 28,1 | 68,8 | 98,8 | 56,1 | 12,8 | 1,8 | 0,3 | Greece |
| Slovensko | 0,4 | 26,2 | 53,6 | 87,6 | 84,1 | 38,1 | 7,1 | 0,4 | 0,0 | Slovakia |
| Slovinsko | 0,0 | 4,1 | 40,0 | 110,6 | 107,7 | 45,5 | 9,2 | 0,5 | 0,0 | Slovenia |
| Španělsko | 0,1 | 7,3 | 25,7 | 57,1 | 93,3 | 66,4 | 16,5 | 1,3 | 0,1 | Spain |
| Švédsko | 0,0 | 4,4 | 43,1 | 111,6 | 127,4 | 69,3 | 15,0 | 0,9 | 0,1 | Sweden |
| Velká Británie ³⁾ | 0,1 | 13,7 | 54,7 | 97,4 | 111,2 | 66,3 | 14,4 | 1,0 | 0,1 | United Kingdom of Great Britain and Northern Ireland ³⁾ |
| Ostatní země | | | | | | | | | | Other countries |
| Bělorusko | . | . | . | . | . | . | . | . | . | Belarus |
| Černá Hora | 0,2 | 10,1 | 63,1 | 122,5 | 100,6 | 50,2 | 11,0 | 0,7 | 0,1 | Montenegro |
| Island | 0,0 | 6,7 | 48,8 | 108,8 | 108,4 | 60,3 | 14,6 | 1,8 | 0,0 | Iceland |
| Lichtenštejnsko | 0,0 | 0,9 | 26,4 | 73,3 | 125,2 | 73,4 | 20,7 | 1,9 | 0,0 | Liechtenstein |
| Makedonie | 0,5 | 16,0 | 64,3 | 100,2 | 81,6 | 33,1 | 5,6 | 0,3 | 0,0 | Macedonia (the former Yugoslav Republic of) |
| Norsko | 0,0 | 3,9 | 39,6 | 107,3 | 119,4 | 59,2 | 11,7 | 0,7 | 0,1 | Norway |
| Srbsko | 0,3 | 15,4 | 57,6 | 91,6 | 82,1 | 38,1 | 7,1 | 0,4 | 0,0 | Serbia |
| Švýcarsko | 0,0 | 2,9 | 27,4 | 79,6 | 114,9 | 69,6 | 14,7 | 0,9 | 0,1 | Switzerland |
| Turecko | 0,1 | 23,6 | 100,0 | 132,6 | 100,4 | 51,9 | 12,0 | 1,0 | 0,2 | Turkey |

¹⁾ Věk dosažený v daném roce.

²⁾ Věkově specifická míra plodnosti je vyjádřena podílem živě narozených ženám v jednotlivých věkových skupinách, v tisících.

³⁾ Odhad.

⁴⁾ Předběžné údaje.

⁵⁾ Časová řada je přerušena.

¹⁾ Refers to age reached in the given year.

²⁾ The age-specific fertility rate is the number of live births per 1 000 females in the particular age group.

³⁾ Estimated.

⁴⁾ Preliminary data.

⁵⁾ The time series is disrupted.

OBYVATELSTVO

POPULATION

1 - 23. Průměrný věk matek při narození dítěte, mezinárodní srovnání

Average age of females at childbirth, international comparison

Pramen: Eurostat
K 25. říjnu 2018.

Source: Eurostat
As at 25 Oct 2018.

| Území, země | Rok | | | | | | Year | | | | | | Territory, country |
|------------------------|-------------|-------------|-------------|-------------|-------------|-------------|-------------|-------------|-------------|-------------|-------------|--|-----------------------|
| | 2000 | 2005 | 2008 | 2009 | 2010 | 2011 | 2012 | 2013 | 2014 | 2015 | 2016 | | |
| EU 28 | . | 29,5 | 29,7 | 29,8 | 29,9 | 30,1 | 30,1 | 30,3 | 30,4 | 30,5 | 30,6 | EU28 | |
| EU 19 | 29,4 | 29,9 | 30,2 | 30,3 | 30,4 | 30,6 | 30,6 | 30,7 | 30,8 | 30,9 | 31,0 | EU19 | |
| Belgie | 28,8 | 29,3 | 29,6 | 29,6 | 29,8 | 29,9 | 30,0 | 30,2 | 30,3 | 30,4 | 30,5 | Belgium | |
| Bulharsko | 25,0 | 25,9 | 26,5 | 26,7 | 27,0 | 27,1 | 27,1 | 27,1 | 27,3 | 27,4 | 27,6 | Bulgaria | |
| Česká republika | 27,2 | 28,6 | 29,3 | 29,4 | 29,6 | 29,7 | 29,8 | 29,9 | 29,9 | 30,0 | 30,0 | Czech Republic | |
| Dánsko | 29,7 | 30,2 | 30,4 | 30,5 | 30,6 | 30,7 | 30,7 | 30,8 | 30,9 | 31,0 | 31,0 | Denmark | |
| Estonsko | 26,9 | 28,1 | 28,7 | 28,9 | 29,2 | 29,5 | 29,6 | 29,5 | 29,6 | 29,9 | 30,2 | Estonia | |
| Finsko | 29,6 | 29,9 | 30,1 | 30,1 | 30,2 | 30,3 | 30,4 | 30,5 | 30,5 | 30,6 | 30,8 | Finland | |
| Francie | 29,3 | 29,7 | 29,8 | 29,9 | 30,0 | 30,0 | 30,1 | 30,2 | 30,3 | 30,4 | 30,5 | France | |
| Chorvatsko | . | 28,3 | 28,7 | 28,9 | 29,2 | 29,3 | 29,4 | 29,6 | 29,8 | 29,9 | 30,1 | Croatia | |
| Irsko | 30,4 | 31,2 | 31,3 | 31,4 | 31,4 | 31,5 | 31,5 | 31,6 | 31,6 | 31,6 | 32,1 | Ireland | |
| Itálie | 30,4 | 30,9 | 31,1 | 31,2 | 31,3 | 31,4 | 31,4 | 31,5 | 31,5 | 31,7 | 31,8 | Italy | |
| Kypr | 28,7 | 29,5 | 30,1 | 30,3 | 30,4 | 30,5 | 30,6 | 30,9 | 31,0 | 31,3 | 31,4 | Cyprus | |
| Litva | 26,6 | 27,5 | 28,1 | 28,5 | 28,9 | 28,9 | 29,0 | 29,2 | 29,4 | 29,5 | 29,7 | Lithuania | |
| Lotyšsko | 26,7 | 27,7 | 28,1 | 28,4 | 28,6 | 28,7 | 28,8 | 29,0 | 29,2 | 29,4 | 29,6 | Latvia | |
| Lucembursko | 29,3 | 29,8 | 30,5 | 30,7 | 30,8 | 30,8 | 31,0 | 31,3 | 31,4 | 31,5 | 31,7 | Luxembourg | |
| Maďarsko | 27,3 | 28,4 | 28,9 | 29,1 | 29,3 | 29,4 | 29,4 | 29,5 | 29,5 | 29,6 | 29,6 | Hungary | |
| Malta | 27,9 | 27,9 | 29,2 | 29,2 | 29,4 | 29,8 | 29,8 | 30,0 | 30,1 | 30,3 | 30,6 | Malta | |
| Německo | 28,8 | 29,5 | 30,1 | 30,2 | 30,4 | 30,5 | 30,6 | 30,8 | 30,9 | 30,9 | 30,9 | Germany | |
| Nizozemsko | 30,3 | 30,6 | 30,7 | 30,7 | 30,8 | 30,9 | 30,9 | 31,0 | 31,1 | 31,2 | 31,3 | Netherlands | |
| Polsko | 27,3 | 28,2 | 28,5 | 28,6 | 28,8 | 28,9 | 28,9 | 29,0 | 29,1 | 29,2 | 29,4 | Poland | |
| Portugalsko | 28,6 | 29,3 | 29,6 | 29,7 | 29,8 | 30,1 | 30,2 | 30,4 | 30,7 | 30,9 | 31,1 | Portugal | |
| Rakousko | 28,2 | 29,0 | 29,5 | 29,7 | 29,8 | 30,0 | 30,2 | 30,3 | 30,4 | 30,6 | 30,6 | Austria | |
| Rumunsko | 25,7 | 26,7 | 26,7 | 26,8 | 27,0 | 27,1 | 27,2 | 27,5 | 27,5 | 27,7 | 27,8 | Romania | |
| Řecko | 29,6 | 29,9 | 30,2 | 30,4 | 30,4 | 30,5 | 30,7 | 30,9 | 31,1 | 31,3 | 31,3 | Greece | |
| Slovensko | 26,6 | 27,7 | 28,3 | 28,5 | 28,6 | 28,9 | 28,7 | 28,8 | 28,8 | 28,8 | 28,8 | Slovakia | |
| Slovinsko | 28,2 | 29,4 | 29,9 | 30,0 | 30,1 | 30,1 | 30,1 | 30,1 | 30,2 | 30,2 | 30,3 | Slovenia | |
| Španělsko | 30,7 | 30,9 | 30,8 | 31,0 | 31,2 | 31,4 | 31,6 | 31,7 | 31,8 | 31,9 | 32,0 | Spain | |
| Švédsko | 29,9 | 30,5 | 30,6 | 30,7 | 30,7 | 30,8 | 30,9 | 30,9 | 31,0 | 31,0 | 31,1 | Sweden | |
| Velká Británie | 28,5 | 29,1 | 29,3 | 29,4 | 29,5 | 29,7 | 29,8 | 30,0 | 30,2 | 30,3 | 30,4 | United Kingdom of Great Britain and Northern Ireland | |
| Ostatní země | | | | | | | | | | | | Other countries | |
| Černá Hora | . | 28,2 | 28,3 | 28,3 | 28,5 | 28,7 | 28,9 | 29,2 | 29,3 | . | . | Montenegro | |
| Island | 28,9 | 29,4 | 29,8 | 29,9 | 30,0 | 30,1 | 30,1 | 30,4 | 30,2 | 30,3 | 30,6 | Iceland | |
| Lichtenštejnsko | 30,1 | 31,1 | 31,5 | 31,3 | 31,3 | 31,5 | 32,4 | 31,7 | 32,2 | 31,6 | 32,3 | Liechtenstein | |
| Makedonie | 26,4 | 27,2 | 27,6 | 27,8 | 27,9 | 28,0 | 28,1 | 28,4 | 28,4 | 28,6 | 28,7 | Macedonia (the former Yugoslav Republic of) | |
| Moldavsko | . | . | 26,6 | 26,7 | 26,7 | 26,8 | 26,9 | . | . | . | . | Moldova, Republic of | |
| Norsko | 29,3 | 29,8 | 29,9 | 30,0 | 30,1 | 30,3 | 30,3 | 30,5 | 30,6 | 30,7 | 30,8 | Norway | |
| Srbsko | 25,7 | 27,4 | 27,8 | 28,0 | 28,2 | 28,4 | 28,5 | 28,7 | 28,8 | 29,0 | 29,1 | Serbia | |
| Švýcarsko | 29,8 | 30,6 | 31,0 | 31,2 | 31,2 | 31,4 | 31,5 | 31,6 | 31,8 | 31,8 | 31,9 | Switzerland | |
| Turecko | . | . | 27,7 | 27,7 | 27,9 | 27,9 | 28,1 | 28,3 | 28,4 | 28,6 | 28,6 | Turkey | |

¹⁾ Časová řada je přerušena.

²⁾ Předběžné údaje.

³⁾ Odhad.

¹⁾ The time series is disrupted.

²⁾ Preliminary data.

³⁾ Estimated.

OBYVATELSTVO

POPULATION

1 - 24. Umělá přerušení těhotenství podle věku žen, mezinárodní srovnání
Induced abortions by female age, international comparison

Pramen: Eurostat

Source: Eurostat

K 25. říjnu 2018.

As at 24 Oct 2018.

| Území, země | Celkem / Induced abortions, total | | | Z toho podle věkové skupiny ženy (%) / Percentage by age group of female | | | | | | | | | | | | | | | | | | Territory, country |
|------------------------|-----------------------------------|----------------------|---------------|--|-------------|--------------------|-----------------------------------|-------------|--------------------|-------------------|--------------|---------------------|-------------------|--------------|---------------------|-------------------|-------------|--------------------|----------------------------|-------------|--------------------|--|
| | | | | Méně než 15 let Under 15 years | | | Méně než 20 let Under 20 years | | | 20–29 let / years | | | 30–39 let / years | | | 40–49 let / years | | | 50 a více let 50+ years | | | |
| | 1995 | 2005 | 2016 | 1995 | 2005 | 2016 | 1995 | 2005 | 2016 | 1995 | 2005 | 2016 | 1995 | 2005 | 2016 | 1995 | 2005 | 2016 | 1995 | 2005 | 2016 | |
| Belgie | . | 16 696 | . | . | 0,50 | . | . | 14,28 | . | . | 47,99 | . | . | 31,99 | . | . | 5,73 | . | . | 0,00 | . | Belgium |
| Bulharsko | 97 092 | 41 795 | 26 412 | 0,30 | 0,50 | 0,37 | 11,41 | 9,31 | 7,99 | 55,66 | 53,06 | 44,29 | 29,14 | 33,87 | 40,83 | 3,77 | 3,76 | 6,44 | 0,01 | 0,00 | 0,09 | Bulgaria |
| Česká republika | 49 531 | 26 453 | 20 406 | 0,08 | 0,17 | 0,17 | 10,71 | 9,26 | 6,20 | 46,66 | 42,00 | 37,74 | 34,74 | 40,82 | 43,54 | 7,87 | 7,89 | 12,34 | 0,02 | 0,03 | 0,00 | Czech Republic |
| Dánsko | 17 720 | 15 103 | . | . | 0,00 | . | . | 15,71 | . | 47,16 | 39,20 | . | 34,20 | 37,81 | . | 5,50 | 7,28 | . | . | 0,00 | . | Denmark |
| Estonsko | 17 671 | . | 6 248 | 0,05 | . | 0,32 | 9,42 | . | 6,93 | 46,55 | . | 40,32 | 31,27 | . | 42,09 | 6,54 | . | 10,32 | 0,02 | . | 0,02 | Estonia |
| Finsko | 9 884 | 10 931 | 9 387 | 0,13 | 0,50 | 0,25 | 15,20 | 21,25 | 12,00 | 45,18 | 45,95 | 49,80 | 31,68 | 26,69 | 32,46 | 7,91 | 6,11 | 5,50 | 0,03 | 0,00 | . | Finland |
| Francie | 191 392 | 218 367 | . | . | 0,00 | . | . | 14,76 | . | 47,09 | 46,13 | . | 34,33 | 32,57 | . | 6,42 | 6,54 | . | . | 0,00 | . | France |
| Chorvatsko | 14 282 | 4 563 | 2 520 | . | 0,11 | . | . | 7,78 | 7,14 | . | . | 34,17 | . | . | 47,58 | . | . | 10,99 | . | . | 0,04 | Croatia |
| Itálie | 137 020 | 129 272 | 84 874 | . | 0,20 | 0 | . | 8,14 | 7,39 | 42,70 | 40,97 | 37,69 | 40,24 | 41,71 | 42,31 | 8,66 | 8,99 | 12,34 | . | 0,02 | 0,04 | Italy |
| Litva | 31 278 | 9 972 | 4 502 | 0,03 | 0,08 | 0,02 | 5,36 | 8,30 | 5,53 | . | 45,65 | 39,89 | . | 37,66 | 43,00 | . | 8,39 | 11,55 | . | 0,00 | . | Lithuania |
| Lotyšsko | 25 933 | 12 785 | 4 366 | . | 0,09 | 0,09 | . | 11,25 | 6,14 | . | 48,03 | 42,44 | . | 34,18 | 41,30 | . | 6,55 | 10,03 | . | 0,00 | . | Latvia |
| Maďarsko | 76 957 | 48 689 | 30 439 | 0,36 | 0,40 | 0,58 | 16,94 | 11,88 | 12,81 | 44,63 | 44,68 | 43,42 | 30,85 | 37,47 | 35,04 | 7,13 | 5,96 | 8,15 | 0,00 | 0,01 | . | Hungary |
| Německo | 97 937 | 124 023 | 98 721 | 0,14 | 0,53 | 0,33 | 6,76 | 13,23 | 7,84 | 43,66 | 44,95 | 44,73 | 41,62 | 34,48 | 39,64 | 7,44 | 7,32 | 7,45 | . | 0,02 | 0,01 | Germany |
| Polsko | 559 | 225 | 1 098 | . | 0,00 | . | . | 4,00 | 6,56 | . | 38,67 | 30,33 | . | 57,33 | 63,11 | . | . | . | . | . | . | Poland |
| Portugalsko | . | 798,00 ¹⁾ | 15 959 | . | . | ¹⁾ 0,24 | . | . | ¹⁾ 9,99 | . | . | ¹⁾ 44,53 | . | . | ¹⁾ 36,32 | . | . | ¹⁾ 8,75 | . | . | ¹⁾ 0,01 | Portugal |
| Rumunsko | 502 840 | 163 359 | 63 518 | . | 0,77 | 0,65 | . | 11,73 | 9,38 | 53,73 | 46,00 | 42,92 | 32,97 | 37,77 | 38,69 | 5,42 | 4,50 | 8,33 | 0,00 | 0,00 | 0,03 | Romania |
| Řecko | 13 532 | . | . | 0,09 | . | . | 3,98 | . | . | . | . | . | . | . | . | . | . | . | 0,38 | . | . | Greece |
| Slovensko | 35 879 | 14 427 | 9 390 | . | 0,10 | 0,21 | . | 8,80 | 6,71 | . | 44,40 | 37,29 | . | 39,02 | 45,18 | . | 7,76 | 10,58 | . | 0,02 | 0,03 | Slovakia |
| Slovinsko | 10 791 | 5 851 | 3 736 | 0,01 | 0,07 | . | 7,24 | 7,93 | 5,86 | 38,95 | 39,67 | 35,09 | 43,37 | 41,69 | 48,66 | 10,41 | 10,66 | 10,36 | 0,04 | 0,05 | 0,03 | Slovenia |
| Španělsko | 49 367 | 91 664 | . | 0,10 | 0,46 | . | 13,66 | 14,05 | . | 47,23 | 50,37 | . | 30,13 | 30,34 | . | 5,87 | 5,24 | . | . | . | . | Spain |
| Švédsko | 31 441 | 34 978 | . | 0,41 | 0,73 | . | 13,34 | 19,84 | . | 47,56 | 41,69 | . | 32,83 | 31,50 | . | 6,27 | 6,91 | . | . | 0,01 | . | Sweden |
| Velká Británie | 174 781 | 199 081 | . | 0,61 | 0,59 | . | 18,48 | 21,31 | . | 52,51 | 49,12 | . | 25,55 | 25,32 | . | 3,46 | 4,23 | . | . | 0,01 | . | United Kingdom of Great Britain and Northern Ireland |
| Ostatní země | | | | | | | | | | | | | | | | | | | | | | Other countries |
| Island | 807 | . | . | 0,00 | . | . | 19,58 | . | . | 50,31 | . | . | 25,40 | . | . | 4,71 | . | . | . | . | . | Iceland |
| Norsko | 13 672 | 13 989 | . | . | 0,32 | . | . | 15,81 | . | . | 47,47 | . | . | 31,79 | . | . | 4,93 | . | . | 0,00 | . | Norway |
| Švýcarsko | . | . | 10 085 | . | . | 0,08 | . | . | 7,18 | . | . | 43,08 | . | . | 40,21 | . | . | 9,32 | . | . | 0,08 | Switzerland |

¹⁾ Predběžné údaje.

¹⁾ Preliminary data.



OBYVATELSTVO

POPULATION

1 - 25. Rozvody podle délky trvání manželství, mezinárodní srovnání

Divorces by duration of marriage, international comparison

Pramen: Eurostat
K 26. říjnu 2018.

Source: Eurostat
As at 26 Oct 2018.

| Území, země | Celkem / Divorces, total | | | Podle délky trvání manželství (%) / Percentages by duration of marriage | | | | | | | | | | | | | | | Territory, country |
|------------------------|--------------------------|---------------|---------------|---|-------------|-------------|-------------------------------------|--------------|--------------|-----------------|--------------|--------------|-------------------|--------------|--------------|----------------------------|--------------|--------------|--|
| | | | | Méně než 1 rok Less than 1 year | | | Méně než 5 let Less than 5 years | | | 5–9 let / years | | | 10–14 let / years | | | 15 a více let 15+ years | | | |
| | 1995 | 2005 | 2016 | 1995 | 2005 | 2016 | 1995 | 2005 | 2016 | 1995 | 2005 | 2016 | 1995 | 2005 | 2016 | 1995 | 2005 | 2016 | |
| Belgie | 34 982 | 30 840 | 23 583 | 0,05 | 0,39 | . | 11,86 | 13,29 | . | 26,61 | 22,94 | . | 20,17 | 19,32 | . | 41,36 | 44,46 | . | Belgium |
| Bulharsko | 10 661 | 14 676 | 10 603 | 1,67 | 0,21 | 0,35 | 27,22 | 11,74 | 13,58 | 30,10 | 20,47 | 19,60 | 19,65 | 19,62 | 16,29 | 23,03 | 48,17 | 50,53 | Bulgaria |
| Česká republika | 31 135 | 31 288 | 24 996 | 0,18 | 0,00 | 0,22 | 22,92 | 15,24 | 14,16 | 30,45 | 22,63 | 23,05 | 17,45 | 19,40 | 17,86 | 29,18 | 42,73 | 44,57 | Czech Republic |
| Dánsko | 12 976 | 15 300 | 17 222 | 0,61 | 1,10 | 1,22 | 24,22 | 25,97 | 19,75 | 29,89 | 28,01 | 24,96 | 14,80 | 18,41 | 20,25 | 31,08 | 27,60 | 34,22 | Denmark |
| Estonsko | 7 456 | 4 054 | 3 262 | 1,81 | 0,67 | 0,49 | 24,64 | 20,89 | 22,84 | 30,03 | 20,25 | 22,65 | 17,10 | 16,43 | 13,89 | 28,23 | 42,43 | 34,15 | Estonia |
| Finsko | 14 025 | 13 383 | 13 541 | 0,06 | 0,13 | 0,17 | 17,58 | 20,71 | 21,41 | 22,36 | 23,36 | 28,91 | 17,56 | 15,27 | 18,17 | 42,50 | 40,65 | 31,44 | Finland |
| Francie | 121 946 | 155 253 | 128 043 | 0,02 | . | . | 14,00 | . | . | 23,11 | . | . | 18,28 | . | . | 44,62 | . | . | France |
| Chorvatsko | 4 236 | 4 883 | 7 036 | 1,68 | 0,57 | 0,31 | 20,82 | 17,51 | 13,00 | 26,18 | 23,20 | 23,34 | 17,99 | 16,53 | 18,68 | 35,01 | 42,76 | 44,98 | Croatia |
| Irsko | . | 3 400 | . | . | . | . | . | . | . | . | . | . | . | . | . | . | . | . | Ireland |
| Itálie | 27 038 | 47 036 | 99 071 | 0,00 | 0,00 | . | 1,08 | 0,55 | . | 22,80 | 21,28 | . | 22,19 | 24,63 | . | 53,93 | 53,55 | . | Italy |
| Kypr | 757 | 1 514 | 1 948 | 0,26 | 1,92 | . | 21,93 | 29,06 | . | 27,87 | 27,08 | . | 18,10 | 14,93 | . | 32,10 | 28,93 | . | Cyprus |
| Litva | 10 221 | 11 097 | 8 879 | 0,29 | 0,26 | 0,44 | 22,51 | 15,01 | 21,42 | 32,06 | 21,75 | 24,53 | 20,00 | 21,84 | 14,44 | 25,40 | 41,39 | 39,61 | Lithuania |
| Lotyšsko | 7 821 | 6 341 | 6 061 | 0,09 | 0,30 | 0,31 | 23,28 | 15,90 | 20,77 | 34,37 | 22,24 | 25,71 | 19,20 | 22,65 | 16,15 | 23,14 | 39,22 | 37,37 | Latvia |
| Lucembursko | 727 | 1 046 | 1 241 | 0,41 | 0,00 | . | 22,01 | 14,15 | 11,28 | 24,90 | 25,81 | 24,82 | 19,81 | 20,55 | 18,21 | 33,29 | 39,48 | 45,69 | Luxembourg |
| Maďarsko | 24 857 | 24 804 | 19 552 | 0,26 | 0,24 | 0,17 | 19,99 | 16,40 | 14,00 | 26,93 | 22,36 | 20,41 | 18,36 | 19,80 | 19,13 | 34,71 | 41,44 | 46,45 | Hungary |
| Malta | . | 371 | . | . | . | . | . | . | . | . | . | . | . | . | . | . | . | . | Malta |
| Německo | 169 425 | 201 693 | 162 397 | 0,05 | 0,03 | 0,01 | 16,20 | 12,50 | 11,73 | 33,62 | 28,20 | 24,60 | 18,90 | 19,47 | 19,09 | 31,28 | 39,83 | 44,58 | Germany |
| Nizozemsko | 34 170 | 31 905 | 33 414 | 0,11 | 0,71 | 0,26 | 25,84 | 17,03 | 14,61 | 26,03 | 23,68 | 22,43 | 13,52 | 19,07 | 17,44 | 34,61 | 40,22 | 45,51 | Netherlands |
| Polsko | 38 115 | 67 578 | 63 497 | 0,07 | 0,01 | 0,04 | 13,60 | 11,29 | 12,55 | 26,96 | 23,77 | 26,51 | 21,39 | 19,20 | 17,22 | 38,06 | 45,74 | 43,72 | Poland |
| Portugalsko | 12 322 | 22 853 | 22 340 | 0,02 | 0,43 | 0,56 | 10,41 | 15,87 | 11,45 | 26,62 | 24,38 | 17,96 | 20,13 | 18,00 | 16,40 | 42,83 | 41,76 | 54,19 | Portugal |
| Rakousko | 18 204 | 19 453 | 15 919 | 0,51 | 0,52 | 0,38 | 27,26 | 27,57 | 20,81 | 27,98 | 23,64 | 23,69 | 16,39 | 15,92 | 17,80 | 28,37 | 32,87 | 37,70 | Austria |
| Rumunsko | 34 906 | 33 193 | 30 497 | 2,80 | 0,71 | 0,59 | 34,96 | 24,39 | 18,28 | 27,59 | 25,13 | 25,46 | 14,77 | 17,88 | 18,40 | 22,69 | 32,60 | 37,86 | Romania |
| Řecko | 10 995 | 13 494 | 11 013 | 0,01 | 0,01 | . | 19,19 | 16,24 | . | 25,52 | 24,23 | . | 18,34 | 19,62 | . | 33,57 | 38,20 | . | Greece |
| Slovensko | 8 978 | 11 553 | 9 286 | 0,70 | 0,13 | 0,04 | 23,25 | 12,36 | 12,53 | 27,50 | 22,41 | 19,67 | 18,29 | 20,02 | 16,57 | 30,96 | 45,21 | 51,22 | Slovakia |
| Slovinsko | 1 585 | 2 647 | 2 531 | 0,76 | 0,19 | 0,16 | 14,95 | 12,01 | 15,41 | 20,95 | 19,19 | 20,58 | 20,38 | 16,09 | 15,37 | 43,72 | 52,70 | 48,64 | Slovenia |
| Španělsko | 33 104 | 72 848 | 96 824 | . | 0,00 | 0,23 | . | 13,23 | 11,38 | . | 22,47 | 22,07 | . | 17,50 | 18,53 | . | 41,87 | 48,01 | Spain |
| Švédsko | 22 528 | 20 000 | 24 258 | 0,37 | 0,58 | 0,57 | 19,65 | 23,15 | 26,52 | 32,06 | 22,95 | 28,74 | 14,95 | 15,34 | 16,50 | 33,18 | 38,48 | 27,22 | Sweden |
| Velká Británie | 170 050 | 154 559 | 118 505 | 0,08 | 0,03 | 0,05 | 21,52 | 16,96 | 14,76 | 28,41 | 25,21 | 25,58 | 17,79 | 18,72 | 19,90 | 32,27 | 39,10 | 39,77 | United Kingdom of Great Britain and Northern Ireland |
| Ostatní země | | | | | | | | | | | | | | | | | | | Other countries |
| Island | 472 | 560 | . | 0,64 | 0,71 | . | 18,86 | 20,36 | . | 19,92 | 30,36 | . | 15,68 | 15,18 | . | 45,55 | 32,32 | . | Iceland |
| Norsko | 10 360 | 11 040 | 9 793 | 0,09 | 0,01 | 0,02 | 13,54 | 15,66 | 13,19 | 26,17 | 28,55 | 27,71 | 16,44 | 16,08 | 19,64 | 40,26 | 37,51 | 36,52 | Norway |
| Švýcarsko | 15 703 | 21 332 | 16 982 | 0,20 | 0,09 | 0,26 | 21,31 | 10,19 | 12,40 | 30,16 | 28,90 | 25,43 | 17,16 | 20,17 | 18,79 | 31,36 | 40,74 | 39,83 | Switzerland |
| Turecko | . | 95 904 | 131 830 | . | . | 1,37 | . | . | 31,09 | . | . | 24,20 | . | . | 15,51 | . | . | 29,03 | Turkey |

¹⁾ Data jsou za rok 2012.

²⁾ Data jsou za rok 2013.

³⁾ Data jsou za rok 2014.

¹⁾ Data for 2012.

²⁾ Data for 2013.

³⁾ Data for 2014.

OBYVATELSTVO

POPULATION

1 - 26. Rozvody podle délky trvání manželství ve vybraných letech

Divorces by duration of marriage in selected years

Pramen: ČSÚ

Source: CZSO

| V roce | 1993 | 1995 | 2000 | 2005 | 2008 | 2009 | 2010 | 2011 | 2012 | 2013 | 2014 | 2015 | 2016 | 2017 | In the year |
|------------------------------------|--------|--------|--------|---|--------|--------|--------|--------|--------|--------|--------|--------|--------|--------|-------------------------------------|
| Rozvody celkem | 30 227 | 31 135 | 29 704 | 31 288 | 31 300 | 29 133 | 30 783 | 28 113 | 26 402 | 27 895 | 26 764 | 26 083 | 24 996 | 25 755 | <i>Divorces, total</i> |
| Délka trvání manželství (v letech) | | | | | | | | | | | | | | | <i>Duration of marriage (years)</i> |
| 0 | 283 | 210 | - | 187 | 341 | 307 | 254 | 235 | 205 | 218 | 194 | 205 | 197 | 233 | 0 |
| 1-4 | 8 987 | 8 272 | 6 311 | 5 347 | 5 656 | 5 453 | 5 775 | 5 123 | 4 747 | 4 648 | 4 329 | 4 193 | 3 991 | 4 082 | 1-4 |
| 5-9 | 8 143 | 8 789 | 7 813 | 6 852 | 6 573 | 5 925 | 6 132 | 5 675 | 5 444 | 6 106 | 6 153 | 6 066 | 5 720 | 5 751 | 5-9 |
| 10-14 | 4 797 | 5 180 | 6 180 | 6 089 | 5 148 | 4 771 | 4 997 | 4 440 | 4 424 | 4 702 | 4 298 | 4 409 | 4 355 | 4 633 | 10-14 |
| 15-19 | 3 937 | 3 926 | 3 797 | 5 521 | 5 493 | 4 933 | 5 098 | 4 188 | 3 935 | 3 890 | 3 682 | 3 549 | 3 399 | 3 600 | 15-19 |
| 20-24 | 2 470 | 2 889 | 2 916 | 3 549 | 4 181 | 3 899 | 4 213 | 4 156 | 3 710 | 3 921 | 3 659 | 3 289 | 2 973 | 2 903 | 20-24 |
| 25-29 | 1 082 | 1 222 | 1 688 | 2 164 | 2 067 | 2 101 | 2 280 | 2 271 | 2 148 | 2 374 | 2 343 | 2 268 | 2 349 | 2 449 | 25-29 |
| 30+ | 528 | 647 | 999 | 1 579 | 1 841 | 1 744 | 2 034 | 2 025 | 1 789 | 2 036 | 2 106 | 2 104 | 2 012 | 2 104 | 30+ |
| | | | | Podle délky trvání manželství (%) / Percentages by duration of marriage | | | | | | | | | | | |
| Rozvody celkem | 100,0 | 100,0 | 100,0 | 100,0 | 100,0 | 100,0 | 100,0 | 100,0 | 100,0 | 100,0 | 100,0 | 100,0 | 100,0 | 100,0 | <i>Divorces, total</i> |
| Délka trvání manželství (v letech) | | | | | | | | | | | | | | | <i>Duration of marriage (years)</i> |
| 0 | 0,9 | 0,7 | - | 0,6 | 1,1 | 1,1 | 0,8 | 0,8 | 0,8 | 0,8 | 0,7 | 0,8 | 0,8 | 0,9 | 0 |
| 1-4 | 29,7 | 26,6 | 21,2 | 17,1 | 18,1 | 18,7 | 18,8 | 18,2 | 18,0 | 16,7 | 16,2 | 16,1 | 16,0 | 15,8 | 1-4 |
| 5-9 | 26,9 | 28,2 | 26,3 | 21,9 | 21,0 | 20,3 | 19,9 | 20,2 | 20,6 | 21,9 | 23,0 | 23,3 | 22,9 | 22,3 | 5-9 |
| 10-14 | 15,9 | 16,6 | 20,8 | 19,5 | 16,4 | 16,4 | 16,2 | 15,8 | 16,8 | 16,9 | 16,1 | 16,9 | 17,4 | 18,0 | 10-14 |
| 15-19 | 13,0 | 12,6 | 12,8 | 17,6 | 17,5 | 16,9 | 16,6 | 14,9 | 14,9 | 13,9 | 13,8 | 13,6 | 13,6 | 14,0 | 15-19 |
| 20-24 | 8,2 | 9,3 | 9,8 | 11,3 | 13,4 | 13,4 | 13,7 | 14,8 | 14,1 | 14,1 | 13,7 | 12,6 | 11,9 | 11,3 | 20-24 |
| 25-29 | 3,6 | 3,9 | 5,7 | 6,9 | 6,6 | 7,2 | 7,4 | 8,1 | 8,1 | 8,5 | 8,8 | 8,7 | 9,4 | 9,5 | 25-29 |
| 30+ | 1,7 | 2,1 | 3,4 | 5,0 | 5,9 | 6,0 | 6,6 | 7,2 | 6,8 | 7,3 | 7,9 | 8,1 | 8,0 | 8,2 | 30+ |



1 - 27. Rozvody podle pohlaví a věku ve vybraných letech
Divorces by sex and age in selected years

Pramen: ČSÚ

Source: CZSO

| | | V roce / In the year 1993 | | | | | | | | | | |
|--|----------------|---------------------------|-------|-------|-------|-------|--------------------|-------|-------|-------|-------|-----|
| | | Ženy / Females | | | | | | | | | | |
| | | Věková skupina (v letech) | | | | | Age groups (years) | | | | | |
| Mužil / Males | Celkem / Total | -19 | 20-24 | 25-29 | 30-34 | 35-39 | 40-44 | 45-49 | 50-54 | 55-59 | 60-64 | 65+ |
| Celkem / Total | 30227 | 359 | 6002 | 6905 | 4967 | 4739 | 3746 | 2195 | 804 | 260 | 141 | 109 |
| Věková skupina (v letech) / Age groups (years) | | | | | | | | | | | | |
| -19 | 71 | 34 | 33 | 4 | 0 | 0 | 0 | 0 | 0 | 0 | 0 | 0 |
| 20-24 | 3118 | 248 | 2519 | 298 | 35 | 9 | 4 | 3 | 1 | 0 | 1 | 0 |
| 25-29 | 6465 | 70 | 2768 | 3120 | 394 | 85 | 20 | 7 | 1 | 0 | 0 | 0 |
| 30-34 | 5407 | 7 | 537 | 2513 | 1909 | 336 | 80 | 19 | 4 | 2 | 0 | 0 |
| 35-39 | 5315 | 0 | 98 | 714 | 2021 | 2019 | 377 | 65 | 19 | 1 | 0 | 1 |
| 40-44 | 4527 | 0 | 30 | 189 | 482 | 1786 | 1726 | 270 | 39 | 3 | 0 | 2 |
| 45-49 | 2989 | 0 | 9 | 50 | 99 | 376 | 1241 | 1048 | 138 | 19 | 6 | 3 |
| 50-54 | 1327 | 0 | 3 | 8 | 16 | 92 | 221 | 606 | 328 | 37 | 13 | 3 |
| 55-59 | 511 | 0 | 2 | 4 | 8 | 24 | 49 | 116 | 193 | 100 | 13 | 2 |
| 60-64 | 294 | 0 | 2 | 3 | 2 | 9 | 22 | 45 | 61 | 72 | 62 | 16 |
| 65+ | 203 | 0 | 1 | 2 | 1 | 3 | 6 | 16 | 20 | 26 | 46 | 82 |
| | | V roce / In the year 2017 | | | | | | | | | | |
| | | Ženy / Females | | | | | | | | | | |
| | | Věková skupina (roky) | | | | | Age groups (years) | | | | | |
| Mužil / Males | Celkem / Total | -19 | 20-24 | 25-29 | 30-34 | 35-39 | 40-44 | 45-49 | 50-54 | 55-59 | 60-64 | 65+ |
| Celkem / Total | 25755 | 13 | 412 | 2016 | 3801 | 5377 | 6059 | 3806 | 2276 | 1013 | 595 | 387 |
| Věková skupina (v letech) / Age groups (years) | | | | | | | | | | | | |
| -19 | 3 | 0 | 2 | 1 | 0 | 0 | 0 | 0 | 0 | 0 | 0 | 0 |
| 20-24 | 150 | 4 | 85 | 38 | 14 | 5 | 4 | 0 | 0 | 0 | 0 | 0 |
| 25-29 | 998 | 3 | 163 | 574 | 186 | 51 | 19 | 0 | 2 | 0 | 0 | 0 |
| 30-34 | 2679 | 5 | 90 | 811 | 1276 | 356 | 104 | 27 | 8 | 1 | 1 | 0 |
| 35-39 | 4606 | 0 | 43 | 388 | 1437 | 2079 | 530 | 87 | 35 | 5 | 1 | 1 |
| 40-44 | 6190 | 1 | 23 | 143 | 633 | 2089 | 2733 | 461 | 78 | 22 | 6 | 1 |
| 45-49 | 4501 | 0 | 4 | 33 | 163 | 523 | 1876 | 1589 | 259 | 40 | 10 | 4 |
| 50-54 | 3158 | 0 | 1 | 19 | 51 | 176 | 558 | 1198 | 997 | 119 | 34 | 5 |
| 55-59 | 1678 | 0 | 0 | 6 | 25 | 71 | 133 | 294 | 641 | 415 | 74 | 19 |
| 60-64 | 1026 | 0 | 1 | 3 | 9 | 21 | 60 | 99 | 175 | 312 | 290 | 56 |
| 65+ | 766 | 0 | 0 | 0 | 7 | 6 | 42 | 51 | 81 | 99 | 179 | 301 |

1 - 28. Závažná deprivace v oblasti bydlení¹⁾ ve vybraných letech, mezinárodní srovnání
Severe housing deprivation rate¹⁾ in selected years, international comparison

Pramen: Eurostat EU-SILC, Eurostat

Source: EU-SILC, Eurostat

K 26. říjnu 2018.

K 26. říjnu 2018.

procentuální podíl žen / mužů z populace celkem

percentages of females / males in the total population

| Území, země | Rok Year | | | | | | | | Territory, country |
|------------------------|-----------------|---------------|-----------------|---------------|-----------------|---------------|-----------------|---------------|--|
| | 2005 | | 2010 | | 2015 | | 2017 | | |
| | ženy Females | muži Males | ženy Females | muži Males | ženy Females | muži Males | ženy Females | muži Males | |
| EU 28 | . | . | 5,6 | 5,7 | 4,9 | 5,0 | 4,5 | 4,6 | EU28 |
| EU 19 | 4,3 | 4,4 | 3,7 | 3,8 | 3,7 | 3,8 | 2,9 | 2,9 | EU19 |
| Belgie | 1,3 | 2,1 | 1,8 | 2,0 | 0,7 | 1,1 | 2,3 | 2,7 | Belgium |
| Bulharsko | . | . | 14,9 | 14,4 | 11,4 | 11,4 | 10,6 | 10,5 | Bulgaria |
| Česká republika | 9,8 | 9,7 | 4,5 | 4,5 | 3,4 | 3,3 | 2,1 | 2,2 | Czech Republic |
| Dánsko | 1,3 | 1,1 | 1,3 | 1,3 | 2,8 | 2,7 | 2,6 | 2,9 | Denmark |
| Estonsko | 17,5 | 17,4 | 11,2 | 11,7 | 2,8 | 2,8 | 3,3 | 3,4 | Estonia |
| Finsko | 0,9 | 1,1 | 0,9 | 0,9 | 0,5 | 0,8 | 0,7 | 0,8 | Finland |
| Francie | 2,7 | 3,3 | 2,9 | 3,2 | 2,4 | 2,3 | 2,3 | 1,9 | France |
| Chorvatsko | . | . | 12,0 | 12,5 | 6,9 | 7,6 | 6,5 | 6,5 | Croatia |
| Irsko | 1,8 | 1,5 | 0,6 | 0,4 | 1,2 | 1,1 | . | . | Ireland |
| Itálie | 8,0 | 8,0 | 7,0 | 7,0 | 9,4 | 9,9 | 5,1 | 5,9 | Italy |
| Kypr | 1,4 | 1,8 | 1,3 | 1,9 | 0,4 | 0,7 | 0,8 | 1,0 | Cyprus |
| Litva | 27,8 | 29,0 | 13,5 | 13,6 | 8,5 | 9,4 | 7,6 | 8,6 | Lithuania |
| Lotyšsko | 31,6 | 31,5 | 21,1 | 22,8 | 15,3 | 15,8 | 15,2 | 15,3 | Latvia |
| Lucembursko | 2,1 | 2,3 | 1,7 | 2,9 | 1,6 | 1,7 | 2,4 | 2,3 | Luxembourg |
| Maďarsko | 22,0 | 23,3 | 17,8 | 17,7 | 15,6 | 15,3 | 16,2 | 15,6 | Hungary |
| Malta | 1,0 | 1,1 | 1,4 | 1,3 | 1,1 | 1,4 | 1,4 | 1,1 | Malta |
| Německo | 1,7 | 1,8 | 2,2 | 2,1 | 1,8 | 1,8 | 2,0 | 1,7 | Germany |
| Nizozemsko | 0,7 | 0,4 | 0,5 | 0,6 | 1,0 | 1,1 | 0,9 | 1,2 | Netherlands |
| Polsko | 29,0 | 30,5 | 13,4 | 13,3 | 9,5 | 10,1 | 9,6 | 9,9 | Poland |
| Portugalsko | 7,4 | 8,1 | 5,5 | 5,6 | 4,8 | 4,6 | 4,0 | 3,9 | Portugal |
| Rakousko | 3,8 | 3,7 | 4,0 | 4,0 | 4,3 | 4,3 | 4,4 | 4,3 | Austria |
| Rumunsko | . | . | 24,4 | 26,1 | 19,1 | 20,5 | 16,5 | 17,9 | Romania |
| Řecko | 9,1 | 9,1 | 7,5 | 7,6 | 6,7 | 6,7 | 5,9 | 6,2 | Greece |
| Slovensko | 6,4 | 6,2 | 3,7 | 3,9 | 4,1 | 4,3 | 5,0 | 5,3 | Slovakia |
| Slovinsko | 12,5 | 12,1 | 15,1 | 15,6 | 5,6 | 5,7 | 4,4 | 4,5 | Slovenia |
| Španělsko | 2,7 | 3,0 | 1,7 | 2,0 | 1,4 | 1,6 | 1,0 | 1,1 | Spain |
| Švédsko | 1,1 | 1,0 | 1,4 | 1,8 | 2,2 | 1,8 | 2,5 | 2,5 | Sweden |
| Velká Británie | 2,3 | 2,2 | 2,9 | 2,7 | 2,4 | 2,0 | . | . | United Kingdom of Great Britain and Northern Ireland |
| Ostatní země | | | | | | | | | Other countries |
| Island | 1,5 | 1,5 | 1,7 | 1,4 | 2,7 | 2,3 | . | . | Iceland |
| Makedonie | . | . | . | . | 9,6 | 9,9 | . | . | Macedonia (the former Yugoslav Republic of) |
| Norsko | 1,5 | 1,3 | 1,3 | 1,3 | 0,8 | 0,6 | 0,9 | 0,5 | Norway |
| Srbsko | . | . | . | . | 16,6 | 16,6 | . | . | Serbia |
| Švýcarsko | . | . | 1,3 | 1,1 | 1,6 | 1,7 | . | . | Switzerland |
| Turecko | . | . | 30,8 | 30,2 | . | . | . | . | Turkey |

¹⁾ Mira závažná deprivace v oblasti bydlení je definována jako procentuální podíl osob žijící v přelidněných obydlích, kdy je současně naplněn minimálně jeden z následujících znaků: prosakující střecha, chybějící vana / sprcha i WC či nedostatek světla v bytě.

¹⁾ Severe housing deprivation rate is defined as the percentage of persons living in the dwelling which is considered as overcrowded, while also exhibiting at least one of the housing deprivation measures as : leaking roof, no bath/shower and no indoor toilet, or a dwelling considered too dark.

²⁾ Časová řada je přerušena.

²⁾ The time series is disrupted.

RODINY A DOMÁCNOSTI

FAMILIES AND HOUSEHOLDS

1 - 29. Osoby v čele domácnosti a jejich partnerky a partneři v roce 2017

Heads of households and their spouses in 2017

Pramen: Životní podmínky 2017, ČSÚ

Source: Living Conditions 2017, CZSO

tisíce osob

thousand persons

| | Typ domácnosti / Type of household | | | | | Celkem Total | |
|---|---|---|--------------------------------------|---|---|-----------------|--------------------------------------|
| | Úplná rodina bez dětí Two-parent family without children | Úplná rodina s dětmi Two-parent family with children | Neúplná rodina Lone-parent family | Domácnost jednotlivce Household of an individual | Nerodinná domácnost Non-family household | | |
| Osoby v čele domácnosti a jejich partneři | 2 967,7 | 2 411,9 | 411,2 | 1 237,2 | 34,1 | 7 062,0 | Heads of household and their spouses |
| Ženy | 1 483,7 | 1 205,9 | 288,9 | 758,6 | 13,4 | 3 750,6 | Females |
| Muži | 1 483,9 | 1 205,9 | 122,3 | 478,6 | 20,7 | 3 311,5 | Males |

1 - 30. Osoby v čele domácnosti a jejich partnerky a partneři podle věku v roce 2017

Heads of households and their spouses by age in 2017

Pramen: Životní podmínky 2017, ČSÚ

Source: Living Conditions 2017, CZSO

procenta

percentage

| Věk osoby v čele domácnosti a věk partnera/ky | Typ domácnosti / Type of household | | | | | Celkem Total | Age of the head of household and age of the spouse |
|---|---|---|--------------------------------------|---|---|-----------------|--|
| | Úplná rodina bez dětí Two-parent family without children | Úplná rodina s dětmi Two-parent family with children | Neúplná rodina Lone-parent family | Domácnost jednotlivce Household of an individual | Nerodinná domácnost Non-family household | | |
| Věková skupina (v letech) | Ženy Females | | | | | | Age groups (years) |
| 15–24 | 2,3 | 1,6 | 0,4 | 2,0 | 2,5 | 1,9 | 15–24 |
| 25–34 | 8,8 | 27,1 | 12,0 | 7,3 | 6,0 | 14,7 | 25–34 |
| 35–44 | 5,5 | 49,1 | 35,1 | 4,4 | 8,2 | 21,6 | 35–44 |
| 45–54 | 21,0 | 19,3 | 30,0 | 8,1 | 12,7 | 18,5 | 45–54 |
| 55–64 | 30,1 | 2,4 | 13,2 | 16,4 | 18,0 | 17,1 | 55–64 |
| 65 + | 32,2 | 0,5 | 9,2 | 61,7 | 52,7 | 26,3 | 65 + |
| Věková skupina (v letech) | Males Males | | | | | | Age groups (years) |
| 15–24 | 1,1 | 0,6 | 0,8 | 2,3 | 13,5 | 1,2 | 15–24 |
| 25–34 | 8,3 | 17,0 | 13,3 | 15,6 | 48,7 | 13,0 | 25–34 |
| 35–44 | 5,5 | 49,6 | 33,6 | 18,8 | 19,7 | 24,6 | 35–44 |
| 45–54 | 15,7 | 25,0 | 27,3 | 14,1 | 4,6 | 19,2 | 45–54 |
| 55–64 | 28,0 | 6,5 | 18,3 | 18,0 | 6,1 | 18,2 | 55–64 |
| 65 + | 41,5 | 1,3 | 6,7 | 31,2 | 7,4 | 23,9 | 65 + |

RODINY A DOMÁCNOSTI

FAMILIES AND HOUSEHOLDS

1 - 31. Osoby v čele domácnosti a jejich partnerky a partneři žijící v domácnostech s nezaopatřenými dětmi podle rodinného stavu a věku v roce 2017

Heads of households and their spouses living in households with dependent children by marital status and age in 2017

Pramen: Životní podmínky 2017, ČSÚ

Source: Living Conditions 2017, CZSO

tisíce osob

thousand persons

| | Rodinný stav / Marital status | | | | Celkem Total | |
|---|-------------------------------|-------------------------|--------------------------|------------------------|-----------------|--------------------------------------|
| | Svobodná/-ý Single | Vdaná/Ženatý Married | Rozvedená/-ý Divorced | Ovdovělá/-ý Widowed | | |
| Osoby v čele domácnosti a jejich partneři | 422,4 | 1 923,8 | 256,5 | 20,7 | 2 623,5 | Heads of household and their spouses |
| Ženy | 234,2 | 968,3 | 175,1 | 17,0 | 1 394,6 | Females |
| Muži | 188,2 | 955,5 | 81,4 | 3,7 | 1 228,9 | Males |

1 - 32. Osoby v čele domácnosti a jejich partnerky/partneři žijící v domácnostech s nezaopatřenými dětmi podle rodinného stavu a věku v roce 2017

Heads of households and their spouses living in households with dependent children by marital status and age in 2017

Pramen: Životní podmínky 2017

Source: Living Conditions 2017, CZSO

procenta

percentage

| Věk osoby v čele domácnosti a věk partnera/ky (v letech) | Rodinný stav / Marital status | | | | Celkem Total | Age of the head of household and age of the spouse (years) |
|--|-------------------------------|-------------------------|--------------------------|------------------------|-----------------|--|
| | Svobodná/-ý Single | Vdaná/Ženatý Married | Rozvedená/-ý Divorced | Ovdovělá/-ý Widowed | | |
| Věková skupina (v letech) | Ženy Females | | | | | Age groups (years) |
| 15-24 | 5,6 | 0,7 | - | - | 1,4 | 15-24 |
| 25-34 | 49,4 | 23,1 | 9,9 | 3,6 | 25,6 | 25-34 |
| 35-44 | 39,6 | 50,9 | 53,4 | 21,5 | 49,0 | 35-44 |
| 45-54 | 5,2 | 21,6 | 32,2 | 29,5 | 20,3 | 45-54 |
| 55-64 | 0,2 | 3,1 | 3,8 | 34,2 | 3,1 | 55-64 |
| 65 + | - | 0,6 | 0,7 | 11,3 | 0,7 | 65 + |
| Věková skupina (v letech) | Muži Males | | | | | Age groups (years) |
| 15-24 | 2,6 | 0,3 | - | - | 0,6 | 15-24 |
| 25-34 | 32,8 | 14,7 | 5,0 | - | 16,8 | 25-34 |
| 35-44 | 54,9 | 48,6 | 49,6 | 33,4 | 49,6 | 35-44 |
| 45-54 | 8,9 | 27,2 | 37,5 | 55,5 | 25,2 | 45-54 |
| 55-64 | 0,9 | 7,6 | 6,7 | - | 6,5 | 55-64 |
| 65 + | - | 1,6 | 1,2 | 11,1 | 1,4 | 65 + |



RODINY A DOMÁCNOSTI

FAMILIES AND HOUSEHOLDS

1 - 33. Osoby v čele domácnosti a jejich partnerky a partneři v úplných rodinách podle nejvyššího dosaženého vzdělání a ekonomické aktivity v roce 2017

Heads of households and their spouses in two-parent families by educational attainment and economic activity in 2017

Pramen: Životní podmínky 2017, ČSÚ

Source: Living Conditions 2017, CZSO

| Ukazatel | Typ domácnosti / Type of household | | | | Indicator |
|---|---|---------------|---|---------------|---|
| | Úplná rodina bez dětí Two-parent family without children | | Úplná rodina s dětmi Two-parent family with children | | |
| | Ženy Females | Muži Males | Ženy Females | Muži Males | |
| Věk osoby v čele domácnosti a partnerky a partnera (v letech) | | | | | Age of the head of household and spouse (years) |
| 15–24 | 2,3 | 1,1 | 1,6 | 0,6 | 15–24 |
| 25–34 | 8,8 | 8,3 | 27,1 | 17,0 | 25–34 |
| 35–44 | 5,5 | 5,5 | 49,1 | 49,6 | 35–44 |
| 45–54 | 21,0 | 15,7 | 19,3 | 25,0 | 45–54 |
| 55–64 | 30,1 | 28,0 | 2,4 | 6,5 | 55–64 |
| 65+ | 32,2 | 41,5 | 0,5 | 1,3 | 65+ |
| Rodinný stav osoby v čele domácnosti a partnerky a partnera | | | | | Marital status of the head of household and spouse |
| Svobodná/-ý | 9,6 | 9,8 | 14,9 | 15,4 | Single |
| Vdaná/Ženatý | 83,5 | 83,4 | 79,3 | 78,9 | Married |
| Rozvedená/-ý | 5,7 | 6,2 | 5,7 | 5,4 | Divorced |
| Ovdovělá/-ý | 1,2 | 0,6 | 0,2 | 0,3 | Widowed |
| Nejvyšší dokončené vzdělání osoby v čele domácnosti a partnerky a partnera | | | | | Educational attainment of the head of household and spouse |
| Neukončené a základní vzdělání | 13,0 | 4,2 | 5,5 | 4,1 | No education and primary education |
| Středoškolské vzdělání bez maturity | 33,9 | 47,2 | 24,3 | 36,6 | Secondary education without A-level examination |
| Středoškolské vzdělání s maturitou | 38,3 | 31,9 | 39,6 | 34,7 | Secondary education with A-level examination |
| Vysokoškolské vzdělání | 14,8 | 16,7 | 30,3 | 24,5 | Higher education |
| Postavení osoby v čele domácnosti a partnerky a partnera | | | | | Economic activity of the head of household and spouse |
| Zaměstnanec | 40,8 | 39,8 | 59,2 | 72,0 | Employee |
| Samostatně činný | 5,9 | 10,9 | 8,7 | 22,2 | The self-employed |
| Nezaměstnaný | 3,6 | 2,2 | 5,5 | 2,5 | The unemployed |
| Důchodce | 48,0 | 46,9 | 2,4 | 3,0 | Pensioner |
| Ostatní | 1,8 | 0,2 | 24,3 | 0,2 | Other |

RODINY A DOMÁCNOSTI

FAMILIES AND HOUSEHOLDS

1 - 34. Osoby v čele domácnosti ve vybraných typech domácnosti podle rodinného stavu a věku v roce 2017

Heads of households in selected types of households by marital status and age in 2017

Pramen: Životní podmínky 2017, ČSÚ

Source: Living Conditions 2017, CZSO

| Ukazatel | Typ domácnosti / Type of household | | | | Indicator |
|---|--|---------------|--------------------------------------|---------------|--|
| | Domácnost jednotlivce Household of individual | | Neúplná rodina Lone-parent family | | |
| | Ženy Females | Muži Males | Ženy Females | Muži Males | |
| Věk osoby v čele domácnosti a partnerky a partnera (v letech) | | | | | Age of the head of household (years) |
| 15–24 | 2,0 | 2,3 | 0,4 | 0,8 | 15–24 |
| 25–34 | 7,3 | 15,6 | 12,0 | 13,3 | 25–34 |
| 35–44 | 4,4 | 18,8 | 35,1 | 33,6 | 35–44 |
| 45–54 | 8,1 | 14,1 | 30,0 | 27,3 | 45–54 |
| 55–64 | 16,4 | 18,0 | 13,2 | 18,3 | 55–64 |
| 65+ | 61,7 | 31,2 | 9,2 | 6,7 | 65+ |
| Rodinný stav osoby v čele domácnosti a partnerky a partnera | | | | | Marital status of the head of household |
| Svobodná/-ý | 16,5 | 42,4 | 24,7 | 49,3 | Single |
| Vdaná/Ženatý | 2,4 | 4,0 | 5,9 | 5,8 | Married |
| Rozvedená/-ý | 29,2 | 34,7 | 54,0 | 34,2 | Divorced |
| Ovdovělá/-ý | 52,0 | 19,0 | 15,5 | 10,7 | Widowed |
| Nejvyšší dokončené vzdělání osoby v čele domácnosti a partnerky a partnera | | | | | Educational attainment of the head of household |
| Neukončené a základní vzdělání | 19,4 | 7,4 | 13,4 | 9,1 | No education and primary education |
| Středoškolské vzdělání bez maturity | 28,2 | 42,3 | 34,4 | 49,2 | Secondary education without A-level examination |
| Středoškolské vzdělání s maturitou | 36,6 | 32,7 | 36,4 | 27,5 | Secondary education with A-level examination |
| Vysokoškolské vzdělání | 15,9 | 17,7 | 15,8 | 14,2 | Higher education |
| Postavení osoby v čele domácnosti a partnerky a partnera | | | | | Economic activity of the head of household |
| Zaměstnanec | 22,9 | 43,8 | 64,5 | 70,0 | Employee |
| Samostatně činný | 3,5 | 12,0 | 6,3 | 18,5 | The self-employed |
| Nezaměstnaný | 2,8 | 5,8 | 9,1 | 2,0 | The unemployed |
| Důchodce | 69,7 | 37,9 | 13,8 | 8,8 | Pensioner |
| Ostatní | 1,2 | 0,5 | 6,3 | 0,8 | Other |

RODINY A DOMÁCNOSTI

FAMILIES AND HOUSEHOLDS

1 - 35. Hospodařící domácnosti podle postavení osoby v jejich čele v roce 2017
Private households by economic activity of the head of household in 2017

Pokračuje.

Continues.

Pramen: Životní podmínky 2017, ČSÚ

Source: Living Conditions 2017, CZSO

| Ukazatel | Domácnosti celkem <i>Households total</i> | z toho domácnosti <i>Households of</i> | | | | Indikator |
|--|--|---|---|---|---|--|
| | | zaměstnanců <i>Employees</i> | osob samostatně činných <i>The self-employed</i> | důchodců bez pracujících členů <i>Pensioners without working members</i> | nezaměstnaných <i>The unemployed</i> | |
| Počet domácností | 4 372 257 | 2 131 417 | 556 104 | 1 333 287 | 143 741 | <i>Number of households</i> |
| Podíl v procentech | 100,0 | 48,7 | 12,7 | 30,5 | 3,3 | <i>As percentage</i> |
| Počet členů domácnosti | 10 358 600 | 5 834 338 | 1 603 939 | 2 007 197 | 343 484 | <i>Number of household members</i> |
| Podíl v procentech | 100,0 | 56,3 | 15,5 | 19,4 | 3,3 | <i>As percentage</i> |
| Průměrný počet na domácnost | | | | | | <i>Per household, average number of:</i> |
| členů | 2,37 | 2,74 | 2,88 | 1,51 | 2,39 | <i>members</i> |
| pracujících | 1,09 | 1,68 | 1,74 | - | 0,23 | <i>working persons</i> |
| vyživovaných dětí | 0,53 | 0,76 | 0,85 | 0,02 | 0,73 | <i>dependent children</i> |
| nepracujících důchodců | 0,57 | 0,12 | 0,11 | 1,45 | 0,12 | <i>non-working pensioners</i> |
| nezaměstnaných pobírajících rodičovský příspěvek | 0,09 | 0,06 | 0,05 | 0,02 | 1,23 | <i>the unemployed persons receiving parental allowance</i> |
| ostatních členů | 0,03 | 0,04 | 0,04 | 0,02 | 0,02 | <i>other members</i> |
| Hrubé peněžní příjmy za rok 2016 v Kč | 202 102 | 222 250 | 223 939 | 151 436 | 91 083 | <i>Gross money income in 2016 (CZK)</i> |
| v tom příjmy: | | | | | | |
| pracovní (Kč) | 151 303 | 199 918 | 201 821 | 4 018 | 37 787 | <i>Income from work (CZK)</i> |
| sociální (Kč) | 44 872 | 16 827 | 14 496 | 142 721 | 44 166 | <i>Social income (CZK)</i> |
| ostatní (Kč) | 5 927 | 5 504 | 7 622 | 4 698 | 9 130 | <i>Other income (CZK)</i> |
| Čisté peněžní příjmy za rok 2016 v Kč | 172 173 | 179 756 | 193 972 | 150 746 | 84 505 | <i>Net money income in 2016 (CZK)</i> |
| Charakteristiky domácnosti (v %) | | | | | | <i>Characteristics of the household (%)</i> |
| Typ domácnosti | | | | | | <i>Household type</i> |
| úplné rodiny čisté | 49,3 | 53,7 | 61,3 | 40,5 | 35,0 | <i>Two-parent nuclear families</i> |
| úplné rodiny s dalšími příbuznými | 12,2 | 14,6 | 16,0 | 1,7 | 9,4 | <i>Two-parent families with other relatives</i> |
| neúplné rodiny čisté | 3,8 | 4,9 | 3,2 | 0,4 | 16,8 | <i>Lone-parent nuclear families</i> |
| svobodný rodič | 1,2 | 1,1 | 0,8 | 0,1 | 7,6 | <i>Single parent</i> |
| rozvedený rodič | 2,1 | 3,2 | 1,3 | 0,2 | 7,5 | <i>Divorced parent</i> |
| neúplné rodiny ostatní ¹⁾ | 5,6 | 7,9 | 4,1 | 3,4 | 3,2 | <i>Other lone-parent families¹⁾</i> |
| nerodinné domácnosti | 0,8 | 0,9 | 0,2 | 0,8 | 1,7 | <i>Non-family households</i> |
| jednotlivci - ženy | 17,3 | 8,1 | 4,8 | 39,7 | 14,6 | <i>Individuals - females</i> |
| jednotlivci - muži | 10,9 | 9,8 | 10,3 | 13,6 | 19,3 | <i>Individuals - males</i> |

¹⁾ Rodič bez závislého dítěte, nebo domácnost s dalšími členy.

¹⁾ Lone-parent families with no dependent child or other member.

1 - 35. Hospodařící domácnosti podle postavení osoby v jejich čele v roce 2017

Private households by economic activity of the head of household in 2017

Dokončení.

End of table.

Pramen: Životní podmínky 2017, ČSÚ

Source: Living Conditions 2017, CZSO

| Ukazatel | Domácnosti celkem <i>Households total</i> | z toho domácnosti / <i>Households of</i> | | | | Indikator |
|--|--|--|---|---|---|--|
| | | zaměstnanců <i>Employees</i> | osob samostatně činných <i>The self-employed</i> | důchodců bez pracujících členů <i>Pensioners without working members</i> | nezaměstnaných <i>The unemployed</i> | |
| Věk osoby v čele domácnosti (v letech) | | | | | | <i>Age of the head of household (years)</i> |
| do 24 | 1,2 | 1,4 | 0,9 | - | 6,5 | <i>Under 25</i> |
| 25–34 | 11,9 | 20,1 | 12,0 | 0,2 | 9,1 | <i>25–34</i> |
| 35–44 | 21,8 | 33,3 | 32,9 | 0,5 | 25,8 | <i>35–44</i> |
| 45–54 | 18,0 | 25,6 | 30,9 | 1,3 | 26,8 | <i>45–54</i> |
| 55–64 | 17,6 | 18,0 | 19,3 | 12,8 | 30,2 | <i>55–64</i> |
| 65+ | 29,5 | 1,6 | 4,0 | 85,1 | 1,7 | <i>65+</i> |
| Věk partnerky a partnera | | | | | | <i>Age of the spouse (years)</i> |
| do 24 | 2,0 | 2,9 | 1,0 | - | 8,0 | <i>Under 25</i> |
| 25–34 | 17,0 | 24,9 | 18,6 | 0,3 | 17,1 | <i>25–34</i> |
| 35–44 | 25,0 | 34,5 | 34,4 | 0,5 | 19,1 | <i>35–44</i> |
| 45–54 | 20,2 | 24,3 | 30,9 | 1,5 | 25,3 | <i>45–54</i> |
| 55–64 | 17,7 | 12,2 | 11,9 | 25,5 | 26,6 | <i>55–64</i> |
| 65+ | 18,0 | 1,2 | 3,3 | 72,2 | 3,8 | <i>65+</i> |
| Nejvyšší dokončené vzdělání osoby v čele | | | | | | <i>Educational attainment of the head of household</i> |
| nedokončené a základní vzdělání | 8,0 | 3,5 | 2,1 | 15,4 | 30,5 | <i>No education and primary education</i> |
| středoškolské vzdělání bez maturity | 39,6 | 37,7 | 37,6 | 41,9 | 36,1 | <i>Secondary education without A-level examination</i> |
| středoškolské vzdělání s maturitou | 33,8 | 35,1 | 37,9 | 31,6 | 29,4 | <i>Secondary education with A-level examination</i> |
| vysokoškolské vzdělání | 18,6 | 23,7 | 22,4 | 11,1 | 3,9 | <i>Higher education</i> |
| Nejvyšší dokončené vzdělání partnerky a partnera | | | | | | <i>Educational attainment of the spouse</i> |
| nedokončené a základní vzdělání | 9,7 | 5,7 | 3,2 | 20,7 | 34,5 | <i>Primary education (including incomplete)</i> |
| středoškolské vzdělání bez maturity | 29,6 | 27,2 | 25,5 | 35,9 | 35,2 | <i>Lower secondary, secondary vocational</i> |
| středoškolské vzdělání s maturitou | 38,9 | 39,4 | 44,4 | 35,2 | 26,4 | <i>Upper secondary</i> |
| vysokoškolské vzdělání | 21,7 | 27,6 | 26,9 | 8,3 | 3,9 | <i>Short-cycle tertiary, bachelor's, master's, and doctoral or equivalent levels</i> |
| Postavení osoby v čele | | | | | | <i>Economic activity of the head of household</i> |
| zaměstnanec s nekončeným vzděláním, základním a bez maturity | 20,1 | 41,2 | - | - | - | <i>Employee, primary education, lower secondary, secondary vocational</i> |
| zaměstnanec se středoškolským vzděláním s maturitou a vysokoškolským vzděláním | 28,7 | 58,8 | - | - | - | <i>Employee, upper secondary, short-cycle tertiary, bachelor's, master's and doctoral or equivalent levels</i> |
| samostatně činný | 12,7 | - | 100,0 | - | - | <i>The self-employed</i> |
| důchodce v domácnosti s pracujícími členy | 3,9 | - | - | - | - | <i>Pensioner in the household with working members</i> |
| bez pracujících členů | 30,5 | - | - | 100,0 | - | <i>without working members</i> |
| nezaměstnaný | 3,3 | - | - | - | 100,0 | <i>The unemployed</i> |
| ostatní | 0,8 | - | - | - | - | <i>Others</i> |

RODINY A DOMÁCNOSTI

FAMILIES AND HOUSEHOLDS

1 - 36. Čisté úplné rodiny podle počtu nezaopatřených dětí v roce 2017
Two-parent nuclear families by number of dependent children in 2017

Pokračuje.

Continues.

Pramen: Životní podmínky 2017, ČSÚ

Source: Living Conditions 2017, CZSO

| Ukazatel | Čisté úplné rodiny / Two-parent nuclear families | | | | | Indicator |
|--|--|-------------------------------------|------------------------------------|--------------------------------------|---|---|
| | celkem <i>Total</i> | bez dětí <i>without children</i> | s 1 dítětem <i>with 1 child</i> | se 2 dětmi <i>with 2 children</i> | se 3 a více dětmi <i>with 3+ children</i> | |
| Počet domácností | 2 157 071 | 1 152 078 | 412 824 | 481 435 | 110 734 | <i>Number of households</i> |
| Podíl v procentech | 100,0 | 53,4 | 19,1 | 22,3 | 5,1 | <i>As percentage</i> |
| Počet členů domácnosti | 6 043 310 | 2 304 156 | 1 238 471 | 1 925 739 | 574 944 | <i>Number of household members</i> |
| Podíl v procentech | 100,0 | 38,1 | 20,5 | 31,9 | 9,5 | <i>As percentage</i> |
| Průměrný počet na domácnost: | | | | | | <i>Per household, average number of:</i> |
| členů | 2,80 | 2,00 | 3,00 | 4,00 | 5,19 | <i>members</i> |
| pracujících | 1,22 | 0,88 | 1,59 | 1,66 | 1,44 | <i>working persons</i> |
| vyživovaných dětí | 0,80 | - | 1,00 | 2,00 | 3,19 | <i>dependent children</i> |
| nepracujících důchodců | 0,58 | 1,05 | 0,07 | 0,02 | 0,01 | <i>non-working pensioners</i> |
| nezaměstnaných | 0,06 | 0,05 | 0,08 | 0,05 | 0,17 | <i>the unemployed</i> |
| pobírajících rodičovský příspěvek | 0,10 | - | 0,21 | 0,21 | 0,27 | <i>persons receiving parental allowance</i> |
| ostatních členů | 0,04 | 0,02 | 0,05 | 0,06 | 0,11 | <i>other members</i> |
| Hrubé peněžní příjmy za rok 2016 v Kč | 198 131 | 233 212 | 202 755 | 172 539 | 133 295 | Gross money income in 2016 (CZK) |
| v tom příjmy | | | | | | |
| pracovní Kč | 153 732 | 144 139 | 180 920 | 159 014 | 115 920 | <i>Income from work (CZK)</i> |
| sociální Kč | 39 580 | 83 763 | 17 438 | 9 279 | 11 701 | <i>Social income (CZK)</i> |
| ostatní Kč | 4 819 | 5 310 | 4 397 | 4 246 | 5 673 | <i>Other income (CZK)</i> |
| Čisté peněžní příjmy za rok 2016 v Kč | 168 146 | 202 224 | 167 061 | 143 991 | 114 824 | Net money income in 2016 (CZK) |
| Charakteristiky domácností (v %) | | | | | | Characteristics of households (%) |
| Věk osoby v čele (v letech) | | | | | | Age of the head of household (years) |
| do 24 | 1,1 | 1,4 | 1,3 | 0,2 | 0,7 | <i>Under 25</i> |
| 25-34 | 14,0 | 9,9 | 25,9 | 14,8 | 10,4 | <i>25-34</i> |
| 35-44 | 28,0 | 5,7 | 40,0 | 62,5 | 64,4 | <i>35-44</i> |
| 45-54 | 16,3 | 11,4 | 23,3 | 20,9 | 21,2 | <i>45-54</i> |
| 55-64 | 15,3 | 24,9 | 7,6 | 1,5 | 3,2 | <i>55-64</i> |
| 65 a více | 25,4 | 46,7 | 1,9 | 0,1 | 0,2 | <i>65+</i> |

RODINY A DOMÁCNOSTI

FAMILIES AND HOUSEHOLDS

1 - 36. Čisté úplné rodiny podle počtu nezaopatřených dětí v roce 2017
Two-parent nuclear families by number of dependent children in 2017

Dokončení.

End of table.

Pramen: Životní podmínky 2017, ČSÚ

Source: Living Conditions 2017, CZSO

| Ukazatel | Čisté úplné rodiny / Two-parents nuclear families | | | | | Indicator |
|--|---|-------------------------------------|------------------------------------|--------------------------------------|--|--|
| | celkem <i>Total</i> | bez dětí <i>Without children</i> | s 1 dítětem <i>With 1 child</i> | se 2 dětmi <i>With 2 children</i> | se 3 a více dětmi <i>With 3 and more children</i> | |
| Věk partnerky a partnera (v letech) | | | | | | Age of the spouse (years) |
| do 24 | 2,2 | 2,6 | 3,4 | 0,6 | 0,4 | <i>Under 25</i> |
| 25–34 | 20,0 | 10,8 | 36,5 | 27,6 | 22,2 | <i>25–34</i> |
| 35–44 | 26,5 | 5,0 | 35,5 | 60,5 | 68,0 | <i>35–44</i> |
| 45–54 | 15,0 | 15,4 | 20,3 | 11,1 | 9,4 | <i>45–54</i> |
| 55–64 | 16,4 | 29,2 | 3,7 | 0,2 | 0,0 | <i>55–64</i> |
| 65+ | 19,9 | 37,0 | 0,7 | 0,0 | 0,0 | <i>65+</i> |
| Stáří manželství (v letech) | | | | | | Marriage duration (years) |
| celkem | 78,8 | 80,6 | 69,7 | 82,1 | 80,5 | <i>Total</i> |
| do 5 | 9,5 | 4,5 | 22,2 | 10,8 | 7,7 | <i>Up to 6</i> |
| 6–15 | 17,2 | 4,5 | 19,0 | 39,8 | 43,4 | <i>6–15</i> |
| 16–25 | 13,3 | 4,7 | 16,9 | 27,8 | 26,7 | <i>16–25</i> |
| 26 + | 38,9 | 66,9 | 11,6 | 3,6 | 2,6 | <i>26+</i> |
| faktické manželství | 21,2 | 19,4 | 30,3 | 17,9 | 19,5 | <i>cohabitation</i> |
| Nejvyšší dokončené vzdělání osoby v čele domácnosti | | | | | | Educational attainment of the head of household |
| nedokončené a základní vzdělání | 4,0 | 4,4 | 3,5 | 3,1 | 6,8 | <i>No education and primary education</i> |
| středoškolské vzdělání bez maturity | 39,1 | 43,6 | 38,2 | 30,5 | 33,3 | <i>Secondary education without A-level examination</i> |
| středoškolské vzdělání s maturitou | 34,7 | 33,5 | 35,4 | 38,1 | 29,1 | <i>Secondary education with A-level examination</i> |
| vysokoškolské vzdělání | 22,2 | 18,5 | 23,0 | 28,3 | 30,7 | <i>Higher education</i> |
| Nejvyšší dokončené vzdělání partnerky a partnera | | | | | | Educational attainment of the spouse |
| nedokončené a základní vzdělání | 9,2 | 13,2 | 3,9 | 3,7 | 10,7 | <i>No education and primary education</i> |
| středoškolské vzdělání bez maturity | 27,6 | 32,5 | 24,1 | 20,9 | 18,7 | <i>Secondary education without A-level examination</i> |
| středoškolské vzdělání s maturitou | 38,7 | 37,5 | 40,1 | 39,2 | 43,9 | <i>Secondary education with A-level examination</i> |
| vysokoškolské vzdělání | 24,5 | 16,8 | 32,0 | 36,2 | 26,7 | <i>Higher education</i> |
| Postavení osoby v čele | | | | | | Economic activity status of the head of household |
| zaměstnanec s nekončným vzděláním, základním a bez maturity | 19,9 | 14,8 | 28,2 | 23,6 | 26,7 | <i>Employee, primary education, lower secondary, secondary vocational</i> |
| zaměstnanec se středoškolským vzděláním s maturitou a vysokoškolským vzděláním | 33,2 | 21,4 | 43,9 | 49,3 | 45,1 | <i>Employee, upper secondary, short-cycle tertiary, bachelor's, master's and doctoral or equivalent levels</i> |
| samostatně činný | 15,8 | 9,8 | 21,6 | 24,0 | 20,7 | <i>The self-employed</i> |
| důchodce v domácnosti s pracujícími členy | 3,4 | 5,5 | 1,9 | 0,5 | - | <i>Pensioner in a household: with working members</i> |
| bez pracujících členů | 25,0 | 46,0 | 2,0 | 0,1 | 1,0 | <i>without working members</i> |
| nezaměstnaný | 2,3 | 2,1 | 2,3 | 2,0 | 6,2 | <i>The unemployed</i> |
| ostatní | 0,3 | 0,3 | 0,1 | 0,3 | 0,3 | <i>Others</i> |

RODINY A DOMÁCNOSTI

FAMILIES AND HOUSEHOLDS

1 - 37. Čisté neúplné rodiny podle počtu dětí a hlavní příčiny neúplnosti rodin v roce 2017

Lone-parent nuclear families by number of children and main reason of one-parentness in 2017

Pokračuje.

Continues.

Pramen: Životní podmínky 2017, ČSÚ

Source: Living Conditions 2017, CZSO

| Ukazatel | Čisté neúplné rodiny <i>Lone-parent nuclear families</i> | Počet dětí <i>Number of children</i> | | Hlavní příčiny neúplnosti <i>Main reasons of one-parentness</i> | | | Indikator |
|---|---|---|---------|--|------------------------------|---|--|
| | | 1 | 2+ | osoba v čele domácnosti <i>The head of household is</i> | | | |
| | | | | svobodná <i>Single</i> | rozvedená <i>Divorced</i> | ovdovělá ¹⁾ <i>Widowed¹⁾</i> | |
| Počet domácností | 166 906 | 103 579 | 63 326 | 51 605 | 93 436 | 21 865 | <i>Number of households</i> |
| Podíl v procentech | 100,0 | 62,1 | 37,9 | 30,9 | 56,0 | 13,1 | <i>As percentage</i> |
| Počet členů domácnosti | 411 808 | 207 158 | 204 650 | 120 825 | 234 159 | 56 824 | <i>Number of household members</i> |
| Podíl v procentech | 100,0 | 50,3 | 49,7 | 29,3 | 56,9 | 13,8 | <i>As percentage</i> |
| Průměrný počet na domácnost: | | | | | | | <i>Average number per household of</i> |
| členů | 2,47 | 2,00 | 3,23 | 2,34 | 2,51 | 2,60 | <i>Members</i> |
| pracujících | 0,73 | 0,77 | 0,67 | 0,56 | 0,81 | 0,79 | <i>Working persons</i> |
| vyživovaných dětí | 1,47 | 1,00 | 2,23 | 1,34 | 1,51 | 1,60 | <i>Dependent children</i> |
| nepracujících důchodců | 0,03 | 0,04 | 0,02 | 0,02 | 0,03 | 0,05 | <i>Non-working pensioners</i> |
| nezaměstnaných | 0,14 | 0,11 | 0,20 | 0,21 | 0,11 | 0,11 | <i>The unemployed</i> |
| pobírajících rodičovský příspěvek | 0,07 | 0,06 | 0,08 | 0,16 | 0,02 | 0,03 | <i>Receiving parental allowance</i> |
| ostatních členů | 0,03 | 0,02 | 0,03 | 0,05 | 0,03 | 0,02 | <i>Other members</i> |
| Hrubé peněžní příjmy za rok 2016 v Kč v tom příjmy: | 134 021 | 156 495 | 111 271 | 106 069 | 144 004 | 152 317 | <i>Gross money income in 2016 (CZK)</i> |
| pracovní Kč | 90 279 | 113 263 | 67 012 | 57 530 | 104 883 | 99 732 | <i>Income from work (CZK)</i> |
| sociální Kč | 20 998 | 21 442 | 20 549 | 25 362 | 15 540 | 34 210 | <i>Social income (CZK)</i> |
| ostatní Kč | 22 744 | 21 791 | 23 709 | 23 177 | 23 581 | 18 376 | <i>Other income (CZK)</i> |
| Čisté peněžní příjmy za rok 2016 v Kč | 120 001 | 137 325 | 102 465 | 98 447 | 126 937 | 137 249 | <i>Net money income in 2016 (CZK)</i> |
| Věk osoby v čele (v letech) | | | | | | | <i>Age of the head of household (years)</i> |
| do 24 let | 0,7 | 0,9 | 0,5 | 2,3 | - | - | <i>Under 25</i> |
| 25–34 | 17,6 | 16,2 | 19,9 | 38,0 | 8,9 | 6,6 | <i>25–34</i> |
| 35–44 | 52,7 | 48,7 | 59,2 | 53,3 | 54,0 | 45,4 | <i>35–44</i> |
| 45–54 | 24,5 | 30,0 | 15,7 | 5,1 | 33,6 | 31,7 | <i>45–54</i> |
| 55–64 | 4,1 | 3,6 | 4,7 | 1,2 | 2,8 | 16,3 | <i>55–64</i> |
| 65+ | 0,4 | 0,7 | - | - | 0,7 | - | <i>65+</i> |

¹⁾ Ovdovělé osoby a odděleně bydlící manželé.

¹⁾ *Widowed persons and separately living spouses.*

1 - 37. Čisté neúplné rodiny podle počtu dětí a hlavní příčiny neúplnosti rodin v roce 2017

Lone-parent nuclear families by number of children and main reason of one-parentness in 2017

Dokončení.

End of the table.

Pramen: Životní podmínky 2017, ČSÚ

Source: Living Conditions 2017, CZSO

| Ukazatel | Čisté neúplné rodiny <i>Lone-parent nuclear families</i> | Počet dětí <i>Number of children</i> | | Hlavní příčiny neúplnosti <i>Main reasons of one-parentness</i> | | | Indikator |
|--|---|---|------|--|------------------------------|---|---|
| | | 1 | 2+ | osoba v čele domácnosti <i>The head of household is</i> | | | |
| | | | | svobodná <i>Single</i> | rozvedená <i>Divorced</i> | ovdovělá ¹⁾ <i>Widowed¹⁾</i> | |
| Nejvyšší dokončené vzdělání osoby v čele domácnosti | | | | | | | Education of head of household |
| nedokončené a základní vzdělání | 8,5 | 5,6 | 13,1 | 16,8 | 4,8 | 4,8 | No education and primary education |
| středoškolské vzdělání bez maturity | 29,0 | 30,2 | 27,0 | 25,2 | 32,4 | 23,4 | Secondary education without A-level examination |
| středoškolské vzdělání s maturitou | 42,5 | 40,7 | 45,5 | 36,3 | 46,8 | 39,2 | Secondary education with A-level examination |
| vysokoškolské vzdělání | 19,9 | 23,4 | 14,3 | 21,7 | 16,1 | 32,5 | Higher education |
| Postavení osoby v čele domácnosti | | | | | | | Economic activity of the head of household |
| zaměstnanec s nekončným vzděláním, základním a bez maturity | 20,7 | 20,6 | 20,9 | 19,5 | 24,8 | 6,3 | Employee, primary education, lower secondary, secondary vocational |
| zaměstnanec se středoškolským vzděláním s maturitou a vysokoškolským vzděláním | 42,1 | 43,9 | 39,1 | 27,9 | 49,1 | 45,7 | Employee, upper secondary, short-cycle tertiary, bachelor's, master's and doctoral or equivalent levels |
| samostatně činný | 10,5 | 12,6 | 7,1 | 8,6 | 7,6 | 27,5 | Self-employed |
| důchodce v domácnosti bez pracujících členů | 3,0 | 3,6 | 2,0 | 2,3 | 3,0 | 4,6 | Pensioner without working members |
| nezaměstnaný | 14,4 | 11,0 | 20,1 | 21,2 | 11,5 | 11,0 | Unemployed |
| ostatní | 9,2 | 8,3 | 10,7 | 20,6 | 4,0 | 4,9 | Others |



OBYVATELSTVO

POPULATION

1 - 38. Průměrný počet místností na osobu podle typu domácnosti v roce 2017, mezinárodní srovnání
Average number of rooms per person by type of household in 2017, international comparison

Pramen: Eurostat
K 29. říjnu 2018.

Source: EU-SILC, Eurostat
As at 29 Oct 2018.

| Území, země | Domácnost jednotlivce <i>Households of individuals</i> | | Rodič s nejméně jedním závislým dítětem <i>A parent with at least one dependent child</i> | Domácnost bez závislých dětí <i>Household without dependent children</i> | Domácnost dvou dospělých osob s jedním závislým dítětem <i>Household of two adults with one dependent child</i> | Domácnost dvou dospělých osob se dvěma závislými dětmi <i>Household of two adults with two dependent children</i> | Territory, country |
|--------------------------|---|------------------------|--|--|---|--|---|
| | Žena <i>Female</i> | Muž <i>Male</i> | | | | | |
| EU 28 | 3,0 | 3,0 | 1,5 | 2,1 | 1,3 | 1,1 | EU28 |
| EU 19 | 3,1 | 3,1 | 1,5 | 2,2 | 1,4 | 1,1 | EU19 |
| Belgie | 4,2 | 4,0 | 1,8 | 2,9 | 1,7 | 1,4 | <i>Belgium</i> |
| Bulharsko | 2,6 | 2,7 | 1,1 | 1,6 | 0,9 | 0,7 | <i>Bulgaria</i> |
| Česká republika | 2,7 | 2,8 | 1,3 | 1,9 | 1,2 | 1,0 | <i>Czech Republic</i> |
| Dánsko | 3,1 | 3,1 | 1,6 | 2,5 | 1,5 | 1,2 | <i>Denmark</i> |
| Estonsko | 3,0 | 3,0 | 1,5 | 2,2 | 1,3 | 1,0 | <i>Estonia</i> |
| Finsko | 2,9 | 2,8 | 1,6 | 2,3 | 1,5 | 1,3 | <i>Finland</i> |
| Francie | 3,4 | 3,3 | 1,5 | 2,5 | 1,4 | 1,2 | <i>France</i> |
| Chorvatsko | 2,4 | 2,5 | 1,1 | 1,5 | 1,0 | 0,8 | <i>Croatia</i> |
| Irsko | . | . | . | . | . | . | <i>Ireland</i> |
| Itálie | 2,8 | 2,7 | 1,3 | 1,8 | 1,1 | 0,9 | <i>Italy</i> |
| Kypr | 4,4 | 4,1 | 2,0 | 2,7 | 1,8 | 1,5 | <i>Cyprus</i> |
| Litva | 2,9 | 3,2 | 1,3 | 2,1 | 1,2 | 0,9 | <i>Lithuania</i> |
| Lotyšsko | 2,2 | 2,3 | 1,0 | 1,5 | 1,0 | 0,8 | <i>Latvia</i> |
| Lucembursko | 3,8 | 3,6 | 1,8 | 2,6 | 1,6 | 1,3 | <i>Luxembourg</i> |
| Maďarsko | 2,4 | 2,4 | 1,0 | 1,6 | 1,0 | 0,8 | <i>Hungary</i> |
| Malta | 5,3 | 5,0 | 2,0 | 2,9 | 1,8 | 1,5 | <i>Malta</i> |
| Německo | 2,7 | 2,7 | 1,5 | 2,2 | 1,4 | 1,2 | <i>Germany</i> |
| Nizozemsko ¹⁾ | 3,5 | 3,4 | 1,6 | 2,6 | 1,6 | 1,3 | <i>Netherlands¹⁾</i> |
| Polsko | 2,2 | 2,3 | 1,0 | 1,5 | 1,0 | 0,8 | <i>Poland</i> |
| Portugalsko | 3,8 | 3,7 | 1,6 | 2,2 | 1,4 | 1,1 | <i>Portugal</i> |
| Rakousko | 2,8 | 2,6 | 1,4 | 2,0 | 1,3 | 1,1 | <i>Austria</i> |
| Rumunsko | 2,5 | 2,5 | 1,0 | 1,5 | 0,9 | 0,8 | <i>Romania</i> |
| Řecko | 2,7 | 2,6 | 1,3 | 1,6 | 1,1 | 0,9 | <i>Greece</i> |
| Slovensko | 2,6 | 2,6 | 1,1 | 1,5 | 1,0 | 0,9 | <i>Slovakia</i> |
| Slovinsko | 3,1 | 3,1 | 1,5 | 2,0 | 1,3 | 1,1 | <i>Slovenia</i> |
| Španělsko | 4,5 | 4,4 | 1,9 | 2,5 | 1,6 | 1,3 | <i>Spain</i> |
| Švédsko | 2,6 | 2,6 | 1,4 | 2,1 | 1,4 | 1,2 | <i>Sweden</i> |
| Velká Británie | . | . | . | . | . | . | <i>United Kingdom of Great Britain and Northern Ireland</i> |
| Ostatní země | | | | | | | <i>Other countries</i> |
| Island | . | . | . | . | . | . | <i>Iceland</i> |
| Makedonie | . | . | . | . | . | . | <i>Macedonia (the former Yugoslav Republic of)</i> |
| Norsko | 3,1 | 3,1 | 1,7 | 2,6 | 1,6 | 1,4 | <i>Norway</i> |
| Srbsko | . | . | . | . | . | . | <i>Serbia</i> |
| Švýcarsko | . | . | . | . | . | . | <i>Switzerland</i> |

¹⁾ Předběžné údaje.

¹⁾ Preliminary data.

2. ZDRAVÍ

Údaje o zdravotním stavu obyvatelstva a o činnosti poskytovatelů zdravotních služeb jsou čerpány z Národního zdravotnického informačního systému (dále jen NZIS). NZIS je definován v zákoně č. 372/2011 Sb., o zdravotních službách a podmínkách jejich poskytování (zákon o zdravotních službách) v § 70 odst. 1. Jeho plnění zajišťuje Ústav zdravotnických informací a statistiky České republiky (dále jen ÚZIS ČR), který je správcem NZIS na základě pověření Ministerstva zdravotnictví (MZ).

Od roku 2015 byl realizován projekt pod označením „Úprava rezortních registrů a konsolidace rezortních dat v návaznosti na základní registry veřejné správy“ (eReg), jehož součástí je i zajištění Programu MZ. V rámci projektu eReg měly zpravodajské jednotky (konkrétně poskytovatelé zdravotních služeb) povinnost předávat veškeré údaje vyplývající ze zpravodajské povinnosti vůči Programu MZ pouze v elektronické podobě.

Nástup nových informačních technologií tak přinesl komplikace a velkou zátěž pro zpravodajské jednotky. Výsledkem jsou neúplná data ze statistických zjišťování MZ za rok 2014.

Základní ukazatele počtu zaměstnanců ve zdravotnictví – Zdroj: Roční výkaz o zaměstnavatelích, evidenčním počtu zaměstnanců a smluvních pracovnících, uvedeny počty fyzických osob bez smluvních pracovníků (jedná se o počty pracovních poměrů).

Potraty – Zdroj: Národní registr potratů. Uvedená data se od roku 2001 týkají žen s českou státní příslušností i cizinek s trvalým nebo dlouhodobým pobytem na území ČR.

Povinnému hlášení podléhají všechny druhy potratů (samovolné, miniinterrupce, jiné legální přerušování těhotenství, ostatní potraty a případy ukončení mimoděložního těhotenství) provedené ve zdravotnických zařízeních České republiky.

Antikoncepce – Zdroj: Roční výkaz o činnosti zdravotnických zařízení pro obor gynekologie. Uváděny počty žen užívající k 31. 12. hormonální nebo nitroděložní antikoncepci. Do roku 1999 údaje uváděny bez zdravotnických zařízení ostatních centrálních orgánů, od roku 2000 za zdravotnictví celkem. Vzhledem k přechodu na nový elektronický systém sběru dat a s tím spojenou nižší odevzdanost příslušného statistického výkazu (71% za rok 2014) jsou údaje za rok 2014 upraveny podle trendu časové řady.

Hospitalizace – Zdroj: Národní registr hospitalizovaných. Za jeden případ se považuje každé ukončení hospitalizace na jednom oddělení, ať již hospitalizace skončila propuštěním nebo úmrtím pacienta, či jeho přeložením na jiné oddělení zdravotnického zařízení. V tabulce jsou uvedeni hospitalizovaní na všech odděleních nemocnic všech rezortů. Propuštění a zemřelí z psychiatrických lůžkových zařízení jsou pacienti z psychiatrických oddělení nemocnic a z psychiatrických léčeben. Do roku 1997 jde o údaje bez zdravotnických zařízení ostatních centrálních orgánů, od roku 1998 za zdravotnictví celkem.

Diabetes mellitus – Zdroj: Roční výkaz o činnosti zdravotnických zařízení pro obor diabetologie. Výkaz vyplňuje samostatně každá diabetologická ordinace, včetně odborných ambulancí v nemocnicích, bez ohledu na jejich zřizovatele, a od roku 1995 rovněž ordinace praktického lékaře pro dospělé. Praktičtí lékaři vykazují pouze ty diabetiky, které aktivně léčí. Do roku 1999 údaje uváděny bez zdravotnických zařízení ostatních centrálních orgánů, od roku 2000 za zdravotnictví celkem. V letech 2014 a 2015 hodnota aproximována s pomocí dlouhodobé časové řady z důvodu výskytu chybějících a odlehklých hodnot.

Tuberkulóza (TBC) – Zdroj: Registr tuberkulózy. Počty hlášených onemocnění TBC představují nově hlášená onemocnění včetně recidiv v daném roce a zahrnují onemocnění TBC dýchacích orgánů, které tvoří téměř 90 % všech onemocnění, a TBC ostatních orgánů.

Zhoubné novotvary – údaje jsou čerpány z Národního onkologického registru a zahrnují všechny zhoubné novotvary včetně novotvarů in situ (dg. C00-C97 a dg. D00-D09).

Vrozené vady – Zdroj: Národní registr vrozených vad a od roku 2000 i Národní registr novorozenců. Do roku 1996 sledovány vrozené vady podle kapitoly XVII: MKN-10 (Mezinárodní klasifikace nemocí) – Vrozené vady, deformace a chromozomální abnormality a od roku 1997 i vrozené vady mimo kapitolu XVII. Uvedené údaje se týkají dětí živě narozených v daném roce, u nichž byla vrozená vada zjištěna a nahlášena do 1 roku života.



Průměrné procento pracovní (PN) neschopnosti za rok vyjadřuje podíl osob v PN z počtu nemocensky pojištěných osob, připadající průměrně na každý den a vypočítá se jako podíl počtu kalendářních dnů pracovní neschopnosti pro nemoc a úraz a průměrného počtu zaměstnanců nemocensky pojištěných, násobený počtem kalendářních dnů v roce.

Průměrný počet nemocensky pojištěných – ukazatel zahrnuje průměrný počet nemocensky pojištěných osob, které jsou nemocensky pojištěny podle zákona č. 187/2006 Sb., o nemocenském pojištění zaměstnanců, ve znění pozdějších předpisů. Administrativní data Informačního systému ČSSZ jsou vykazována za všechny zaměstnance právnických i fyzických osob a samostatně za osoby samostatně výdělečně činné (OSVČ). Příslušníci Policie ČR, Hasičského záchranného sboru ČR, Celní správy ČR, Vězeňské služby ČR, Bezpečnostní informační služby a Úřadu pro zahraniční styky a informace a vojáci z povolání (§ 5 písm. a) bod 2 zákona č. 187/2006 Sb.) se pro účely statistiky pracovní neschopnosti pro nemoc a úraz nesledují.

Počet případů pracovní neschopnosti – údaje se týkají nově hlášených případů pracovní neschopnosti pro nemoc a úraz.

Počet kalendářních dnů pracovní neschopnosti pro nemoc a úraz - zahrnuje údaje pro každý pojistný vztah zvlášť. Vykazuje se počet kalendářních dnů, po které byli nemocensky pojištěni zaměstnanci práce neschopni z důvodu uvedených příčin. Kalendářní dny pracovní neschopnosti se zjistí na základě hlášení o počátku a ukončení pracovní neschopnosti.

Zemřelí podle příčin smrti – s účinností od 1. 1. 1994 byla v ČR podle paragrafu 24 odst. 4 zákona ČNR č. 278/1992 Sb. zavedena Mezinárodní statistická klasifikace nemocí a přidružených zdravotních problémů ve znění 10. decenální revize.

Zavedena sdělením ČSÚ č. 495/2003 Sb., o vydání Mezinárodní statistické klasifikace nemocí a přidružených zdravotních problémů (MKN-10), s účinností od 1. ledna 2004 a aktualizována sděleními ČSÚ č. 430/2008 Sb., s účinností od 1. ledna 2009, č. 340/2011 Sb., s účinností od 1. ledna 2012 a č. 426/2012 Sb., s účinností od 1. ledna 2013. Odpovídá mezinárodnímu standardu MKN-10. Předmětem klasifikování jsou nemoci a přidružené zdravotní problémy. Třídění využívá kombinace alfabetských a numerických kódů.

Náklady na zdravotní péči – za období 2000–2012 jsou k dispozici náklady veřejného zdravotního pojištění na zdravotní péči podle věkových kategorií (po 5 letech) a podle pohlaví pojištěnců. Dále jsou k dispozici náklady za vybrané skupiny diagnóz dle (MKN-10) s přihlédnutím k uvedeným věkovým kategoriím a věku pojištěnců a rovněž průměrné náklady na 1 pojištěnce podle věku a pohlaví. Data pocházejí ze zdrojů zdravotních pojišťoven, které financují více než 75 % výdajů na zdravotnictví.

Tabulka 2-26 – zahrnuje údaje výběrového šetření Životní podmínky 2017 a vyjadřuje hodnocení vlastního zdravotního stavu samotnými respondenty ve věku 16+.

2. HEALTH

Data on the state of health of the population and on activities of the health service providers are taken from the National Health Information System (hereinafter as the NHIS). The NHIS is established pursuant to Section 70 par 1 of the Act No 372/2011 Sb, on health services and conditions under which the services are provided. The data upload to the System is provided by the Institute of Health Information and Statistics of the CR (hereinafter as the IHIS CR), which is the NHIS administrator authorised for by the Ministry of Health.

Since 2015 the project of the Modification of Ministerial Registers and Consolidation of the Ministerial Data in Relation to Basic Registers of Public Administration (eReg), implementation of the Programme of the MH forms a part thereof, has been under implementation. Within the eReg reporting units, health service providers being concrete, were obliged to transmit all data following from the reporting duty as planned in the Programme of the MH in the electronic form.

The aforementioned introduction of new information technologies brought complications and heavy load to the reporting units. This resulted in incomplete data from the Ministry of Health's statistical surveys for 2014.

Data source for **basic indicators of the number of employees in health** is the annual questionnaire on employers, registered number of employees, and on contractual workers. The numbers given are headcounts, excluding contractual workers, which refer to the numbers of contracts of employment.

Data source for **abortions** is the National Register of Abortions. Since 2001 the data provided are on both females of Czech citizenship and female foreigners with permanent or long-term stay in the CR.

All kinds of abortions (spontaneous, vacuum aspirations, other legal abortions, other abortions, and terminations of ectopic pregnancy) carried out in health establishments in the Czech Republic are subject to mandatory notification.

Data source for **contraception** is the annual questionnaire on activities of health establishments for gynaecology. Data give the numbers of females using hormonal contraceptives or intra-uterine devices as at 31 December of a given year. The data given for the period before 2000 do not include data from health establishments of other bodies of central government, and since 2000 the data have covered the whole health care system. Data for 2014 were adjusted according to the trend of the times series because the transition to a new electronic data collection resulted in a lower response rate (71%) of the statistical questionnaire for 2014.

Data source for **hospitalisations** is the National Register of Hospitalised Patients. Each termination of hospitalisation at one ward/ department is taken as one case of hospitalisation, no matter whether the hospitalisation was terminated by a patient release or death, or the patient was transferred to another ward/department of the health establishment. The table gives numbers of hospitalised persons in all wards/departments of hospitals under all ministries. The released and dead patients from psychiatric in-patient establishments are all patients from psychiatric wards/departments of hospitals and from psychiatric institutes. Until 1997 the data do not cover health establishments of other central government bodies, since 1998 the data have referred to the whole health care system.

Data source for **diabetes mellitus** is the annual questionnaire on activities of health establishments for diabetology. Each diabetes surgery, including out-patient specialised surgeries in hospitals, irrespective of their founder, has been filling in the questionnaire. Since 1995 general practitioners for adults have been completing the questionnaire as well. General practitioners report only those diabetics they treat in an active manner. In the period before 2000 the data do not include health establishments of other bodies of central government. Since 2000 they have covered the whole health care system. Data for 2014 and 2015 are approximated by means of a long-term time series because of the occurrence of missing and outlying values.

Data source for **tuberculosis (TB)** is the TB Register. The number of notified TB patients involves new notified cases, including relapses in the reference year and encompasses pulmonary tuberculosis, which make up almost 90% of all cases, and tuberculosis of other organs.

Data source for **malignant neoplasms** is the Czech National Cancer Registry and include all malignant neoplasms including in situ neoplasms (diagnosis codes of C00-C97 and D00-D09).

Data source for **congenital malformations** is the National Register of Congenital Malformations and since 2000 also the National Register of Newborns. Before 1997 solely congenital malformations as defined in chapter XVII Congenital malformations, deformations and chromosomal abnormalities of the International Statistical Classification of Diseases and Related Health Problems (ICD-10), were monitored. Since 1997 also congenital malformations not mentioned in chapter XVII have been observed. The data given apply to live births in the reference year, in which a congenital malformation was diagnosed and notified within the first year of life.

The **average percentage of incapacity for work per year is measured as a share of persons incapable of work in the number of the sickness insured per day on average** and is calculated as a ratio of the number of calendar days of incapacity for work due to disease or injury and the average number of the sickness insured employees then multiplied by the number of calendar days in a year.

The **average number of sickness-insured persons** is the indicator that includes the average number of sickness-insured persons under the Act No 187/2006 Sb on sickness insurance of employees, as amended. Administrative data of the Information System of the Czech Social Security Administration are reported for all employees of legal and natural persons and separately for the self-employed without employees (own-account workers). Members of the Police of the CR, Fire and Rescue Service of the CR, Czech Customs Administration, Prison Service of the CR, Security Information Service, Office for Foreign Relations and Information, and professional soldiers (Section 5 a) (2) of the Act No 187/2006 Sb) are not observed for the purposes of the statistics on the incapacity for work due to disease or injury.

The **number of cases of incapacity for work** refers to new notified cases of incapacity for work due to disease or injury.

The **number of calendar days of incapacity for work due to disease or injury** includes data for each insurance relation separately. The number of calendar days, during which the sickness-insured employees were incapable of work due to given causes, is reported. Calendar days of incapacity for work are determined on the basis of reports on the beginning and termination of incapacity for work.

Concerning **deaths by cause**, the 10th decennial revision of the International Statistical Classification of Diseases and Related Health Problems was introduced in the CR under Section 24 par 4 of the Act of the Czech National Council No 278/1992 Sb and is effective since 1 January 1994. It was introduced by the CZSO Communication No 495/2003 Sb on issuing of the International Statistical Classification of Diseases and Related Health Problems 10th Revision (ICD-10), effective since 1 January 2004, and updated by the CZSO Communications No 430/2008 Sb, effective since 1 January 2009, No 340/2011 Sb, effective since 1 January 2012, and No 426/2012 Sb, effective since 1 January 2013. It classifies diseases and related health problems and the breakdown thereof use combinations of alphabetical and numerical codes.

Costs of health care are available as costs of the public health insurance for health care available itemised by five-year age category and by sex of the insured persons for the period 2000–2012. Furthermore, costs for selected groups of diagnoses of the International Statistical Classification of Diseases and Related Health Problems with respect to the aforementioned age groups and age of the insured and also the average costs per insured person by age and sex are available as well. The data come from health insurance companies, which cover more than 75% of expenditure on health.

Table 2-26 includes data from the 2017 Living Conditions survey. It shows the self-assessment of health status of respondents aged 16+ years.

2 - 1. Pracovníci ve zdravotnictví k 31. 12.

Health care personnel as at 31 December

Pramen: ÚZIS ČR

Source: IHIS CR

Počet zaměstnanců (fyzické osoby)

person (headcount)

| Ukazatel | 1995 ¹⁾ | 2000 | 2005 | 2010 | 2011 | 2012 | 2013 | 2014 | 2015 | 2016 | 2017 | Indicator |
|--|--------------------|---------|---------|---------|---------|---------|---------|---------|---------|---------|------|--|
| Pracovníci ve zdravotnictví | | | | | | | | | | | | Health care personnel |
| celkem | 247 465 | 246 861 | 256 413 | 263 538 | 263 885 | 265 434 | 266 272 | 266 676 | 275 924 | 281 989 | . | Total |
| ženy | 197 741 | 196 911 | 201 986 | 208 125 | 208 405 | 208 831 | 208 843 | 207 795 | 211 995 | 220 076 | . | Females |
| muži | 49 724 | 49 950 | 54 427 | 55 413 | 55 480 | 56 603 | 57 429 | 58 881 | 63 929 | 61 913 | . | Males |
| v tom: | | | | | | | | | | | | |
| odborní pracovníci | | | | | | | | | | | | Professional health care personnel |
| ve zdravotnictví | 179 608 | 192 781 | 205 923 | 217 021 | 218 419 | 220 468 | 222 239 | 223 074 | 230 534 | 233 391 | . | |
| ženy | 150 422 | 157 902 | 166 197 | 174 968 | 175 911 | 177 199 | 177 791 | 177 605 | 180 469 | 185 781 | . | Females |
| muži | 29 186 | 34 879 | 39 726 | 42 053 | 42 508 | 43 269 | 44 448 | 45 469 | 50 065 | 47 610 | . | Males |
| v tom: | | | | | | | | | | | | |
| lékaři a zubní lékaři | 41 993 | 44 710 | 47 770 | 51 064 | 52 081 | 52 836 | 53 910 | 54 287 | 56 636 | 57 311 | . | Physicians and dentists |
| ženy | 21 689 | 23 241 | 24 998 | 27 507 | 28 262 | 28 710 | 29 230 | 29 234 | 29 389 | 31 554 | . | Females |
| muži | 20 304 | 21 469 | 22 772 | 23 557 | 23 819 | 24 126 | 24 680 | 25 053 | 27 247 | 25 757 | . | Males |
| z toho: | | | | | | | | | | | | |
| zubní lékaři ²⁾ | 3 893 | 5 102 | 7 081 | 7 606 | 7 843 | 7 917 | 8 120 | 7 906 | 8 461 | 7 955 | . | Dentists ²⁾ |
| ženy | . | . | 4 655 | 4 972 | 5 111 | 5 125 | 5 220 | 4 955 | 5 000 | 5 041 | . | Females |
| muži | . | . | 2 426 | 2 634 | 2 732 | 2 792 | 2 900 | 2 951 | 3 461 | 2 914 | . | Males |
| farmaceuti | 3 893 | 5 102 | 5 917 | 6 339 | 6 485 | 6 636 | 6 817 | 6 724 | 6 965 | 7 172 | . | Pharmacists |
| ženy | 3 173 | 4 129 | 4 798 | 5 215 | 5 357 | 5 486 | 5 635 | 5 508 | 5 640 | 5 944 | . | Females |
| muži | 720 | 973 | 1 119 | 1 124 | 1 128 | 1 150 | 1 182 | 1 216 | 1 325 | 1 228 | . | Males |
| zdravotničtí pracovníci | | | | | | | | | | | | Paramedical workers with professional qualifications ³⁾ |
| nelékaři s odbornou způsobilostí ³⁾ | 109 716 | 112 679 | 110 587 | 113 238 | 113 089 | 113 640 | 113 329 | 112 659 | 115 035 | 115 162 | . | |
| ženy | 107 561 | 110 059 | 107 048 | 109 002 | 108 613 | 108 899 | 108 159 | 107 318 | 108 645 | 108 925 | . | Females |
| muži | 2 155 | 2 620 | 3 539 | 4 236 | 4 476 | 4 741 | 5 170 | 5 341 | 6 390 | 6 237 | . | Males |
| z toho: | | | | | | | | | | | | |
| všeobecné sestry a porodní asistentky | 83 625 | 85 145 | 87 154 | 89 233 | 88 807 | 89 162 | 88 425 | 87 782 | 89 361 | 89 208 | . | General nurses and midwives |
| ženy | 82 985 | 84 151 | 85 814 | 87 802 | 87 352 | 87 579 | 86 730 | 86 171 | 87 576 | 86 993 | . | Females |
| muži | 640 | 994 | 1 340 | 1 431 | 1 455 | 1 583 | 1 695 | 1 611 | 1 785 | 2 215 | . | Males |
| ostatní odborní pracovníci | | | | | | | | | | | | Other professional health care personnel |
| ve zdravotnictví | 24 006 | 30 290 | 41 649 | 46 380 | 46 764 | 47 356 | 48 183 | 49 404 | 51 898 | 53 746 | . | |
| ženy | 17 999 | 20 473 | 29 353 | 33 244 | 33 679 | 34 104 | 34 767 | 35 545 | 36 795 | 39 358 | . | Females |
| muži | 6 007 | 9 817 | 12 296 | 13 136 | 13 085 | 13 252 | 13 416 | 13 859 | 15 103 | 14 388 | . | Males |
| ostatní pracovníci | | | | | | | | | | | | Other health care personnel |
| ve zdravotnictví | 67 857 | 54 080 | 50 490 | 46 517 | 45 466 | 44 966 | 44 033 | 43 602 | 45 390 | 48 598 | . | |
| ženy | 47 319 | 39 009 | 35 789 | 33 157 | 32 494 | 31 632 | 31 052 | 30 190 | 31 526 | 34 295 | . | Females |
| muži | 20 538 | 15 071 | 14 701 | 13 360 | 12 972 | 13 334 | 12 981 | 13 412 | 13 864 | 14 303 | . | Males |

Obecné metodologické poznámky:

Údaje jsou čerpány z ročního výkazu o zaměstnavatelích, evidenčním počtu zaměstnanců a smluvních pracovnících (E(MZ)4-01).

V letech 2014 a 2015 byl dopočet chybějících dat o zpravodajských jednotek dopočten na bázi roku 2013.

V letech 2014 a 2015 došlo k dopočtu u žen u zpravodajských jednotek, které neuvedly rozložení zaměstnanců podle pohlaví.

V roce 2017 nejsou data k dispozici.

¹⁾ Zdravotnictví bez ustanovení ostatních centrálních orgánů.

²⁾ Zubní lékaři se sledují odděleně až od roku 2003.

³⁾ Do roku 2003 se jedná o střední zdravotnické pracovníky, od roku 2004 pak o zdravotnické pracovníky nelékaře s odbornou způsobilostí.

General methodological notes:

Data are taken from the annual questionnaire on employers, registered number of employees, and on contractual workers (E(MZ)4-01).

In 2014 and 2015 missing data from reporting units were imputed on the basis of data for 2013.

In 2014 and 2015 numbers of females were imputed for the reporting units which did not report the employee breakdown by sex.

Data for 2017 are not available.

¹⁾ Health without establishments of other bodies of central government.

²⁾ Dentists are surveyed separately since 2003.

³⁾ Till 2003 paramedical workers; since 2004 paramedical workers with professional qualifications.

2 - 2. Podíl žen a mužů na celkovém počtu registrovaných lékařů, mezinárodní srovnání

Percentages of females and males in the total registered number of physicians, international comparison

Pramen Eurostat
K 24. srpnu 2018.

Source: Eurostat
As at 24 Aug 2018.

| Území, země | 2000 | | 2005 | | 2010 | | 2014 | | 2015 | | 2016 | | Territory, country |
|--------------------------------------|---------------------------|---------------------------|----------------------|----------------------|----------------------|---------------------------|---------------------------|--------------------|--------------------|--------------------|--------------------|---------------|---|
| | ženy Females | muži Males | ženy Females | muži Males | ženy Females | muži Males | ženy Females | muži Males | ženy Females | muži Males | ženy Females | muži Males | |
| EU 28 | | | | | | | | | | | | | EU28 |
| Belgie | 27,7 | 72,3 | 31,6 | 68,4 | 35,6 | 64,4 | 39,5 | 60,5 | 40,6 | 59,4 | 41,7 | 58,3 | Belgium |
| Bulharsko | . | . | . | . | . | . | 55,6 | 44,4 | 55,1 | 44,9 | 55,5 | 44,5 | Bulgaria |
| Česká republika ¹⁾ | 51,5 ¹⁾ | 48,5 ¹⁾ | 52,3 | 47,7 | 53,7 | 46,3 ²⁾ | 54,5 ²⁾ | 45,5 | . | . | . | . | Czech Republic |
| Dánsko | 36,3 | 63,7 | 41,2 | 58,8 | 45,5 | 54,5 ²⁾ | 48,1 ²⁾ | 51,8 | 49,7 | 50,3 | . | . | Denmark |
| Estonsko | 73,1 | 26,9 ³⁾ | 73,2 ³⁾ | 26,8 | 74,2 | 25,8 | 73,3 | 26,7 | 73,1 | 26,9 | 72,9 | 27,1 | Estonia |
| Finsko | 49,9 | 50,1 | 53,2 | 46,8 ^{1,3)} | 55,5 ^{1,3)} | 44,5 ³⁾ | 58,3 ³⁾ | 41,7 ²⁾ | 57,7 ²⁾ | 42,3 | . | . | Finland |
| Francie | 36,5 | 63,5 | 38,4 | 61,6 | 40,8 | 59,2 | 43,6 | 56,4 | 44,3 | 55,7 | 45,1 | 54,9 | France |
| Chorvatsko | 55,5 | 44,5 | 57,6 | 42,4 | 60,2 | 39,8 | 62,0 | 38,0 | 62,4 | 37,6 | 62,8 | 37,2 | Croatia |
| Irsko | 36,5 | 63,5 ^{1,4)} | 35,6 ^{1,4)} | 64,4 | 38,9 | 61,2 ¹⁾ | 42,6 ¹⁾ | 57,4 | 43,2 | 56,8 | 43,4 | 56,6 | Ireland |
| Itálie | 30,2 | 69,8 ¹⁾ | 34,0 ¹⁾ | 66,0 | 37,2 | 62,8 | 40,3 | 59,7 | 40,7 | 59,3 | 41,5 | 58,5 | Italy |
| Kypr | 32,8 | 67,2 | . | . | . | . | 37,2 | 62,8 | 37,6 | 62,4 | 37,6 | 62,4 | Cyprus |
| Litva | 69,8 ⁵⁾ | 30,2 ⁵⁾ | 69,3 | 30,7 ³⁾ | 70,1 ³⁾ | 29,9 ³⁾ | 69,7 ³⁾ | 30,3 ²⁾ | 69,7 ²⁾ | 30,3 ²⁾ | 69,7 ²⁾ | 30,3 | Lithuania |
| Lotyšsko | . | . | 72,8 ¹⁾ | 27,2 | 73,9 | 26,1 | 74,3 | 25,7 | 74,4 | 25,6 | 74,2 | 25,8 | Latvia |
| Lucembursko | . | . | 26,0 | 74,0 | 29,6 | 70,4 | 34,0 | 66,9 | 34,0 | 66,0 | 34,5 | 65,5 | Luxembourg |
| Maďarsko | 50,1 ^{1,3)} | 49,9 ¹⁾ | 51,4 ¹⁾ | 48,6 | 54,2 | 45,8 | 54,5 | 45,5 ¹⁾ | 55,9 ¹⁾ | 44,1 | 56,0 | 44,0 | Hungary |
| Malta | . | . | . | . | 35,4 | 64,6 | 38,6 | 61,4 | 40,0 | 60,0 | 40,5 | 59,5 | Malta |
| Německo | 36,0 | 64,0 | 38,3 | 61,7 | 42,5 | 57,5 | 45,2 | 54,8 | 45,7 | 54,3 | 46,2 | 53,8 | Germany |
| Nizozemsko | 35,3 | 64,7 | 40,1 | 59,9 | 46,1 | 53,9 | 51,7 | 48,3 | 52,7 | 47,3 | 53,6 | 46,4 | Netherlands |
| Polsko | 54,2 | 45,8 ¹⁾ | 54,3 ¹⁾ | 45,7 | 56,6 | 43,4 | 56,5 | 43,5 | 56,9 | 43,1 | . | . | Poland |
| Portugalsko | 45,6 | 54,4 | 47,8 | 52,2 | 50,7 | 49,3 | 53,4 | 46,6 | 54,1 | 45,9 | 54,6 | 45,4 | Portugal |
| Rakousko | 36,8 | 63,2 | 40,7 | 59,3 | 44,5 | 55,5 | 46,2 | 53,8 | 46,5 | 53,5 | 47,0 | 53,0 | Austria |
| Rumunsko | . | . | 68,7 | 31,3 ¹⁾ | 69,1 ¹⁾ | 30,9 | 69,0 | 31,0 | 69,4 | 30,6 | 69,5 | 30,5 | Romania |
| Řecko | 33,9 | 66,1 | 36,4 | 63,6 | 39,4 | 60,6 | 41,2 | 58,8 | 41,3 | 58,7 | 43,0 | 57,0 | Greece |
| Slovensko | 56,1 | 43,9 | 54,3 | 45,7 | 55,8 | 44,2 | 57,3 | 42,7 | 57,5 | 42,5 | 57,4 | 42,6 | Slovakia |
| Slovinsko | . | . | 57,1 | 42,9 | 59,2 | 40,8 | 61,6 | 38,4 | 62,4 | 37,6 | 62,8 | 37,2 | Slovenia |
| Španělsko | 36,8 | 63,2 | 44,4 | 55,6 | 50,2 | 49,8 | 51,5 | 48,5 | 52,6 | 47,4 | 54,3 | 45,7 | Spain |
| Švédsko | 39,6 | 60,4 | 42,3 | 57,7 | 45,6 | 54,4 ²⁾ | 47,0 ²⁾ | 53,0 | 48,3 | 51,7 | . | . | Sweden |
| Velká Británie | 35,4 | 64,0 | 38,4 | 61,3 | 44,0 | 55,8 | 47,2 | 52,7 ¹⁾ | 45,9 ¹⁾ | 51,0 | 46,3 | 50,8 | United Kingdom |
| Další země | | | | | | | | | | | | | Other countries |
| Island | . | . | 25,7 ¹⁾ | 74,3 | 32,3 | 67,7 | 36,4 | 63,6 | 37,4 | 62,6 ¹⁾ | 36,7 ¹⁾ | 63,3 | Iceland |
| Lichtenštejnsko | . | . | 23,1 | 76,9 ¹⁾ | 24,0 ¹⁾ | 76,0 | 26,1 | 73,9 | 30,0 | 70,0 | 30,6 | 69,4 | Liechtenstein |
| Makedonie | . | . | . | . | . | . | 61,1 | 38,9 | 61,1 | 38,9 | 61,9 | 38,1 | Macedonia (the Former Yugoslav Republic of) |
| Norsko | . | . | 36,1 | 63,9 | 42,3 | 57,7 | 46,0 | 54,0 ¹⁾ | 47,6 ¹⁾ | 52,4 | 48,3 | 51,7 | Norway |
| Švýcarsko | 29,1 | 70,9 | 32,9 | 67,1 | 36,0 | 64,0 | 39,7 | 60,3 | 40,6 | 59,4 | 41,5 | 58,5 | Switzerland |
| Turecko | . | . | . | . | 36,7 ³⁾ | 63,3 ³⁾ | 40,1 ³⁾ | 59,9 ²⁾ | 37,1 ²⁾ | 62,9 ²⁾ | 37,5 ²⁾ | 62,5 | Turkey |

¹⁾ Časová řada je přerušena.

²⁾ Data jsou za rok 2013.

³⁾ Odhad.

⁴⁾ Data jsou za rok 2006.

⁵⁾ Data jsou za rok 2001.

⁶⁾ Data jsou za rok 1996.

¹⁾ The time series is disrupted

²⁾ Data for 2013.

³⁾ Estimated.

⁴⁾ Data for 2006.

⁵⁾ Data for 2001.

⁶⁾ Data for 1996.

ZDRAVÍ

2 - 3. Hospitalizovaní v nemocnicích podle věkových skupin a pohlaví v roce 2017

Hospitalised patients in hospitals by age and by sex in 2017

Pramen: ÚZIS ČR

Source: IHIS CR

| Věková skupina (v letech) Age group (years) | Počet případů Number of cases | | | | Průměrná ošetrovací doba Average duration of treatment | |
|---|----------------------------------|----------------|---------------------------------------|-----------------|---|---------------|
| | absolutně Absolute value | | na 100 000 Per 100 000 inhabitants | | ženy Females | muži Males |
| | ženy Females | muži Males | ženy Females | muži Males | | |
| Celkem | 1 224 680 | 985 955 | 22 755,3 | 18 933,1 | 6,1 | 6,2 |
| Total | | | | | | |
| 0 | 67 313 | 74 004 | 121 884,2 | 127 259,6 | 4,8 | 5,0 |
| 1-4 | 25 123 | 33 491 | 11 600,2 | 14 698,9 | 3,1 | 2,9 |
| 5-9 | 20 819 | 27 528 | 7 240,8 | 9 130,4 | 3,2 | 3,1 |
| 10-14 | 19 205 | 20 635 | 7 715,8 | 7 848,0 | 4,1 | 3,6 |
| 15-19 | 32 370 | 21 174 | 14 458,8 | 8 959,1 | 4,0 | 3,9 |
| 20-24 | 46 116 | 19 621 | 17 509,0 | 7 114,3 | 3,7 | 4,2 |
| 25-29 | 84 872 | 23 863 | 25 494,7 | 6 851,5 | 3,8 | 4,4 |
| 30-34 | 97 517 | 27 793 | 27 676,1 | 7 418,9 | 3,8 | 4,6 |
| 35-39 | 78 899 | 36 058 | 19 543,2 | 8 409,3 | 3,8 | 4,6 |
| 40-44 | 62 789 | 45 778 | 13 973,7 | 9 643,2 | 3,9 | 4,8 |
| 45-49 | 49 238 | 44 305 | 13 901,9 | 11 899,3 | 4,4 | 5,4 |
| 50-54 | 52 720 | 55 306 | 15 366,7 | 15 626,3 | 4,8 | 5,8 |
| 55-59 | 54 295 | 65 109 | 17 337,0 | 20 930,8 | 5,5 | 6,2 |
| 60-64 | 73 208 | 94 802 | 20 028,2 | 27 927,6 | 6,1 | 6,7 |
| 65-69 | 97 554 | 114 292 | 26 390,4 | 35 932,6 | 6,8 | 7,1 |
| 70-74 | 106 342 | 109 689 | 34 238,5 | 45 632,1 | 7,7 | 7,3 |
| 75-79 | 89 286 | 77 179 | 43 029,8 | 54 475,7 | 9,0 | 8,0 |
| 80-84 | 76 637 | 51 674 | 52 817,0 | 62 404,4 | 10,5 | 8,8 |
| 85+ | 90 377 | 43 654 | 64 856,6 | 74 152,0 | 12,0 | 10,0 |



2 - 4. Hospitalizovaní v nemocnicích podle příčin hospitalizace a pohlaví v roce 2017

Hospitalised patients in hospitals by cause of hospitalisation and by sex in 2017

Pramen: ÚZIS ČR

Source: IHIS CR

| Kapitola MKN-10 | Počet případů Number of cases | | | | Průměrná ošetrovací doba Average duration of treatment | | Průměrný věk Average age (years) | | Chapter of the ICD-10 |
|---|----------------------------------|----------------|--|-----------------|---|---------------|-------------------------------------|---------------|--|
| | absolutně Absolute value | | na 100 000 Per 100 000 inhabitants | | ženy Females | muži Males | ženy Females | muži Males | |
| | ženy Females | muži Males | ženy Females | muži Males | | | | | |
| Celkem¹⁾ | 1 224 680 | 985 955 | 22 755,3 | 18 933,1 | 6,1 | 6,2 | 49,8 | 50,9 | Total¹⁾ |
| I. Některé infekční a parazitární nemoci | 28 080 | 26 976 | 521,7 | 518,0 | 7,5 | 7,9 | 50,4 | 46,7 | I. Certain infectious and parasitic diseases |
| II. Novotvary | 84 443 | 79 546 | 1 569,0 | 1 527,5 | 6,0 | 6,6 | 59,8 | 64,1 | II. Neoplasms |
| III. Nemoci krve, krvetvorných orgánů a ... imunity | 8 500 | 6 868 | 157,9 | 131,9 | 6,6 | 6,3 | 65,9 | 61,6 | III. Dis. of blood, blood-forming org. & ... immune mech. |
| IV. Nemoci endokrinní, výživy a přeměny látek | 32 201 | 24 860 | 598,3 | 477,4 | 6,9 | 7,3 | 55,8 | 50,5 | IV. Endocrine, nutritional and metabolic diseases |
| V. Poruchy duševní a poruchy chování | 17 927 | 17 781 | 333,1 | 341,4 | 14,5 | 11,4 | 45,7 | 41,3 | V. Mental and behavioural disorders |
| VI. Nemoci nervové soustavy | 28 913 | 34 400 | 537,2 | 660,6 | 6,6 | 5,6 | 53,8 | 51,4 | VI. Diseases of the nervous system |
| VII. Nemoci oka a očních adnex | 11 087 | 9 152 | 206,0 | 175,7 | 3,0 | 3,2 | 60,5 | 55,5 | VII. Diseases of eye and adnexa |
| VIII. Nemoci ucha a bradavkového výběžku | 8 688 | 7 411 | 161,4 | 142,3 | 4,4 | 4,2 | 50,2 | 41,6 | VIII. Diseases of ear and mastoid process |
| IX. Nemoci oběhové soustavy | 129 973 | 161 920 | 2 415,0 | 3 109,3 | 8,4 | 7,0 | 71,6 | 66,7 | IX. Diseases of the circulatory system |
| X. Nemoci dýchací soustavy | 62 073 | 77 780 | 1 153,4 | 1 493,6 | 7,4 | 7,0 | 49,7 | 45,3 | X. Diseases of the respiratory system |
| XI. Nemoci trávicí soustavy | 95 297 | 105 434 | 1 770,7 | 2 024,6 | 5,4 | 5,1 | 55,3 | 52,8 | XI. Diseases of the digestive system |
| XII. Nemoci kůže a podkožního vaziva | 11 795 | 14 022 | 219,2 | 269,3 | 8,7 | 8,4 | 51,3 | 47,1 | XII. Diseases of the skin and subcutaneous tissue |
| XIII. Nemoci svalové a kosterní soustavy a poj. tkáně | 98 665 | 75 256 | 1 833,3 | 1 445,1 | 6,4 | 5,6 | 60,2 | 55,4 | XIII. Diseases of the musculoskel. system & connective tissue |
| XIV. Nemoci močové a pohlavní soustavy | 112 674 | 62 284 | 2 093,6 | 1 196,0 | 3,9 | 5,0 | 52,1 | 57,5 | XIV. Diseases of the genitourinary system |
| XV. Těhotenství, porod a šestinedělí | 163 594 | 0 | 3 039,7 | 0,0 | 3,9 | | 30,2 | | XV. Pregnancy, childbirth and the puerperium |
| XVI. Některé stavy vzniklé v perinatálním období | 5 492 | 6 808 | 102,0 | 130,7 | 11,2 | 10,9 | 0,0 | 0,0 | XVI. Certain conditions orig. in the perinatal period |
| XVII. Vrozené vady, deformace a chromos. abnormality | 4 880 | 7 010 | 90,7 | 134,6 | 4,6 | 4,5 | 16,3 | 11,7 | XVII. Congen. malformations, ... chromosomal abnormalities |
| XVIII. Příznaky, znaky a ... nálezy nezařazené jinde | 45 039 | 39 370 | 836,9 | 756,0 | 4,9 | 4,9 | 48,9 | 50,1 | XVIII. Symptoms, signs and ... findings, NEC |
| XIX. Poranění, otravy a ... následky vnějších příčin | 92 986 | 107 212 | 1 727,7 | 2 058,8 | 8,1 | 5,7 | 57,8 | 45,1 | XIX. Injury, poisoning & consequences of external causes |
| XXI. Faktory ovlivňující zdr. stav a kontakt se zdr. službami | 182 371 | 121 865 | 3 388,6 | 2 340,1 | 5,5 | 6,0 | 33,2 | 30,3 | XXI. Factors infl. health status & contact with health service |

¹⁾ Zahrnuje 2 případy hospitalizace pro dg. z XXII. Kapitoly Kódy pro speciální účely.

¹⁾ Includes 2 cases of hospitalisation for diagnoses of Chapter XXII Codes for special purposes.

Graf 2-1 Nejčastější příčiny hospitalizace podle pohlaví a věku v roce 2017
The most common causes of hospitalization by sex and age in 2017

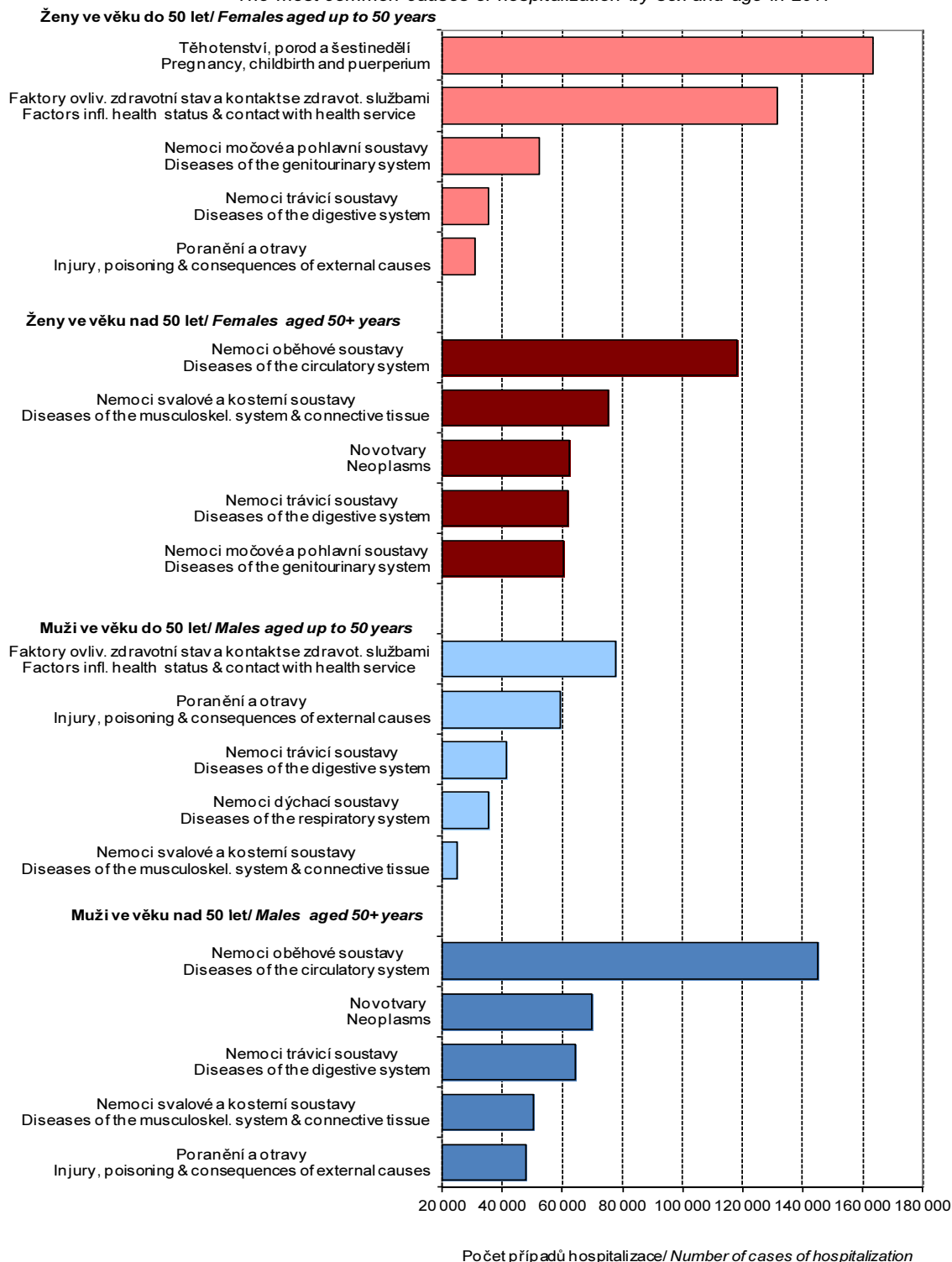

2 - 5. Pacienti hospitalizovaní v nemocnicích podle pohlaví ve vybraných letech

Patients hospitalised in hospitals by sex in selected years

Pramen: ÚZIS ČR

Source: IHIS CR

| Rok Year | | 2000 | 2005 | 2010 | 2011 | 2012 | 2013 | 2014 | 2015 | 2016 | 2017 |
|---|-----------------------------|-----------|-----------|-----------|-----------|-----------|-----------|-----------|-----------|-----------|-----------|
| Počet případů Number of cases | absolutně Absolute value | | | | | | | | | | |
| | ženy Females | 1 201 939 | 1 316 798 | 1 253 302 | 1 228 100 | 1 222 939 | 1 252 295 | 1 277 901 | 1 248 479 | 1 241 391 | 1 224 680 |
| | muži Males | 925 897 | 1 022 911 | 978 636 | 967 576 | 976 254 | 991 859 | 1 008 634 | 1 001 647 | 993 718 | 985 955 |
| na 100 000 obyvatel Per 100 000 inhabitants | ženy Females | 22 793,5 | 25 116,9 | 23 397,9 | 22 982,4 | 22 865,6 | 23 411,3 | 23 860,9 | 23 280,8 | 23 107,4 | 22 755,3 |
| | muži Males | 18 520,4 | 20 493,3 | 18 962,9 | 18 776,9 | 18 916,3 | 19 216,1 | 19 512,6 | 19 335,9 | 19 135,7 | 18 933,1 |
| Průměrná ošetrovací doba Average duration of treatment | ženy Females | 8,0 | 7,4 | 6,8 | 6,7 | 6,4 | 6,3 | 6,2 | 6,2 | 6,1 | 6,1 |
| | muži Males | 8,2 | 7,4 | 6,8 | 6,7 | 6,4 | 6,4 | 6,3 | 6,3 | 6,2 | 6,2 |
| Průměrný věk Average age (years) | ženy Females | 45,6 | 47,7 | 48,3 | 48,5 | 49,3 | 49,2 | 49,4 | 49,7 | 49,7 | 49,8 |
| | muži Males | 44,9 | 47,2 | 48,5 | 48,7 | 49,5 | 49,7 | 49,9 | 50,4 | 50,6 | 50,9 |

Graf 2-2 Vývoj počtu ošetrovacích dnů podle pohlaví a věku
Trends in the number of days of treatment by sex and age group

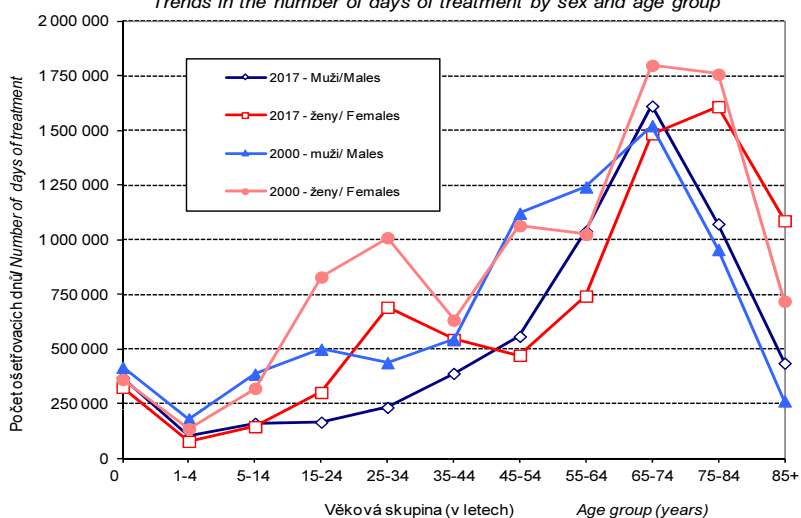

Zaostřeno na ženy a muže
Focus on Women and Men

ZDRAVÍ

HEALTH

2 - 6. Naděje dožití při narození, mezinárodní srovnání
Life expectancy at birth, international comparison

Pramen: Eurostat
K 23. říjnu 2018.

Source: Eurostat
As at 23 Oct 2018.

| Území, země | 1990 | | 2000 | | 2005 | | 2010 | | 2013 | | 2014 | | 2015 | | 2016 | | Territory, country |
|------------------------|-------------|-------------|-------------|-------------|-------------|-------------|---------------------------|-------------|-----------------------------|-------------|-------------------------------|-------------|-------------------------------|-----------------------------|-----------------------------|-------------|---|
| | ženy | muži | ženy | muži | ženy | muži | ženy | muži | ženy | muži | ženy | muži | ženy | muži | ženy | muži | |
| | Females | Males | Females | Males | Females | Males | Females | Males | Females | Males | Females | Males | Females | Males | Females | Males | |
| EU 28 | . | . | . | . | 81,5 | 75,4 | 82,8 ¹⁾ | 76,9 | 83,3 ^{2,3)} | 77,7 | 83,6 ^{1,2,3)} | 78,1 | 83,3 ^{1,2,3)} | 77,9 ^{2,3)} | 83,6 ^{2,3)} | 78,2 | EU28 |
| EU 19 | . | . | . | . | 82,6 | 76,5 | 83,9 | 78,1 | 84,3 ²⁾ | 77,7 | 84,7 ^{1,2,3)} | 79,2 | 84,2 ^{1,2,3)} | 78,9 ³⁾ | 84,6 ³⁾ | 79,3 | EU19 |
| Belgie | 79,5 | 72,7 | 81,0 | 74,6 | 81,9 | 76,2 | 83,0 | 77,5 | 83,2 | 78,1 | 83,9 | 78,8 | 83,4 | 78,7 | 84,0 | 79,0 | Belgium |
| Bulharsko | 74,7 | 68,0 | 75,0 | 68,4 | 76,2 | 69,0 | 77,4 | 70,3 | 78,6 | 71,3 | 78,0 | 71,1 | 78,2 | 71,2 | 78,5 | 71,3 | Bulgaria |
| Česká republika | 75,5 | 67,6 | 78,5 | 71,6 | 79,2 | 72,9 | 80,9 | 74,5 | 81,3 | 75,2 | 82,0 | 75,8 | 81,6 | 75,7 | 82,1 | 76,1 | Czech Republic |
| Dánsko | 77,8 | 72,0 | 79,2 | 74,5 | 80,5 | 76,0 | 81,4 | 77,2 | 82,4 | 78,3 | 82,8 | 78,7 | 82,7 | 78,8 | 82,8 | 79,0 | Denmark |
| Estonsko | 74,9 | 64,7 | 76,4 | 65,6 | 78,2 | 67,6 | 80,8 | 70,9 | 81,7 | 72,8 | 81,9 | 72,4 | 82,2 | 73,2 | 82,2 | 73,3 | Estonia |
| Finsko | 79,0 | 71,0 | 81,2 | 74,2 | 82,5 | 75,6 | 83,5 | 76,9 | 84,1 | 78,0 | 84,1 | 78,4 | 84,4 | 78,7 | 84,4 | 78,6 | Finland |
| Francie | . | . | 83,0 | 75,3 | 83,8 | 76,7 | 85,3 | 78,2 | 85,6 | 79,0 | 86,0 | 79,5 | 85,5 | 79,2 | 85,7 | 79,5 | France |
| Chorvatsko | . | . | . | . | 78,8 | 71,7 | 79,9 | 73,4 | 81,0 | 74,5 | 81,0 | 74,7 | 80,5 | 74,4 | 81,3 | 75,0 | Croatia |
| Irsko | 77,7 | 72,1 | 79,2 | 74,0 | 81,3 | 76,7 | 83,1 | 78,5 | 83,1 | 79,0 | 83,5 | 79,3 | 83,4 | 79,6 | 83,6 | 79,9 | Ireland |
| Itálie | 80,3 | 73,8 | 82,8 | 76,9 | 83,6 | 78,1 | 84,7 | 79,5 | 85,2 | 80,3 | 85,6 | 80,7 | 84,9 | 80,3 | 85,6 | 81,0 | Italy |
| Kypr | . | . | 80,1 | 75,4 | 80,8 | 76,5 | 83,9 | 79,2 | 85,0 | 80,1 | 84,7 | 80,9 | 83,7 | 79,9 | 84,9 | 80,5 | Cyprus |
| Litva | 76,3 | 66,4 | 77,4 | 66,7 | 77,4 | 65,2 | 78,9 | 67,6 | 79,6 | 68,5 | 80,1 | 69,2 | 79,7 | 69,2 | 80,1 | 69,5 | Lithuania |
| Lotyšsko | . | . | . | . | 76,3 | 64,9 | 78,0 | 67,9 | 78,9 | 69,3 | 79,4 | 69,1 | 79,5 | 69,7 | 79,6 | 69,8 | Latvia |
| Lucembursko | 78,7 | 72,4 | 81,3 | 74,6 | 82,3 | 76,7 | 83,5 | 77,9 | 83,9 | 79,8 | 85,2 | 79,4 | 84,7 | 80 | 85,4 | 80,1 | Luxembourg |
| Maďarsko | 73,8 | 65,2 | 76,2 | 67,5 | 77,2 | 68,7 | 78,6 | 70,7 | 79,1 | 72,2 | 79,4 | 72,3 | 79 | 72,3 | 79,7 | 72,6 | Hungary |
| Malta | . | . | 80,3 | 76,2 | 81,4 | 77,3 | 83,6 | 79,3 | 84,0 | 79,6 | 84,2 | 79,8 | 84 | 79,7 | 84,4 | 80,6 | Malta |
| Německo | 80,4 | 74,0 | 81,2 | 75,1 | 82,0 | 76,7 | 83,0 | 78,0 | 83,0 | 78,1 | 83,6 | 78,7 | 83,1 | 78,3 | 83,5 | 78,6 | Germany |
| Nizozemsko | 80,2 | 73,8 | 80,7 | 75,6 | 81,7 | 77,2 | 83,0 | 78,9 | 83,2 | 79,5 | 83,5 | 80,0 | 83,2 | 79,9 | 83,2 | 80,0 | Netherlands |
| Polsko | 75,3 | 66,3 | 78,0 | 69,6 | 79,3 | 70,8 | 80,7 | 72,2 | 81,2 | 73,0 | 81,7 | 73,7 | 81,6 | 73,5 | 82,0 | 73,9 | Poland |
| Portugalsko | 77,5 | 70,6 | 80,4 | 73,3 | 81,5 | 74,9 | 83,2 | 76,8 | 84,0 | 77,6 | 84,4 | 78,0 | 84,3 | 78,1 | 84,3 | 78,1 | Portugal |
| Rakousko | 79,0 | 72,3 | 81,2 | 75,2 | 82,2 | 76,6 | 83,5 | 77,8 | 83,8 | 78,6 | 84,0 | 79,1 | 83,7 | 78,8 | 84,1 | 79,3 | Austria |
| Rumunsko | 73,1 | 66,7 | 74,8 | 67,7 | 75,4 | 68,4 | 77,7 | 70,0 | 78,7 | 71,6 | 78,7 | 71,4 | 78,7 | 71,5 | 79,1 | 71,7 | Romania |
| Řecko | 79,5 | 74,7 | 81,3 | 75,9 | 82,5 | 76,8 | 83,3 | 78,0 | 84,0 | 78,7 | 84,1 | 78,9 | 83,7 | 78,5 | 84,0 | 78,9 | Greece |
| Slovensko | 75,7 | 66,7 | 77,5 | 69,2 | 78,1 | 70,2 | 79,3 | 71,8 | 80,1 | 72,9 | 80,5 | 73,3 | 80,2 | 73,1 | 80,7 | 73,8 | Slovakia |
| Slovinsko | 77,8 | 69,8 | 79,9 | 72,2 | 80,9 | 73,9 | 83,1 | 76,4 | 83,6 | 77,2 | 84,1 | 78,2 | 83,9 | 77,8 | 84,3 | 78,2 | Slovenia |
| Španělsko | 80,6 | 73,3 | 82,8 | 75,8 | 83,6 | 77,0 | 85,5 | 79,2 | 86,1 | 80,2 | 86,2 | 80,4 | 85,7 | 80,1 | 86,3 | 80,5 | Spain |
| Švédsko | 80,5 | 74,8 | 82,0 | 77,4 | 82,9 | 78,5 | 83,6 | 79,6 | 83,8 | 80,2 | 84,2 | 80,4 | 84,1 | 80,4 | 84,1 | 80,6 | Sweden |
| Velká Británie | . | . | 80,3 | 75,5 | 81,3 | 77,0 | 82,6 | 78,6 | 82,9 | 79,2 | 83,2 | 79,5 | 82,8 | 79,2 | 83,0 | 79,4 | United Kingdom |
| Ostatní země | . | . | . | . | . | . | . | . | 78,0 | 67,3 | 78,6 | 67,8 | . | . | . | . | Other countries |
| Bělorusko | . | . | . | . | . | . | . | . | 78,0 | 67,3 | 78,6 | 67,8 | . | . | . | . | Belarus |
| Černá Hora | . | . | . | . | 76,8 | 71,3 | 78,5 | 73,6 | 79,0 | 74,1 | 78,9 | 74,1 | 78,6 | 74,4 | 78,9 | 74,1 | Montenegro |
| Island | 80,7 | 75,5 | 81,6 | 77,8 | 83,5 | 79,6 | 84,1 | 79,8 | 83,7 | 80,5 | 84,5 | 81,3 | 83,8 | 81,2 | 84,1 | 80,4 | Iceland |
| Lichtenštejnsko | . | . | 79,9 | 73,9 | 84,1 | 77,4 | 84,3 | 79,5 | 83,9 | 80,7 | 83,2 | 81,0 | 84,5 | 80,9 | 84,0 | 80,6 | Liechtenstein |
| Makedonie | . | . | 75,2 | 70,8 | 75,9 | 71,6 | 77,2 | 72,9 | 77,5 | 73,4 | 77,5 | 73,5 | 77,4 | 73,5 | 77,5 | 73,4 | Macedonia (the former Yugoslav Republic of) |
| Norsko | 79,9 | 73,4 | 81,5 | 76,0 | 82,7 | 77,8 | 83,3 | 79,0 | 83,8 | 79,8 | 84,2 | 80,1 | 84,2 | 80,5 | 84,2 | 80,7 | Norway |
| Rusko | . | . | . | . | . | . | 74,9 | 63,0 | . | . | 76,7 | 65,5 | . | . | . | . | Russian Federation |
| Srbsko | . | . | 74,4 | 68,9 | 75,6 | 70,2 | 77,0 | 71,8 | 77,9 | 72,6 | 78,0 | 72,8 | 77,9 | 72,8 | 78,3 | 73,2 | Serbia |
| Švýcarsko | 80,9 | 74,0 | 82,8 | 77,0 | 84,0 | 78,7 | 84,9 | 80,3 | 85,0 | 80,7 | 85,4 | 81,1 | 85,1 | 80,8 | 85,6 | 81,7 | Switzerland |
| Turecko | . | . | . | . | . | . | 79,4 | 74,2 | 81,1 | 75,4 | 80,9 | 75,4 | 81 | 75,4 | 81,0 | 75,4 | Turkey |
| Ukrajina | . | . | . | . | . | . | 75,3 | 65,2 | . | . | 76,7 | 66,6 | . | . | . | . | Ukraine |

¹⁾ Časová řada je přerušena.
²⁾ Jedná se o předběžné údaje.
³⁾ Odhad.

¹⁾ Time series is disrupted.
²⁾ Preliminary data.
³⁾ Estimated.

Graf 2-3 Naděje dožití při narození podle dosaženého vzdělání v roce 2016¹⁾

Life expectancy at birth by educational attainment in 2016¹⁾

Pramen: Eurostat
K 30. říjnu 2018.

Source: Eurostat
As at 30 Oct 2018.

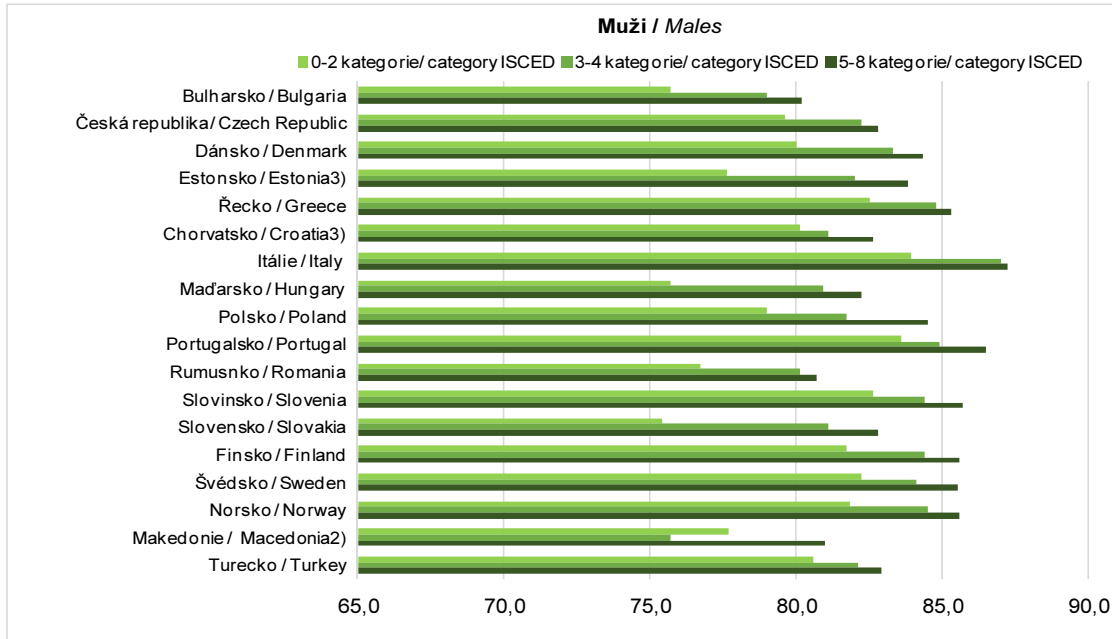
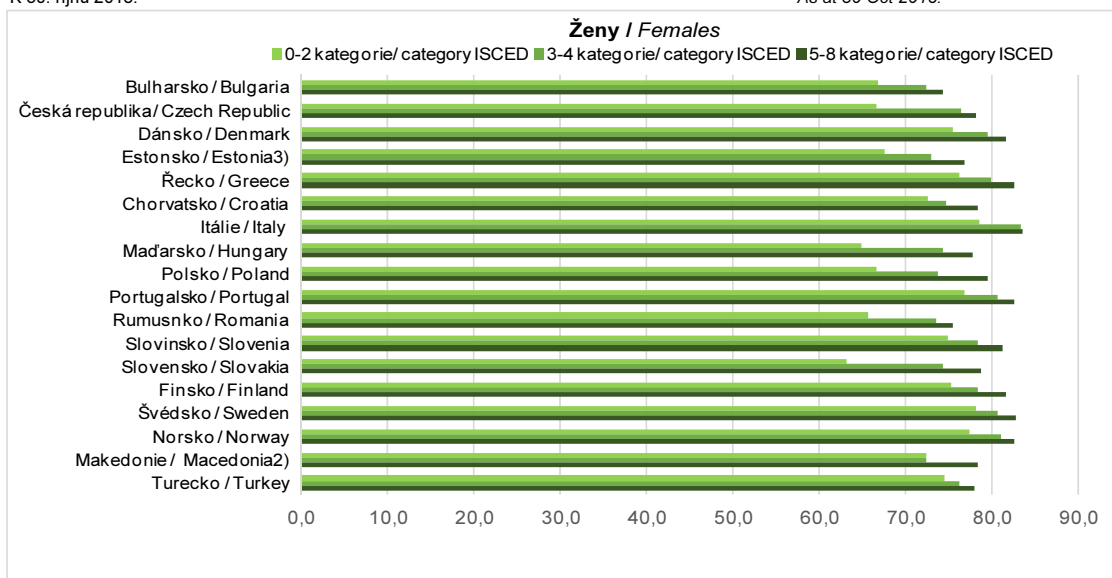

¹⁾ Dle klasifikace ISCED 2011.

²⁾ Makedonie.

³⁾ For 2014.

¹⁾ According to the ISCED 2011.

²⁾ Macedonia (Former Yugoslav Republic of).

³⁾ Rok 2014.

Zaostřeno na ženy a muže
Focus on Women and Men

ZDRAVÍ

HEALTH

2 - 7. Počet hlášených případů onemocnění tuberkulózou
Numbers of notified cases of tuberculosis

Pramen: UZIS ČR

Source: IHIS CR

Hlášené případy

Notified cases

| Rok Year | TBC ¹⁾ celkem / Total TB ¹⁾ cases | | | | TBC dýchacího ústrojí / TB of respiratory system | | | | TBC plicní (zahrnuje plicní a mimoplicní) / Pulmonary TB (pulmonary and extrapulmonary TB) | | | |
|-------------|---|---------------|--|---------------|--|---------------|--|---------------|--|---------------|--|---------------|
| | absolutně Absolute value | | na 100 000 obyvatel Per 100 000 inhabitants | | absolutně Absolute value | | na 100 000 obyvatel Per 100 000 inhabitants | | absolutně Absolute value | | na 100 000 obyvatel Per 100 000 inhabitants | |
| | ženy Females | muži Males | ženy Females | muži Males | ženy Females | muži Males | ženy Females | muži Males | ženy Females | muži Males | ženy Females | muži Males |
| 1993 | 731 | 1 133 | 13,8 | 22,6 | 562 | 1 039 | 10,6 | 20,7 | - | - | - | - |
| 1994 | 780 | 1 180 | 14,7 | 23,5 | 574 | 1 070 | 10,8 | 21,3 | - | - | - | - |
| 1995 | 740 | 1 094 | 13,9 | 21,8 | 542 | 938 | 10,2 | 18,7 | - | - | - | - |
| 1996 | 782 | 1 154 | 14,8 | 23,0 | 579 | 1 003 | 10,9 | 20,0 | - | - | - | - |
| 1997 | 706 | 1 128 | 13,3 | 22,5 | 525 | 969 | 9,9 | 19,3 | - | - | - | - |
| 1998 | 669 | 1 136 | 12,7 | 22,7 | 501 | 976 | 9,5 | 19,5 | - | - | - | - |
| 1999 | 644 | 987 | 12,2 | 19,7 | 468 | 846 | 8,9 | 16,9 | - | - | - | - |
| 2000 | 526 | 916 | 10,0 | 18,3 | 395 | 804 | 7,5 | 16,1 | 368 | 762 | 7,0 | 15,2 |
| 2001 | 495 | 855 | 9,4 | 17,1 | 371 | 757 | 7,0 | 15,1 | 355 | 738 | 6,8 | 14,8 |
| 2002 | 428 | 772 | 8,2 | 15,5 | 317 | 682 | 6,1 | 13,7 | 304 | 664 | 5,8 | 13,4 |
| 2003 | 420 | 742 | 8,0 | 14,9 | 324 | 687 | 6,2 | 13,8 | 297 | 647 | 5,7 | 13,0 |
| 2004 | 394 | 663 | 7,6 | 13,3 | 297 | 586 | 5,7 | 11,8 | 286 | 578 | 5,5 | 11,6 |
| 2005 | 365 | 642 | 7,0 | 12,9 | 288 | 608 | 5,5 | 12,2 | 270 | 563 | 5,2 | 11,3 |
| 2006 | 366 | 607 | 7,0 | 12,1 | 299 | 557 | 5,7 | 11,1 | 279 | 519 | 5,3 | 10,4 |
| 2007 | 273 | 598 | 5,2 | 11,9 | 231 | 559 | 4,4 | 11,1 | 213 | 529 | 4,0 | 10,5 |
| 2008 | 312 | 567 | 5,8 | 11,1 | 262 | 531 | 4,9 | 10,4 | 243 | 496 | 4,6 | 9,7 |
| 2009 | 228 | 482 | 4,2 | 9,3 | 188 | 444 | 3,5 | 8,6 | 171 | 428 | 3,2 | 8,3 |
| 2010 | 239 | 441 | 4,5 | 8,5 | 210 | 411 | 3,9 | 8,0 | 195 | 385 | 3,6 | 7,5 |
| 2011 | 175 | 434 | 3,3 | 8,4 | 152 | 405 | 2,8 | 7,9 | 143 | 383 | 2,7 | 7,4 |
| 2012 | 209 | 402 | 3,9 | 7,8 | 187 | 365 | 3,5 | 7,1 | 170 | 345 | 3,2 | 6,7 |
| 2013 | 164 | 338 | 3,1 | 6,5 | 138 | 317 | 2,6 | 6,1 | 136 | 298 | 2,5 | 5,8 |
| 2014 | 164 | 350 | 3,1 | 6,7 | 137 | 327 | 2,6 | 6,3 | 125 | 315 | 2,3 | 6,1 |
| 2015 | 157 | 361 | 2,9 | 7,0 | 130 | 339 | 2,4 | 6,5 | 127 | 324 | 2,4 | 6,3 |
| 2016 | 163 | 354 | 3,0 | 6,8 | 145 | 331 | 2,7 | 6,4 | 135 | 313 | 2,5 | 6,0 |
| 2017 | 140 | 366 | 2,6 | 7,0 | 121 | 346 | 2,2 | 6,6 | 113 | 327 | 2,1 | 6,3 |

¹⁾ TBC znamená tuberkulózu.

¹⁾ TB means tuberculosis.

Graf 2-4 Porovnání výskytu tuberkulózy u žen a u mužů v roce 2017
Comparison of tuberculosis incidence in females and males in 2017

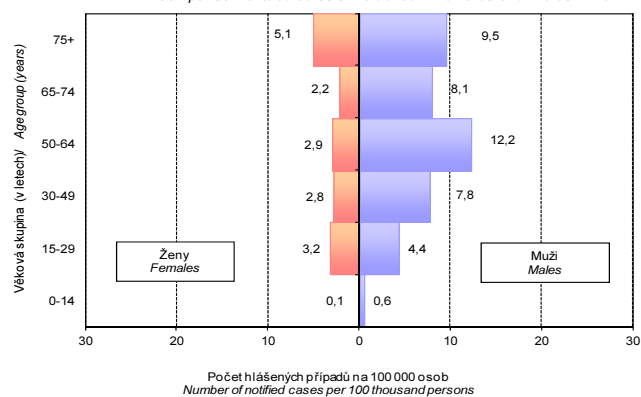

2 - 8. Vývoj počtu léčených diabetiků podle typu onemocnění ve vybraných letech

Development in the number of diabetics under treatment by type of the disease in selected years

Pramen: ÚZIS ČR

Source: IHIS CR

| Rok Year | Léčení diabetici k 31.12. Diabetics under treatment as at 31 December | | | | | | | |
|-------------|--|---------------|--|---------------|------------------------|---------------|------------------------------|---------------|
| | celkem/ Total | | v tom/ incl. | | | | | |
| | | | DM ¹⁾ 1. typu / DM ¹⁾ type 1 | | DM 2. typu / DM type 2 | | Sekundární DM / Secondary DM | |
| | ženy Females | muži Males | ženy Females | muži Males | ženy Females | muži Males | ženy Females | muži Males |
| 1992 | 257 931 | 207 756 | 14 150 | 13 615 | 241 402 | 192 047 | 2 379 | 2 094 |
| 1995 | 308 755 | 243 481 | 21 459 | 18 825 | 284 808 | 222 324 | 2 488 | 2 332 |
| 1999 | 345 388 | 278 698 | 23 695 | 21 039 | 317 911 | 254 193 | 3 782 | 3 466 |
| 2000 | 357 745 | 296 419 | 23 945 | 22 138 | 329 529 | 270 253 | 4 271 | 4 028 |
| 2001 | 355 917 | 297 501 | 23 376 | 21 717 | 328 130 | 271 510 | 4 411 | 4 274 |
| 2002 | 362 735 | 304 400 | 24 545 | 22 544 | 333 588 | 277 280 | 4 602 | 4 576 |
| 2003 | 372 055 | 314 810 | 24 203 | 22 351 | 342 858 | 287 472 | 4 994 | 4 987 |
| 2004 | 383 312 | 328 767 | 25 012 | 23 205 | 353 501 | 300 652 | 4 799 | 4 910 |
| 2005 | 398 207 | 341 098 | 26 178 | 24 328 | 367 283 | 311 477 | 4 746 | 5 293 |
| 2006 | 402 551 | 345 977 | 26 138 | 24 932 | 371 076 | 315 083 | 5 337 | 5 962 |
| 2007 | 405 734 | 349 227 | 27 053 | 25 760 | 374 152 | 317 922 | 4 529 | 5 545 |
| 2008 | 415 163 | 358 398 | 27 812 | 26 662 | 382 632 | 326 215 | 4 719 | 5 521 |
| 2009 | 419 362 | 363 959 | 28 123 | 27 291 | 386 344 | 331 021 | 4 895 | 5 647 |
| 2010 | 429 187 | 377 043 | 28 337 | 27 474 | 396 074 | 343 785 | 4 776 | 5 784 |
| 2011 | 435 828 | 389 554 | 27 901 | 27 641 | 403 012 | 355 707 | 4 915 | 6 206 |
| 2012 | 442 388 | 398 839 | 28 295 | 28 219 | 408 505 | 364 080 | 5 588 | 6 540 |
| 2013 | 449 679 | 411 968 | 29 103 | 29 798 | 414 747 | 375 153 | 5 829 | 7 017 |
| 2014 | 444 653 | 415 176 | 28 400 | 30 023 | 410 275 | 377 969 | 5 978 | 7 184 |
| 2015 | 439 626 | 418 384 | 27 697 | 30 248 | 405 802 | 380 784 | 6 127 | 7 352 |
| 2016 | 437 448 | 424 002 | 28 453 | 31 828 | 402 383 | 384 941 | 6 612 | 7 233 |
| 2017 | 436 189 | 427 215 | 30 544 | 33 155 | 399 118 | 386 908 | 6 527 | 7 152 |

¹⁾ DM znamená diabetes mellitus.

¹⁾ DM means diabetes mellitus.

²⁾ V letech 2014 a 2015 byla hodnota aproximována pomocí dlouhodobé časové řady z důvodu výskytu chybějících a odlehlých hodnot.

²⁾ In 2014 and 2015 the values were approximated by means of the long-time series because of missing data and outliers.

Graf 2-5 Vývoj počtu léčených diabetiků podle pohlaví a typu diabetu
Development in the number of diabetics under treatment by sex and by type of diabetes mellitus

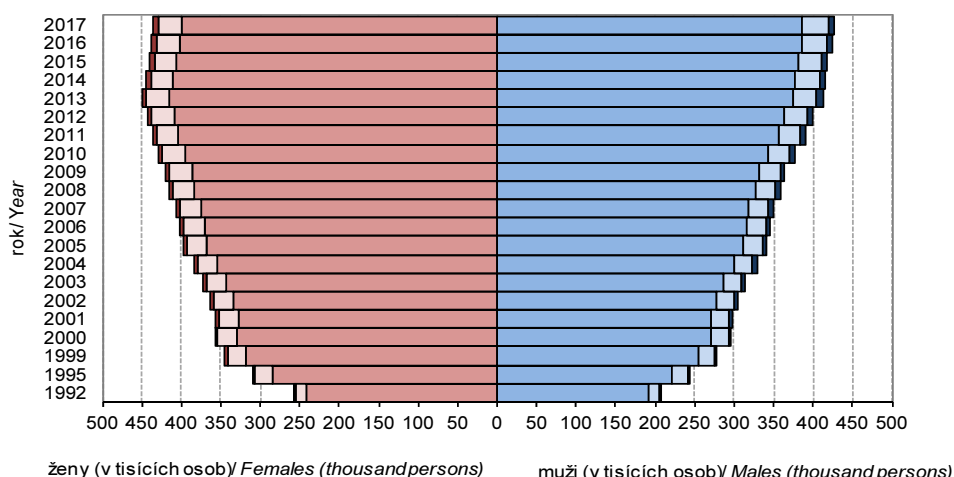

- DM 2. typu ženy / DM type 2 in females
- Sekundární DM ženy / Secondary DM in females
- DM 1. typu muži / DM type 1 in males
- DM 2. typu muži / DM type 2 in males
- Sekundární DM muži / Secondary DM in males

2 - 9. Propuštění a zemřelí z psychiatrických lůžkových zařízení podle skupin psychiatrických diagnóz MKN-10 a pohlaví

Discharged and deceased patients from psychiatric in-patient institutions by group of diagnosis of the ICD-10 and by sex

Pramen: ÚZIS ČR

Source: IHIS CR

| Skupina psychiatrických diagnóz MKN-10 | Ženy Females | | | | | Muži Males | | | | Group of psychiatric diagnosis of the ICD-10 person |
|---|-----------------|---------------|---------------|---------------|---------------|---------------|---------------|---------------|---------------|---|
| | 1994 | 2005 | 2015 | 2016 | 2017 | 1994 | 2005 | 2015 | 2017 | |
| Celkem | 23 764 | 27 824 | 28 041 | 27 592 | 27 018 | 25 685 | 32 381 | 32 065 | 30 564 | Total |
| F00-F09 Organické duševní poruchy včetně symptomatických | 2 733 | 3 683 | 3 675 | 3 539 | 3 502 | 2 043 | 2 997 | 3 063 | 2 849 | Organic, including symptomatic, mental disorders |
| F10 Por. duševní a por. chování, způsobené užíváním alkoholu | 2 146 | 3 380 | 2 959 | 2 935 | 2 651 | 6 536 | 8 311 | 6 562 | 6 251 | Mental and behavioural disorders due to use of alcohol |
| F11-F19 Poruchy duševní a por. chování, způsobené užíváním ostatních psychoaktivních látek | 356 | 1 371 | 2 104 | 1 981 | 1 792 | 775 | 3 343 | 4 219 | 3 817 | Mental and behavioural disorders due to other psychoactive substance use |
| F20-F29 Schizofrenie, poruchy schizotypální a poruchy s bludy | 5 777 | 5 835 | 5 009 | 4 954 | 4 752 | 5 075 | 6 066 | 5 990 | 5 662 | Schizophrenia, schizotypal and delusional disorders |
| F30-F39 Afektivní poruchy (poruchy nálady) | 3 836 | 3 636 | 3 164 | 3 085 | 3 143 | 1 825 | 1 884 | 1 822 | 1 793 | Mood [affective] disorders |
| F40-F48, F50-F59 Neurotické, stresové a somatoformní poruchy a syndromy poruch chování, spojené s fyziolog. poruchami a somatickými faktory | 4 150 | 5 278 | 5 972 | 6 086 | 6 132 | 1 981 | 3 295 | 3 851 | 3 806 | Neurotic, stress-related and somatoform disorders and behavioural syndromes associated with physiological disturbances and physical factors |
| F60-F63, F68-F69 Poruchy osobnosti a chování u dospělých (mimo sexuálních poruch) | 929 | 1 566 | 1 600 | 1 523 | 1 601 | 1 847 | 2 482 | 2 139 | 1 904 | Disorders of adult personality and behaviour |
| F64-F66 Sexuální poruchy | 7 | 2 | 1 | 2 | 3 | 169 | 151 | 116 | 124 | Sexual disorders |
| F70-F79 Mentální retardace | 682 | 720 | 758 | 740 | 764 | 1 241 | 1 187 | 1 201 | 1 221 | Mental retardation |
| F80-F98 Poruchy psychického vývoje a poruchy chování a emocí se začátkem obvykle v dětství a v dospívání | 1 023 | 645 | 801 | 843 | 855 | 2 620 | 1 672 | 1 833 | 1 723 | Disorders of psychological development and behavioural and emotional disorders with onset usually occurring in childhood and adolescence |
| F99 Neurčená duševní porucha | 40 | 28 | 43 | 8 | 3 | 30 | 21 | 21 | 3 | Unspecified mental disorder |
| Ostatní nepsychiatrické diagnózy | 2 085 | 1 680 | 1 955 | 1 896 | 1 820 | 1 543 | 972 | 1 248 | 1 411 | Other non-psychiatric diagnoses |



**2 - 10. Počet propuštěných a zemřelých v psychiatrických lůžkových zařízeních
podle skupin psychiatrických diagnóz, věkových skupin a pohlaví v roce 2017**

Discharged and deceased patients from psychiatric in-patient institutions by group of diagnoses, age group, and by sex in 2017

Pokračuje.

Continues.

Pramen: ÚZIS ČR

Source: IHIS CR

Počet osob

person

| Skupina psychiatrických diagnóz <i>Group of psychiatric diagnosis of the ICD-10</i> | Věková skupina <i>Age group (years)</i> | | | | | | | | | |
|---|--|------------|--------------|--------------|--------------|--------------|--------------|--------------|--------------|--------------|
| | 0-4 | 5-9 | 10-14 | 15-17 | 18-19 | 20-24 | 25-29 | 30-34 | 35-39 | 40-44 |
| | ženy <i>Females</i> | | | | | | | | | |
| F00-F09 | - | - | 5 | 4 | - | 4 | 17 | 16 | 34 | 61 |
| F10 | - | - | - | 13 | 6 | 57 | 135 | 248 | 365 | 424 |
| F11-F19 | - | - | 17 | 190 | 83 | 304 | 311 | 256 | 165 | 104 |
| F20-F29 | - | 3 | 19 | 44 | 72 | 268 | 422 | 482 | 590 | 570 |
| F30-F39 | - | 1 | 26 | 69 | 26 | 98 | 129 | 157 | 224 | 328 |
| F40-F48, F50-F59 | - | 14 | 276 | 433 | 234 | 454 | 453 | 412 | 556 | 649 |
| F60-F63, F68-F69 | - | - | 19 | 68 | 134 | 232 | 199 | 161 | 188 | 179 |
| F64-F66 | - | - | 2 | - | - | - | - | - | - | - |
| F70-F79 | 3 | 17 | 71 | 43 | 22 | 99 | 69 | 92 | 93 | 82 |
| F80-F98 | 15 | 121 | 401 | 300 | 5 | 5 | 2 | 3 | - | 2 |
| F99 | - | - | - | - | - | - | - | - | - | - |
| Ostatní/ <i>Other</i> | - | - | 8 | 12 | 17 | 34 | 33 | 35 | 37 | 65 |
| Celkem/ <i>Total</i> | 18 | 156 | 844 | 1 176 | 599 | 1 555 | 1 770 | 1 862 | 2 252 | 2 464 |
| | muži <i>Males</i> | | | | | | | | | |
| F00-F09 | - | 1 | 2 | 5 | 8 | 17 | 15 | 49 | 58 | 101 |
| F10 | 1 | 1 | 2 | 5 | 15 | 139 | 330 | 635 | 877 | 1 055 |
| F11-F19 | 1 | - | 15 | 137 | 147 | 707 | 847 | 769 | 608 | 287 |
| F20-F29 | - | 3 | 19 | 72 | 127 | 527 | 849 | 864 | 858 | 670 |
| F30-F39 | - | - | 7 | 28 | 33 | 75 | 99 | 120 | 160 | 206 |
| F40-F48, F50-F59 | - | 11 | 95 | 153 | 135 | 437 | 398 | 359 | 429 | 408 |
| F60-F63, F68-F69 | - | - | 6 | 25 | 56 | 262 | 271 | 265 | 227 | 268 |
| F64-F66 | - | - | - | 7 | 6 | 14 | 16 | 13 | 13 | 15 |
| F70-F79 | 3 | 32 | 98 | 61 | 58 | 190 | 168 | 115 | 130 | 115 |
| F80-F98 | 59 | 488 | 854 | 262 | 13 | 22 | 7 | 5 | 4 | 4 |
| F99 | - | - | - | - | - | 1 | - | - | 1 | - |
| Ostatní/ <i>Other</i> | 1 | - | 3 | 8 | 8 | 30 | 22 | 45 | 63 | 61 |
| Celkem/ <i>Total</i> | 65 | 536 | 1 101 | 763 | 606 | 2 421 | 3 022 | 3 239 | 3 428 | 3 190 |
| | celkem <i>Total</i> | | | | | | | | | |
| F00-F09 | - | 1 | 7 | 9 | 8 | 21 | 32 | 65 | 92 | 162 |
| F10 | 1 | 1 | 2 | 18 | 21 | 196 | 465 | 883 | 1 242 | 1 479 |
| F11-F19 | 1 | - | 32 | 327 | 230 | 1 011 | 1 158 | 1 025 | 773 | 391 |
| F20-F29 | - | 6 | 38 | 116 | 199 | 795 | 1 271 | 1 346 | 1 448 | 1 240 |
| F30-F39 | - | 1 | 33 | 97 | 59 | 173 | 228 | 277 | 384 | 534 |
| F40-F48, F50-F59 | - | 25 | 371 | 586 | 369 | 891 | 851 | 771 | 985 | 1 057 |
| F60-F63, F68-F69 | - | - | 25 | 93 | 190 | 494 | 470 | 426 | 415 | 447 |
| F64-F66 | - | - | 2 | 7 | 6 | 14 | 16 | 13 | 13 | 15 |
| F70-F79 | 6 | 49 | 169 | 104 | 80 | 289 | 237 | 207 | 223 | 197 |
| F80-F98 | 74 | 609 | 1 255 | 562 | 18 | 27 | 9 | 8 | 4 | 6 |
| F99 | - | - | - | - | - | 1 | - | - | 1 | - |
| Ostatní/ <i>Other</i> | 1 | - | 11 | 20 | 25 | 64 | 55 | 80 | 100 | 126 |
| Celkem/ <i>Total</i> | 83 | 692 | 1 945 | 1 939 | 1 205 | 3 976 | 4 792 | 5 101 | 5 680 | 5 654 |

2 - 10. Počet propuštěných a zemřelých v psychiatrických lůžkových zařízeních podle skupin psychiatrických diagnóz, věkových skupin a pohlaví v roce 2017

Discharged and deceased patients from psychiatric in-patient institutions by group of diagnoses, age group, and by sex in 2017

Dokončení.

End of table.

Pramen: ÚZIS ČR

Source: IHIS CR

Počet osob

person

| Věková skupina Age group (years) | | | | | | | | Celkem Total | Skupina psychiatrických diagnóz Group of psychiatric diagnosis of the ICD-10 |
|-------------------------------------|--------------|--------------|--------------|--------------|--------------|--------------|--------------|-----------------|---|
| 45-49 | 50-54 | 55-59 | 60-64 | 65-69 | 70-74 | 75-79 | 80+ | | |
| ženy <i>Females</i> | | | | | | | | | |
| 57 | 94 | 104 | 187 | 338 | 490 | 577 | 1 514 | 3 502 | F00-F09 |
| 410 | 356 | 292 | 170 | 109 | 50 | 12 | 4 | 2 651 | F10 |
| 84 | 66 | 70 | 50 | 44 | 28 | 11 | 9 | 1 792 | F11-F19 |
| 469 | 474 | 398 | 396 | 261 | 158 | 83 | 43 | 4 752 | F20-F29 |
| 320 | 418 | 445 | 276 | 260 | 193 | 98 | 75 | 3 143 | F30-F39 |
| 568 | 632 | 452 | 307 | 270 | 160 | 122 | 140 | 6 132 | F40-F48, F50-F59 |
| 144 | 113 | 71 | 45 | 29 | 10 | 9 | - | 1 601 | F60-F63, F68-F69 |
| 1 | - | - | - | - | - | - | - | 3 | F64-F66 |
| 46 | 48 | 27 | 32 | 10 | 6 | 2 | 2 | 764 | F70-F79 |
| - | 1 | - | - | - | - | - | - | 855 | F80-F98 |
| 1 | - | - | 1 | - | - | - | 1 | 3 | F99 |
| 47 | 63 | 58 | 85 | 139 | 214 | 238 | 735 | 1 820 | Ostatní/ Other |
| 2 147 | 2 265 | 1 917 | 1 549 | 1 460 | 1 309 | 1 152 | 2 523 | 27 018 | Celkem/ Total |
| muži <i>Males</i> | | | | | | | | | |
| 114 | 146 | 202 | 328 | 337 | 416 | 375 | 675 | 2 849 | F00-F09 |
| 884 | 848 | 655 | 466 | 222 | 96 | 16 | 4 | 6 251 | F10 |
| 107 | 86 | 32 | 36 | 22 | 11 | 3 | 2 | 3 817 | F11-F19 |
| 487 | 407 | 325 | 232 | 133 | 53 | 26 | 10 | 5 662 | F20-F29 |
| 188 | 225 | 209 | 187 | 131 | 75 | 29 | 21 | 1 793 | F30-F39 |
| 318 | 328 | 227 | 212 | 116 | 89 | 38 | 53 | 3 806 | F40-F48, F50-F59 |
| 158 | 148 | 116 | 70 | 21 | 5 | 6 | - | 1 904 | F60-F63, F68-F69 |
| 12 | 11 | 6 | 4 | 5 | 1 | - | 1 | 124 | F64-F66 |
| 70 | 65 | 51 | 35 | 20 | 6 | 3 | 1 | 1 221 | F70-F79 |
| - | 2 | 1 | 2 | - | - | - | - | 1 723 | F80-F98 |
| - | - | 1 | - | - | - | - | - | 3 | F99 |
| 69 | 71 | 87 | 98 | 135 | 176 | 187 | 347 | 1 411 | Ostatní/ Other |
| 2 407 | 2 337 | 1 912 | 1 670 | 1 142 | 928 | 683 | 1 114 | 30 564 | Celkem/ Total |
| celkem <i>Total</i> | | | | | | | | | |
| 171 | 240 | 306 | 515 | 675 | 906 | 952 | 2 189 | 6 351 | F00-F09 |
| 1 294 | 1 204 | 947 | 636 | 331 | 146 | 28 | 8 | 8 902 | F10 |
| 191 | 152 | 102 | 86 | 66 | 39 | 14 | 11 | 5 609 | F11-F19 |
| 956 | 881 | 723 | 628 | 394 | 211 | 109 | 53 | 10 414 | F20-F29 |
| 508 | 643 | 654 | 463 | 391 | 268 | 127 | 96 | 4 936 | F30-F39 |
| 886 | 960 | 679 | 519 | 386 | 249 | 160 | 193 | 9 938 | F40-F48, F50-F59 |
| 302 | 261 | 187 | 115 | 50 | 15 | 15 | - | 3 505 | F60-F63, F68-F69 |
| 13 | 11 | 6 | 4 | 5 | 1 | - | 1 | 127 | F64-F66 |
| 116 | 113 | 78 | 67 | 30 | 12 | 5 | 3 | 1 985 | F70-F79 |
| - | 3 | 1 | 2 | - | - | - | - | 2 578 | F80-F98 |
| 1 | - | 1 | 1 | - | - | - | 1 | 6 | F99 |
| 116 | 134 | 145 | 183 | 274 | 390 | 425 | 1 082 | 3 231 | Ostatní/ Other |
| 4 554 | 4 602 | 3 829 | 3 219 | 2 602 | 2 237 | 1 835 | 3 637 | 57 582 | Celkem/ Total |



2 - 11. Hlášená nová onemocnění novotvary (MKN-10 diagnózy C00-C97 a D00-D09) a zemřelí na zhoubné novotvary (MKN-10 diagnózy C00-C97) na 100 000 obyvatel podle pohlaví

New notified cases of neoplasms (ICD-10 diagnoses C00-C97 and D00-D09) and deaths from malignant neoplasms (ICD-10 diagnoses C00-C97) per 100 000 inhabitants by sex

Pramen: ÚZIS ČR, ČSÚ

Source: IHIS CR, CZSO

| Rok Year | Hlášená nová onemocnění na 100 000 obyvatel New notified neoplasms per 100 000 inhabitants | | Zemřelí na 100 000 obyvatel Deaths from neoplasms per 100 000 inhabitants | |
|-------------|---|---------------|--|---------------|
| | ženy Females | muži Males | ženy Females | muži Males |
| | 1994 | 505,1 | 533,0 | 234,7 |
| 1995 | 517,9 | 543,5 | 241,5 | 311,5 |
| 1996 | 532,7 | 576,7 | 230,3 | 309,8 |
| 1997 | 549,1 | 586,1 | 233,4 | 309,0 |
| 1998 | 555,9 | 589,6 | 233,0 | 310,4 |
| 1999 | 571,3 | 603,2 | 238,9 | 308,3 |
| 2000 | 580,0 | 608,0 | 240,1 | 317,6 |
| 2001 | 600,8 | 622,7 | 243,4 | 311,8 |
| 2002 | 624,2 | 669,4 | 243,1 | 321,8 |
| 2003 | 644,1 | 689,4 | 248,2 | 326,2 |
| 2004 | 658,9 | 711,7 | 247,4 | 326,2 |
| 2005 | 672,9 | 748,4 | 237,8 | 311,9 |
| 2006 | 681,6 | 740,0 | 238,7 | 306,3 |
| 2007 | 729,0 | 774,5 | 230,9 | 300,7 |
| 2008 | 726,3 | 773,0 | 230,2 | 299,9 |
| 2009 | 719,3 | 801,3 | 228,1 | 300,9 |
| 2010 | 752,2 | 842,2 | 227,1 | 303,6 |
| 2011 | 774,4 | 838,4 | 227,6 | 291,2 |
| 2012 | 795,1 | 869,9 | 230,4 | 290,8 |
| 2013 | 829,5 | 891,6 | 225,2 | 291,3 |
| 2014 | 846,2 | 908,2 | 225,4 | 289,7 |
| 2015 | 854,0 | 939,5 | 224,3 | 286,2 |
| 2016 | 878,5 | 949,4 | 226,5 | 290,7 |

Graf 2-6 Nově hlášená onemocnění zhoubnými novotvarami (dg. C00-C97 a D00-D09) na 100 000 obyvatel v roce 2016
Newly notified cases of malignant neoplasms (dg. C00-C97 and dg. D00-D09) per 100 000 inhabitants in 2016

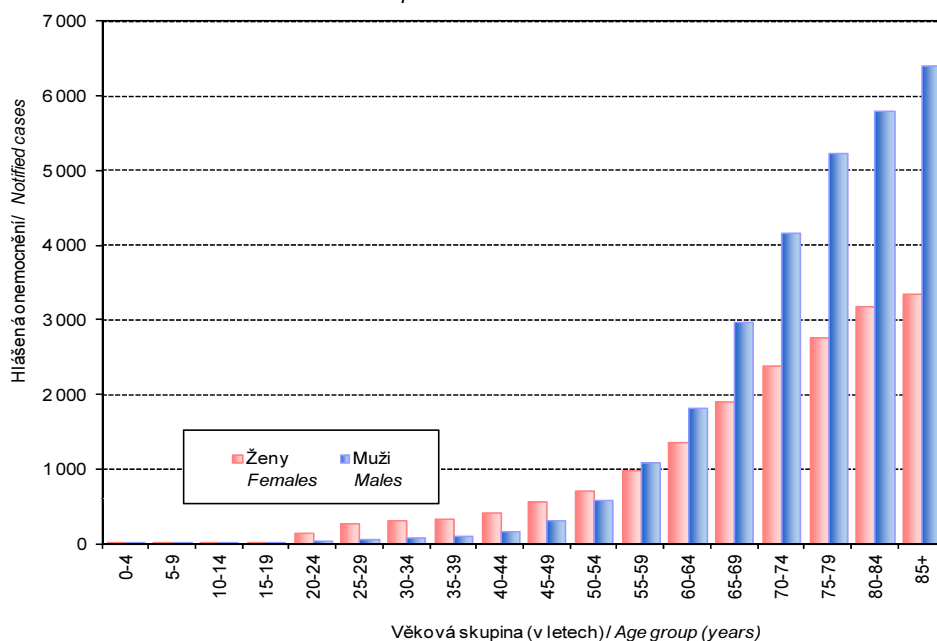

2 - 12. Hlášená onemocnění zhoubnými novotvary a novotvary in situ u žen v roce 2016

Notified cases of malignant neoplasms and in situ neoplasms in females in 2016

Pramen: ÚZIS ČR

Source: IHIS CR

Pokračuje.

Continues.

počet onemocnění

case

| Věková skupina | Kód diagnózy (MKN-10) Code of diagnosis (ICD-10) | | | | | | C00-C97 D00-D09 |
|----------------|---|--------|--------|-----------------|-------|--------|---------------------------|
| | C18 | C19-21 | C33-34 | C50 | C54 | C56-57 | |
| | Absolutní počty | | | Absolute number | | | |
| 0-4 | - | 1 | 1 | - | - | - | 14 |
| 5-9 | - | - | - | - | - | - | 14 |
| 10-14 | 5 | - | - | - | - | 1 | 30 |
| 15-19 | 6 | - | 1 | - | - | 1 | 73 |
| 20-24 | 7 | - | 2 | 8 | 1 | 2 | 388 |
| 25-29 | 5 | 3 | 5 | 29 | 1 | 7 | 909 |
| 30-34 | 11 | - | 1 | 102 | 12 | 12 | 1 115 |
| 35-39 | 27 | 13 | 5 | 221 | 11 | 13 | 1 377 |
| 40-44 | 40 | 25 | 18 | 401 | 45 | 45 | 1 865 |
| 45-49 | 31 | 40 | 38 | 553 | 56 | 55 | 1 978 |
| 50-54 | 72 | 73 | 90 | 577 | 146 | 88 | 2 428 |
| 55-59 | 110 | 95 | 179 | 607 | 211 | 151 | 3 172 |
| 60-64 | 178 | 155 | 314 | 994 | 361 | 180 | 5 109 |
| 65-69 | 302 | 189 | 531 | 1 138 | 409 | 177 | 7 106 |
| 70-74 | 385 | 165 | 452 | 1 048 | 297 | 132 | 6 921 |
| 75-79 | 321 | 141 | 306 | 685 | 188 | 114 | 5 460 |
| 80-84 | 281 | 115 | 206 | 458 | 118 | 70 | 4 703 |
| 85+ | 247 | 102 | 155 | 399 | 96 | 62 | 4 536 |
| Celkem | 2 028 | 1 117 | 2 304 | 7 220 | 1 952 | 1 110 | 47 198 |
| | Onemocnění na 100 000 žen | | | | | | Cases per 100 000 females |
| 0-4 | 0,0 | 0,4 | 0,4 | 0,0 | 0,0 | 0,0 | 5,2 |
| 5-9 | 0,0 | 0,0 | 0,0 | 0,0 | 0,0 | 0,0 | 4,8 |
| 10-14 | 2,1 | 0,0 | 0,0 | 0,0 | 0,0 | 0,4 | 12,6 |
| 15-19 | 2,7 | 0,0 | 0,4 | 0,0 | 0,0 | 0,4 | 32,7 |
| 20-24 | 2,5 | 0,0 | 0,7 | 2,9 | 0,4 | 0,7 | 138,9 |
| 25-29 | 1,5 | 0,9 | 1,5 | 8,6 | 0,3 | 2,1 | 270,4 |
| 30-34 | 3,1 | 0,0 | 0,3 | 28,7 | 3,4 | 3,4 | 313,4 |
| 35-39 | 6,4 | 3,1 | 1,2 | 52,5 | 2,6 | 3,1 | 327,3 |
| 40-44 | 9,2 | 5,7 | 4,1 | 91,9 | 10,3 | 10,3 | 427,3 |
| 45-49 | 9,0 | 11,6 | 11,1 | 160,8 | 16,3 | 16,0 | 575,2 |
| 50-54 | 21,2 | 21,5 | 26,5 | 169,7 | 42,9 | 25,9 | 713,9 |
| 55-59 | 34,0 | 29,4 | 55,4 | 187,7 | 65,3 | 46,7 | 981,0 |
| 60-64 | 47,8 | 41,6 | 84,3 | 266,8 | 96,9 | 48,3 | 1371,5 |
| 65-69 | 81,0 | 50,7 | 142,5 | 305,3 | 109,7 | 47,5 | 1906,6 |
| 70-74 | 132,6 | 56,8 | 155,7 | 360,9 | 102,3 | 45,5 | 2383,4 |
| 75-79 | 162,1 | 71,2 | 154,5 | 346,0 | 94,9 | 57,6 | 2757,5 |
| 80-84 | 190,9 | 78,1 | 139,9 | 311,1 | 80,1 | 47,5 | 3194,2 |
| 85+ | 182,1 | 75,2 | 114,3 | 294,2 | 70,8 | 45,7 | 3344,0 |
| Celkem | 37,7 | 20,8 | 42,9 | 134,4 | 36,3 | 20,7 | 878,5 |



2 - 12. Hlášená onemocnění zhoubnými novotvary a novotvary in situ u mužů v roce 2016

Notified cases of malignant neoplasms and in situ neoplasms in males in 2016

Pramen: ÚZIS ČR

Source: IHIS CR

Dokončení.

End of the table.

počet onemocnění

case

| Kód diagnózy (MKN-10) Code of diagnosis (ICD-10) | | | | | | C00–C97 D00–D09 | Age group (years) |
|---|--------|--------|-------|-------|---------|--------------------|-------------------|
| C18 | C19-21 | C33-34 | C61 | C64 | C65-C68 | | |
| Absolutní počty Absolute number | | | | | | | |
| - | - | - | - | 1 | - | 15 | 0–4 |
| | | | | | | 16 | 5–9 |
| 2 | - | - | - | - | - | 18 | 10–14 |
| 4 | - | - | - | - | - | 59 | 15–19 |
| 4 | 1 | 2 | - | - | 3 | 115 | 20–24 |
| 5 | 1 | 3 | - | 2 | 1 | 204 | 25–29 |
| 12 | 12 | 1 | - | 6 | 4 | 293 | 30–34 |
| 17 | 9 | 15 | 4 | 26 | 4 | 499 | 35–39 |
| 35 | 36 | 29 | 16 | 61 | 17 | 797 | 40–44 |
| 57 | 64 | 53 | 62 | 94 | 31 | 1 170 | 45–49 |
| 106 | 107 | 152 | 264 | 148 | 62 | 2 078 | 50–54 |
| 172 | 210 | 321 | 631 | 213 | 101 | 3 498 | 55–59 |
| 308 | 326 | 753 | 1 212 | 307 | 199 | 6 290 | 60–64 |
| 473 | 418 | 1 104 | 1 871 | 427 | 377 | 9 484 | 65–69 |
| 551 | 365 | 966 | 1 644 | 351 | 356 | 9 298 | 70–74 |
| 385 | 272 | 557 | 926 | 207 | 272 | 7 021 | 75–79 |
| 284 | 145 | 358 | 421 | 104 | 164 | 4 832 | 80–84 |
| 183 | 87 | 164 | 254 | 53 | 147 | 3 615 | 85+ |
| 2 598 | 2 053 | 4 478 | 7 305 | 2 000 | 1 738 | 49 302 | Total |
| Onemocnění na 100 000 mužů Cases per 100 000 males | | | | | | | |
| 0,0 | 0,0 | 0,0 | 0,0 | 0,4 | 0,0 | 5,3 | 0–4 |
| 0,0 | 0,0 | 0,0 | 0,0 | 0,0 | 0,0 | 5,3 | 5–9 |
| 0,8 | 0,0 | 0,0 | 0,0 | 0,0 | 0,0 | 7,1 | 10–14 |
| 1,7 | 0,0 | 0,0 | 0,0 | 0,0 | 0,0 | 25,1 | 15–19 |
| 1,4 | 0,3 | 0,7 | 0,0 | 0,0 | 1,0 | 39,3 | 20–24 |
| 1,4 | 0,3 | 0,9 | 0,0 | 0,6 | 0,3 | 58,0 | 25–29 |
| 3,2 | 3,2 | 0,3 | 0,0 | 1,6 | 1,1 | 77,6 | 30–34 |
| 3,8 | 2,0 | 3,4 | 0,9 | 5,8 | 0,9 | 111,9 | 35–39 |
| 7,6 | 7,8 | 6,3 | 3,5 | 13,2 | 3,7 | 172,9 | 40–44 |
| 15,8 | 17,7 | 14,7 | 17,2 | 26,0 | 8,6 | 324,1 | 45–49 |
| 30,3 | 30,6 | 43,5 | 75,5 | 42,3 | 17,7 | 594,0 | 50–54 |
| 53,9 | 65,8 | 100,6 | 197,8 | 66,8 | 31,7 | 1096,5 | 55–59 |
| 89,5 | 94,8 | 218,9 | 352,3 | 89,2 | 57,8 | 1828,4 | 60–64 |
| 148,1 | 130,9 | 345,7 | 585,9 | 133,7 | 118,0 | 2969,7 | 65–69 |
| 246,6 | 163,4 | 432,3 | 735,8 | 157,1 | 159,3 | 4161,4 | 70–74 |
| 287,7 | 203,2 | 416,2 | 691,9 | 154,7 | 203,2 | 5246,3 | 75–79 |
| 340,6 | 173,9 | 429,3 | 504,9 | 124,7 | 196,7 | 5795,0 | 80–84 |
| 324,3 | 154,2 | 290,6 | 450,1 | 93,9 | 260,5 | 6406,5 | 85+ |
| 50,0 | 39,5 | 86,2 | 140,7 | 38,5 | 33,5 | 949,4 | Total |

2 - 13. Pracovní neschopnost pro nemoc a úraz
Incapacity for work due to disease or injury

Pramen: ČSÚ

Source: CZSO

| Ukazatel | 1995 | 2000 | 2005 | 2010 | 2011 | 2012 | 2013 | 2014 | 2015 | 2016 | 2017 | Indicator |
|---|-------|-------|-------|-------|-------|-------|-------|-------|-------|-------|-------|---|
| Průměrná doba trvání 1 případu pracovní neschopnosti (kalendářní dny) | | | | | | | | | | | | Average duration of 1 case of incapacity for work (calendar days) |
| ženy | 24,4 | 28,0 | 32,8 | 44,7 | 44,1 | 46,1 | 44,0 | 45,8 | 42,7 | 43,0 | 42,6 | Females |
| muži | 25,3 | 28,3 | 33,8 | 45,7 | 45,1 | 47,9 | 45,5 | 48,0 | 44,8 | 45,2 | 44,3 | Males |
| muži | 23,6 | 27,7 | 31,8 | 43,6 | 43,0 | 44,1 | 42,3 | 43,4 | 40,5 | 40,7 | 40,6 | Males |
| Průměrné procento pracovní neschopnosti | | | | | | | | | | | | Average percentage of incapacity for work |
| ženy | 6,2 | 6,5 | 6,1 | 3,8 | 3,6 | 3,5 | 3,6 | 3,7 | 4,1 | 4,2 | 4,3 | Females |
| muži | 6,9 | 6,9 | 6,7 | 4,1 | 4,0 | 3,8 | 4,0 | 4,1 | 4,5 | 4,7 | 4,7 | Females |
| muži | 5,5 | 6,1 | 5,6 | 3,4 | 3,3 | 3,2 | 3,3 | 3,3 | 3,6 | 3,8 | 3,8 | Males |
| Počet nově hlášených případů pracovní neschopnosti | | | | | | | | | | | | New notified cases of incapacity for work due to disease or injury |
| Počet případů celkem (v tisících) | 4 325 | 3 812 | 3 029 | 1 325 | 1 269 | 1 227 | 1 331 | 1 315 | 1 563 | 1 633 | 1 708 | Total number of cases (thous.) |
| ženy | 2 154 | 1 900 | 1 501 | 682 | 664 | 633 | 693 | 683 | 812 | 849 | 893 | Females |
| muži | 2 171 | 1 912 | 1 528 | 643 | 605 | 594 | 638 | 632 | 752 | 784 | 814 | Males |
| na 100 nemocensky pojištěných | 91,9 | 84,4 | 68,2 | 30,7 | 30,1 | 27,4 | 30,0 | 29,5 | 34,7 | 35,7 | 36,5 | Per 100 of the sickness insured |
| ženy | 100,1 | 89,3 | 72,1 | 32,8 | 32,2 | 28,9 | 31,8 | 31,2 | 36,8 | 37,9 | 38,8 | Females |
| muži | 85,0 | 80,0 | 64,7 | 28,8 | 28,2 | 26,0 | 28,2 | 27,8 | 32,7 | 33,7 | 34,4 | Males |
| z toho pro nemoc | 85,9 | 78,6 | 63,3 | 27,6 | 27,2 | 23,9 | 26,3 | 25,7 | 30,7 | 31,5 | 32,3 | Due to disease |
| ženy | 96,7 | 86,1 | 69,1 | 30,8 | 30,3 | 26,5 | 29,3 | 28,7 | 34,1 | 34,9 | 35,8 | Females |
| muži | 76,8 | 72,0 | 58,1 | 24,6 | 29,9 | 26,0 | 28,2 | 27,8 | 27,5 | 28,3 | 29,0 | Males |
| Pracovní úraz | | | | | | | | | | | | Occupational injuries |
| Počet případů celkem (v tisících) | 106,3 | 92,9 | 82,0 | 51,7 | 47,1 | 44,1 | 42,9 | 45,1 | 46,3 | 47,4 | 47,5 | Total number of cases (thous.) |
| ženy | 25,2 | 20,6 | 21,2 | 15,0 | 13,5 | 12,7 | 12,5 | 13,3 | 14,2 | 14,8 | 14,9 | Females |
| muži | 81,1 | 72,3 | 60,9 | 36,7 | 33,6 | 31,5 | 30,4 | 31,7 | 32,1 | 32,6 | 32,6 | Males |
| na 100 000 nem. pojištěných | 2 257 | 2 057 | 1 847 | 1 199 | 1 119 | 986 | 967 | 1 009 | 1 028 | 1 036 | 1 017 | Per 100 000 of the sickness insured |
| ženy | 1 170 | 969 | 1 017 | 721 | 654 | 578 | 574 | 608 | 644 | 659 | 648 | Females |
| muži | 3 174 | 3 025 | 2 577 | 1 643 | 1 565 | 1 379 | 1 346 | 1 396 | 1 396 | 1 400 | 1 374 | Males |
| Smrtelný prac. úraz | | | | | | | | | | | | Fatal occupational injuries |
| Počet případů celkem | 281 | 223 | 163 | 121 | 125 | 112 | 112 | 117 | 131 | 104 | 95 | Total number of cases |
| ženy | 18 | 9 | 13 | 9 | 8 | 2 | 7 | 2 | 11 | 3 | 4 | Females |
| muži | 263 | 214 | 150 | 112 | 117 | 110 | 105 | 115 | 120 | 101 | 91 | Males |
| na 100 000 nem. pojištěných | 6,0 | 4,9 | 3,7 | 2,8 | 3,0 | 2,5 | 2,5 | 2,6 | 2,9 | 2,3 | 2,0 | Per 100 000 of the sickness insured |
| ženy | 0,8 | 0,4 | 0,6 | 0,4 | 0,4 | 0,1 | 0,3 | 0,1 | 0,5 | 0,1 | 0,2 | Females |
| muži | 10,3 | 9,0 | 6,4 | 5,0 | 5,5 | 4,8 | 4,6 | 5,1 | 5,2 | 4,3 | 3,8 | Males |
| Mimopracovní úraz | | | | | | | | | | | | Other injuries |
| Počet případů celkem v tis. | 174,9 | 166,9 | 136,6 | 85,3 | 77,1 | 115,4 | 120,5 | 123,4 | 133,3 | 145,0 | 149,1 | Total number of cases (thous.) |
| ženy | 47,6 | 46,8 | 40,8 | 27,9 | 24,8 | 39,1 | 41,4 | 42,0 | 46,2 | 51,8 | 55,1 | Females |
| muži | 127,4 | 120,1 | 95,7 | 57,4 | 52,3 | 76,4 | 79,1 | 81,5 | 87,0 | 93,2 | 94,1 | Males |
| na 100 000 nem. pojištěných | 3 716 | 3 694 | 3 074 | 1 978 | 1 831 | 2 581 | 2 714 | 2 765 | 2 957 | 3 173 | 3 192 | Per 100 000 of the sickness insured |
| ženy | 2 210 | 2 201 | 1 962 | 1 341 | 1 203 | 1 783 | 1 900 | 1 915 | 2 096 | 2 311 | 2 392 | Females |
| muži | 4 984 | 5 024 | 4 054 | 2 569 | 2 434 | 3 348 | 3 498 | 3 584 | 3 783 | 4 003 | 3 970 | Males |

2 - 14. Průměrné výdaje zdravotních pojišťoven na jednoho pojištěnce podle vybraných diagnóz, pohlaví a věkových skupin v roce 2016

Average expenditure of health insurance companies per sickness-insured person by selected diagnosis, sex, and age group in 2016

Pramen: ČSÚ

Source: CZSO

v Kč

CZK

| Věková skupina (v letech) Age group (years) | 09 Nemoci oběhové soustavy Diseases of the circulatory system | | 11 Nemoci trávicí soustavy Diseases of the digestive system | | 02 Novotvary Neoplasms | | 14 Nemoci močové a pohlavní soustavy Diseases of the genitourinary system | | 13 Nemoci svalové soustavy Diseases of the musculoskeletal system | |
|--|--|---------------|--|---------------|---------------------------|---------------|--|---------------|--|---------------|
| | ženy Females | muži Males | ženy Females | muži Males | ženy Females | muži Males | ženy Females | muži Males | ženy Females | muži Males |
| 0-4 | 55 | 57 | 262 | 343 | 364 | 380 | 214 | 193 | 91 | 115 |
| 5-9 | 36 | 57 | 609 | 580 | 290 | 409 | 134 | 137 | 228 | 224 |
| 10-14 | 71 | 82 | 1 285 | 1 003 | 341 | 394 | 138 | 160 | 702 | 400 |
| 15-19 | 167 | 182 | 1 333 | 1 025 | 427 | 479 | 592 | 181 | 860 | 549 |
| 20-24 | 192 | 188 | 1 061 | 846 | 325 | 267 | 844 | 189 | 504 | 413 |
| 25-29 | 301 | 240 | 1 133 | 996 | 438 | 326 | 1 318 | 305 | 596 | 516 |
| 30-34 | 342 | 347 | 1 100 | 1 018 | 679 | 403 | 1 620 | 423 | 764 | 635 |
| 35-39 | 486 | 520 | 1 115 | 1 070 | 1 099 | 579 | 1 540 | 496 | 1 064 | 831 |
| 40-44 | 650 | 839 | 1 226 | 1 204 | 1 597 | 792 | 1 162 | 595 | 1 546 | 1 033 |
| 45-49 | 987 | 1 442 | 1 359 | 1 367 | 2 203 | 1 741 | 1 265 | 784 | 2 067 | 1 272 |
| 50-54 | 1 219 | 2 412 | 1 441 | 1 480 | 2 680 | 1 950 | 1 319 | 1 160 | 2 659 | 1 609 |
| 55-59 | 1 728 | 3 879 | 1 556 | 1 684 | 3 076 | 3 259 | 1 397 | 1 679 | 3 079 | 2 024 |
| 60-64 | 2 474 | 5 648 | 1 677 | 1 951 | 6 684 | 5 537 | 1 582 | 2 311 | 3 008 | 2 301 |
| 65-69 | 3 925 | 8 138 | 1 846 | 2 270 | 4 727 | 6 952 | 2 107 | 3 340 | 3 600 | 2 441 |
| 70-74 | 5 927 | 10 415 | 1 976 | 2 652 | 5 139 | 8 644 | 2 774 | 4 316 | 4 195 | 2 762 |
| 75-79 | 8 167 | 12 534 | 2 215 | 2 699 | 4 333 | 8 538 | 3 244 | 4 733 | 4 272 | 2 755 |
| 80-84 | 10 823 | 13 682 | 2 441 | 2 902 | 3 262 | 6 148 | 3 956 | 5 209 | 3 447 | 2 240 |
| 85+ | 13 907 | 14 470 | 2 639 | 3 063 | 1 676 | 3 345 | 4 899 | 5 580 | 2 498 | 1 781 |
| Průměr Average | 2 135 | 2 736 | 1 385 | 1 369 | 2 252 | 2 270 | 1 505 | 1 246 | 1 901 | 1 204 |

Graf 2-7 Průměrné náklady na léčení novotvarů v roce 2016
Average costs of treatment of neoplasms in 2016

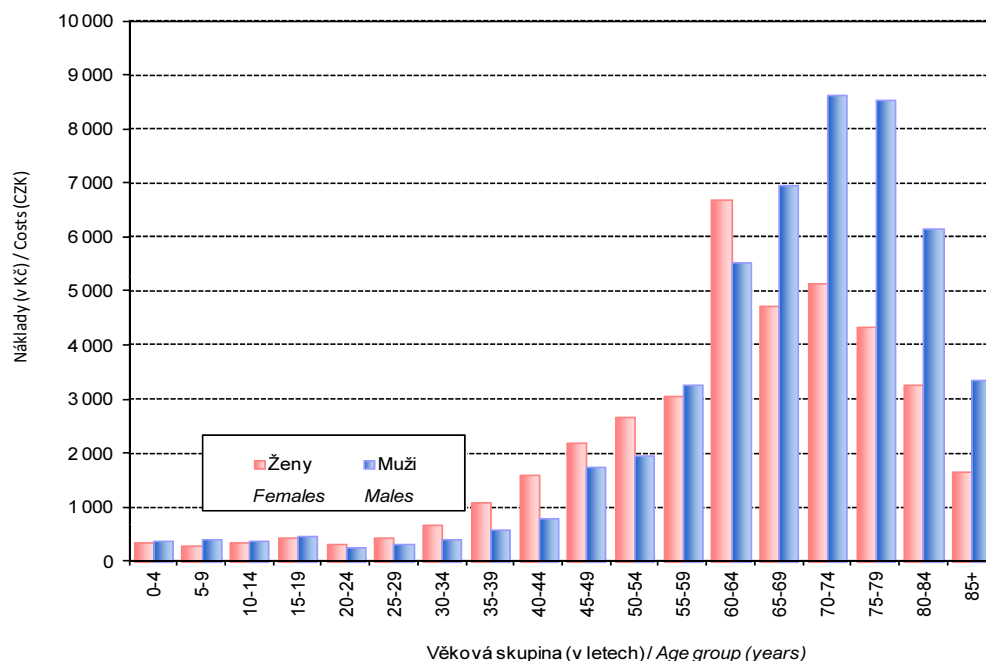

Graf 2-8 Průměrné náklady na léčení nemocí oběhové soustavy v roce 2016
Average costs of treatment of the circulatory system diseases in 2016

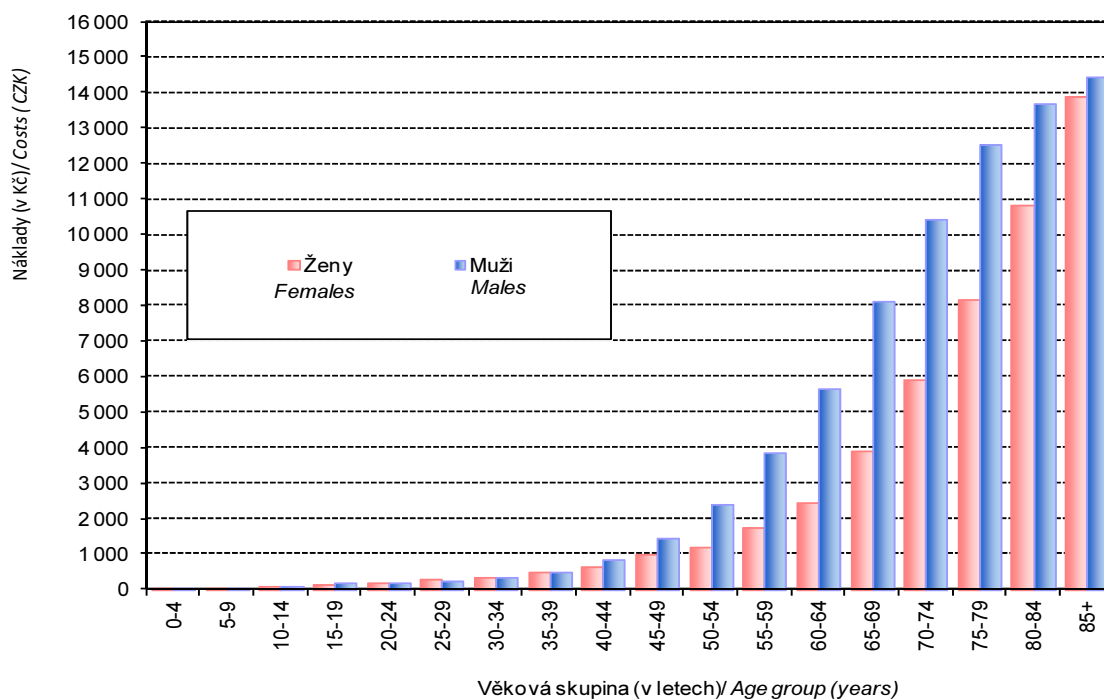

Graf 2-9 Průměrné náklady na léčení nemocí močové a pohlavní soustavy v roce 2016
Average costs per treatment of the genitourinary system diseases in 2016

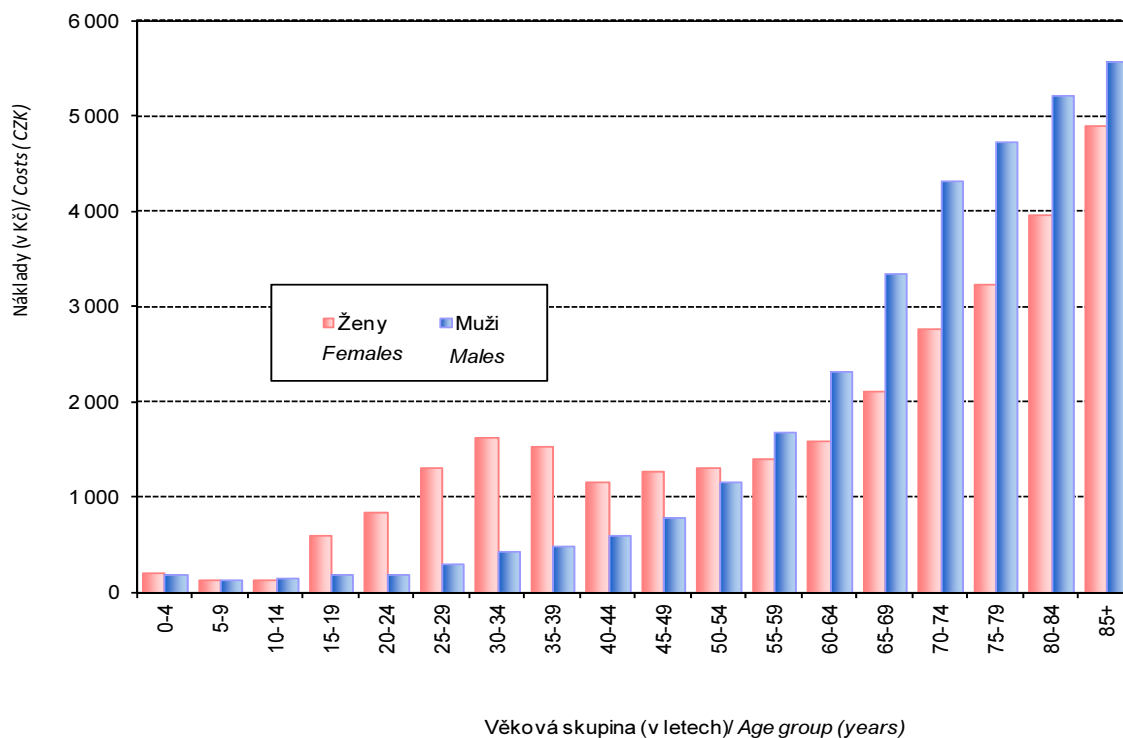

2 - 15. Výdaje zdravotních pojišťoven na 1 pojištěnce podle pohlaví a věkových skupin
Expenditure of health insurance companies per sickness-insured person by sex and age group

Pramen: ČSÚ

Source: CZSO

v Kč

CZK

| Věková skupina (v letech) Age group (years) | 2000 | | 2005 | | 2010 | | 2015 | | 2016 | | Index 2016/2000 | |
|--|-----------------|---------------|-----------------|---------------|-----------------|---------------|-----------------|---------------|-----------------|---------------|-----------------|---------------|
| | ženy Females | muži Males | ženy Females | muži Males | ženy Females | muži Males | ženy Females | muži Males | ženy Females | muži Males | ženy Females | muži Males |
| 0-4 | 9 542 | 10 796 | 11 960 | 13 701 | 12 598 | 15 987 | 16 672 | 19 113 | 16 912 | 19 277 | 177,2 | 178,6 |
| 5-9 | 5 190 | 5 518 | 7 316 | 8 232 | 7 342 | 9 102 | 8 520 | 10 089 | 8 651 | 10 190 | 166,7 | 184,7 |
| 10-14 | 5 562 | 5 743 | 7 697 | 7 901 | 9 571 | 8 883 | 10 357 | 10 280 | 10 404 | 10 733 | 187,1 | 186,9 |
| 15-19 | 6 531 | 5 438 | 8 573 | 6 846 | 9 939 | 8 037 | 12 329 | 10 219 | 12 459 | 10 123 | 190,8 | 186,1 |
| 20-24 | 7 265 | 4 908 | 8 648 | 6 022 | 9 858 | 6 871 | 11 554 | 8 409 | 12 112 | 8 578 | 166,7 | 174,8 |
| 25-29 | 8 642 | 5 300 | 11 504 | 6 632 | 14 449 | 8 246 | 15 103 | 9 271 | 15 484 | 9 708 | 179,2 | 183,2 |
| 30-34 | 8 232 | 5 458 | 11 626 | 7 372 | 16 678 | 9 175 | 16 860 | 10 318 | 17 347 | 10 748 | 210,7 | 196,9 |
| 35-39 | 8 275 | 5 918 | 11 669 | 8 270 | 13 348 | 9 779 | 16 307 | 11 794 | 16 906 | 12 149 | 204,3 | 205,3 |
| 40-44 | 9 335 | 7 266 | 12 421 | 9 797 | 15 678 | 13 683 | 16 630 | 13 352 | 17 243 | 13 823 | 184,7 | 190,2 |
| 45-49 | 11 638 | 9 518 | 15 473 | 13 032 | 17 178 | 14 330 | 19 279 | 16 261 | 20 244 | 17 097 | 174,0 | 179,6 |
| 50-54 | 14 432 | 12 704 | 18 896 | 17 967 | 23 971 | 22 364 | 22 598 | 20 960 | 23 213 | 21 901 | 160,8 | 172,4 |
| 55-59 | 15 721 | 16 531 | 21 546 | 23 708 | 24 767 | 27 176 | 26 195 | 28 125 | 27 010 | 29 048 | 171,8 | 175,7 |
| 60-64 | 17 657 | 18 384 | 25 425 | 29 627 | 28 734 | 38 321 | 30 109 | 37 220 | 31 114 | 38 049 | 176,2 | 207,0 |
| 65-69 | 20 939 | 21 462 | 30 171 | 35 787 | 38 492 | 43 593 | 28 332 | 47 511 | 27 061 | 35 657 | 129,2 | 166,1 |
| 70-74 | 23 638 | 25 752 | 36 514 | 44 283 | 44 924 | 51 113 | 45 525 | 47 879 | 45 387 | 59 108 | 192,0 | 229,5 |
| 75-79 | 26 370 | 28 254 | 40 272 | 47 931 | 47 507 | 58 577 | 51 353 | 63 113 | 39 046 | 64 924 | 148,1 | 229,8 |
| 80-84 | 29 632 | 30 144 | 42 437 | 48 148 | 50 350 | 58 814 | 57 337 | 65 115 | 58 510 | 66 387 | 197,5 | 220,2 |
| 85+ | 29 043 | 25 700 | 44 717 | 45 398 | 55 365 | 56 108 | 63 088 | 65 975 | 64 169 | 67 565 | 220,9 | 262,9 |
| Průměr Average | 12 273 | 10 099 | 17 644 | 15 463 | 21 738 | 19 502 | 23 326 | 21 677 | 23 385 | 22 103 | 190,5 | 218,9 |

Graf 2-10 Výdaje zdravotních pojišťoven na 1 pojištěnce podle pohlaví a věkových skupin v roce 2016

Expenditure of health insurance companies per sickness-insured person by sex and age group in 2016

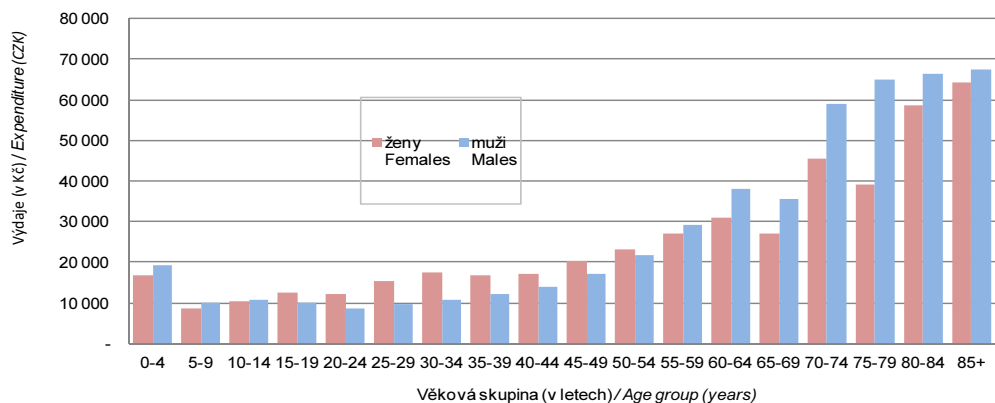

2 - 16. Výdaje zdravotních pojišťoven na zdravotní péči v České republice podle pohlaví a věkových skupin
Expenditure of health insurance companies on health care in the Czech Republic by sex and age group

Pramen: ČSÚ

Source: CZSO

v milionech Kč

CZK million

| Věková skupina (v letech) Age group (years) | 2000 | | 2005 | | 2010 ¹⁾ | | 2015 | | 2016 | | Index 2016/2000 | |
|--|-----------------|---------------|-----------------|---------------|--------------------|---------------|-----------------|---------------|-----------------|---------------|-----------------|---------------|
| | ženy Females | muži Males | ženy Females | muži Males | ženy Females | muži Males | ženy Females | muži Males | ženy Females | muži Males | ženy Females | muži Males |
| 0-4 | 1 981 | 2 366 | 2 712 | 3 277 | 4 072 | 5 256 | 4 523 | 5 453 | 4 581 | 5 493 | 231,3 | 232,2 |
| 5-9 | 1 453 | 1 631 | 1 565 | 1 857 | 2 188 | 2 716 | 2 400 | 2 980 | 2 486 | 3 066 | 171,1 | 188,0 |
| 10-14 | 1 731 | 1 866 | 2 137 | 2 302 | 2 627 | 2 584 | 2 404 | 2 526 | 2 487 | 2 709 | 143,7 | 145,2 |
| 15-19 | 2 133 | 1 863 | 2 660 | 2 223 | 3 385 | 2 964 | 2 756 | 2 419 | 2 771 | 2 389 | 129,9 | 128,2 |
| 20-24 | 2 957 | 2 101 | 2 838 | 2 097 | 3 673 | 2 831 | 3 360 | 2 602 | 3 313 | 2 501 | 112,0 | 119,1 |
| 25-29 | 3 398 | 2 205 | 4 662 | 2 869 | 5 446 | 3 503 | 4 904 | 3 193 | 5 023 | 3 343 | 147,8 | 151,6 |
| 30-34 | 2 659 | 1 868 | 4 675 | 3 132 | 7 589 | 4 650 | 5 809 | 3 784 | 5 905 | 3 892 | 222,1 | 208,3 |
| 35-39 | 2 677 | 2 011 | 3 798 | 2 848 | 5 975 | 4 780 | 6 921 | 5 319 | 6 859 | 5 257 | 256,2 | 261,4 |
| 40-44 | 3 132 | 2 502 | 4 049 | 3 355 | 5 759 | 5 368 | 6 825 | 5 809 | 7 377 | 6 240 | 235,5 | 249,4 |
| 45-49 | 4 523 | 3 695 | 5 106 | 4 376 | 6 229 | 5 499 | 6 456 | 5 722 | 6 882 | 6 111 | 152,1 | 165,4 |
| 50-54 | 5 702 | 4 865 | 7 242 | 6 760 | 8 664 | 8 201 | 7 485 | 7 162 | 7 828 | 7 623 | 137,3 | 156,7 |
| 55-59 | 4 944 | 4 817 | 8 357 | 8 703 | 10 095 | 10 631 | 8 775 | 9 294 | 8 668 | 9 266 | 175,3 | 192,4 |
| 60-64 | 4 247 | 3 797 | 7 756 | 7 980 | 11 523 | 13 828 | 11 347 | 12 950 | 11 547 | 13 120 | 271,9 | 345,5 |
| 65-69 | 5 073 | 4 066 | 6 887 | 6 569 | 11 942 | 11 282 | 10 376 | 14 882 | 10 067 | 11 409 | 198,4 | 280,6 |
| 70-74 | 5 561 | 4 075 | 7 836 | 6 727 | 10 182 | 8 650 | 12 546 | 10 148 | 13 125 | 13 165 | 236,0 | 323,1 |
| 75-79 | 5 332 | 3 171 | 7 814 | 5 543 | 9 707 | 7 730 | 9 724 | 7 976 | 7 719 | 8 696 | 144,8 | 274,2 |
| 80-84 | 2 402 | 1 173 | 6 060 | 3 243 | 8 071 | 5 092 | 8 626 | 5 488 | 8 631 | 5 557 | 359,3 | 473,7 |
| 85+ | 2 560 | 883 | 3 156 | 1 171 | 6 435 | 2 772 | 8 247 | 3 514 | 8 758 | 3 837 | 342,1 | 434,5 |
| Průměr Average | 62 466 | 48 956 | 89 309 | 75 033 | 123 557 | 108 332 | 123 485 | 111 221 | 124 027 | 113 673 | 198,6 | 232,2 |

¹⁾ Od roku 2010 byla data přepočtena podle nové metodiky Systém of Health Accounts 2011.

¹⁾ Data has been recalculated according to the new methodology of the System of Health Accounts 2011.



2 - 17. Výdaje na regulační poplatky za pohotovost podle věku a pohlaví
Expenditure on emergency regulation fees by age and sex

Pramen: ČSÚ

Source: CZSO

v Kč

CZK thousand

| Věková skupina (v letech) Age group (years) | 2008 | | 2010 | | 2014 | | 2015 | | 2016 | |
|--|-----------------|---------------|-----------------|---------------|-----------------|---------------|-----------------|---------------|-----------------|---------------|
| | ženy Females | muži Males | ženy Females | muži Males | ženy Females | muži Males | ženy Females | muži Males | ženy Females | muži Males |
| 0-4 | 10 121 | 12 244 | 11 282 | 13 524 | 10 699 | 12 705 | 10 212 | 12 124 | 10 414 | 12 531 |
| 5-9 | 5 965 | 7 020 | 6 495 | 7 593 | 7 415 | 8 504 | 7 727 | 8 820 | 8 011 | 9 199 |
| 10-14 | 4 162 | 5 011 | 4 320 | 4 949 | 4 396 | 4 788 | 4 803 | 5 197 | 5 252 | 5 681 |
| 15-19 | 5 984 | 6 336 | 6 207 | 6 395 | 5 135 | 4 909 | 5 329 | 4 945 | 5 703 | 5 114 |
| 20-24 | 7 481 | 7 861 | 7 911 | 7 938 | 8 103 | 7 687 | 8 006 | 7 565 | 8 155 | 7 475 |
| 25-29 | 7 439 | 8 272 | 7 652 | 7 795 | 7 524 | 7 392 | 7 754 | 7 427 | 8 224 | 7 797 |
| 30-34 | 7 926 | 9 014 | 8 575 | 8 848 | 7 199 | 7 206 | 7 257 | 7 170 | 7 513 | 7 204 |
| 35-39 | 5 709 | 6 771 | 7 357 | 7 761 | 7 632 | 8 142 | 7 729 | 8 118 | 7 610 | 8 018 |
| 40-44 | 4 761 | 5 673 | 5 165 | 5 766 | 5 795 | 6 564 | 6 443 | 7 189 | 6 986 | 7 573 |
| 45-49 | 3 947 | 4 505 | 4 640 | 5 085 | 4 392 | 4 920 | 4 743 | 5 124 | 5 023 | 5 317 |
| 50-54 | 4 512 | 4 642 | 4 481 | 4 587 | 4 013 | 4 149 | 4 416 | 4 567 | 4 645 | 4 709 |
| 55-59 | 4 251 | 4 194 | 4 684 | 4 610 | 3 970 | 3 939 | 4 009 | 4 015 | 4 013 | 3 973 |
| 60-64 | 3 633 | 3 442 | 4 300 | 3 999 | 3 893 | 3 709 | 4 071 | 3 888 | 4 110 | 3 959 |
| 65-69 | 2 600 | 2 197 | 3 182 | 2 712 | 3 616 | 3 174 | 3 882 | 3 417 | 4 023 | 3 490 |
| 70-74 | 2 222 | 1 589 | 2 407 | 1 826 | 2 853 | 2 199 | 3 051 | 2 404 | 3 250 | 2 560 |
| 75-79 | 2 353 | 1 512 | 2 418 | 1 610 | 2 254 | 1 498 | 2 411 | 1 636 | 2 504 | 1 728 |
| 80-84 | 1 897 | 1 069 | 2 002 | 1 160 | 2 073 | 1 259 | 2 129 | 1 354 | 2 091 | 1 291 |
| 85+ | 1 207 | 621 | 1 471 | 737 | 1 848 | 996 | 1 930 | 1 055 | 1 961 | 1 112 |
| Celkem/ Total | 86 171 | 91 974 | 94 548 | 96 896 | 92 811 | 93 740 | 95 903 | 96 016 | 99 487 | 98 732 |
| Celkový součet/ Total sum | 178 145 | | 191 444 | | 186 551 | | 191 919 | | 198 219 | |

2 - 18. Živě narozené děti s vrozenou vadou zjištěnou do 1 roku věku ¹⁾
Live births with congenital malformation diagnosed up to 1 year of age ¹⁾

Pramen: ÚZIS ČR

Source: IHIS CR

| Rok Year | Absolutně Number | | | | Na 10 000 živě narozených Per 10 000 live births | | |
|--------------------|---------------------|--------------------|--------------------|-----------------|---|--------------------|-----------------|
| | muži In males | ženy In females | neudáno Unknown | celkem Total | muži In males | ženy In females | celkem Total |
| 1994 | 1 221 | 905 | 1 | 2 127 | 223,2 | 174,5 | 199,6 |
| 1995 | 1 307 | 923 | 5 | 2 235 | 264,5 | 197,7 | 232,6 |
| 1996 | 1 242 | 874 | 3 | 2 119 | 267,5 | 198,4 | 234,2 |
| 1997 | 1 514 | 1 039 | 2 | 2 555 | 325,1 | 235,7 | 281,8 |
| 1998 | 1 435 | 1 008 | 1 | 2 444 | 308,1 | 229,3 | 270,0 |
| 1999 | 1 619 | 1 141 | - | 2 760 | 353,3 | 261,4 | 308,5 |
| 2000 | 2 212 | 1 555 | 1 | 3 768 | 470,0 | 354,7 | 414,5 |
| 2001 | 2 170 | 1 492 | - | 3 662 | 465,5 | 338,3 | 403,7 |
| 2002 | 2 158 | 1 581 | - | 3 739 | 452,3 | 350,8 | 403,0 |
| 2003 | 2 205 | 1 632 | - | 3 837 | 458,1 | 358,3 | 409,6 |
| 2004 | 2 232 | 1 496 | - | 3 728 | 444,1 | 315,6 | 381,7 |
| 2005 | 2 263 | 1 540 | - | 3 803 | 431,4 | 309,5 | 372,1 |
| 2006 | 2 285 | 1 491 | 4 | 3 780 | 418,4 | 291,7 | 357,1 |
| 2007 | 2 725 | 1 899 | 4 | 4 628 | 467,2 | 338,7 | 404,3 |
| 2008 | 2 832 | 1 992 | - | 4 824 | 449,1 | 327,9 | 390,1 |
| 2009 | 2 863 | 2 026 | - | 4 889 | 454,7 | 329,1 | 393,2 |
| 2010 | 3 055 | 2 054 | - | 5 109 | 507,3 | 360,8 | 436,1 |
| 2011 | 2 954 | 1 870 | - | 4 824 | 529,5 | 353,6 | 443,9 |
| 2012 | 3 084 | 2 099 | - | 5 183 | 555,3 | 395,7 | 477,4 |
| 2013 | 2 813 | 1 816 | - | 4 629 | 514,2 | 348,9 | 433,6 |
| 2014 | 2 772 | 1 813 | 1 | 4 586 | 491,4 | 339,2 | 417,4 |
| 2015 | 2 630 | 1 750 | - | 4 380 | 462,9 | 324,4 | 395,4 |
| 2016 ²⁾ | - | - | - | - | - | - | - |

¹⁾ Uváděny podle roku narození dítěte. Od roku 2000 doplněny i vývojové vady nahlášené ve Zprávě o novorozenci, ale nedohlášené na Hlášení o vývojových vadách.

¹⁾ Given by the year of the childbirth. Since 2000 includes congenital malformations notified in the Newborn Report, but not also reported in the Congenital Malformation Report.

²⁾ Data za rok 2016 nejsou k dispozici.

²⁾ Data for 2016 is not available.

Graf 2-11 Živě narození s vrozenou vadou na 10 000 živě narozených
Live births with congenital malformation per 10 000 live births

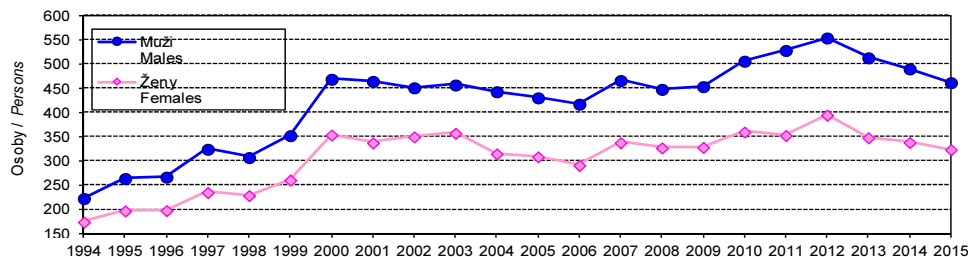

Graf 2-12 Vrozené vady u živě narozených v roce 2015
Congenital malformation in live births in 2015

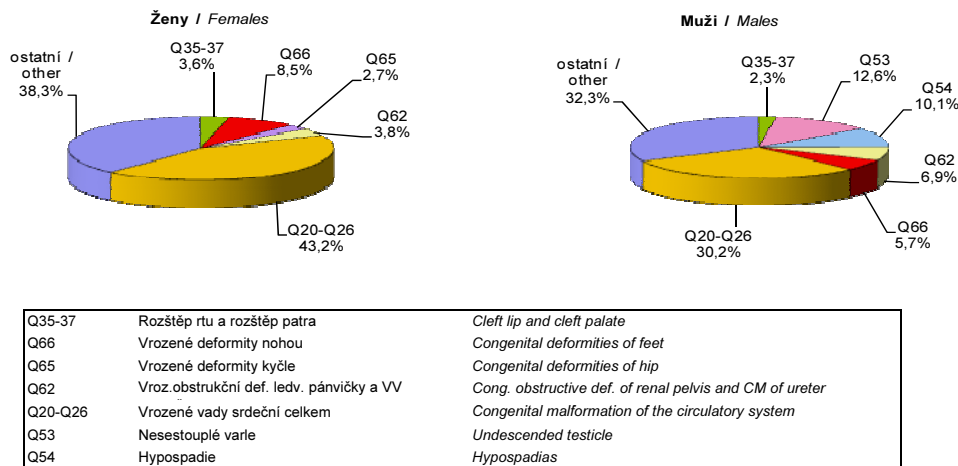

2 - 19. Potraty podle druhu a způsobu provedení

Abortions by type and procedure of the abortion

Pramen: ÚZIS ČR

Source: IHIS CR

| Rok Year | Potraty celkem vč. MDT Abortions, total, incl. ectopic pregnancies | Samovolné potraty Spontaneous abortions | Umělá přerušení těhotenství Legal induced abortions | | | | Ostatní potraty Other abortions | Mimoděložní těhotenství (MDT) Ectopic pregnancies | Potraty celkem bez MDT Abortions, total, excl. ectopic pregnancies |
|--------------------|---|--|--|--|---------------------------------------|-----------------------------|------------------------------------|--|---|
| | | | celkem Total | z toho ze zdr. důvodů Therapeutic abortions | mini interrupce Vacuum aspirations | jiné legální Other legal | | | |
| 1993 | 84 037 | 13 076 | 69 398 | 15 738 | 56 982 | 12 416 | 3 | 1 560 | 82 477 |
| 1995 | 60 143 | 10 397 | 48 286 | 11 679 | 40 755 | 7 531 | 12 | 1 448 | 58 695 |
| 2000 | 44 894 | 10 972 | 32 530 | 6 338 | 26 785 | 5 745 | 15 | 1 377 | 43 517 |
| 2001 | 42 481 | 10 769 | 30 358 | 5 877 | 24 483 | 5 875 | 2 | 1 352 | 41 129 |
| 2002 | 40 992 | 10 853 | 28 850 | 5 429 | 23 322 | 5 528 | 23 | 1 266 | 39 726 |
| 2003 | 39 644 | 11 235 | 27 122 | 5 214 | 21 575 | 5 547 | 54 | 1 233 | 38 411 |
| 2004 ¹⁾ | 41 324 | 12 402 | 27 574 | 4 597 | 21 715 | 5 859 | 9 | 1 339 | 39 985 |
| 2005 | 40 023 | 12 245 | 26 453 | 4 678 | 20 519 | 5 934 | 1 | 1 324 | 38 699 |
| 2006 | 39 959 | 13 326 | 25 352 | 4 779 | 19 537 | 5 815 | 3 | 1 278 | 38 681 |
| 2007 | 40 917 | 14 102 | 25 414 | 4 789 | 19 201 | 6 213 | - | 1 401 | 39 516 |
| 2008 | 41 446 | 14 273 | 25 760 | 4 569 | 19 343 | 6 417 | - | 1 413 | 40 033 |
| 2009 | 40 528 | 14 629 | 24 636 | 4 567 | 18 211 | 6 425 | - | 1 263 | 39 265 |
| 2010 | 39 273 | 13 981 | 23 998 | 4 423 | 17 797 | 6 201 | 7 | 1 287 | 37 986 |
| 2011 | 38 864 | 13 637 | 24 055 | 4 400 | 17 701 | 6 354 | - | 1 172 | 37 692 |
| 2012 | 37 734 | 13 516 | 23 032 | 4 488 | 16 768 | 6 264 | - | 1 186 | 36 548 |
| 2013 | 37 687 | 13 708 | 22 714 | 4 350 | 16 439 | 6 275 | - | 1 265 | 36 422 |
| 2014 | 36 957 | 13 857 | 21 893 | 4 430 | 15 664 | 6 229 | - | 1 207 | 35 750 |
| 2015 | 35 761 | 14 082 | 20 403 | 4 114 | 14 413 | 5 990 | - | 1 276 | 34 485 |
| 2016 | 35 921 | 14 212 | 20 406 | 4 228 | 13 847 | 6 559 | 3 | 1 300 | 34 621 |
| 2017 | 35 012 | 14 190 | 19 415 | 3 918 | 13 296 | 6 119 | 2 | 1 405 | 33 607 |

¹⁾ Od roku 2004 jsou zahrnuty i potraty cizinek.

¹⁾ Since 2004 includes abortions in female foreigners.

Graf 2-13 Živě narozené děti, umělá přerušení těhotenství a samovolné potraty

Trends in live births, and in induced and spontaneous abortions

Trend of numbers of live births, induced and spontaneous abortions

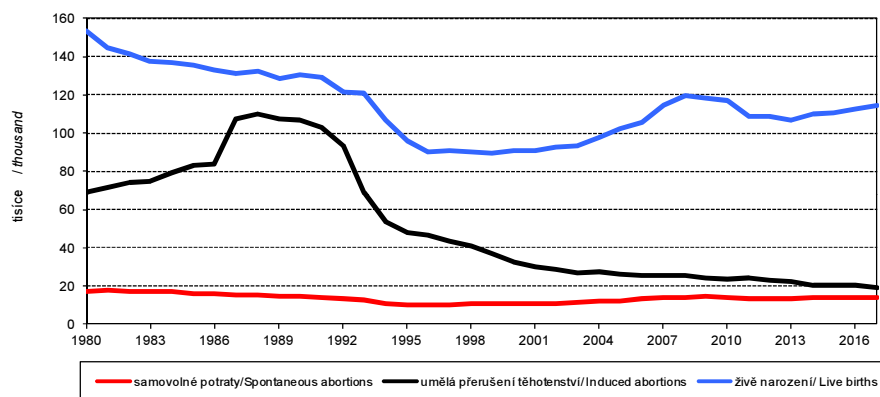

Pozn.: Od roku 2004 jsou zahrnuty potraty cizinek.

Note: Includes abortions of female foreigners since 2004.

Graf č. 2.14.: Ženy užívající antikoncepci (absolutně v tisících)
Women practising contraception (thousand)

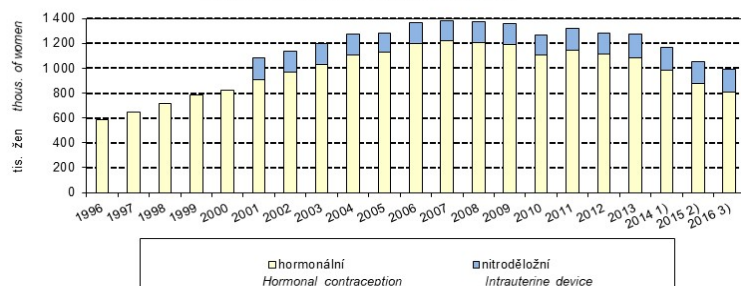

¹⁾ Vzhledem k přechodu na nový elektronický systém sběru dat a s tím spojenou nižší odevzdanost příslušného statistického výkazu (71% za rok 2014) jsou údaje za rok 2014 upraveny podle trendu časové řady.

²⁾ V roce 2015 činila úspěšnost sběru 87%.

³⁾ V roce 2016 činila úspěšnost sběru 86%.

¹⁾ Because there was a lower response rate after the survey was transferred to an electronic data collecting system (mere 71% in 2004), data for 2004 were adjusted according to the time series trend.

²⁾ The response rate in 2015 was 87%.

³⁾ The response rate in 2016 was 86%.

2 - 21. Pracovní úrazy podle pohlaví a závažnosti jako standardizovaná míra, 2016, mezinárodní srovnání
Occupational injuries by sex and severity as standardised incidence rate in 2016, international comparison

Pramen: Eurostat
K 15. říjnu 2018.

Source: Eurostat
As at 15 Oct 2018.

na 100 000 obyvatel

per 100 000 population

| Území, země | Vážné úrazy ¹⁾ <i>Serious injuries¹⁾</i> | | | Smrtelné úrazy ²⁾ <i>Fatal injuries²⁾</i> | | | Territory, country |
|------------------------|---|------------------------|----------------------|--|------------------------|----------------------|------------------------|
| | celkem <i>Total</i> | ženy <i>Females</i> | muži <i>Males</i> | celkem <i>Total</i> | ženy <i>Females</i> | muži <i>Males</i> | |
| EU 28 | 1 699,0 | 1 002,0 | 2 124,7 | 2,2 | 0,3 | 3,4 | EU28 |
| Belgie | 1 972,2 | 996,7 | 2 532,7 | 2,3 | 0,4 | 3,4 | Belgium |
| Bulharsko | 76,0 | 44,1 | 100,4 | 3,6 | 0,1 | 6,2 | Bulgaria |
| Česká republika | 921,9 | 703,4 | 1 069,6 | 2,2 | 0,2 | 3,4 | Czech Republic |
| Dánsko | 1 813,0 | 1 066,3 | 2 149,7 | 1,9 | 1,3 | 2,3 | Denmark |
| Estonsko | 1 210,4 | 754,7 | 1 570,1 | 4,6 | 0,0 | 7,6 | Estonia |
| Finsko | 1 860,2 | 1 153,8 | 2 259,6 | 1,6 | 0,0 | 2,4 | Finland |
| Francie | 3 409,2 | 2 460,1 | 3 918,3 | 4,1 | 0,9 | 5,9 | France |
| Chorvatsko | 984,3 | 637,6 | 2 476,9 | 3,1 | 0,4 | 14,2 | Croatia |
| Irsko | 768,9 | 633,0 | 890,5 | 2,7 | 0,0 | 3,6 | Ireland |
| Itálie | 2 117,4 | 1 224,4 | 2 636,4 | 3,9 | 0,3 | 5,9 | Italy |
| Kypr | 716,7 | 433,7 | 903,7 | 1,9 | 0,0 | 2,9 | Cyprus |
| Litva | 332,7 | 227,8 | 430,4 | 4,4 | 0,2 | 7,8 | Lithuania |
| Lotyšsko | 235,9 | 149,1 | 300,0 | 5,5 | 1,2 | 8,5 | Latvia |
| Lucembursko | 2 510,8 | 1 561,7 | 2 981,8 | 10,8 | 0,0 | 15,1 | Luxembourg |
| Maďarsko | 722,2 | 568,1 | 837,4 | 2,8 | 0,4 | 4,1 | Hungary |
| Malta | 1 507,4 | 535,8 | 1 879,8 | 4,0 | 0,0 | 5,9 | Malta |
| Německo | 2 079,0 | 999,9 | 2 781,9 | 1,1 | 0,1 | 1,8 | Germany |
| Nizozemsko | 1 304,1 | 1 097,0 | 1 428,1 | 0,7 | 0,1 | 1,0 | Netherlands |
| Polsko | 537,7 | 413,1 | 618,9 | 1,6 | 0,1 | 2,6 | Poland |
| Portugalsko | 3 589,5 | 2 199,2 | 4 514,2 | 4,0 | 0,1 | 6,4 | Portugal |
| Rakousko | 2 102,3 | 895,3 | 3 091,9 | 5,4 | 0,7 | 9,6 | Austria |
| Rumunsko | 87,4 | 50,7 | 115,8 | 6,1 | 0,6 | 9,4 | Romania |
| Řecko | 229,1 | 134,7 | 287,6 | 1,9 | 0,1 | 3,0 | Greece |
| Slovensko | 533,5 | 415,9 | 627,8 | 2,7 | 0,7 | 4,4 | Slovakia |
| Slovinsko | 1 556,7 | 872,2 | 1 954,5 | 2,2 | 0,0 | 3,3 | Slovenia |
| Španělsko | 3 209,8 | 1 809,5 | 4 035,0 | 2,9 | 0,2 | 4,4 | Spain |
| Švédsko | 796,2 | 550,8 | 927,0 | 1,2 | 0,2 | 1,7 | Sweden |
| Velká Británie | 864,6 | 564,9 | 1 028,2 | 1,5 | 0,2 | 2,1 | United Kingdom |
| Ostatní země | | | | | | | Other countries |
| Norsko | 358,3 | 215,5 | 432,1 | 2,4 | 0,2 | 3,5 | Norway |
| Švýcarsko | 2 675,2 | 1 474,8 | 3 258,0 | 2,7 | 0,0 | 4,0 | Switzerland |

¹⁾ Pracovním úrazem se rozumí jednotlivá událost při plnění pracovních úkolů, která vede k poškození tělesného nebo duševního zdraví. Údaje zahrnují pouze úrazy spojené s více než 3 dny pracovní neschopnosti.

²⁾ Smrtelný pracovní úraz je definován jako úraz, který vede ke smrti oběti během 1 roku od nehody.

¹⁾ The occupational injury shall mean an event in the course of work which leads to physical or mental harm. The data include only occupational injuries involving more than 3 calendar days of incapacity for work.

²⁾ The fatal occupational injury is defined as an occupational injury which leads to the death within the period of one year from the day on which the injury occurred.

2 - 22. Úmrtnost podle věku a pohlaví ve vybraných letech
Mortality rate by age and sex in selected years

Pramen: ČSÚ

Source: CZSO

| Věková skupina (v letech) Age group (years) | | Počet zemřelých na 1 000 obyvatel ve věkové skupině Deaths per 1 000 inhabitants in the age group | | | | | | | | | | | |
|--|---------------------|--|-------------|-------------|-------------|-------------|-------------|-------------|-------------|-------------|-------------|-------------|-------------|
| | | 1993 | 1995 | 2000 | 2005 | 2010 | 2011 | 2012 | 2013 | 2014 | 2015 | 2016 | 2017 |
| Celkem | ženy Females | 11,1 | 11,1 | 10,3 | 10,3 | 9,8 | 9,9 | 10,0 | 10,1 | 9,7 | 10,3 | 9,8 | 10,2 |
| Total | muži Males | 11,8 | 11,7 | 11,0 | 10,8 | 10,5 | 10,5 | 10,6 | 10,7 | 10,4 | 10,8 | 10,6 | 10,8 |
| 0 | ženy Females | 7,3 | 6,1 | 3,6 | 2,8 | 2,4 | 2,2 | 2,3 | 2,0 | 2,1 | 1,9 | 2,5 | 2,2 |
| | muži Males | 9,7 | 8,5 | 4,7 | 4,1 | 2,8 | 3,0 | 2,9 | 2,9 | 2,8 | 3,0 | 3,2 | 3,1 |
| 1-4 | ženy Females | 0,3 | 0,3 | 0,3 | 0,2 | 0,2 | 0,1 | 0,1 | 0,1 | 0,1 | 0,1 | 0,2 | 0,1 |
| | muži Males | 0,4 | 0,4 | 0,3 | 0,2 | 0,2 | 0,2 | 0,2 | 0,2 | 0,1 | 0,1 | 0,2 | 0,2 |
| 5-9 | ženy Females | 0,2 | 0,2 | 0,1 | 0,1 | 0,1 | 0,1 | 0,1 | 0,1 | 0,1 | 0,1 | 0,1 | 0,1 |
| | muži Males | 0,3 | 0,3 | 0,2 | 0,1 | 0,1 | 0,1 | 0,1 | 0,1 | 0,1 | 0,1 | 0,1 | 0,1 |
| 10-14 | ženy Females | 0,2 | 0,2 | 0,2 | 0,2 | 0,1 | 0,1 | 0,1 | 0,0 | 0,1 | 0,1 | 0,2 | 0,1 |
| | muži Males | 0,3 | 0,2 | 0,2 | 0,2 | 0,1 | 0,1 | 0,2 | 0,1 | 0,1 | 0,1 | 0,4 | 0,1 |
| 15-19 | ženy Females | 0,3 | 0,4 | 0,3 | 0,3 | 0,2 | 0,2 | 0,2 | 0,2 | 0,2 | 0,2 | 0,2 | 0,2 |
| | muži Males | 0,9 | 0,9 | 0,7 | 0,6 | 0,5 | 0,5 | 0,5 | 0,5 | 0,5 | 0,4 | 0,7 | 0,4 |
| 20-24 | ženy Females | 0,4 | 0,4 | 0,3 | 0,3 | 0,3 | 0,3 | 0,2 | 0,2 | 0,2 | 0,2 | 0,3 | 0,2 |
| | muži Males | 1,2 | 1,1 | 1,0 | 1,0 | 0,8 | 0,8 | 0,7 | 0,8 | 0,7 | 0,7 | 0,7 | 0,7 |
| 25-29 | ženy Females | 0,5 | 0,4 | 0,3 | 0,3 | 0,3 | 0,2 | 0,3 | 0,3 | 0,3 | 0,3 | 0,4 | 0,2 |
| | muži Males | 1,2 | 1,2 | 1,0 | 0,9 | 0,8 | 0,8 | 0,8 | 0,8 | 0,7 | 0,8 | 0,8 | 0,8 |
| 30-34 | ženy Females | 0,6 | 0,6 | 0,4 | 0,4 | 0,4 | 0,4 | 0,4 | 0,3 | 0,3 | 0,3 | 0,6 | 0,4 |
| | muži Males | 1,6 | 1,5 | 1,2 | 1,2 | 0,9 | 1,0 | 1,0 | 0,9 | 0,9 | 0,9 | 1,2 | 1,0 |
| 35-39 | ženy Females | 1,1 | 1,0 | 0,7 | 0,7 | 0,5 | 0,6 | 0,6 | 0,5 | 0,5 | 0,6 | 0,9 | 0,5 |
| | muži Males | 2,3 | 2,3 | 1,8 | 1,6 | 1,4 | 1,3 | 1,4 | 1,2 | 1,2 | 1,2 | 1,8 | 1,1 |
| 40-44 | ženy Females | 1,6 | 1,6 | 1,4 | 1,2 | 1,1 | 1,1 | 1,0 | 0,9 | 0,9 | 0,9 | 1,6 | 0,9 |
| | muži Males | 3,7 | 3,7 | 3,3 | 2,6 | 2,3 | 2,2 | 2,2 | 2,0 | 2,0 | 1,9 | 3,2 | 1,8 |
| 45-49 | ženy Females | 2,8 | 2,6 | 2,5 | 2,3 | 1,9 | 1,7 | 1,8 | 1,7 | 1,7 | 1,6 | 0,1 | 1,5 |
| | muži Males | 6,5 | 6,2 | 5,6 | 4,9 | 3,7 | 3,6 | 3,5 | 3,6 | 3,4 | 3,3 | 0,1 | 3,0 |
| 50-54 | ženy Females | 4,1 | 4,4 | 3,9 | 3,5 | 3,1 | 2,9 | 2,8 | 2,9 | 2,6 | 2,6 | 2,5 | 2,5 |
| | muži Males | 10,3 | 10,3 | 9,1 | 8,0 | 7,1 | 6,8 | 6,3 | 5,6 | 5,5 | 5,4 | 5,1 | 5,4 |
| 55-59 | ženy Females | 6,9 | 6,9 | 5,9 | 5,6 | 4,8 | 4,8 | 4,8 | 4,6 | 4,3 | 4,2 | 4,2 | 4,2 |
| | muži Males | 17,4 | 15,8 | 14,1 | 13,1 | 11,6 | 11,2 | 10,8 | 10,2 | 9,6 | 9,2 | 9,3 | 9,0 |
| 60-64 | ženy Females | 11,8 | 11,3 | 9,2 | 8,6 | 7,7 | 7,6 | 7,7 | 7,6 | 7,0 | 7,1 | 6,7 | 6,9 |
| | muži Males | 26,5 | 25,6 | 22,1 | 19,9 | 18,6 | 17,9 | 17,4 | 17,0 | 16,1 | 16,4 | 15,3 | 15,7 |
| 65-69 | ženy Females | 20,1 | 19,4 | 16,1 | 14,1 | 12,7 | 12,5 | 12,1 | 12,5 | 11,4 | 11,8 | 11,2 | 11,3 |
| | muži Males | 40,3 | 39,4 | 34,1 | 29,4 | 26,9 | 26,6 | 26,3 | 26,2 | 25,1 | 24,7 | 24,2 | 23,8 |
| 70-74 | ženy Females | 34,1 | 33,5 | 28,1 | 24,9 | 20,9 | 20,3 | 20,1 | 19,8 | 18,6 | 19,3 | 18,6 | 18,9 |
| | muži Males | 62,4 | 62,0 | 51,3 | 45,5 | 38,8 | 37,8 | 37,7 | 37,8 | 35,9 | 38,7 | 36,8 | 36,7 |
| 75-79 | ženy Females | 64,8 | 58,7 | 51,5 | 46,6 | 38,4 | 37,1 | 36,6 | 35,3 | 33,4 | 34,0 | 31,9 | 32,1 |
| | muži Males | 96,0 | 90,0 | 80,4 | 72,8 | 62,7 | 61,1 | 59,7 | 60,2 | 56,6 | 56,2 | 55,2 | 54,2 |
| 80-84 | ženy Females | 105,7 | 106,8 | 89,3 | 86,9 | 74,3 | 73,1 | 71,4 | 70,4 | 65,0 | 69,7 | 62,9 | 63,5 |
| | muži Males | 145,5 | 145,2 | 124,8 | 118,7 | 104,2 | 100,5 | 99,7 | 97,1 | 93,2 | 95,9 | 90,5 | 92,3 |
| 85+ | ženy Females | 205,5 | 204,7 | 189,5 | 199,3 | 165,5 | 162,3 | 166,0 | 165,3 | 158,3 | 167,8 | 156,7 | 163,3 |
| | muži Males | 235,8 | 232,8 | 212,6 | 225,3 | 194,2 | 192,4 | 193,5 | 194,5 | 186,8 | 194,7 | 183,9 | 187,9 |

2 - 23. Zemřelí podle příčin smrti a pohlaví, standardizovaná míra smrtelnosti, mezinárodní srovnání

Causes of death as the standardised death rate by sex, international comparison

Pramen: Eurostat

Source: Eurostat

K 8. 10. 2018.

As at 8 Oct 2018.

Pokračuje.

Continues.

na 100 000 obyvatel

Per 100 000 population

| Území Země | Ischemické nemoci srdeční <i>Ischaemic heart diseases (I20-I25)</i> | | Cévní nemoci mozku <i>Cerebrovascular diseases (I60-I69)</i> | | Zhoubné novotvary <i>Malignant neoplasms (C00-C97)</i> | | Ischemické nemoci srdeční <i>Ischaemic heart diseases (I20-I25)</i> | | Cévní nemoci mozku <i>Cerebrovascular diseases (I60-I69)</i> | | Zhoubné novotvary <i>Malignant neoplasms (C00-C97)</i> | | Territory Country |
|------------------------|--|---------------|---|---------------|---|---------------|--|---------------|---|---------------|---|---------------|-------------------------------|
| | 2014 | | | | | | 2015 | | | | | | |
| | ženy Females | muži Males | ženy Females | muži Males | ženy Females | muži Males | ženy Females | muži Males | ženy Females | muži Males | ženy Females | muži Males | |
| EU 28 | 93,8 | 170,8 | 78,9 | 93,2 | 200,6 | 349,1 | 94,8 | 171,7 | 78,2 | 93,1 | 200,8 | 346,2 | EU28 |
| Belgie | 47,9 | 107,7 | 58,7 | 68,5 | 195,9 | 333,9 | 48,5 | 105,6 | 58,5 | 66,4 | 194,4 | 329,3 | <i>Belgium</i> |
| Bulharsko | 153,2 | 250,2 | 314,2 | 405,7 | 178,7 | 332,8 | 155,9 | 262,1 | 298,7 | 378,9 | 179,3 | 330,4 | <i>Bulgaria</i> |
| Česká republika | 274,9 | 415,2 | 109,9 | 131,7 | 219,8 | 382,4 | 276,2 | 415,9 | 109,6 | 128,1 | 216,3 | 373,3 | <i>Czech Republic</i> |
| Dánsko | 56,3 | 114,0 | 63,4 | 77,0 | 258,3 | 363,1 | 53,2 | 107,0 | 62,6 | 75,6 | 250,1 | 355,3 | <i>Denmark</i> |
| Estonsko | 229,2 | 423,1 | 68,2 | 95,2 | 217,8 | 466,7 | 211,5 | 378,5 | 58,3 | 88,1 | 213,1 | 472,6 | <i>Estonia</i> |
| Finsko | 141,3 | 285,9 | 78,2 | 93,4 | 178,3 | 283,5 | 134,0 | 278,1 | 72,8 | 89,9 | 177,6 | 284,4 | <i>Finland</i> |
| Francie | 30,9 | 76,4 | 41,3 | 51,8 | 178,3 | 339,9 | 29,9 | 77,0 | 40,7 | 51,7 | 179,4 | 337,1 | <i>France</i> |
| Chorvatsko | 260,5 | 370,8 | 177,0 | 217,6 | 247,0 | 474,3 | 273,9 | 383,2 | 176,2 | 221,4 | 243,4 | 481,1 | <i>Croatia</i> |
| Irsko | 105,3 | 199,9 | 64,5 | 66,8 | 249,1 | 344,5 | 107,2 | 203,5 | 62,8 | 70,8 | 232,5 | 334,2 | <i>Ireland</i> |
| Itálie | 73,0 | 135,7 | 74,0 | 88,0 | 187,3 | 332,0 | 74,8 | 138,8 | 77,8 | 92,6 | 188,1 | 325,8 | <i>Italy</i> |
| Kypr | 68,9 | 158,8 | 74,3 | 64,3 | 140,8 | 275,3 | 73,3 | 151,3 | 63,7 | 71,0 | 159,5 | 266,2 | <i>Cyprus</i> |
| Litva | 462,6 | 747,5 | 185,7 | 227,9 | 188,8 | 441,4 | 483,5 | 760,2 | 193,1 | 226,4 | 198,9 | 449,2 | <i>Lithuania</i> |
| Lotyšsko | 349,5 | 614,0 | 244,9 | 306,9 | 212,0 | 476,9 | 347,6 | 600,0 | 256,0 | 307,5 | 219,6 | 449,7 | <i>Latvia</i> |
| Lucembursko | 47,9 | 124,6 | 55,2 | 57,5 | 194,0 | 356,5 | 48,3 | 104,1 | 50,1 | 64,9 | 202,4 | 284,0 | <i>Luxembourg</i> |
| Maďarsko | 327,5 | 487,3 | 130,1 | 174,9 | 266,5 | 478,7 | 335,9 | 485,6 | 127,1 | 177,6 | 267,3 | 471,8 | <i>Hungary</i> |
| Malta | 167,1 | 252,1 | 80,1 | 87,7 | 177,4 | 310,0 | 167,5 | 267,8 | 73,9 | 94,7 | 183,5 | 286,9 | <i>Malta</i> |
| Německo | 103,9 | 200,7 | 60,5 | 69,0 | 202,1 | 328,4 | 106,7 | 205,7 | 59,7 | 71,0 | 202,4 | 324,1 | <i>Germany</i> |
| Nizozemsko | 43,3 | 89,8 | 64,4 | 68,7 | 232,7 | 356,6 | 42,2 | 89,2 | 63,5 | 71,2 | 234,4 | 357,4 | <i>Netherlands</i> |
| Polsko | 93,6 | 181,3 | 93,6 | 119,2 | 222,0 | 405,9 | 93,6 | 180,1 | 89,2 | 115,6 | 228,8 | 429,0 | <i>Poland</i> |
| Portugalsko | 49,0 | 97,2 | 99,1 | 127,0 | 166,7 | 350,3 | 47,6 | 93,1 | 97,1 | 123,3 | 166,3 | 349,7 | <i>Portugal</i> |
| Rakousko | 137,5 | 239,9 | 58,0 | 65,1 | 202,4 | 320,7 | 139,6 | 244,2 | 58,8 | 67,1 | 195,0 | 315,0 | <i>Austria</i> |
| Rumunsko | 268,5 | 388,9 | 254,0 | 313,4 | 194,3 | 381,8 | 271,7 | 395,2 | 243,9 | 304,2 | 197,9 | 381,8 | <i>Romania</i> |
| Řecko | 69,0 | 142,5 | 119,5 | 116,3 | 173,5 | 344,7 | 66,9 | 141,3 | 115,3 | 117,6 | 174,1 | 345,1 | <i>Greece</i> |
| Slovensko | 331,0 | 475,7 | 125,1 | 173,8 | 239,0 | 463,5 | 346,1 | 472,4 | 130,0 | 173,7 | 237,5 | 453,3 | <i>Slovakia</i> |
| Slovinsko | 70,3 | 149,3 | 97,8 | 123,4 | 223,7 | 424,4 | 78,9 | 158,8 | 96,4 | 117,2 | 233,3 | 435,3 | <i>Slovenia</i> |
| Španělsko | 44,3 | 100,3 | 52,1 | 63,6 | 155,9 | 337,0 | 45,6 | 100,8 | 51,9 | 65,0 | 155,5 | 332,3 | <i>Spain</i> |
| Švédsko | 94,0 | 181,1 | 62,1 | 75,5 | 203,3 | 282,4 | 87,3 | 172,4 | 57,1 | 70,5 | 200,8 | 277,9 | <i>Sweden</i> |
| Velká Británie | 79,4 | 169,0 | 64,3 | 70,7 | 234,7 | 341,1 | 77,8 | 166,6 | 64,6 | 69,8 | 231,7 | 336,9 | <i>United Kingdom</i> |
| Další země | | | | | | | | | | | | | <i>Other countries</i> |
| Island | 97,6 | 201,6 | 51,9 | 63,5 | 221,2 | 308,0 | 89,6 | 199,4 | 64,9 | 69,2 | 224,3 | 275,3 | <i>Iceland</i> |
| Lichtenštejnsko | 47,5 | 109,9 | 39,1 | 46,9 | 192,8 | 222,7 | 45,3 | 154,6 | 60,1 | 52,5 | 157,4 | 232,6 | <i>Liechtenstein</i> |
| Norsko | 68,5 | 131,8 | 58,4 | 68,7 | 211,9 | 315,3 | 69,0 | 132,2 | 54,3 | 66,9 | 203,2 | 310,0 | <i>Norway</i> |
| Srbsko | 129,0 | 197,1 | 189,0 | 210,4 | 232,4 | 386,4 | 122,8 | 183,8 | 191,1 | 209,3 | 226,3 | 391,5 | <i>Serbia</i> |
| Švýcarsko | 69,5 | 139,4 | 44,3 | 47,7 | 173,1 | 289,1 | 67,5 | 138,7 | 42,9 | 51,7 | 175,4 | 289,3 | <i>Switzerland</i> |
| Turecko | 156,2 | 255,0 | 125,3 | 138,3 | 126,8 | 302,5 | 159,5 | 258,3 | 122,2 | 137,5 | 125,6 | 295,0 | <i>Turkey</i> |

2 - 23. Zemřelí podle příčin smrti a pohlaví, standardizovaná míra smrtelnosti, mezinárodní srovnání

Causes of death as the standardised death rate by sex, international comparison

Source: Eurostat

As at 18 Aug 2017.

Dokončení.

End of the table.

na 100 000 obyvatel

Per 100 000 population

| Území Země | HIV HIV (B20-B24) | | Úmyslné sebeпоškození Intentional self- harm (X60-X84) | | Dopravní nehody Transport accidents (V01-V99, Y85) | | HIV HIV (B20-B24) | | Úmyslné sebeпоškození Intentional self- harm (X60-X84) | | Dopravní nehody Transport accidents (V01-V99, Y85) | | Territory Country |
|------------------------|-------------------------|---------------|--|---------------|--|---------------|-------------------------|---------------|--|---------------|--|---------------|------------------------|
| | 2014 | | | | | | 2015 | | | | | | |
| | ženy Females | muži Males | ženy Females | muži Males | ženy Females | muži Males | ženy Females | muži Males | ženy Females | muži Males | ženy Females | muži Males | |
| EU 28 | 0,3 | 1,1 | 4,9 | 18,5 | 2,6 | 9,3 | 0,3 | 1,0 | 4,9 | 17,9 | 2,6 | 9,3 | EU 8 |
| Belgie | 0,2 | 0,4 | 9,9 | 25,7 | 3,0 | 10,6 | 0,2 | 0,4 | 9,7 | 24,7 | 3,7 | 9,8 | Belgium |
| Bulharsko | 0,1 | 0,3 | 4,2 | 16,9 | 4,1 | 14,3 | 0,1 | 0,4 | 4,0 | 15,7 | 4,3 | 15,2 | Bulgaria |
| Česká republika | 0,1 | 0,2 | 5,5 | 24,6 | 3,6 | 12,1 | 0,0 | 0,2 | 4,8 | 23,1 | 3,5 | 12,9 | Czech Republic |
| Dánsko | 0,2 | 0,4 | 5,9 | 18,4 | 1,7 | 6,6 | 0,2 | 0,4 | 6,1 | 14,6 | 2,0 | 6,0 | Denmark |
| Estonsko | 1,6 | 5,1 | 6,5 | 33,6 | 4,0 | 11,4 | 1,6 | 4,8 | 5,1 | 29,9 | 4,2 | 9,4 | Estonia |
| Finsko | 0,1 | . | 7,0 | 22,8 | 2,5 | 9,2 | . | . | 6,2 | 21,3 | 2,7 | 8,6 | Finland |
| Francie | 0,3 | 1,0 | 6,7 | 23,0 | 2,4 | 8,2 | 0,3 | 1,0 | 6,3 | 23,4 | 2,3 | 8,0 | France |
| Chorvatsko | . | 0,2 | 8,0 | 28,3 | 3,4 | 15,5 | 0,1 | 0,4 | 8,3 | 29,0 | 4,1 | 17,8 | Croatia |
| Irsko | 0,0 | 0,3 | 3,9 | 18,4 | 2,3 | 5,8 | 0,1 | 0,2 | 4,0 | 15,4 | 1,5 | 4,8 | Ireland |
| Itálie | 0,5 | 1,7 | 2,7 | 10,5 | 2,4 | 9,3 | 0,5 | 1,7 | 2,6 | 10,2 | 2,2 | 9,6 | Italy |
| Kypr | 0,5 | 0,6 | 2,4 | 6,8 | 3,3 | 10,0 | . | 1,2 | 2,0 | 7,1 | 5,7 | 11,7 | Cyprus |
| Litva | 0,3 | 1,2 | 9,4 | 59,0 | 5,1 | 17,4 | 0,2 | 0,9 | 10,1 | 56,3 | 5,2 | 17,0 | Lithuania |
| Lotyšsko | 3,1 | 7,3 | 6,2 | 35,5 | 5,4 | 21,0 | 2,6 | 6,2 | 7,0 | 35,5 | 4,7 | 19,7 | Latvia |
| Lucembursko | . | 1,8 | 6,2 | 21,6 | 2,5 | 9,4 | . | 1,4 | 8,4 | 20,7 | 2,6 | 11,1 | Luxembourg |
| Maďarsko | 0,0 | 0,3 | 8,3 | 33,9 | 3,8 | 13,3 | 0,0 | 0,2 | 8,8 | 32,6 | 3,9 | 14,2 | Hungary |
| Malta | 0,4 | 1,0 | 2,4 | 16,2 | 1,8 | 3,1 | 0,4 | 1,0 | 3,3 | 11,9 | 1,8 | 4,6 | Malta |
| Německo | 0,2 | 0,7 | 5,7 | 19,3 | 2,1 | 7,3 | 0,2 | 0,7 | 5,9 | 18,6 | 2,2 | 7,2 | Germany |
| Nizozemsko | 0,1 | 0,4 | 6,9 | 15,6 | 2,1 | 6,5 | 0,0 | 0,4 | 6,9 | 16,0 | 2,2 | 7,7 | Netherlands |
| Polsko | 0,2 | 0,5 | 4,1 | 28,3 | 4,5 | 16,8 | 0,2 | 0,5 | 3,7 | 26,2 | 4,2 | 15,3 | Poland |
| Portugalsko | 1,8 | 6,2 | 5,1 | 19,2 | 2,8 | 13,7 | 1,6 | 6,0 | 5,5 | 16,8 | 2,3 | 13,8 | Portugal |
| Rakousko | 0,2 | 0,8 | 7,0 | 25,3 | 2,8 | 9,1 | 0,2 | 0,7 | 6,3 | 24,2 | 2,8 | 9,2 | Austria |
| Rumunsko | 0,6 | 1,3 | 3,2 | 20,6 | 5,7 | 19,5 | 0,6 | 1,3 | 3,3 | 20,6 | 5,6 | 18,7 | Romania |
| Řecko | 0,1 | 0,7 | 1,9 | 8,4 | 3,0 | 14,7 | 0,1 | 0,6 | 1,8 | 7,9 | 3,0 | 14,2 | Greece |
| Slovensko | . | 0,1 | 3,0 | 20,3 | 4,3 | 13,3 | . | 0,2 | 3,0 | 16,7 | 4,4 | 14,2 | Slovakia |
| Slovinsko | . | 0,5 | 5,9 | 33,4 | 3,4 | 10,3 | . | 0,2 | 8,4 | 36,2 | 3,2 | 12,3 | Slovenia |
| Španělsko | 0,7 | 2,2 | 3,9 | 13,1 | 1,8 | 7,0 | 0,5 | 2,1 | 3,7 | 11,9 | 1,9 | 7,2 | Spain |
| Švédsko | 0,1 | 0,1 | 7,6 | 17,0 | 1,8 | 5,1 | 0,0 | 0,3 | 6,9 | 18,2 | 1,4 | 5,1 | Sweden |
| Velká Británie | 0,1 | 0,5 | 3,2 | 11,2 | 1,3 | 4,3 | 0,2 | 0,4 | 3,4 | 11,5 | 1,3 | 4,4 | United Kingdom |
| Další země | | | | | | | | | | | | | Other countries |
| Island | . | 1,1 | 6,9 | 21,5 | 1,1 | 2,4 | . | . | 7,5 | 18,2 | 1,0 | 8,6 | Iceland |
| Lichtenštejnsko | . | . | . | 20,4 | . | 20,9 | . | . | . | 5,1 | . | 6,2 | Liechtenstein |
| Norsko | 0,1 | 0,3 | 5,8 | 16,3 | 1,6 | 6,5 | 0,2 | 0,2 | 7,5 | 16,0 | 1,6 | 5,4 | Norway |
| Srbsko | 0,0 | 0,3 | 7,2 | 26,4 | 3,1 | 12,5 | 0,0 | 0,6 | 7,1 | 24,8 | 3,2 | 12,8 | Serbia |
| Švýcarsko | 0,3 | 0,8 | 6,6 | 19,9 | 1,8 | 5,7 | 0,1 | 0,7 | 6,5 | 20,3 | 1,7 | 6,6 | Switzerland |
| Turecko | 0,0 | 0,2 | 1,2 | 3,8 | 4,9 | 16,2 | 0,1 | 0,2 | 1,0 | 3,5 | 5,0 | 16,4 | Turkey |

2 - 24. Sebevraždy
Suicides

Pramen: ČSÚ

Source: CZSO

| Rok Year | Počet sebevražd Number of suicides | | | V tom ve věku (v letech) Committed by persons aged (years) | | | | | | Sebevraždy na 100 tis. obyvatel Suicides per 100 000 inhabitants |
|-------------|---------------------------------------|---------------|-----------------|---|-------|-------|-------|-------|-----|---|
| | ženy Females | muži Males | celkem Total | 0–14 | 15–34 | 35–44 | 45–54 | 55–64 | 65+ | |
| 1993 | 505 | 1 412 | 1 917 | 12 | 379 | 367 | 384 | 251 | 524 | 18,6 |
| 1995 | 449 | 1 284 | 1 733 | 11 | 401 | 328 | 334 | 223 | 436 | 16,8 |
| 1996 | 362 | 1 206 | 1 568 | 9 | 354 | 276 | 329 | 172 | 428 | 15,2 |
| 1997 | 355 | 1 311 | 1 666 | 6 | 354 | 307 | 377 | 211 | 411 | 16,2 |
| 1998 | 345 | 1 268 | 1 613 | 8 | 356 | 304 | 360 | 192 | 393 | 15,7 |
| 1999 | 325 | 1 285 | 1 610 | 3 | 373 | 243 | 373 | 202 | 416 | 15,7 |
| 2000 | 351 | 1 298 | 1 649 | 12 | 364 | 303 | 363 | 200 | 407 | 16,1 |
| 2001 | 329 | 1 294 | 1 623 | 6 | 354 | 284 | 403 | 202 | 374 | 15,9 |
| 2002 | 318 | 1 216 | 1 534 | 6 | 327 | 252 | 374 | 208 | 367 | 15,0 |
| 2003 | 354 | 1 365 | 1 719 | 9 | 373 | 275 | 424 | 263 | 375 | 16,9 |
| 2004 | 297 | 1 286 | 1 583 | 8 | 341 | 246 | 393 | 258 | 337 | 15,5 |
| 2005 | 292 | 1 272 | 1 564 | 6 | 341 | 268 | 357 | 292 | 300 | 15,3 |
| 2006 | 258 | 1 142 | 1 400 | 3 | 288 | 226 | 328 | 244 | 311 | 13,6 |
| 2007 | 228 | 1 147 | 1 375 | 2 | 311 | 223 | 288 | 248 | 303 | 13,3 |
| 2008 | 256 | 1 123 | 1 379 | 4 | 304 | 241 | 281 | 236 | 313 | 13,2 |
| 2009 | 234 | 1 230 | 1 464 | 3 | 314 | 219 | 336 | 294 | 298 | 14,0 |
| 2010 | 257 | 1 245 | 1 502 | 1 | 308 | 243 | 317 | 321 | 312 | 14,3 |
| 2011 | 252 | 1 337 | 1 589 | 2 | 340 | 281 | 305 | 346 | 315 | 15,1 |
| 2012 | 277 | 1 370 | 1 647 | 4 | 293 | 306 | 321 | 347 | 376 | 15,7 |
| 2013 | 282 | 1 291 | 1 573 | 7 | 320 | 292 | 299 | 306 | 349 | 15,0 |
| 2014 | 293 | 1 195 | 1 488 | 2 | 277 | 273 | 288 | 265 | 383 | 14,1 |
| 2015 | 254 | 1 130 | 1 384 | 7 | 247 | 245 | 245 | 263 | 377 | 13,1 |
| 2016 | 257 | 1 059 | 1 316 | 0 | 270 | 232 | 244 | 213 | 357 | 12,5 |
| 2017 | 289 | 1 106 | 1 395 | 2 | 295 | 256 | 237 | 243 | 362 | 13,2 |

2 - 25. Sebevraždy podle pohlaví a věku v letech 1993 a 2017

Suicides by sex and age groups in 1993 and 2017

Pramen: ČSÚ

Source: CZSO

| Věkové skupiny (v letech) | 1993 | | | 2017 | | | Age groups (years) |
|--|------------------------|----------------------|------------------------|------------------------|----------------------|------------------------|-----------------------|
| | ženy <i>Females</i> | muži <i>Males</i> | celkem <i>Total</i> | ženy <i>Females</i> | muži <i>Males</i> | celkem <i>Total</i> | |
| 15–34 | 81 | 298 | 379 | 46 | 249 | 295 | 15–34 |
| 35–44 | 70 | 297 | 367 | 38 | 218 | 256 | 35–44 |
| 45–54 | 89 | 295 | 384 | 52 | 185 | 237 | 45–54 |
| 55–64 | 67 | 184 | 251 | 59 | 184 | 243 | 55–64 |
| 65+ | 198 | 326 | 524 | 93 | 269 | 362 | 65+ |
| celkem ¹⁾ | 505 | 1 400 | 1 905 | 288 | 1 105 | 1 393 | Total ¹⁾ |
| Struktura podle pohlaví v procentech <i>Suicides by sex as percentage</i> | | | | | | | |
| Věkové skupiny (v letech) | ženy <i>Females</i> | muži <i>Males</i> | celkem <i>Total</i> | ženy <i>Females</i> | muži <i>Males</i> | celkem <i>Total</i> | Age groups (years) |
| 15–34 | 21,4 | 78,6 | 100,0 | 15,6 | 84,4 | 100,0 | 15–34 |
| 35–44 | 19,1 | 80,9 | 100,0 | 14,8 | 85,2 | 100,0 | 35–44 |
| 45–54 | 23,2 | 76,8 | 100,0 | 21,9 | 78,1 | 100,0 | 45–54 |
| 55–64 | 26,7 | 73,3 | 100,0 | 24,3 | 75,7 | 100,0 | 55–64 |
| 65+ | 37,8 | 62,2 | 100,0 | 25,7 | 74,3 | 100,0 | 65+ |
| celkem | 26,5 | 73,5 | 100,0 | 20,7 | 79,3 | 100,0 | Total |
| Struktura podle věku v procentech <i>Suicides by age as percentage</i> | | | | | | | |
| Věkové skupiny (v letech) | ženy <i>Females</i> | muži <i>Males</i> | celkem <i>Total</i> | ženy <i>Females</i> | muži <i>Males</i> | celkem <i>Total</i> | Age groups (years) |
| 15–34 | 16,0 | 21,3 | 19,9 | 16,0 | 22,5 | 21,2 | 15–34 |
| 35–44 | 13,9 | 21,2 | 19,3 | 13,2 | 19,7 | 18,4 | 35–44 |
| 45–54 | 17,6 | 21,1 | 20,2 | 18,1 | 16,7 | 17,0 | 45–54 |
| 55–64 | 13,3 | 13,1 | 13,2 | 20,5 | 16,7 | 17,4 | 55–64 |
| 65+ | 39,2 | 23,3 | 27,5 | 32,3 | 24,3 | 26,0 | 65+ |
| celkem | 100,0 | 100,0 | 100,0 | 100,0 | 100,0 | 100,0 | Total |

¹⁾ V celkových počtech není u věkových skupin zahrnuta věková kategorie 0–14.

¹⁾ The total number by age groups does not include the age group 0–14 years.



2 - 26. Hodnocení vlastního zdravotního stavu osob ve věku 16 a více let podle úrovně vzdělání 2017
Self-perceived health status of persons aged 16+ years by educational attainment in 2017

Pramen: Životní podmínky 2017

Source: 2017 Living Conditions Survey

procentuální zástoupení

percentage

| Ukazatel | Nejvyšší dokončené vzdělání Educational attainment | | | | Indicátor |
|-------------------------------|--|---|---|---|-----------------------------|
| | základní vč. neukonč. No education and primary education | nižší střední, vyučení Secondary education without A- level examination, incl. apprentiship certificates | úplné střední s maturitou Secondary education with A-level examination | vysoko- školské Higher education | |
| | Ženy Females | | | | |
| Zdravotní stav: | | | | | Health status |
| velmi dobrý | 10,6 | 8,8 | 19,7 | 36,6 | very good |
| dobrý | 26,9 | 40,9 | 46,6 | 45,6 | good |
| přijatelný | 35,9 | 36,0 | 25,8 | 13,9 | acceptable |
| špatný | 20,0 | 12,6 | 6,5 | 2,9 | bad |
| velmi špatný | 6,5 | 1,8 | 1,3 | 1,0 | very bad |
| Zdravotní problém: | | | | | Health problem |
| nemá trvalý zdravotní problém | 40,3 | 52,5 | 66,0 | 75,3 | no permanent health problem |
| má, ale nečiní potíže | 10,2 | 11,5 | 9,9 | 8,2 | not causing any difficulty |
| má, do jisté míry omezuje | 31,1 | 27,0 | 17,9 | 12,6 | causing certain limitations |
| má, velmi omezuje | 18,4 | 9,0 | 6,2 | 3,9 | causing severe limitations |
| | Men Males | | | | |
| Zdravotní stav: | | | | | Health status |
| velmi dobrý | 28,1 | 14,5 | 25,9 | 32,5 | very good |
| dobrý | 28,5 | 40,3 | 42,4 | 44,5 | good |
| přijatelný | 23,7 | 31,5 | 22,9 | 19,7 | acceptable |
| špatný | 17,1 | 11,1 | 7,8 | 2,3 | bad |
| velmi špatný | 2,6 | 2,6 | 1,0 | 1,0 | very bad |
| Zdravotní problém: | | | | | Health problem |
| nemá trvalý zdravotní problém | 57,1 | 57,6 | 68,1 | 74,0 | no permanent health problem |
| má, ale nečiní potíže | 5,0 | 11,0 | 9,1 | 9,7 | not causing any difficulty |
| má, do jisté míry omezuje | 22,2 | 21,6 | 16,8 | 13,1 | causing certain limitations |
| má, velmi omezuje | 15,6 | 9,8 | 5,9 | 3,2 | causing severe limitations |

3. VZDĚLÁVÁNÍ

Veškeré údaje o vzdělávání, kromě údajů o genderové struktuře řídicích pracovníků regionálního školství a průměrných hrubých měsíčních platech zaměstnanců v regionálním školství, vycházejí z databáze Ministerstva školství, mládeže a tělovýchovy (MŠMT). Údaje o školách, zaměstnancích regionálního školství a akademických pracovnících vysokých škol se získávají prostřednictvím vyčerpávajících šetření na školách. Údaje o studentech, poprvé zapsaných a absolventech vysokých škol vycházejí z matrik studentů vysokých škol, resp. ze systému Sdružených informací z matrik studentů (SIMS). Údaje o genderové struktuře řídicích pracovníků regionálního školství, věkové struktuře učitelů regionálního školství a o průměrných hrubých měsíčních platech zaměstnanců regionálního školství vycházejí z Informačního systému o platu a služebním příjmu (ISP) Ministerstva financí. V rámci regionálního školství předávají údaje do ISP všechny právní subjekty, které vykonávají činnost školy nebo školského zařízení zřizované MŠMT, obcemi nebo kraji, a které odměňují své zaměstnance na základě §109 odst. 3 zákona č. 262/2006 Sb., zákoníku práce. V případě všech typů škol, pokud není uvedeno jinak, jsou započteny i údaje o školách zřizovaných podle § 16, odst. 9 školského zákona č. 561/2004 Sb. (tj. školách určených pro děti, žáky a studenty se speciálními vzdělávacími potřebami).

Součástí této kapitoly jsou také údaje o učitelích regionálního školství a akademických pracovnících ve veřejných vysokých školách podle profesního zařazení, tedy v členění na výzkumné, vývojové a inovační pedagogické pracovníky, dále profesory, docenty, odborné asistenty, asistenty a lektory. Dále je do této kapitoly zařazena genderová struktura řídicích pracovníků (tj. ředitelů a zástupců ředitele) v regionálním školství a údaje o průměrných hrubých měsíčních platech řídicích pracovníků a učitelů v regionálním školství.

V případě vyšších odborných škol jsou údaje o studentech a uchazečích publikovány za fyzické osoby, výjimkou jsou údaje podle skupin akreditovaných vzdělávacích programů, kde se jedná o údaje o studiích (studenti jsou tedy uvedeni tolikrát, v kolika akreditovaných vzdělávacích programech se vzdělávají, resp. do kolika akreditovaných vzdělávacích programů jsou nově přijati, či kolik jich absolvují).

Údaje o vysokých školách – studentech, poprvé zapsaných a absolventech – jsou za období od roku 2001/02 uváděny stejně jako v minulých letech ve fyzických osobách, nikoli jako počet studií. Jedná se jak o prezenční, tak o distanční a kombinované studium. Do počtů studentů (údaje k 31. 12.) nejsou započteny počty studentů se všemi studii přerušeny. Počty poprvé zapsaných a absolventů jsou uváděny za kalendářní rok. Vzhledem k tomu, že údaje vycházejí z matriky studentů, které mohou být školami opravovány i zpětně, jsou data každoročně přepočítána a aktualizována i za předchozí roky. Do informací o vysokých školách nejsou zahrnuty informace o vysokých školách zřizovaných Ministerstvem vnitra a Ministerstvem obrany.

Vzhledem k metodice výpočtu může být v tabulkách součet údajů za jednotlivé kategorie (např. formy studia, studijní programy, VŠ, fakulty apod.) vyšší než údaj "celkem". Je to dáno tím, že se jedná o fyzické osoby a jeden student (poprvé zapsaný, absolvent) může studovat (být přijat, absolvovat) současně více VŠ/fakult, resp. více studijních programů či skupin oborů. Do celkového součtu je však každý student (zapsaný, absolvent) započítán pouze jednou.

V průběhu sledovaného období došlo v návaznosti na školský zákon, ke změně struktury údajů za střední školy. Typy škol (střední odborné školy, střední odborná učiliště, gymnázia) byly zrušeny, proto jsou údaje za střední školy přepočteny do struktury vycházející z kódování oborů vzdělání¹.

Pod označením **gymnázia** jsou zahrnuty obory gymnázií poskytující střední vzdělání s maturitní zkouškou, tedy ty, které mají na 5. místě kódu oboru písmeno „K”.

Pod označením **obory odborné s maturitní zkouškou** jsou zahrnuty obory odborného vzdělání poskytující střední vzdělání s maturitní zkouškou, které mají na 5. místě kódu oboru „M” a „L”.

Pod označením **obory bez maturitní zkoušky** jsou zahrnuty obory vzdělání poskytující střední vzdělání a střední vzdělání s výučním listem, které mají na 5. místě kódu oboru „C”, „J”, „E” a „H”.

¹ Jedná se o obory vzdělání podle Nařízení vlády č. 211/2010 Sb., o soustavě oborů vzdělání v základním, středním a vyšším odborném vzdělávání, ve znění pozdějších předpisů.



3. EDUCATION

All data on education, except for data on the gender structure of managers of the regional education and on gross monthly salaries of employees of the regional education, are taken from the database of the Ministry of Education, Youth, and Sports (MEYS). Data on schools, employees of the regional education, and academics at universities are obtained from 100% coverage surveys at schools. Data on students, first-time enrolled students (hereinafter abbreviated as the first-time enrolled), and university graduates are taken from students' registers of universities and from the Union Information from Students' Registers (SIMS) database, respectively. Data on the gender structure of managers, age structure of teachers and gross monthly salaries of employees of the regional education come from the Salary Information System (ISP) of the Ministry of Finance. All legal entities performing activities of a school or educational facility established by the MEYS, municipalities, or by regional authorities within the regional education and remunerating their employees on the basis of Section 109, paragraph 3 of the Act No 262/2006 Sb, the Labour Code submit their data into the ISP.

Data on all types of schools, unless it is stated otherwise, include also data on schools established pursuant to Section 16 (9) of the Act No 561/2004 Sb, the Education Act, that is on schools for children, pupils, and students with special educational needs.

The chapter contains also data on the regional education teachers and on academics at public universities by professional status, that is subdivided into research, development, and innovative pedagogical staff, furthermore, into professors, associate professors, assistant professors, assistants, and lecturers.. The chapter, furthermore, includes data on the gender structure of managers (i.e. headmasters and their deputies) of the regional education and data on gross monthly salaries of managers and teachers of the regional education.

In the case of higher professional schools data on students and applicants are published for headcount, except for data by group of accredited education programmes, which are data on studies (thus, a student is given so many times how many accredited education programmes they studies, or how many accredited education programmes they have been newly admitted to, or how many of them they have graduated from).

Data on universities, on students, first-time enrolled students, and graduates, are given as headcount, not as the number of studies, the same way as in the previous years for the period starting 2001–2002. Data show full-time studies, distance studies, and combined ones. The numbers of students, which are as at 31 December, do not include the numbers of students with all studies interrupted. The numbers of the first-time enrolled students and graduates are given for a calendar year. Since the data are based on information from the students' registers, which the universities can update even retroactively, the data are annually recalculated and updated also for previous years.

The information on universities does not include pieces of information on universities established by the Ministry of the Interior and the Ministry of Defence. These universities do not supply information from their students' registers to the central information system of the SIMS and only data on the total number of studies (not on students as headcount) is available, i.e. processed by a different methodology.

Due to the calculation methodology, the sum of data for respective categories in tables, e.g. types of studies, study programmes, universities, faculties, and the like, may be higher than the data on their 'total'. It is because it applies to persons (counted as headcount) and one student, (the first-time enrolled, or a graduate may study, be enrolled, or graduated simultaneously at multiple universities and/or faculties, or study multiple study programmes or groups of fields of education. However, each student, (the first-time enrolled, or a graduate is counted only once in the total sum.

During the reference period the structure of data on secondary schools was changed due to the Education Act. The breakdown of schools by type (into secondary technical schools, secondary vocational schools, and grammar schools) was abolished; therefore, data on secondary schools are recalculated to fit the structure derived from the coding of fields of education¹.

The term of **grammar schools** includes fields of education of grammar schools providing secondary education with A-level examination, i.e. those, which are marked with letter 'K' at the fifth position of the field of education code.

The term of **technical fields of education with A-level examination** includes the fields of technical education providing secondary education with A-level examination, which are marked with letters 'M' and 'L' at the fifth position of the field of education code .

The term of **fields of education without A-level examination** includes fields of education providing secondary education and secondary education with apprenticeship certificate, which are marked with letters 'C', 'J', 'E', and 'H' at the fifth position of the field of education code.

¹ It applies to fields of education pursuant to the Decision of the Government of the Czech Republic No 211/2010 Sb, on the system of fields of education in the primary, secondary, and higher professional education, as amended.

VZDĚLÁVÁNÍ

EDUCATION

3 - 1. Děti, žáci a studenti na jednotlivých typech škol podle pohlaví
Children, pupils, and students of various types of schools by sex

Pramen: Ministerstvo školství, mládeže a tělovýchovy

Source: Ministry of Education, Youth and Sports

| Ukazatel | Školní rok School year | | | | | | | | | | person Indicator | |
|---|---------------------------|-----------|-----------|-----------|-----------|-----------|-----------|-----------|-----------|-----------|---------------------|---|
| | 1993–1994 | 1995–1996 | 2000–2001 | 2009–2010 | 2010–2011 | 2013–2014 | 2014–2015 | 2015–2016 | 2016–2017 | 2017–2018 | | |
| Mateřské školy | | | | | | | | | | | | Nursery schools Children, total Females Males |
| děti celkem | 338 499 | 340 943 | 279 838 | 314 008 | 328 612 | 363 568 | 367 603 | 367 361 | 362 653 | 362 756 | | |
| dívky | . | . | . | 150 613 | 157 799 | 175 049 | 176 574 | 176 418 | 174 058 | 174 333 | | |
| chlapci | . | . | . | 163 395 | 170 813 | 188 519 | 191 029 | 190 943 | 188 595 | 188 423 | | |
| Základní školy | | | | | | | | | | | | Basic schools Pupils, total Females Males |
| žáci celkem | 1 110 372 | 1 052 811 | 1 097 260 | 794 459 | 789 486 | 827 654 | 854 137 | 880 251 | 906 188 | 926 108 | | |
| dívky | . | . | 531 594 | 382 748 | 381 028 | 400 894 | 414 331 | 427 435 | 440 240 | 449 654 | | |
| chlapci | . | . | 565 666 | 411 711 | 408 458 | 426 760 | 439 806 | 452 816 | 465 948 | 476 454 | | |
| Gymnázia | | | | | | | | | | | | Grammar schools Pupils, total Females Males |
| žáci celkem | 121 991 | 132 580 | 138 042 | 143 851 | 139 066 | 128 527 | 127 666 | 128 045 | 128 994 | 129 554 | | |
| dívky | 72 809 | 78 132 | 82 284 | 84 531 | 80 991 | 73 327 | 72 770 | 73 105 | 73 809 | 74 088 | | |
| chlapci | 49 182 | 54 448 | 55 758 | 59 320 | 58 075 | 55 200 | 54 896 | 54 940 | 55 185 | 55 466 | | |
| gymnázia čtyřletá | | | | | | | | | | | | Grammar schools (4-year study) Pupils, total Females Males |
| žáci celkem | 85 812 | 69 273 | 51 025 | 58 716 | 55 251 | 47 734 | 47 138 | 47 516 | 48 138 | 48 339 | | |
| dívky | 52 278 | 42 158 | 32 784 | 37 018 | 34 516 | 29 421 | 29 295 | 29 696 | 30 257 | 30 364 | | |
| chlapci | 33 534 | 27 115 | 18 241 | 21 698 | 20 735 | 18 313 | 17 843 | 17 820 | 17 881 | 17 975 | | |
| gymnázia víceletá | | | | | | | | | | | | Grammar schools (6- or 8-year study) Pupils, total Females Males |
| žáci celkem | 36 179 | 63 307 | 87 017 | 85 135 | 83 815 | 80 793 | 80 528 | 80 529 | 80 856 | 81 215 | | |
| dívky | 20 531 | 35 974 | 49 503 | 47 513 | 46 475 | 43 906 | 43 475 | 43 409 | 43 552 | 43 724 | | |
| chlapci | 15 648 | 27 333 | 37 514 | 37 622 | 37 340 | 36 887 | 37 053 | 37 120 | 37 304 | 37 491 | | |
| Obory středních škol bez maturitní zkoušky ¹⁾ | | | | | | | | | | | | Fields of education of secondary schools without A-level exam. ¹⁾ Pupils, total Females Males |
| žáci celkem | 257 052 | 227 141 | 160 883 | 115 526 | 110 636 | 99 456 | 96 799 | 94 042 | 91 871 | 90 049 | | |
| dívky | 102 237 | 92 298 | 58 653 | 39 298 | 37 178 | 33 785 | 33 410 | 32 793 | 31 911 | 31 093 | | |
| chlapci | 154 815 | 134 843 | 102 230 | 76 228 | 73 458 | 65 671 | 63 389 | 61 249 | 59 960 | 58 956 | | |
| Obory středních škol odborné s maturitní zkouškou ¹⁾ | | | | | | | | | | | | Technical fields of education of secondary schools with A-level examination ¹⁾ Pupils, total Females Males |
| žáci celkem | 216 705 | 254 365 | 259 718 | 296 883 | 283 216 | 220 809 | 211 077 | 205 020 | 203 984 | 201 932 | | |
| dívky | 111 075 | 145 263 | 138 215 | 152 000 | 144 720 | 113 718 | 108 808 | 104 977 | 103 912 | 102 876 | | |
| chlapci | 105 630 | 109 102 | 121 503 | 144 883 | 138 496 | 107 091 | 102 269 | 100 043 | 100 072 | 99 056 | | |
| Konzervatoře | | | | | | | | | | | | Conservatoires Pupils, total Females Males |
| žáci celkem | 3 478 | 3 797 | 3 311 | 3 435 | 3 560 | 3 690 | 3 752 | 3 733 | 3 795 | 3 781 | | |
| dívky | 1 982 | 1 928 | 1 936 | 2 099 | 2 176 | 2 285 | 2 303 | 2 324 | 2 387 | 2 430 | | |
| chlapci | 1 496 | 1 869 | 1 375 | 1 336 | 1 384 | 1 405 | 1 449 | 1 409 | 1 408 | 1 351 | | |
| Vyšší odborné školy ²⁾ | | | | | | | | | | | | Higher professional schools ²⁾ Students, total Females Males |
| studenti celkem | x | x | 26 605 | 28 749 | 29 793 | 28 330 | 26 960 | 24 776 | 21 998 | 19 876 | | |
| ženy | x | x | 18 490 | 20 702 | 21 455 | 20 303 | 19 446 | 18 015 | 15 932 | 14 458 | | |
| muži | x | x | 8 115 | 8 047 | 8 338 | 8 027 | 7 514 | 6 761 | 6 066 | 5 418 | | |
| Vysoké školy ³⁾ | | | | | | | | | | | | Universities ³⁾ Students, total ⁴⁾ Females Males |
| studenti celkem ⁴⁾ | 127 137 | 148 433 | 190 203 | 388 990 | 395 979 | 367 747 | 346 893 | 326 528 | 311 168 | 299 054 | | |
| ženy | 55 582 | 65 387 | 90 306 | 216 376 | 221 526 | 206 498 | 194 631 | 182 312 | 174 229 | 167 809 | | |
| muži | 71 555 | 83 046 | 99 897 | 172 614 | 174 453 | 161 249 | 152 262 | 144 216 | 136 939 | 131 245 | | |

VZDĚLÁVÁNÍ

3 - 2. Učitelé v regionálním školství a akademičtí pracovníci veřejných vysokých škol podle pohlaví

Teachers of the regional education and academic staff of public universities by sex

Pramen: Ministerstvo školství, mládeže a tělovýchovy

Source: Ministry of Education, Youth, and Sports

přepočteno na plně zaměstnané

full-time equivalent person

| Ukazatel | Školní rok School year | | | | | | | | | Indikator | |
|------------------------------|---------------------------|-----------|-----------|-----------|-----------|-----------|-----------|-----------|-----------|-----------|-------------------------------------|
| | 1993–1994 | 1995–1996 | 1999–2000 | 2000–2001 | 2010–2011 | 2014–2015 | 2015–2016 | 2016–2017 | 2017–2018 | | |
| Mateřské školy | | | | | | | | | | | Nursery schools |
| učitelé celkem | 27 394,0 | 28 080,0 | 24 484,0 | 23 800,0 | 25 736,8 | 29 283,4 | 29 513,8 | 29 629,5 | 30 303,2 | 30 303,2 | Teachers, total ¹⁾ |
| ženy (%) | . | . | . | . | 99,7 | 99,5 | 99,5 | 99,4 | 99,4 | 99,4 | Females (%) |
| muži (%) | . | . | . | . | 0,3 | 0,5 | 0,5 | 0,6 | 0,6 | 0,6 | Males (%) |
| Základní školy | | | | | | | | | | | Basic schools |
| učitelé celkem | 63 767,0 | 63 019,0 | 67 678,0 | 68 155,0 | 58 023,0 | 59 128,7 | 60 220,7 | 61 634,9 | 63 004,8 | 63 004,8 | Teachers, total ¹⁾ |
| ženy (%) | 82,5 | 83,5 | 84,5 | 84,4 | 84,1 | 84,5 | 84,5 | 84,8 | 84,7 | 84,7 | Females (%) |
| muži (%) | 17,5 | 16,5 | 15,5 | 15,6 | 15,9 | 15,5 | 15,5 | 15,2 | 15,3 | 15,3 | Males (%) |
| Střední školy celkem | | | | | | | | | | | Secondary schools, total |
| učitelé celkem | 76 860,0 | 83 502,0 | 61 237,0 | 65 788,0 | 45 384,9 | 39 070,1 | 38 385,9 | 38 069,6 | 38 114,9 | 38 114,9 | Teachers, total ¹⁾ |
| ženy (%) | 48,7 | 52,2 | | 53,8 | 58,9 | 59,9 | 60,1 | 60,1 | 60,3 | 60,3 | Females (%) |
| muži (%) | 51,3 | 47,8 | | 46,2 | 41,1 | 40,1 | 39,9 | 39,9 | 39,7 | 39,7 | Males (%) |
| Konzervatoře | | | | | | | | | | | Conservatoires |
| učitelé celkem | . | . | . | 1 292,0 | 1 030,0 | 1 063,4 | 1 062,9 | 1 059,7 | 1 040,8 | 1 040,8 | Teachers, total ¹⁾ |
| ženy (%) | . | . | . | 48,4 | 50,0 | 49,8 | 50,6 | 50,8 | 51,7 | 51,7 | Females (%) |
| muži (%) | . | . | . | 51,6 | 50,0 | 50,2 | 49,4 | 49,2 | 48,3 | 48,3 | Males (%) |
| Vyšší odborné školy | | | | | | | | | | | Higher professional schools |
| učitelé celkem | x | x | 6 285,0 | 5 798,0 | 1 841,0 | 1 742,5 | 1 667,3 | 1 526,3 | 1 450,3 | 1 450,3 | Teachers, total ¹⁾ |
| ženy (%) | x | x | 56,0 | 56,9 | 62,8 | 65,0 | 63,0 | 65,9 | 65,2 | 65,2 | Females (%) |
| muži (%) | x | x | 44,0 | 43,1 | 37,2 | 35,0 | 37,0 | 34,1 | 34,8 | 34,8 | Males (%) |
| Vysoké školy ²⁾ | | | | | | | | | | | Universities |
| akademičtí pracovníci celkem | x | 12 890,0 | 13 592,1 | 12 791,1 | 16 990,6 | 15 072,7 | 15 299,7 | 15 586,0 | 15 038,3 | 15 038,3 | Academic staff, total ²⁾ |
| ženy (%) | x | . | . | . | 35,3 | 36,9 | 36,8 | 36,6 | 37,1 | 37,1 | Females (%) |
| muži (%) | x | . | . | . | 64,7 | 63,1 | 63,2 | 63,4 | 62,9 | 62,9 | Males (%) |

¹⁾ Údaje o učitelích jsou včetně řídících pracovníků. Nezahrnují přípravné třídy ZŠ a přípravný stupeň ZŠ speciálních. Naopak, zahrnují školy zřízené podle § 16, odst. 9 ŠZ (tj. školy zřízené pro děti / žáky / studenty se speciálními vzdělávacími potřebami).

¹⁾ Data on teachers includes managers. Excludes preparatory classes of basic schools and preparatory phase of special basic schools. Includes schools established pursuant to Section 16 (9) of the Education Act, i.e. schools established for children and/or pupils and/or students with special education needs.

VZDĚLÁVÁNÍ

EDUCATION

3 - 3. Pracovníci podle profesního zařazení ve veřejných vysokých školách za fyzické osoby

Personnel at public universities as headcount by occupation

Pramen: Ministerstvo školství, mládeže a tělovýchovy

Source: Ministry of Education, Youth, and Sports

| Ukazatel | Rok Year | | | | | | | | | Indicator |
|--|-------------|--------|--------|--------|--------|--------|--------|--------|--------|--|
| | 2003 | 2004 | 2005 | 2009 | 2010 | 2014 | 2015 | 2016 | 2017 | |
| Akademičtí pracovníci ¹⁾ | | | | | | | | | | Academic staff ¹⁾ |
| celkem (osoby) | 17 606 | 18 271 | 19 108 | 22 638 | 22 119 | 21 812 | 21 808 | 22 067 | 22 407 | Total (person) |
| ženy (%) | 34,1 | 34,0 | 34,0 | 34,8 | 35,2 | 35,7 | 35,6 | 36,1 | 36,1 | Women (%) |
| muži (%) | 65,9 | 66,0 | 66,0 | 65,2 | 64,8 | 64,3 | 64,4 | 63,9 | 63,9 | Men (%) |
| Pedagogičtí pracovníci ve vědě, výzkumu a inovacích | | | | | | | | | | Teaching staff of research, development, and innovation |
| celkem | | | | 523 | 529 | 406 | 529 | 488 | 541 | Total (person) |
| ženy (%) | | | | 26,6 | 27,8 | 34,7 | 35,2 | 36,3 | 34,4 | Females (%) |
| muži (%) | | | | 73,4 | 72,2 | 65,3 | 64,8 | 63,7 | 65,6 | Males (%) |
| Profesoři | | | | | | | | | | Professors |
| celkem (osoby) | 1 959 | 2 092 | 2 184 | 2 553 | 2 526 | 2 534 | 2 468 | 2 461 | 2 503 | Total (person) |
| ženy (%) | 9,6 | 10,3 | 11,0 | 12,9 | 13,5 | 14,3 | 14,8 | 15,4 | 14,9 | Females (%) |
| muži (%) | 90,4 | 89,7 | 89,0 | 87,1 | 86,5 | 85,7 | 85,2 | 84,6 | 85,1 | Males (%) |
| Docenti | | | | | | | | | | Associate professors |
| celkem (osoby) | 3 772 | 3 816 | 3 933 | 4 294 | 4 323 | 4 348 | 4 409 | 4 481 | 4 532 | Total (person) |
| ženy (%) | 22,0 | 22,1 | 22,4 | 23,5 | 23,9 | 25,1 | 24,9 | 24,9 | 25,0 | Females (%) |
| muži (%) | 78,0 | 77,9 | 77,6 | 76,5 | 76,1 | 74,9 | 75,1 | 75,1 | 75,0 | Males (%) |
| Odborní asistenti | | | | | | | | | | Assistant professors |
| celkem (osoby) | 9 704 | 10 215 | 10 665 | 12 039 | 11 717 | 11 692 | 11 598 | 11 863 | 11 988 | Total (person) |
| ženy (%) | 40,4 | 40,2 | 39,8 | 39,5 | 39,8 | 40,6 | 40,2 | 40,6 | 40,8 | Females (%) |
| muži (%) | 59,6 | 59,8 | 60,2 | 60,5 | 60,2 | 59,4 | 59,8 | 59,4 | 59,2 | Males (%) |
| Asistenti | | | | | | | | | | Assistants |
| celkem (osoby) | 1 777 | 1 674 | 1 829 | 2 387 | 2 199 | 1 879 | 1 842 | 1 817 | 1 819 | Total (person) |
| ženy (%) | 47,3 | 47,7 | 46,5 | 47,8 | 50,1 | 48,3 | 49,2 | 52,7 | 51,0 | Females (%) |
| muži (%) | 52,7 | 52,3 | 53,5 | 52,2 | 49,9 | 51,7 | 50,8 | 47,3 | 49,0 | Males (%) |
| Lektoři | | | | | | | | | | Lecturers |
| celkem (osoby) | 394 | 474 | 497 | 842 | 825 | 953 | 962 | 957 | 1 024 | Total (person) |
| ženy (%) | 56,9 | 52,7 | 55,1 | 59,3 | 60,5 | 56,8 | 56,0 | 54,8 | 56,6 | Females (%) |
| muži (%) | 43,1 | 47,3 | 44,9 | 40,7 | 39,5 | 43,2 | 44,0 | 45,2 | 43,4 | Males (%) |



VZDĚLÁVÁNÍ

EDUCATION

3 - 4. Řídicí pracovníci v regionálním školství podle pohlaví
Managers of regional education schools by sex

Pramen: Ministerstvo školství, mládeže a tělovýchovy; podkladová data
Informačního systému plat na Ministerstvu financí

Source: Ministry of Education, Youth, and Sports;
Salary Information System of the Ministry of Finance

| Ukazatel | Rok Year | | | | | | | Indikator |
|--|-------------|------|------|------|------|------|------|---|
| | 2011 | 2012 | 2013 | 2014 | 2015 | 2016 | 2017 | |
| Předškolní výchova | | | | | | | | Nursery schools |
| ženy | 98,4 | 99,1 | 99,2 | 99,2 | 99,1 | 99,1 | 98,8 | Females |
| muži | 1,6 | 0,9 | 0,8 | 0,8 | 0,9 | 0,9 | 1,2 | Males |
| Základní školy | | | | | | | | Basic schools |
| ženy | 64,8 | 64,7 | 65,5 | 65,7 | 65,6 | 65,7 | 65,8 | Females |
| muži | 35,2 | 35,3 | 34,5 | 34,3 | 34,4 | 34,3 | 34,2 | Males |
| Střední školy a konzervatoře | | | | | | | | Secondary schools and conservatoires |
| ženy | 43,5 | 41,8 | 41,4 | 42,0 | 42,3 | 42,8 | 43,9 | Females |
| muži | 56,5 | 58,2 | 58,6 | 58,0 | 57,7 | 57,2 | 56,1 | Males |
| Vyšší odborné školy | | | | | | | | Higher professional schools |
| ženy | 41,4 | 43,4 | 45,0 | 45,1 | 44,1 | 44,4 | 44,3 | Females |
| muži | 58,6 | 56,6 | 55,0 | 54,9 | 55,9 | 55,6 | 55,7 | Males |
| Školy zřizované pro děti se speciálními vzdělávacími potřebami | | | | | | | | Schools for pupils with special education needs |
| ženy | 71,1 | 72,0 | 71,7 | 71,6 | 72,3 | 72,7 | 72,5 | Females |
| muži | 28,9 | 28,0 | 28,3 | 28,4 | 27,7 | 27,3 | 27,5 | Males |

Poznámky:

Notes:

V roce 2017 došlo ke změně metodiky a z toho důvodu byla přepočítána celá časová řada od roku 2011.

In 2017 methodology was changed and the whole time series was recalculated therefore data from 2011 are given in the table again.

Děti se speciálními vzdělávacími potřebami tvořily dříve samostatnou kategorii. Dnes jsou započítány v datech za mateřské školy (předškolní výchovu).

Children with special educational needs, which were formerly registered as a separated category, are now included in children in nursery schools.

Data za vyšší odborné školy byla dříve přiřazena ke středním školám a konzervatořím. Nově jsou tato data publikována zvlášť.

Higher professional schools were formerly registered with secondary schools and conservatories. Now they are given separately.

Údaje jsou k dispozici pouze za školy, na které se vztahuje zpravodajská

Data are available only for schools which have the reporting duty to the Salary Information System of the Ministry of Finance, i.e. for legal persons performing activities of a school and remunerating their employees on the basis of Section 109 (3) of the Act No 262/2006 Sb, the Labour Code. These schools are established by Ministry of Education, Youth and Sport, municipalities, and regions.

povinnost vůči Informačnímu systému o platech Ministerstva financí, tedy za právní subjekty vykonávající činnost školy odměňující své zaměstnance na základě §109 odst. 3 zákona č. 262/2006 Sb., zákoníku práce. Jedná se o školy zřizované Ministerstvem školství, mládeže a tělovýchovy, obcemi a kraji.

Údaje o řídicích pracovnících nezahrnují přípravné třídy ZŠ a přípravný stupeň ZŠ speciálních. Naopak, zahrnují školy zřízené podle § 16, odst. 9 ŠZ (tj. školy zřízené pro děti / žáky / studenty se speciálními vzdělávacími potřebami).

Data on managers excludes preparatory classes of basic schools and preparatory phase of special basic schools. Includes schools established pursuant to Section 16 (9) of the Education Act, i.e. schools established for children and/or pupils and/or students with special education needs.

3 - 5. Věková struktura učitelů regionálního školství bez řídicích pracovníků v roce 2017
Age structure of teachers at regional schools, excl. managers in 2017

Pramen: Ministerstvo školství, mládeže a tělovýchovy; podkladová data Informačního systému plat na Ministerstvu financí

Source: Ministry of Education, Youth and Sports, Salary Information System of the Ministry of Finance

| Ukazatel | Věková skupina (v letech) Age group (years) | | | | | | | | | | Indicator | |
|------------------------------|--|-------|-------|-------|-------|-------|-------|-------|-------|-----|--------------------------------------|-----------------|
| | do / Up to 24 | 25–29 | 30–34 | 35–39 | 40–44 | 45–49 | 50–54 | 55–59 | 60–64 | 65+ | | |
| Předškolní výchova | | | | | | | | | | | | Nursery schools |
| učitelé celkem | 6,2 | 9,6 | 6,9 | 9,0 | 13,1 | 11,2 | 19,5 | 17,8 | 5,5 | 1,3 | Teachers, total | |
| ženy | 6,1 | 9,5 | 6,8 | 9,0 | 13,2 | 11,2 | 19,5 | 17,8 | 5,5 | 1,3 | Females | |
| muži | . | . | . | . | . | . | . | . | . | . | Males | |
| Základní školy | | | | | | | | | | | Basic schools | |
| učitelé celkem | 0,7 | 7,8 | 7,7 | 12,2 | 17,0 | 14,4 | 17,5 | 14,0 | 7,0 | 1,7 | Teachers, total | |
| ženy | 0,7 | 7,4 | 6,8 | 11,7 | 17,2 | 15,0 | 18,3 | 14,6 | 6,8 | 1,5 | Females | |
| muži | 0,7 | 10,2 | 13,4 | 15,7 | 15,8 | 10,8 | 12,5 | 10,2 | 8,0 | 2,8 | Males | |
| Střední školy a konzervatoře | | | | | | | | | | | Secondary schools and conservatoires | |
| učitelé celkem | 0,4 | 3,5 | 5,8 | 10,4 | 14,5 | 13,0 | 17,1 | 19,9 | 11,8 | 3,6 | Teachers, total | |
| ženy | 0,3 | 3,2 | 4,8 | 9,9 | 16,0 | 15,2 | 19,1 | 20,5 | 9,0 | 2,1 | Females | |
| muži | 0,7 | 4,1 | 7,2 | 11,2 | 12,1 | 9,8 | 14,0 | 18,9 | 16,1 | 5,8 | Males | |
| Vyšší odborné školy | | | | | | | | | | | Higher professional schools | |
| učitelé celkem | 0,1 | 3,5 | 6,3 | 10,6 | 16,2 | 14,7 | 17,9 | 18,7 | 9,6 | 2,3 | Teachers, total | |
| ženy | 0,1 | 3,5 | 5,1 | 10,2 | 15,9 | 16,0 | 19,2 | 20,0 | 8,7 | 1,5 | Females | |
| muži | 0,2 | 3,6 | 9,1 | 11,7 | 16,9 | 11,8 | 14,9 | 15,9 | 11,8 | 4,2 | Males | |

Poznámky:

V roce 2017 došlo ke změně metodiky a jelikož byla přepočítána zpětně celá časová řada, uvádíme veškeré údaje v tabulce znovu.

Zejména se jedná o to, že školy zřizované pro děti/žáky se speciálními vzdělávacími potřebami byly přiřazeny k danému typu školy (tj. MŠ/ZŠ apod.).

Vyšší odborné školy byly dříve přiřazeny ke středním školám a konzervatořím. Nyní jsou údaje za ně publikovány zvlášť.

Nově jsou uváděny pětileté věkové skupiny (místo desetiletých).

Údaje jsou pouze za školy, na které se vztahuje zpravodajská povinnost vůči Informačnímu systému o platech ministerstva financí, tedy za právní subjekty vykonávající činnost školy a odměňující své zaměstnance na základě §109 odst. 3 zákona č. 262/2006 Sb., zákoníku práce.

Údaje o mužích v mateřských školách nejsou uvedené z důvodu jejich velmi nízkého zastoupení.

Údaje o řídicích pracovnících nezahnují přípravné třídy ZŠ a přípravný stupeň ZŠ speciálních. Naopak, zahrnují školy zřízené podle § 16, odst. 9 ŠZ (tj. školy zřízené pro děti / žáky / studenty se speciálními vzdělávacími potřebami).

Notes:

In 2017 methodology was changed and the whole time series was recalculated. So all data given in table are the data according to the current methodology.

The main change is schools for children with special education needs were added to a certain type of schools (nursery schools, basic schools, etc.).

Higher professional schools were formerly registered with secondary schools and conservatoires. Currently data on higher professional schools are published separately.

A novelty is giving the five-year age groups instead of ten-year ones.

Data are given only for schools that have the reporting duty to the Salary Information System of the Ministry of Finance, i.e. legal persons performing activities of the school and remunerating their employees on the basis of Section 109, paragraph 3 of the Act No 262/2006 Sb., Labour Code. Data on male teachers in nursery schools are not given, because their numbers are extremely low there.

Data on managers excludes preparatory classes of basic schools and preparatory phase of special basic schools. Includes schools established pursuant to Section 16 (9) of the Education Act, i.e. schools established for children and/or pupils and/or students with special education needs.



Pramen: Ministerstvo školství, mládeže a tělovýchovy;
podkladová data Informačního systému plat na Ministerstvu
financí

Source: MEYS, background data from the Salary Information
System of the Ministry of Finance

Graf 3-1 Věková struktura učitelů regionálního školství bez řídicích pracovníků, ženy a muži v roce 2017

Age structure of teachers of the regional education, excl. managers, females and males in 2017

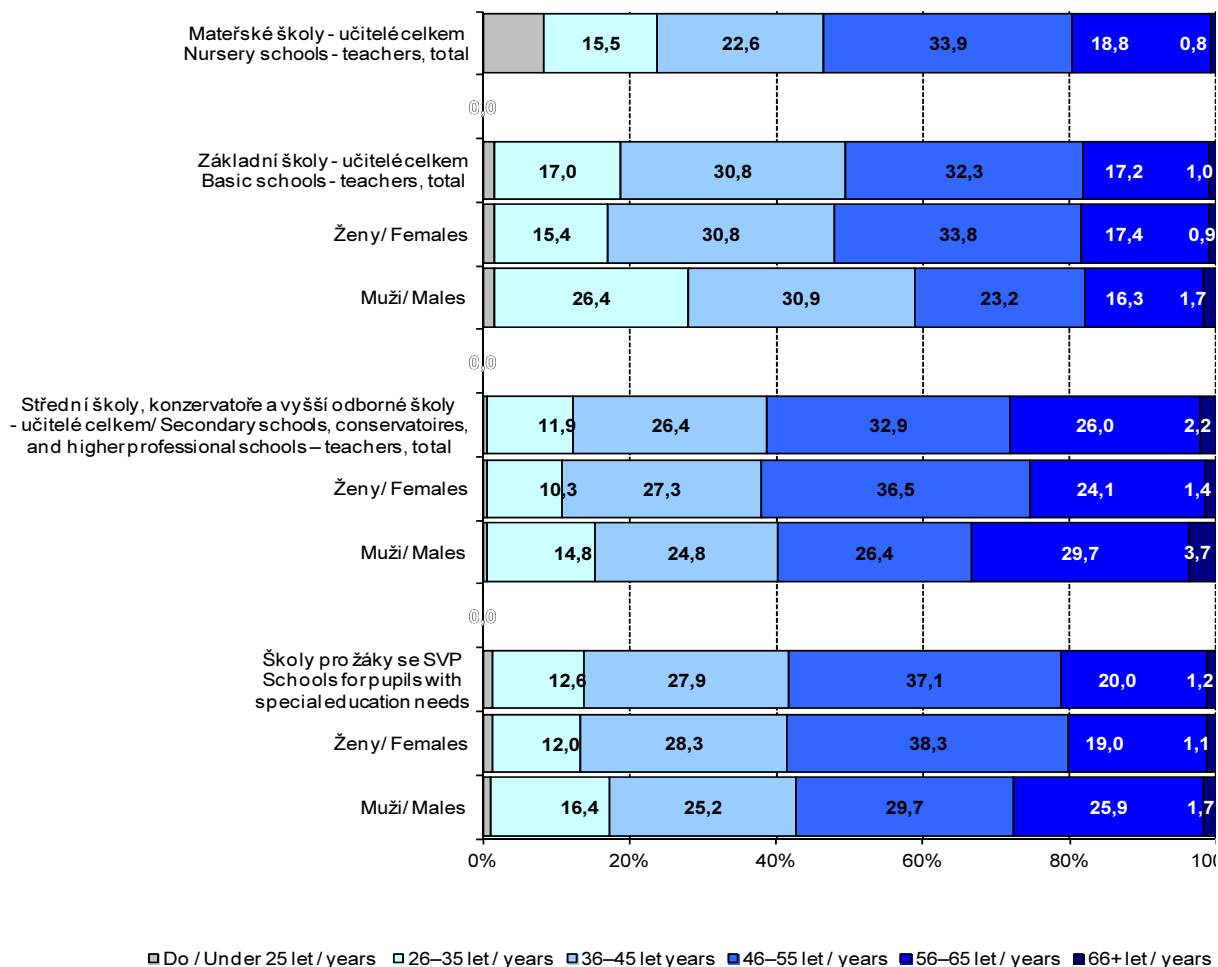

3 - 6. Úspěšnost při přijímání ke studiu
Acceptance rates

Pramen: Ministerstvo školství, mládeže a tělovýchovy

Source: Ministry of Education, Youth, and Sports

| Ukazatel | Školní rok School year | | | | | | | | Indikator |
|---|---------------------------|-----------|-----------|-----------|-----------|-----------|-----------|-----------|---|
| | 1999–2000 | 2000–2001 | 2010–2011 | 2011–2012 | 2014–2015 | 2015–2016 | 2016–2017 | 2017–2018 | |
| Gymnázia čtyřletá úspěšnost celkem | 51,9 | 45,7 | 60,9 | 60,3 | 65,1 | 67,7 | 65,6 | 64,8 | Grammar schools (4-year studies) Acceptance rate, total |
| dívky | 53,0 | 46,3 | 61,5 | 59,9 | 64,7 | 67,5 | 66,5 | 65,5 | Females |
| chlapci | 50,0 | 44,8 | 59,9 | 61,0 | 65,7 | 68,0 | 64,0 | 63,7 | Males |
| Gymnázia víceletá úspěšnost celkem | 44,5 | 43,1 | 48,7 | 47,5 | 44,1 | 42,9 | 40,6 | 38,4 | Grammar schools (6- or 8-year studies) Acceptance rate, total |
| dívky | 44,0 | 42,6 | 48,8 | 47,6 | 43,1 | 42,9 | 40,6 | 38,7 | Females |
| chlapci | 45,1 | 43,7 | 48,6 | 47,3 | 45,2 | 42,9 | 40,5 | 38,1 | Males |
| Obory středních škol bez maturitní zkoušky úspěšnost celkem | 69,1 | 67,2 | 79,6 | 81,0 | 88,3 | 87,9 | 88,8 | 88,6 | Fields of education of secondary schools without A-level exam. Acceptance rate, total |
| dívky | 63,9 | 63,2 | 74,7 | 76,3 | 86,7 | 86,4 | 86,5 | 85,8 | Females |
| chlapci | 72,5 | 69,8 | 82,2 | 83,5 | 89,2 | 88,7 | 90,0 | 90,1 | Males |
| Konzervatoře úspěšnost celkem | 27,0 | 27,4 | 40,3 | 39,1 | 37,4 | 38,3 | 42,3 | 36,6 | Conservatoires Acceptance rate, total |
| dívky | 23,0 | 22,6 | 39,0 | 36,4 | 34,4 | 35,5 | 39,4 | 32,8 | Females |
| chlapci | 36,0 | 37,6 | 42,2 | 44,5 | 42,5 | 43,3 | 47,4 | 44,9 | Males |
| Obory středních škol odborné s maturitní zkouškou úspěšnost celkem | 58,2 | 54,9 | 62,8 | 66,5 | 75,6 | 77,3 | 77,8 | 76,0 | Technical fields of education of secondary schools with A-level exam. Acceptance rate, total |
| dívky | 55,9 | 53,4 | 60,3 | 63,9 | 73,0 | 75,5 | 76,2 | 74,0 | Females |
| chlapci | 61,2 | 56,8 | 65,5 | 69,3 | 78,4 | 79,2 | 79,4 | 78,1 | Males |
| Vyšší odborné školy úspěšnost celkem | 62,7 | 67,8 | 82,9 | 84,0 | 84,7 | 88,1 | 89,7 | 92,6 | Higher professional schools Acceptance rate, total |
| ženy | 60,2 | 65,8 | 81,7 | 82,5 | 82,7 | 86,5 | 88,1 | 88,3 | Females |
| muži | 68,4 | 72,3 | 86,7 | 87,7 | 90,4 | 92,7 | 94,3 | 93,4 | Males |
| Vysoké školy (bakalářské a magisterské studijní programy) úspěšnost celkem | 45,0 | 43,7 | 76,0 | 74,5 | 76,1 | 77,6 | 79,5 | 82,4 | Universities (bachelor and master study programmes) Acceptance rate, total |
| ženy | 35,1 | 38,2 | 71,3 | 69,1 | 71,3 | 72,9 | 75,5 | 79,4 | Females |
| muži | 52,6 | 50,9 | 81,9 | 81,7 | 82,6 | 83,9 | 84,8 | 86,3 | Males |

Poznámky:

Od roku 2005–2006 jsou k dispozici údaje za střední školy a konzervatoře pouze za 1. kolo přijímacího řízení. Zahřnuty jsou též školy zřízené pro žáky se speciálními vzdělávacími potřebami.

Notes:

Since the school year 2005–2006 data for secondary schools and conservatoires include only the 1st round of admission examinations. Includes schools for pupils with special education needs.

V roce 2009–10 došlo ke změně v systému přijímacího řízení na středních školách - data jsou neporovnatelná s předchozím obdobím.

In the school year 2009–2010 the admission procedure to secondary schools was changed and therefore data are incomparable with the previous period.

V roce 2012–13 došlo k další změně v systému přijímacího řízení na středních školách - data jsou neporovnatelná s předchozím obdobím.

In the school year 2012–2013 the admission procedure to secondary schools was changed and therefore data are incomparable with the previous period.

Pod označením obory odborné s maturitní zkouškou jsou zahrnuty obory, které mají v Klasifikaci kmenových oborů vzdělání (KKOV) na 5. místě kódu "M" a "L" bez nástavbového studia a bez zkrácených forem vzdělávání.

Technical fields of education of secondary schools with A-level examination include fields marked with letters 'M' and 'L' at the fifth position of the code of the Classification of the Core Fields of Education (CCFE), excluding follow-up courses and shortened forms of education.

Pod označením obory bez maturity jsou zahrnuty střední školy vyučující obory středního vzdělání a středního vzdělání s výučním listem, které mají v KKOV na 5. místě kódu "C", "J", "E" a "H" bez zkrácených forem vzdělávání.

Fields of education of secondary schools without A-level examination include secondary schools teaching fields of secondary education and fields of secondary education with 'C', 'J', 'E' and 'H' at the fifth position of the CCFE code, excluding shortened forms of education.

Pod označením gymnázia jsou zahrnuty obory, které mají v KKOV na 5. místě kódu oboru písmeno "K".

Grammar schools include secondary schools with fields of education marked with letter 'K' at the fifth position of the field of education CCFE code.

V případě vyšších odborných a vysokých škol je pod pojmem úspěšnost uveden podíl přijatých a přihlášených ke vzdělávání/ studiu, od roku 2006/2007 podíl přijatých a počet uchazečů, kteří se dostavili k přijímacímu řízení.

In the case of higher professional schools and universities the acceptance rate indicates ratio of the admitted to the applicants for studies. Since the school year 2006–2007 it is the ratio of the admitted to the applicants who were presented at admission examinations.

VZDĚLÁVÁNÍ

EDUCATION

3 - 7. Žáci na základních uměleckých školách Pupils at basic schools of art

Pramen: Ministerstvo školství, mládeže a tělovýchovy

Source: Ministry of Education, Youth, and Sports

| Ukazatel | Školní rok School year | | | | | | | | | | Indikator | |
|---------------------------------------|---------------------------|-----------|-----------|-----------|-----------|-----------|-----------|-----------|-----------|-----------|---------------|------------------------------------|
| | 1999–2000 | 2000–2001 | 2010–2011 | 2011–2012 | 2012–2013 | 2013–2014 | 2014–2015 | 2015–2016 | 2016–2017 | 2017–2018 | | |
| Základní umělecké školy celkem | | | | | | | | | | | | Basic schools of art, total |
| žáci celkem | 227 317 | 225 328 | 234 565 | 237 309 | 240 794 | 242 837 | 244 349 | 246 943 | 248 524 | 251 218 | Pupils, total | |
| dívky (%) | 71,1 | 71,3 | 69,7 | 69,2 | 69,1 | 69,1 | 69,4 | 69,4 | 69,5 | 69,8 | Females (%) | |
| chlapci (%) | 28,9 | 28,7 | 30,3 | 30,8 | 30,9 | 30,9 | 30,6 | 30,6 | 30,5 | 30,2 | Males (%) | |
| Taneční obor | | | | | | | | | | | | Dancing |
| žáci celkem | 26 490 | 25 857 | 28 284 | 27 664 | 27 358 | 26 981 | 26 768 | 26 902 | 26 766 | 27 184 | Pupils, total | |
| dívky (%) | 95,1 | 95,0 | 93,7 | 93,5 | 93,9 | 93,7 | 94,5 | 94,2 | 94,5 | 94,5 | Females (%) | |
| chlapci (%) | 4,9 | 5,0 | 6,3 | 6,5 | 6,1 | 6,3 | 5,5 | 5,8 | 5,5 | 5,5 | Males (%) | |
| Výtvarný obor | | | | | | | | | | | | Fine arts |
| žáci celkem | 47 670 | 46 628 | 46 175 | 47 041 | 48 016 | 48 568 | 48 557 | 49 034 | 49 591 | 50 194 | Pupils, total | |
| dívky (%) | 70,5 | 71,1 | 72,2 | 72,1 | 72,5 | 72,6 | 73,8 | 74,3 | 75,0 | 75,8 | Females (%) | |
| chlapci (%) | 29,5 | 28,9 | 27,8 | 27,9 | 27,5 | 27,4 | 26,2 | 25,7 | 25,0 | 24,2 | Males (%) | |
| Literárně dramatický obor | | | | | | | | | | | | Literature and drama |
| žáci celkem | 7 456 | 7 287 | 8 586 | 8 771 | 9 263 | 9 452 | 9 552 | 9 598 | 9 750 | 10 146 | Pupils, total | |
| dívky (%) | 74,1 | 74,2 | 69,7 | 68,6 | 69,4 | 68,9 | 68,7 | 68,6 | 68,8 | 69,0 | Females (%) | |
| chlapci (%) | 25,9 | 25,8 | 30,3 | 31,4 | 30,6 | 31,1 | 31,3 | 31,4 | 31,2 | 31,0 | Males (%) | |
| Výuka v hudebním oboru | | | | | | | | | | | | Music |
| žáci celkem | 145 701 | 145 556 | 151 520 | 153 833 | 156 157 | 157 836 | 159 472 | 161 409 | 162 417 | 163 694 | Pupils, total | |
| dívky (%) | 66,8 | 66,9 | 64,4 | 64,0 | 63,8 | 63,8 | 63,8 | 63,8 | 63,7 | 63,9 | Females (%) | |
| chlapci (%) | 33,2 | 33,1 | 35,6 | 36,0 | 36,2 | 36,2 | 36,2 | 36,2 | 36,3 | 36,1 | Males (%) | |

3 - 8. Žáci středních škol v oborech bez maturitní zkoušky podle skupin oborů ve školním roce 2017–2018

Pupils of secondary schools in fields of education without A-level examination by group of fields of education in the school year 2017–2018

Pramen: Ministerstvo školství, mládeže a tělovýchovy

Source: Ministry of Education, Youth, and Sports

| Skupina oborů | Žáci Pupils | | Nově přijatí Newly enrolled | | Absolventi ve šk. roce 2016/2017 Graduates in the school year 2016–2017 | | Groups of fields of education |
|---|-----------------|---------------|--------------------------------|---------------|--|---------------|---|
| | ženy Females | muži Males | ženy Females | muži Males | ženy Females | muži Males | |
| Obory středních škol bez maturitní zkoušky | 31 093 | 58 956 | 11 618 | 20 856 | 8 022 | 14 836 | Fields of education of secondary schools without A-level examination |
| Techn. vědy a nauky 1. č. | 6 292 | 29 562 | 2 477 | 10 233 | 1 532 | 7 581 | Technical sciences, part 1 |
| hornictví a hornická geologie, hutnictví a slévárenství | - | 60 | - | 11 | 1 | 23 | Mining and mining geology, metallurgy and foundry |
| strojírenství a strojírenská výroba | 628 | 19 678 | 260 | 6 528 | 118 | 4 903 | Mechanical engineering and machinery manufacture |
| elektrotechnika, telekomunikační a výpočetní technika | 169 | 8 440 | 91 | 3 203 | 47 | 2 318 | Electrical engineering, telecommunications, and computer technology |
| technická chemie a chemie silikátů | 241 | 195 | 72 | 47 | 69 | 46 | Industrial chemistry and chemistry of silicates |
| potravinářství a potravinářská chemie | 5 254 | 1 189 | 2 054 | 444 | 1 297 | 291 | Food industry and food chemistry |
| Techn. vědy a nauky 2. č. | 1 061 | 11 151 | 447 | 4 168 | 352 | 2 908 | Technical sciences, part 2 |
| textilní výroba a oděvnictví | 273 | 73 | 108 | 22 | 78 | 13 | Manufacture of textiles and garment industry |
| kožedělná a obuvnická výroba a zpracování plastů | 42 | 31 | 8 | 9 | 8 | 2 | Leather and footwear manufacture, processing of plastics |
| zpracování dřeva a výroba hudebních nástrojů | 242 | 3 774 | 119 | 1 445 | 72 | 873 | Wood working industry and manufacture of musical instruments |
| polygrafie, zpracování papíru, filmu a fotografie | 305 | 360 | 136 | 150 | 122 | 92 | Printing; processing of paper, film, and photography |
| stavebnictví, geodézie a kartografie | 46 | 6 501 | 18 | 2 371 | 15 | 1 830 | Construction industry, geodesy, and cartography |
| doprava a spoje | 136 | 117 | 55 | 49 | 55 | 38 | Transport and communications |
| speciální a interdisciplinární obory | 17 | 295 | 3 | 122 | 2 | 60 | Special and interdisciplinary fields |
| Zemědělství - lesnictví, veterinární vědy | 2 305 | 6 955 | 811 | 2 305 | 606 | 1 687 | Agriculture, forestry, and veterinary medicine |
| zemědělství a lesnictví | 2 305 | 6 955 | 811 | 2 305 | 606 | 1 687 | Agriculture and forestry |
| Zdravotnictví, lékařské a farmaceutické vědy | 1 241 | 176 | 452 | 77 | 368 | 32 | Health care, medical and pharmaceutical sciences |
| zdravotnictví | 1 241 | 176 | 452 | 77 | 368 | 32 | Health care services |
| Společenské vědy a nauky, služby 1. č. | 17 988 | 9 108 | 6 554 | 3 303 | 4 620 | 2 118 | Social sciences and services, part 1 |
| ekonomika a administrativa | 42 | 47 | 16 | 19 | 6 | 16 | Economics and administration |
| gastronomie, hotelnictví a turismus | 8 260 | 6 737 | 2 912 | 2 395 | 2 182 | 1 610 | Gastronomy, hotel and tourist services |
| obchod | 3 577 | 1 435 | 1 346 | 522 | 862 | 286 | Trade |
| osobní a provozní služby | 6 109 | 889 | 2 280 | 367 | 1 570 | 206 | Personal and operating services |
| Společenské vědy a nauky, služby 2. č. | 1 771 | 1 475 | 694 | 600 | 444 | 370 | Social sciences and services, part 2 |
| pedagogika, učitelství, sociální péče | 732 | 161 | 263 | 61 | 236 | 51 | Education science, teacher training, and social services |
| obecně odborná příprava | 1 039 | 1 314 | 431 | 539 | 208 | 319 | General vocational training |
| Vědy a nauky o kultuře, umění | 435 | 529 | 183 | 170 | 100 | 140 | Sciences on culture and arts |
| umění a užité umění | 435 | 529 | 183 | 170 | 100 | 140 | Arts and applied arts |

Poznámka:

Střední školy s obory bez maturitní zkoušky mají podle Klasifikace kmenových oborů vzdělání na 5. místě kódu oboru písmeno "C", "J", "E" a "H".

Notes:

Secondary schools with fields of education without A-level examination are secondary schools with fields marked on the fifth position of the field of education code by letters 'C', 'J', 'E', and 'H' of the Classification of Core Fields of Education..

3 - 9. Žáci odborných středních škol v oborech s maturitní zkouškou podle skupin oborů ve školním roce 2017–2018

Pupils of secondary technical schools in fields of education with A-level examination by group of fields of education in the school year 2017–2018

Pramen: Ministerstvo školství, mládeže a tělovýchovy

Source: Ministry of Education, Youth, and Sports

| Skupina oborů | Žáci <i>Pupils</i> | | Nově přijatí <i>Newly enrolled</i> | | Absolventi ve šk. roce 2016/2017 <i>Graduates in 2016/2017</i> | | Groups of fields of education |
|--|------------------------|----------------------|---------------------------------------|----------------------|---|----------------------|--|
| | ženy <i>Females</i> | muži <i>Males</i> | ženy <i>Females</i> | muži <i>Males</i> | ženy <i>Females</i> | muži <i>Males</i> | |
| Obory středních škol ¹⁾ s maturitní zkouškou | 102 876 | 99 056 | 29 468 | 28 416 | 18 761 | 16 517 | Fields of education of secondary schools ¹⁾ with A-level examination |
| Přírodní vědy a nauky | 1 774 | 13 615 | 471 | 3 844 | 279 | 2 441 | Natural sciences |
| ekologie a ochrana životního prostředí | 771 | 555 | 201 | 130 | 135 | 113 | Ecology and environmental protection |
| informatické obory | 1 003 | 13 060 | 270 | 3 714 | 144 | 2 328 | Informatics |
| Techn. vědy a nauky 1. č. | 2 974 | 33 018 | 784 | 9 369 | 474 | 5 361 | Technical sciences, part 1 |
| hornictví a hornická geologie, hutnictví a slévárnictví | 8 | 163 | 4 | 38 | 2 | 51 | Mining and mining geology, metallurgical and foundry industry |
| strojírenství a strojírenská výroba | 659 | 18 010 | 162 | 5 019 | 106 | 2 755 | Mechanical engineering and manufacture |
| elektrotechnika, telekomunikační a výpočetní technika | 239 | 13 401 | 58 | 3 910 | 31 | 2 248 | Electrical engineering, telecommunications, and computer technology |
| technická chemie a chemie silikátů | 1 500 | 1 032 | 389 | 296 | 260 | 225 | Industrial chemistry and chemistry of silicates |
| potravinářství a potravinářská chemie | 568 | 412 | 171 | 106 | 75 | 82 | Food industry and food chemistry |
| Techn. vědy a nauky 2. č. | 5 918 | 13 440 | 1 617 | 3 800 | 1 030 | 2 331 | Technical sciences, part 2 |
| textilní výroba a oděvnictví | 389 | 36 | 122 | 13 | 53 | 7 | Manufacture of textiles and garment industry |
| kožedělná a obuvnická výroba a zpracování plastů | 29 | 54 | 6 | 16 | 2 | 3 | Leather and footwear manufacture, processing of plastics |
| hudebních nástrojů | 100 | 677 | 26 | 229 | 7 | 129 | manufacture of musical instruments |
| filmů a fotografie | 1 514 | 838 | 392 | 234 | 264 | 99 | film, and photography |
| kartografie | 2 148 | 5 703 | 619 | 1 582 | 422 | 1 118 | geodesy and cartography |
| doprava a spoje | 1 458 | 2 128 | 366 | 607 | 253 | 347 | Transport and communications |
| speciální a interdisciplinární technické obory | 280 | 4 004 | 86 | 1 119 | 29 | 628 | Special and interdisciplinary technical fields |
| Zemědělství - lesnictví, veterinární vědy | 5 229 | 3 428 | 1 427 | 864 | 820 | 625 | Agriculture, forestry, and veterinary medicine |
| zemědělství a lesnictví | 3 199 | 3 141 | 868 | 790 | 454 | 558 | Agriculture and forestry |
| veterinářství a veterinární prevence | 2 030 | 287 | 559 | 74 | 366 | 67 | Veterinary care and prevention services |
| Zdravotnictví, lékařské a farmaceutické vědy | 11 205 | 1 328 | 3 544 | 377 | 1 815 | 195 | Health care, medical and pharmaceutical sciences |
| zdravotnictví | 11 205 | 1 328 | 3 544 | 377 | 1 815 | 195 | Health care services |
| Společenské vědy a nauky, služby 1. č. | 45 768 | 24 984 | 13 269 | 7 803 | 7 956 | 3 858 | Social sciences and services, part 1 |
| ekonomika a administrativa podnikání v oborech, odvětvích | 17 855 | 9 712 | 4 512 | 2 412 | 3 499 | 1 519 | Economics and administration |
| gastronomie, hotelnictví, turismus | 6 126 | 5 623 | 2 870 | 2 729 | 955 | 917 | Making business in industries Gastronomy, hotel and tourist services |
| obchod | 10 117 | 4 194 | 2 645 | 1 180 | 1 793 | 685 | Trade |
| činnost | 894 | 451 | 224 | 110 | 122 | 66 | administration services |
| osobní a provozní služby | 7 572 | 4 516 | 1 971 | 1 222 | 1 187 | 596 | Personal and operating services |
| Společenské vědy a nauky, služby 2. č. | 22 526 | 6 241 | 6 239 | 1 593 | 5 137 | 1 255 | Social sciences and services, part 2 |
| publicistika, knihovnictví a informatika | 521 | 170 | 126 | 43 | 104 | 25 | Journalism, library science, and informatics |
| pedagogika, učitelství a sociální péče | 12 337 | 671 | 3 662 | 172 | 2 947 | 101 | Education science, teacher training, and social services |
| obecně odborná příprava | 9 668 | 5 400 | 2 451 | 1 378 | 2 086 | 1 129 | General vocational training |
| Vědy a nauky o kultuře, umění | 7 482 | 3 002 | 2 117 | 766 | 1 250 | 451 | Sciences on culture and arts |
| umění a užité umění | 7 482 | 3 002 | 2 117 | 766 | 1 250 | 451 | Arts and applied arts |

¹⁾ Obory středních škol odborných s maturitou jsou definovány tak, že v Klasifikaci kmenových oborů vzdělání mají na 5. místě kódu oboru písmena "M" a "L".

¹⁾ Technical fields of education of secondary schools with A-level examination are marked on the fifth position of the field of education code by letters "M" and "L".

3 - 10. Studenti vyšších odborných škol podle skupin akreditovaných vzdělávacích programů ve školním roce 2017–2018

Students of higher professional schools by group of accredited education programmes in the school year 2017–2018

Pramen: Ministerstvo školství, mládeže a tělovýchovy

Source: Ministry of Education, Youth, and Sports

| Skupina akreditovaných vzdělávacích programů | Studenti ¹⁾ Students ¹⁾ | | Nově přijatí New entrants | | Absolventi ve šk. roce 2016/2017 Graduates in the school year 2016–2017 | | Group of accredited education programmes |
|--|--|---------------|------------------------------|---------------|--|---------------|---|
| | ženy Females | muži Males | ženy Females | muži Males | ženy Females | muži Males | |
| Vyšší odborné školy celkem | 14 464 | 5 419 | 5 688 | 2 190 | 3 970 | 1 204 | Higher professional schools, total |
| Přírodní vědy a nauky | 30 | 30 | 9 | 7 | 11 | 7 | Natural sciences |
| ekologie a ochrana životního prostředí | 30 | 30 | 9 | 7 | 11 | 7 | Ecology and environmental protection |
| Techn. vědy a nauky 1. č. | 222 | 1 015 | 85 | 406 | 54 | 230 | Technical sciences, part 1 |
| strojírenství a strojírenská výroba | 39 | 395 | 12 | 145 | 8 | 95 | Mechanical engineering and manufacture |
| elektrotechnika, telekomunikační a výpočetní technika | 130 | 586 | 54 | 243 | 36 | 132 | Electrical engineering, telecommunications, and computer technology |
| technická chemie a chemie silikátů | 11 | 10 | 6 | 8 | 1 | - | Industrial chemistry and chemistry of silicates |
| potravinářství a potravinářská chemie | 42 | 24 | 13 | 10 | 9 | 3 | Food industry and food chemistry |
| Techn. vědy a nauky 2. č. | 468 | 546 | 167 | 237 | 128 | 149 | Technical sciences, part 2 |
| zpracování dřeva a výroba hudebních nástrojů | 24 | 57 | 6 | 21 | 2 | 15 | Wood-working and manufacture of musical instruments |
| stavebnictví, geodézie a kartografie | 68 | 159 | 25 | 64 | 12 | 35 | Construction industry, geodesy and cartography |
| doprava a spoje speciální a interdisciplinární technické obory | 75 | 133 | 22 | 67 | 28 | 34 | Transport and communications |
| Zemědělství - lesnictví, veterinární vědy | 215 | 108 | 72 | 42 | 53 | 43 | Agriculture, forestry, and veterinary medicine |
| zemědělství a lesnictví | 215 | 108 | 72 | 42 | 53 | 43 | Agriculture and forestry |
| Zdravotnictví, lékařské a farmaceutické vědy | 4 969 | 842 | 1 940 | 324 | 1 247 | 185 | Health care, medical and pharmaceutical sciences |
| zdravotnictví | 4 969 | 842 | 1 940 | 324 | 1 247 | 185 | Health care services |
| Společenské vědy a nauky, služby 1. č. | 3 417 | 1 936 | 1 285 | 776 | 1 168 | 419 | Social sciences and services, part 1 |
| filozofie, teologie | 60 | 62 | 18 | 24 | 4 | 6 | Philosophy, theology |
| ekonomika a administrativa podnikání v oborech, odvětvích | 1 179 | 437 | 447 | 196 | 455 | 116 | Economics and administration |
| gastronomie, hotelnictví a turismus | 284 | 302 | 106 | 144 | 94 | 66 | Making business in industries |
| obchod | 767 | 320 | 296 | 119 | 245 | 51 | Gastronomy, hotel and tourist services |
| právo, právní a veřejnosprávní činnost | 35 | 32 | 9 | 16 | 23 | 6 | Trade |
| Společenské vědy a nauky, služby 2. č. | 4 526 | 518 | 1 896 | 250 | 1 180 | 105 | Social sciences and services, part 2 |
| publicistika, knihovnictví a informatika | 1 092 | 783 | 409 | 277 | 347 | 174 | Law, legal and public administration services |
| tělesná kultura, tělovýchova a sport | 295 | 162 | 107 | 66 | 68 | 45 | Journalism, library science, and informatics |
| pedagogika, učitelství a sociální péče | 40 | 16 | 14 | 11 | - | - | Physical culture, physical education, and sport |
| Vědy a nauky o kultuře, umění | 616 | 412 | 234 | 148 | 128 | 64 | Sciences on culture and arts |
| umění a užitě umění | 616 | 412 | 234 | 148 | 128 | 64 | Arts and applied arts |
| Vojenské vědy | 1 | 12 | - | - | 1 | 2 | Military sciences |
| teorie vojenského umění | 1 | 12 | - | - | 1 | 2 | Military art theory |

¹⁾ Jedná se o počty studií, nových přijetí a absolvoování, nikoli o údaje o fyzických osobách.

¹⁾ Data refer to numbers of studies, new enrolments, and graduations, not to numbers of persons (headcount).

3 - 11. Studenti vysokých škol podle jednotlivých vysokých škol a fakult v roce 2017

University students by university and by faculty in 2017

Pramen: Ministerstvo školství, mládeže a tělovýchovy

Source: Ministry of Education, Youth, and Sports

| Vysoká škola Fakulta | Studenti k 31. 12. 2017 Students as at 31 December 2017 | | Poprvé zapsaní v roce 2017 First-time enrolled in 2017 | | Absolventi v roce 2017 Graduates in 2017 | | University Faculty |
|---|--|----------------|---|---------------|---|---------------|---|
| | ženy Females | muži Males | ženy Females | muži Males | ženy Females | muži Males | |
| Vysoké školy celkem | 167 809 | 131 245 | 30 200 | 23 268 | 43 119 | 28 938 | Universities, total |
| Veřejné vysoké školy | 150 652 | 119 037 | 27 020 | 21 289 | 37 289 | 25 791 | Public universities |
| Univerzita Karlova | 28 412 | 17 543 | 4 075 | 2 396 | 5 345 | 2 778 | Charles University in Prague |
| 1. lékařská fakulta | 3 331 | 1 496 | 391 | 200 | 535 | 220 | First Faculty of Medicine |
| 3. lékařská fakulta | 1 425 | 787 | 263 | 102 | 168 | 80 | Third Faculty of Medicine |
| 2. lékařská fakulta | 1 078 | 716 | 131 | 92 | 168 | 70 | Second Faculty of Medicine |
| Lékařská fakulta v Plzni | 1 210 | 825 | 153 | 124 | 193 | 117 | Faculty of Medicine in Plzeň |
| Lékařská fakulta v Hradci Králové | 1 032 | 746 | 200 | 106 | 161 | 97 | Faculty of Medicine in Hradec Králové |
| Farmaceutická fakulta v Hradci Králové | 1 298 | 307 | 334 | 86 | 234 | 38 | Faculty of Pharmacy in Hradec Králové |
| Filozofická fakulta | 3 967 | 1 878 | 426 | 184 | 807 | 318 | Faculty of Arts |
| Právnícká fakulta | 1 910 | 2 084 | 197 | 239 | 286 | 253 | Faculty of Law |
| Fakulta sociálních věd | 2 376 | 2 007 | 305 | 235 | 558 | 398 | Faculty of Social Sciences |
| Fakulta humanitních studií | 1 684 | 707 | 396 | 148 | 215 | 87 | Faculty of Humanities |
| Katolická teologická fakulta | 369 | 297 | 24 | 23 | 80 | 44 | Catholic Theological Faculty |
| Evangelická teologická fakulta | 364 | 168 | 43 | 15 | 69 | 15 | Protestant Theological Faculty |
| Husitská teologická fakulta | 576 | 181 | 73 | 13 | 118 | 29 | Hussite Theological Faculty |
| Přírodovědecká fakulta | 2 783 | 1 694 | 371 | 216 | 591 | 294 | Faculty of Science |
| Matematicko-fyzikální fakulta | 559 | 1 673 | 120 | 304 | 96 | 331 | Faculty of Mathematics and Physics |
| Pedagogická fakulta | 3 958 | 1 075 | 537 | 137 | 860 | 184 | Faculty of Education |
| Fakulta tělesné výchovy a sportu | 830 | 1 128 | 114 | 172 | 212 | 210 | Faculty of Physical Education and Sport |
| Jihočeská univerzita v Českých Budějovicích | 6 611 | 2 773 | 1 301 | 560 | 1 817 | 598 | University of South Bohemia in České Budějovice |
| Zdravotně sociální fakulta | 1 648 | 301 | 346 | 73 | 413 | 60 | Faculty of Health and Social Sciences |
| Filozofická fakulta | 498 | 136 | 85 | 17 | 138 | 41 | Faculty of Arts |
| Zemědělská fakulta | 688 | 558 | 126 | 88 | 176 | 157 | Faculty of Agriculture |
| Teologická fakulta | 584 | 140 | 124 | 20 | 183 | 25 | Faculty of Theology |
| Přírodovědecká fakulta | 543 | 514 | 97 | 107 | 131 | 75 | Faculty of Science |
| Pedagogická fakulta | 1 618 | 561 | 272 | 101 | 480 | 130 | Faculty of Education |
| Ekonomická fakulta | 1 010 | 424 | 239 | 123 | 285 | 81 | Faculty of Economics |
| Fakulta rybnářství a ochrany vod | 54 | 148 | 13 | 31 | 12 | 29 | Faculty of Fisheries and Protection of Waters |
| Univerzita J. E. Purkyně v Ústí nad Labem | 5 146 | 2 450 | 1 091 | 437 | 1 185 | 448 | Jan Evangelista Purkyně University in Ústí nad Labem |
| Filozofická fakulta | 467 | 308 | 67 | 38 | 89 | 49 | Faculty of Philosophy |
| Fakulta výrobních technologií a managementu | 82 | 408 | 21 | 81 | 12 | 45 | Faculty of Mechanical Engineering |
| Pedagogická fakulta | 2 115 | 596 | 386 | 80 | 507 | 148 | Faculty of Education |
| Přírodovědecká fakulta | 317 | 437 | 71 | 91 | 59 | 45 | Faculty of Science |
| Fakulta zdravotnických studií | 653 | 66 | 193 | 23 | 136 | 12 | Faculty of Health Studies |
| Fakulta sociálně ekonomická | 1 030 | 371 | 277 | 78 | 238 | 82 | Faculty of Social and Economic Studies |
| Fakulta životního prostředí | 239 | 164 | 40 | 29 | 65 | 23 | Faculty of Environment |
| Fakulta umění a designu | 259 | 109 | 36 | 17 | 79 | 44 | Faculty of Art and Design |
| Masarykova univerzita | 18 793 | 11 664 | 3 012 | 1 874 | 4 827 | 2 477 | Masaryk University |
| Lékařská fakulta | 2 926 | 1 571 | 512 | 188 | 589 | 216 | Faculty of Medicine |
| Filozofická fakulta | 4 781 | 1 821 | 735 | 286 | 1 173 | 339 | Faculty of Arts |
| Právnícká fakulta | 1 539 | 1 521 | 243 | 193 | 365 | 288 | Faculty of Law |
| Fakulta sociálních studií | 1 999 | 999 | 235 | 167 | 579 | 247 | Faculty of Social Studies |
| Přírodovědecká fakulta | 2 063 | 1 563 | 386 | 279 | 503 | 344 | Faculty of Science |
| Fakulta informatiky | 339 | 1 565 | 78 | 317 | 69 | 357 | Faculty of Informatics |
| Pedagogická fakulta | 3 745 | 777 | 575 | 131 | 1 044 | 198 | Faculty of Education |
| Fakulta sportovních studií | 383 | 818 | 61 | 136 | 132 | 224 | Faculty of Sports Studies |
| Ekonomicko-správní fakulta | 1 378 | 1 247 | 190 | 177 | 388 | 274 | Faculty of Economics and Administration |
| Univerzita Palackého v Olomouci | 13 741 | 6 082 | 2 232 | 936 | 3 102 | 1 079 | Palacký University Olomouc |
| Lékařská fakulta | 1 465 | 788 | 214 | 89 | 241 | 109 | Faculty of Medicine and Dentistry |
| Fakulta zdravotnických věd | 607 | 74 | 134 | 25 | 161 | 11 | Faculty of Health Sciences |
| Filozofická fakulta | 3 722 | 1 333 | 574 | 211 | 819 | 240 | Faculty of Arts |
| Právnícká fakulta | 883 | 605 | 125 | 92 | 150 | 94 | Faculty of Law |
| Cyriometodějská teologická fakulta | 785 | 237 | 149 | 31 | 189 | 42 | Sts Cyril and Methodius Faculty of Theology |
| Přírodovědecká fakulta | 1 803 | 1 471 | 362 | 253 | 488 | 293 | Faculty of Science |
| Pedagogická fakulta | 3 767 | 675 | 554 | 74 | 858 | 122 | Faculty of Education |
| Fakulta tělesné kultury | 803 | 924 | 121 | 161 | 197 | 169 | Faculty of Physical Culture |
| Veterinární a farmaceutická univerzita Brno | 2 388 | 475 | 363 | 72 | 434 | 92 | University of Veterinary and Pharmaceutical Sciences Brno |
| Fakulta veterinárního lékařství | 823 | 165 | 113 | 29 | 127 | 26 | Faculty of Veterinary Medicine |
| Fakulta veterinární hygieny a ekologie | 879 | 138 | 143 | 19 | 188 | 31 | Faculty of Veterinary Hygiene and Ecology |
| Farmaceutická fakulta | 694 | 174 | 107 | 24 | 119 | 35 | Faculty of Pharmacy |

3 - 11. Studenti vysokých škol podle jednotlivých vysokých škol a fakult v roce 2017
University students by university and by faculty in 2017

Pramen: Ministerstvo školství, mládeže a tělovýchovy

Source: Ministry of Education, Youth, and Sports

| Vysoká škola Fakulta | Studenti k 31. 12. 2017 Students as at 31 December 2017 | | Poprvé zapsaní v roce 2017 First-time enrolled in 2017 | | Absolventi v roce 2017 Graduates in 2017 | | University Faculty |
|--|--|---------------|---|---------------|---|---------------|--|
| | ženy Females | muži Males | ženy Females | muži Males | ženy Females | muži Males | |
| Ostravská univerzita | 5 867 | 2 488 | 1 075 | 432 | 1 555 | 596 | University of Ostrava |
| Lékařská fakulta | 1 154 | 500 | 189 | 122 | 263 | 120 | Faculty of Medicine |
| Fakulta sociálních studií | 545 | 68 | 95 | 8 | 173 | 11 | Faculty of Social Studies |
| Filozofická fakulta | 1 433 | 470 | 275 | 75 | 318 | 88 | Faculty of Arts |
| Přírodovědecká fakulta | 776 | 718 | 164 | 124 | 173 | 158 | Faculty of Science |
| Pedagogická fakulta | 1 714 | 583 | 292 | 79 | 560 | 180 | Faculty of Education |
| Fakulta umění | 272 | 155 | 61 | 24 | 68 | 39 | Faculty of Fine Arts |
| Univerzita Hradec Králové | 4 037 | 2 158 | 758 | 390 | 1 011 | 383 | University of Hradec Králové |
| Pedagogická fakulta | 2 283 | 490 | 446 | 72 | 565 | 105 | Faculty of Education |
| Fakulta informatiky a managementu | 556 | 1 007 | 85 | 199 | 148 | 149 | Faculty of Informatics and Management |
| Filozofická fakulta | 468 | 419 | 87 | 76 | 105 | 75 | Philosophical Faculty |
| Přírodovědecká fakulta | 400 | 214 | 77 | 33 | 72 | 42 | Faculty of Science |
| celoškolská pracoviště | 347 | 39 | 63 | 10 | 121 | 13 | Other university institutes and parts |
| Slezská univerzita v Opavě | 3 204 | 1 562 | 606 | 258 | 875 | 270 | Silesian University in Opava |
| Filozoficko-přírodovědecká fakulta | 849 | 609 | 126 | 95 | 235 | 86 | Faculty of Philosophy and Science in Opava |
| Fakulta veřejných politik v Opavě | 876 | 185 | 259 | 46 | 217 | 47 | Faculty of Public Policies in Opava |
| Obchodně podnikatelská fakulta v Karvině | 1 400 | 703 | 205 | 108 | 418 | 136 | School of Business Administration in Karviná |
| celoškolská pracoviště | 85 | 66 | 16 | 9 | 5 | 1 | Other university institutes and parts |
| České vysoké učení technické v Praze | 5 674 | 12 579 | 1 036 | 2 426 | 1 582 | 3 118 | Czech Technical University in Prague |
| Fakulta stavební | 1 561 | 2 343 | 237 | 350 | 530 | 739 | Faculty of Civil Engineering |
| Fakulta strojní | 290 | 2 489 | 48 | 476 | 68 | 547 | Faculty of Mechanical Engineering |
| Fakulta elektrotechnická | 337 | 2 443 | 58 | 429 | 68 | 598 | Faculty of Electrical Engineering |
| Fakulta informačních technologií | 258 | 1 862 | 81 | 532 | 24 | 349 | Faculty of Information Technology |
| Fakulta dopravní | 355 | 904 | 64 | 230 | 60 | 183 | Faculty of Transportation Sciences |
| Fakulta jaderná a fyzikálně inženýrská | 377 | 799 | 85 | 133 | 68 | 195 | Faculty of Nuclear Sciences and Physical Engineering |
| Fakulta architektury | 945 | 646 | 176 | 106 | 248 | 186 | Faculty of Architecture |
| Fakulta biomedicínského inženýrství | 959 | 627 | 223 | 98 | 267 | 174 | Faculty of Biomedical Engineering |
| Vysoká škola chemicko-technologická v Praze | 2 441 | 1 502 | 578 | 288 | 628 | 341 | University of Chemistry and Technology, Prague |
| Fakulta chemické technologie | 702 | 509 | 171 | 104 | 162 | 109 | Faculty of Chemical Technology |
| Fakulta technologie ochrany prostředí | 209 | 193 | 26 | 23 | 71 | 46 | Faculty of Environmental Technology |
| Fakulta potravinářské a biochemické technologie | 1 208 | 374 | 316 | 76 | 302 | 92 | Faculty of Food and Biochemical Technology |
| Fakulta chemicko-inženýrská | 305 | 422 | 64 | 85 | 84 | 88 | Faculty of Chemical Engineering |
| celoškolská pracoviště | 62 | 30 | 1 | - | 12 | 7 | Other university institutes and parts |
| Západočeská univerzita v Plzni | 5 741 | 4 981 | 1 349 | 1 035 | 1 278 | 1 005 | University of West Bohemia in Pilsen |
| Fakulta strojní | 177 | 924 | 19 | 171 | 33 | 165 | Faculty of Mechanical Engineering |
| Fakulta elektrotechnická | 53 | 891 | 2 | 191 | 20 | 253 | Faculty of Electrical Engineering |
| Fakulta zdravotnických studií | 713 | 126 | 228 | 30 | 153 | 24 | Faculty of Health Care Studies |
| Fakulta právnická | 755 | 607 | 122 | 80 | 68 | 47 | Faculty of Law |
| Filozofická fakulta | 1 078 | 484 | 236 | 91 | 267 | 117 | Faculty of Philosophy and Arts |
| Fakulta designu a umění L. Sutnara | 432 | 184 | 108 | 33 | 111 | 49 | Ladislav Sutnar Faculty of Design and Art |
| Fakulta pedagogická | 1 381 | 463 | 306 | 93 | 321 | 95 | Faculty of Education |
| Fakulta ekonomická | 940 | 492 | 280 | 121 | 255 | 90 | Faculty of Economics |
| Fakulta aplikovaných věd | 235 | 830 | 48 | 227 | 51 | 165 | Faculty of Applied Sciences |
| Technická univerzita v Liberci | 3 274 | 2 508 | 733 | 551 | 737 | 486 | Technical University of Liberec |
| Fakulta strojní | 60 | 710 | 15 | 160 | 12 | 135 | Faculty of Mechanical Engineering |
| Fakulta mechatroniky, informatiky a mezioborových studií | 53 | 449 | 7 | 105 | 19 | 87 | Faculty of Mechatronics, Informatics and Interdisciplinary Studies |
| Ekonomická fakulta | 788 | 503 | 164 | 114 | 215 | 101 | Faculty of Economics |
| Fakulta textilní | 571 | 239 | 100 | 30 | 110 | 34 | Faculty of Textile Engineering |
| Fakulta přírodovědně-humanitní a pedagogická | 1 461 | 432 | 338 | 101 | 315 | 82 | Faculty of Science, Humanities and Education |
| Fakulta umění a architektury | 137 | 102 | 21 | 16 | 30 | 36 | Faculty of Arts and Architecture |
| Fakulta zdravotnických studií | 228 | 74 | 88 | 25 | 37 | 11 | Faculty of Health Studies |
| celoškolská pracoviště | 8 | 9 | - | - | - | - | Other university institutes and parts |
| Univerzita Pardubice | 3 939 | 3 172 | 900 | 661 | 998 | 693 | University of Pardubice |
| Fakulta restaurování | 61 | 19 | 12 | 2 | 17 | 5 | Faculty of Restoration |
| Fakulta filozofická | 863 | 356 | 144 | 49 | 253 | 67 | Faculty of Arts and Philosophy |
| Fakulta chemicko-technologická | 970 | 435 | 193 | 79 | 244 | 112 | Faculty of Chemical Technology |
| Fakulta ekonomicko-správní | 1 039 | 517 | 308 | 135 | 238 | 103 | Faculty of Economics and Administration |
| Dopravní fakulta Jana Pernera | 318 | 1 093 | 46 | 230 | 75 | 253 | Faculty of Transport Engineering |
| Fakulta zdravotnických studií | 659 | 128 | 191 | 37 | 169 | 26 | Faculty of Health Studies |
| Fakulta elektrotechniky a informatiky | 33 | 629 | 6 | 129 | 2 | 127 | Faculty of Electrical Engineering and Informatics |
| Vysoké učení technické v Brně | 5 323 | 13 405 | 855 | 2 505 | 1 602 | 3 618 | Bmo University of Technology |
| Fakulta stavební | 1 594 | 2 872 | 234 | 400 | 440 | 835 | Faculty of Civil Engineering |
| Fakulta strojního inženýrství | 522 | 3 501 | 92 | 736 | 146 | 975 | Faculty of Mechanical Engineering |
| Fakulta elektrotechniky a komunikačních technologií | 403 | 2 719 | 69 | 525 | 100 | 686 | Faculty of Electrical Engineering and Communication |
| Fakulta informačních technologií | 198 | 2 071 | 41 | 496 | 35 | 453 | Faculty of Information Technologies |
| Fakulta chemická | 720 | 393 | 173 | 78 | 203 | 80 | Faculty of Chemistry |
| Fakulta architektury | 305 | 197 | 53 | 26 | 113 | 61 | Faculty of Architecture |
| Fakulta výtvarných umění | 151 | 101 | 32 | 13 | 39 | 24 | Faculty of Fine Arts |
| Fakulta podnikatelská | 1 286 | 1 367 | 161 | 233 | 464 | 434 | Faculty of Business and Management |

3 - 11. Studenti vysokých škol podle jednotlivých vysokých škol a fakult v roce 2017
University students by university and by faculty in 2017

Pramen: Ministerstvo školství, mládeže a tělovýchovy

Source: Ministry of Education, Youth, and Sports

| Vysoká škola Fakulta | Studenti k 31. 12. 2017 Students as at 31 December 2017 | | Poprvé zapsaní v roce 2017 First-time enrolled in 2017 | | Absolventi v roce 2017 Graduates in 2017 | | University Faculty |
|--|--|---------------|---|---------------|---|---------------|--|
| | ženy Females | muži Males | ženy Females | muži Males | ženy Females | muži Males | |
| Vysoká škola báňská - Technická univerzita Ostrava | 4 561 | 8 127 | 767 | 1 482 | 1 389 | 2 000 | VŠB – Technical University of Ostrava |
| Fakulta stavební | 508 | 755 | 94 | 133 | 135 | 209 | Faculty of Civil Engineering |
| Fakulta bezpečnostního inženýrství | 323 | 733 | 53 | 124 | 71 | 175 | Faculty of Safety Engineering |
| Fakulta strojní | 173 | 1 635 | 23 | 336 | 32 | 411 | Faculty of Mechanical Engineering |
| Fakulta elektrotechniky a informatiky | 234 | 2 083 | 35 | 402 | 56 | 448 | Faculty of Electrical Engineering and Computer Science |
| Hornicko-geologická fakulta | 884 | 1 086 | 83 | 141 | 289 | 296 | Faculty of Mining and Geology |
| Fakulta metalurgie a materiálového inženýrství | 426 | 737 | 46 | 102 | 137 | 218 | Faculty of Metallurgy and Materials Engineering |
| Ekonomická fakulta | 1 983 | 1 002 | 431 | 231 | 660 | 222 | Faculty of Economics |
| celoškolská pracoviště | 43 | 116 | 2 | 13 | 9 | 21 | Other university institutes and parts |
| Univerzita Tomáše Bati ve Zlíně | 5 091 | 3 566 | 1 117 | 772 | 1 339 | 805 | Tomas Bata University in Zlín |
| Fakulta technologická | 730 | 850 | 118 | 162 | 141 | 154 | Faculty of Technology |
| Fakulta managementu a ekonomiky | 1 339 | 656 | 282 | 139 | 362 | 150 | Faculty of Management and Economics |
| Fakulta multimediálních komunikací | 694 | 388 | 112 | 64 | 181 | 119 | Faculty of Multimedia Communications |
| Fakulta aplikované informatiky | 224 | 1 054 | 33 | 217 | 65 | 234 | Faculty of Applied Informatics |
| Fakulta humanitních studií | 1 723 | 253 | 470 | 77 | 493 | 84 | Faculty of Humanities |
| Fakulta logistiky a krizového řízení | 385 | 361 | 102 | 113 | 97 | 64 | Faculty of Logistics and Crisis Management |
| Vysoká škola ekonomická v Praze | 7 468 | 6 451 | 1 087 | 955 | 2 215 | 1 599 | University of Economics, Prague |
| Fakulta financí a účetnictví | 1 417 | 1 202 | 191 | 180 | 433 | 297 | Faculty of Finance and Accounting |
| Fakulta mezinárodních vztahů | 2 249 | 951 | 322 | 162 | 752 | 271 | Faculty of International Relations |
| Fakulta podnikohospodářská | 1 734 | 1 344 | 216 | 155 | 444 | 326 | Faculty of Business Administration |
| Fakulta informatiky a statistiky | 756 | 1 713 | 108 | 210 | 188 | 388 | Faculty of Informatics and Statistics |
| Národohospodářská fakulta | 658 | 861 | 184 | 208 | 176 | 207 | Faculty of Economics |
| Fakulta managementu v Jindřichově Hradci | 638 | 380 | 66 | 40 | 191 | 94 | Faculty of Management in Jindřichův Hradec |
| Česká zemědělská univerzita v Praze | 10 460 | 8 941 | 2 067 | 1 839 | 2 744 | 1 790 | Czech University of Life Sciences Prague |
| Provozně ekonomická fakulta | 4 860 | 3 974 | 726 | 635 | 1 552 | 936 | Faculty of Economics and Management |
| Fak. agrobiologie, potravní a přír. zdr. | 2 688 | 856 | 722 | 242 | 620 | 168 | Faculty of Agrobiology, Food and Natural Resources |
| Technická fakulta | 143 | 1 159 | 32 | 333 | 28 | 204 | Faculty of Engineering |
| Fakulta lesnická a dřevařská | 666 | 1 283 | 133 | 306 | 109 | 192 | Faculty of Forestry and Wood Sciences |
| Fakulta životního prostředí | 1 602 | 1 387 | 340 | 261 | 300 | 226 | Faculty of Environmental Sciences |
| Fakulta tropického zemědělství | 268 | 225 | 45 | 40 | 48 | 41 | Faculty of Tropical AgriSciences |
| celoškolská pracoviště | 282 | 95 | 69 | 22 | 87 | 23 | Other university institutes and parts |
| Mendelova univerzita | 5 061 | 3 639 | 1 070 | 696 | 1 589 | 945 | Mendel University in Brno |
| Provozně ekonomická fakulta | 1 676 | 1 104 | 419 | 237 | 492 | 265 | Faculty of Business and Economics |
| Agronomická fakulta | 1 317 | 794 | 274 | 168 | 420 | 235 | Faculty of AgriSciences |
| Fakulta regionálního rozvoje a mezinárodních studií | 623 | 302 | 112 | 42 | 236 | 51 | Faculty of Regional Development and International Studies |
| Lesnická a dřevařská fakulta | 506 | 842 | 71 | 129 | 156 | 244 | Faculty of Forestry and Wood Technology |
| Zahradnická fakulta (Lednice) | 679 | 353 | 126 | 63 | 206 | 92 | Faculty of Horticulture (Lednice) |
| celoškolská pracoviště | 277 | 250 | 68 | 58 | 80 | 59 | Other university institutes and parts |
| Akademie múzických umění v Praze | 821 | 592 | 78 | 81 | 201 | 140 | Academy of Performing Arts in Prague |
| Hudební a taneční fakulta | 271 | 188 | 31 | 34 | 68 | 48 | Music and Dance Faculty |
| Divadelní fakulta | 328 | 158 | 25 | 21 | 84 | 41 | Theatre Faculty |
| Filmová a televizní fakulta | 222 | 246 | 22 | 26 | 49 | 51 | Film and TV School |
| Akademie výtvarných umění v Praze | 177 | 143 | 9 | 13 | 26 | 23 | Academy of Fine Arts Prague |
| Vysoká škola umělecko-průmyslová v Praze | 265 | 219 | 24 | 23 | 90 | 68 | Academy of Arts, Architecture and Design in Prague |
| Janáčkova akademie múzických umění v Brně | 367 | 290 | 57 | 43 | 139 | 97 | Janáček Academy of Music and Performing Arts in Brno |
| Hudební fakulta | 162 | 179 | 30 | 27 | 71 | 62 | Music Faculty |
| Divadelní fakulta | 205 | 111 | 27 | 16 | 68 | 35 | Theatre Faculty |
| Vysoká škola polytechnická Jihlava | 1 622 | 643 | 506 | 219 | 357 | 77 | College of Polytechnics Jihlava |
| Vysoká škola technická a ekonomická v Českých Budějovicích | 1 570 | 2 045 | 287 | 352 | 263 | 281 | University of Technology and Economics in České Budějovice |

3 - 11. Studenti vysokých škol podle jednotlivých vysokých škol a fakult v roce 2017

University students by university and by faculty in 2017

Pramen: Ministerstvo školství, mládeže a tělovýchovy

Source: Ministry of Education, Youth, and Sports

| Vysoká škola Fakulta | Studenti k 31. 12. 2017 Students as at 31 December 2017 | | Poprvé zapsaní v roce 2017 First-time enrolled in 2017 | | Absolventi v roce 2017 Graduates in 2017 | | University Faculty |
|--|--|---------------|---|---------------|---|---------------|--|
| | ženy Females | muži Males | ženy Females | muži Males | ženy Females | muži Males | |
| Soukromé vysoké školy | 17 447 | 12 373 | 3 182 | 1 981 | 5 837 | 3 150 | Private universities |
| Vysoká škola regionálního rozvoje a Bankovní institut - AMBIS | 1 272 | 1 105 | 354 | 291 | 134 | 100 | Banking Institute / College of Banking AM?BIS |
| Evropský polytechnický institut, s.r.o. | 73 | 100 | 30 | 16 | 28 | 39 | European Polytechnical Institute, Ltd. |
| Vysoká škola hotelová v Praze, s.r.o. | 818 | 374 | 149 | 80 | 265 | 100 | Institute of Hospitality Management in Prague 8, Ltd. |
| University of New York in Prague, s.r.o. | 321 | 228 | 82 | 72 | 42 | 22 | University of New York in Prague |
| Vysoká škola mezinárodních a veřejných vztahů Praha, o.p.s. | 404 | 285 | 62 | 65 | 171 | 107 | University College of International and Public Relations Prague |
| Academia Rerum Civilium | 86 | 88 | 10 | 10 | 59 | 39 | Academia Rerum Civilium |
| Vysoká škola evropských a regionálních studií, o.p.s. | 158 | 167 | 64 | 47 | 82 | 77 | College of European and Regional Studies, o. p. s., České Budějovice |
| Vysoká škola regionálního rozvoje Praha | | - | | - | 73 | 42 | College of Regional Development, Ltd |
| Filmová akademie Miroslava Ondříčka v Písku, o.p.s. | 43 | 90 | 12 | 27 | 13 | 22 | International Film Studies |
| Vysoká škola tělesné výchovy a sportu Palestra Newton College, a.s. | 276 | 282 | 47 | 58 | 70 | 67 | College of Physical Education and Sport PALESTRA, Ltd. |
| | 520 | 462 | 140 | 136 | 139 | 98 | Nexton College |
| Vysoká škola logistiky o.p.s. | 278 | 461 | 42 | 66 | 119 | 143 | College of Logistics, Píerov |
| Vysoká škola zdravotnická, o.p.s. | 514 | 129 | 149 | 36 | 196 | 40 | College of Nursing, Prague |
| B.I.B.S., a.s. | 29 | 23 | | - | 33 | 26 | B.I.B.S., a.s. |
| Soukromá vysoká škola ekonomických studií, s. r. o. | 109 | 86 | 9 | 11 | 45 | 32 | Private University College of Economic Studies , Ltd. |
| Vysoká škola obchodní v Praze, o.p.s. | 1 466 | 740 | 250 | 110 | 615 | 228 | University College of Business (VSO) |
| Akademie STING, o.p.s. | 230 | 160 | 26 | 14 | 123 | 92 | STING Academy |
| Metropolitní univerzita Praha, o.p.s. | 2 646 | 1 538 | 299 | 152 | 875 | 417 | Metropolitan University Prague |
| Univerzita Jana Amose Komenského Praha, s.r.o. | 1 437 | 452 | 326 | 52 | 1 038 | 301 | Jan Amos Komensky University Prague |
| Vysoká škola Karla Engliša, a. s. | 214 | 168 | 67 | 36 | 83 | 60 | Karel Englis College |
| Anglo-americká vysoká škola, o.p.s. | 290 | 206 | 61 | 33 | 79 | 45 | Anglo-American University |
| Pražská vysoká škola psychosociálních studií, s.r.o. | 294 | 71 | 24 | 3 | 102 | 21 | Prague College of Psychosocial Studies |
| Západomoravská vysoká škola Třebíč, o.p.s. | 5 | 2 | | - | | - | Westmoravian College Třebíč |
| Soukromá vysoká škola ekonomická Znojmo s.r.o. | 328 | 111 | 53 | 15 | 74 | 16 | Private College of Economic Studies in Znojmo |
| Moravská vysoká škola Olomouc o.p.s. | 141 | 109 | 31 | 23 | 46 | 25 | Moravian Business College Olomouc |
| CEVRO institut z.ú. | 356 | 345 | 40 | 25 | 116 | 87 | CEVRO Institute |
| Unicorn College s.r.o. | 58 | 289 | 7 | 44 | 7 | 34 | Unicorn College |
| Vysoká škola obchodní a hotelová, s.r.o. | 177 | 88 | 39 | 23 | 65 | 26 | College of Business and Hotel Management |
| VŠ sociálně správní, ICV Havířov, o.p.s. | 235 | 46 | 59 | 6 | 35 | 9 | University of Social and Administrative Affairs |
| AKCENT College, s.r.o. | 66 | 15 | 14 | 2 | 22 | 4 | AKCENT College, s.r.o. |
| Archip s.r.o. | 46 | 35 | 14 | 11 | 5 | 6 | Archip |
| Vysoká škola aplikované psychologie, s.r.o. | 120 | 33 | 47 | 9 | 16 | 7 | College of Applied Psychology, Ltd. |
| ŠKODA AUTO VŠ, o.p.s. | 406 | 662 | 96 | 110 | 89 | 109 | ŠKODA AUTO College o.p.s. |
| ART & DESIGN INSTITUT, s.r.o. | 123 | 41 | 43 | 15 | 28 | 10 | ART & DESIGN INSTITUT |
| Vysoká škola podnikání a práva, a.s. | 659 | 710 | 110 | 89 | 189 | 209 | College of Entrepreneurship and Law |
| Vysoká škola kreativní komunikace | 133 | 88 | 62 | 48 | | - | University of Creative Communication |
| Vysoká škola finanční a správní, a.s. | 2 066 | 1 689 | 288 | 201 | 625 | 436 | University of Finance and Administration |
| Vysoká škola ekonomie a managementu, a.s. | 1 072 | 907 | 71 | 40 | 107 | 46 | University of Economics and Management, Prague |

Poznámky:

Údaje představují fyzické osoby.

Údaje neobsahují státní vysoké školy.

Veřejné vysoké školy jsou zřizované zvláštním zákonem. Kompetence vůči nim podle zákona č. 111/1998 Sb., o vysokých školách a o změně a doplnění dalších zákonů, vykonává Ministerstvo školství, mládeže a tělovýchovy.

Státní vysoké školy jsou zřizované zvláštním zákonem. Podle §94-95 zákona č. 111/1998 Sb., o vysokých školách a o změně a doplnění dalších zákonů, spadají do kompetence Ministerstva vnitra a Ministerstva obrany.

Soukromé vysoké školy jsou právnické osoby, jimž ministerstvo udělilo státní souhlas působit jako soukromá vysoká škola (podle §39 zákona č. 111/1998 Sb., o vysokých školách a o změně a doplnění dalších zákonů). Jejich činnost specificky upravují §39-43 zákona č. 111/1998 Sb., o vysokých školách a o změně a doplnění dalších zákonů.

Notes:

The numbers are headcount.

Excludes state universities.

Public universities are established by a special act. They fall in the competence of the Ministry of Education, Youth and Sports pursuant to the Act No 111/1998 Sb, on universities and amending and adding certain other acts.

State universities are established by a special act. They fall in the competence of the Ministry of Education, Youth and Sports pursuant to Sections 94 and 95 of the Act No 111/1998 Sb, on universities and amending and adding certain other acts.

Private universities are legal persons which the Ministry of Education, Youth and Sports issued the state consent to be active as private universities pursuant to Section 39 of the Act No 111/1998 Sb, on universities and amending and adding certain other acts. Activities of private universities are specifically regulated by Sections 39-43 of the Act No 111/1998 Sb, on universities and amending and adding certain other acts.

VZDĚLÁVÁNÍ

EDUCATION

3 - 12. Studenti vysokých škol podle skupin oborů v roce 2017

University students by group of fields of education in 2017

Pramen: Ministerstvo školství, mládeže a tělovýchovy

Source: Ministry of Education, Youth, and Sports

| Vysoká škola podle skupin studijních programů <i>University by group of study programmes</i> | Studenti k 31. 12. 2017 <i>Students as at 31 December 2017</i> | | Poprvé zapsaní v roce 2017 <i>First-time enrolled in 2017</i> | | Absolventi v roce 2017 <i>Graduates in 2017</i> | |
|--|---|----------------------|--|----------------------|--|----------------------|
| | ženy <i>Females</i> | muži <i>Males</i> | ženy <i>Females</i> | muži <i>Males</i> | ženy <i>Females</i> | muži <i>Males</i> |
| Vysoké školy celkem <i>Universities, total</i> | 167 809 | 131 245 | 30 200 | 23 268 | 43 119 | 28 938 |
| Přírodní vědy a nauky <i>Science</i> | 11 835 | 15 715 | 2 056 | 2 812 | 2 551 | 3 076 |
| Technické vědy a nauky <i>Engineering and technical sciences</i> | 20 998 | 44 354 | 3 804 | 8 503 | 5 551 | 10 679 |
| Zemědělsko-lesnické a veter. vědy a nauky <i>Agriculture, forestry and veterinary sciences</i> | 7 915 | 5 303 | 1 663 | 1 171 | 1 852 | 1 140 |
| Zdravotnictví, lékař. a farmac. vědy a nauky <i>Health, medicine, and pharmaceutical sciences</i> | 22 140 | 8 902 | 4 376 | 1 453 | 4 385 | 1 309 |
| Humanitní a společenské vědy a nauky <i>Humanities and social sciences</i> | 32 550 | 17 802 | 5 297 | 2 695 | 8 312 | 3 707 |
| Ekonomické vědy a nauky <i>Economy, business, and administration</i> | 35 122 | 25 437 | 6 364 | 4 382 | 10 526 | 5 978 |
| Právní vědy a nauky <i>Law</i> | 7 241 | 6 377 | 1 197 | 921 | 1 412 | 987 |
| Pedagogika, učitelství a soc. péče <i>Education and social care</i> | 26 258 | 5 464 | 4 465 | 775 | 7 136 | 1 324 |
| Vědy a nauky o kultuře a umění <i>Arts</i> | 6 039 | 3 316 | 1 001 | 568 | 1 486 | 786 |
| Vojenské vědy a nauky <i>Military sciences</i> | - | - | - | - | - | - |

Poznámky:

Údaje představují fyzické osoby.

Údaje za státní vysoké školy nejsou k dispozici.

Veřejné vysoké školy jsou zřizované zvláštním zákonem. Kompetence vůči nim podle zákona č. 111/1998 Sb., o vysokých školách a o změně a doplnění dalších zákonů, vykonává Ministerstvo školství, mládeže a tělovýchovy.

Státní vysoké školy jsou zřizované zvláštním zákonem, které jsou podle §94-95 zákona č. 111/1998 Sb., o vysokých školách a o změně a doplnění dalších zákonů, v kompetenci Ministerstva vnitra a Ministerstva obrany.

Soukromé vysoké školy jsou právnické osoby, jimž ministerstvo udělilo státní souhlas působit jako soukromá vysoká škola (podle §39 zákona č. 111/1998 Sb., o vysokých školách a o změně a doplnění dalších zákonů). Jejich činnost specificky upravují §39-43 zákona č. 111/1998 Sb., o vysokých školách a o změně a doplnění dalších zákonů.

Notes:

The numbers are for headcount.

Excludes state universities.

Public universities are established by a special act. They fall in the competence of the Ministry of Education, Youth and Sports pursuant to the Act No 111/1998 Sb, on universities and amending and adding certain other acts.

State universities are established by a special act. They fall in the competence of the Ministry of Education, Youth and Sports pursuant to Sections 94 and 95 of the Act No 111/1998 Sb, on universities and amending and adding certain other acts.

Private universities are legal persons which the Ministry of Education, Youth and Sports issued the state consent to be active as private universities pursuant to Section 39 of the Act No 111/1998 Sb, on universities and amending and adding certain other acts. Activities of private universities are specifically regulated by Sections 39-43 f the Act No 111/1998 Sb, on universities and amending and adding certain other acts.

Zaostřeno na ženy a muže
Focus on Women and Men

VZDELÁVANI

EDUCATION

3 - 13. Průměrný hrubý měsíční plat zaměstnanců regionálního školství v českých korunách v letech 2011–2017
Average gross monthly wages of employees of regional education in 2011–2017

Pramen: Ministerstvo školství, mládeže a tělovýchovy; podkladová data
Informačního systému plat na Ministerstvu financí

Source: Ministry of Education, Youth, and Sports; Salary Information System of the Ministry of
Finance
CZK

| | 2011 | 2012 | 2013 | 2014 | 2015 | 2016 | 2017 | |
|--|--------|--------|--------|--------|--------|--------|--------|---|
| Rídicí pracovníci pro pedagogické záležitosti | | | | | | | | Managers |
| Předškolní výchova | | | | | | | | Nursery schools |
| ženy | 30 435 | 32 188 | 32 862 | 33 454 | 34 019 | 35 621 | 38 250 | Females |
| muži | | | | | | | | Males |
| Základní školy | | | | | | | | Basic schools |
| ženy | 37 859 | 38 503 | 39 410 | 40 316 | 41 879 | 44 539 | 48 169 | Females |
| muži | 41 301 | 41 339 | 42 349 | 43 513 | 45 076 | 47 559 | 51 091 | Males |
| Střední školy a konzervatoře | | | | | | | | Secondary schools and conservatoires |
| ženy | 41 671 | 42 476 | 43 272 | 44 708 | 46 282 | 48 542 | 51 460 | Females |
| muži | 43 626 | 43 514 | 44 622 | 45 723 | 47 434 | 49 859 | 53 400 | Males |
| Vyšší odborné školy | | | | | | | | Higher professional schools |
| ženy | 44 899 | 45 364 | 45 758 | 46 186 | 47 811 | 50 076 | 53 419 | Females |
| muži | 46 167 | 46 327 | 46 743 | 47 693 | 49 353 | 52 154 | 54 970 | Males |
| Školy zřizované pro děti se speciálními vzdělávacími potřebami | | | | | | | | Schools for pupils with special education needs |
| ženy | 41 481 | 41 661 | 42 817 | 43 802 | 44 044 | 47 273 | 50 931 | Females |
| muži | 44 865 | 45 270 | 46 230 | 46 800 | 47 930 | 49 590 | 53 816 | Males |
| Učitelé (bez řídicích pracovníků) | | | | | | | | Teachers, excl. managers |
| Předškolní výchova | | | | | | | | Nursery schools |
| ženy | 19 841 | 22 243 | 22 411 | 22 804 | 23 180 | 24 426 | 26 224 | Females ¹⁾ |
| muži ¹⁾ | | | | | | | | Males ¹⁾ |
| Základní školy | | | | | | | | Basic schools |
| ženy | 25 474 | 25 900 | 26 132 | 26 646 | 27 498 | 29 210 | 31 572 | Females |
| muži | 25 539 | 25 999 | 26 214 | 26 664 | 27 514 | 29 156 | 31 514 | Males |
| Střední školy a konzervatoře | | | | | | | | Secondary schools and conservatoires |
| ženy | 26 452 | 26 855 | 26 884 | 27 372 | 28 224 | 29 714 | 31 846 | Females |
| muži | 25 965 | 26 717 | 26 758 | 27 286 | 27 984 | 29 488 | 31 620 | Males |
| Vyšší odborné školy | | | | | | | | Higher professional schools |
| ženy | 27 032 | 27 009 | 27 196 | 27 791 | 28 345 | 30 012 | 32 139 | Females |
| muži | 27 718 | 27 606 | 27 725 | 28 307 | 28 940 | 30 542 | 32 625 | Males |

Poznámky:

V roce 2017 došlo ke změně metodiky, což se promítlo do zpětného přepočítání celé časové řady od roku 2011.

Školy zřizované pro děti se speciálními vzdělávacími potřebami byly přiřazeny k danému typu školy (tj. mateřské školy, základní školy, apod.)

Vyšší odborné školy byly dříve přiřazeny ke středním školám a konzervatořím. Nově figurují samostatně.

Data jsou dostupná pouze za oblast regionálního školství, kdy zřizovateli jsou Ministerstvo školství, mládeže a tělovýchovy, obec a kraj.

Zaměstnanci jsou odměňováni podle zákona č. 262/2006, ZP, § 109 odst. 3.

Do platu se zahrnují základní platy, příplatky a doplňky k platu, prémie a odměny, náhrady platů, odměny za pracovní pohotovost a jiné složky platu, které byly v daném období zaměstnancům zúčtovány k vyplatě.

Údaje o řídicích pracovnících nezahrnují přípravné třídy ZŠ a přípravný stupeň ZŠ speciálních. Naopak, zahrnují školy zřízené podle § 16, odst. 9 ŠZ (tj. školy zřízené pro děti / žáky / studenty se speciálními vzdělávacími potřebami).

¹⁾ Údaj za muže v mateřských školách není uveden, protože jejich zastoupení je nízké.

Notes:

In 2017 methodology was changed and the whole time series was recalculated therefore data from 2011 are given in the table again.

Schools established for children with special educational needs are included in the numbers of respective type of school (nursery schools, basic schools etc.).

Higher professional schools were formerly registered with secondary schools and conservatoires. Now they are given separately.

Data are only for the regional education schools of which the establishing persons are Ministry of Education, Youth and Sport, municipalities, and regions.

Employees are remunerated pursuant to Section 109 (3) of the act No 262/2006 Sb.

Salaries include basic salaries, surcharged and additions to salaries, bonuses and rewards, compensations, remuneration for work standby and other components of salaries, which were accounted into employees' pay in the reference period.

Data on managers excludes preparatory classes of basic schools and preparatory phase of special basic schools. Includes schools established pursuant to Section 16 (9) of the Education Act, i.e. schools established for children and/or pupils and/or students with special education needs.

¹⁾ Data for males working in nursery schools is not given because their number is very small.



VZDĚLÁNÍ

EDUCATION

Pramen: Ministerstvo školství, mládeže a
tělovýchovy

Source: Ministry of Education, Youth, and Sport

Graf 3-2 Studenti vysokých škol podle věku ke dni 31. 12. 2017
University students by age as at 31 December 2017



Schéma vzdělávacího systému České republiky ve školním / akademickém roce 2017–2018
Diagram of the education system of the Czech Republic 2017–2018



Legenda (Explanatory notes):

- státní doktorská zkouška (doctoral state examination)
- státní závěrečná zkouška (final state examination), státní rigorózní zkouška***
- absolutorium (graduate examination)
- maturitní zkouška (A-level examination)**
- závěrečná zkouška s výučním listem (final examination with apprenticeship certificate)
- závěrečná zkouška (final examination)
- základní vzdělání (primary education)
- základy vzdělání (basics of education)
- povinná školní docházka (compulsory school attendance)

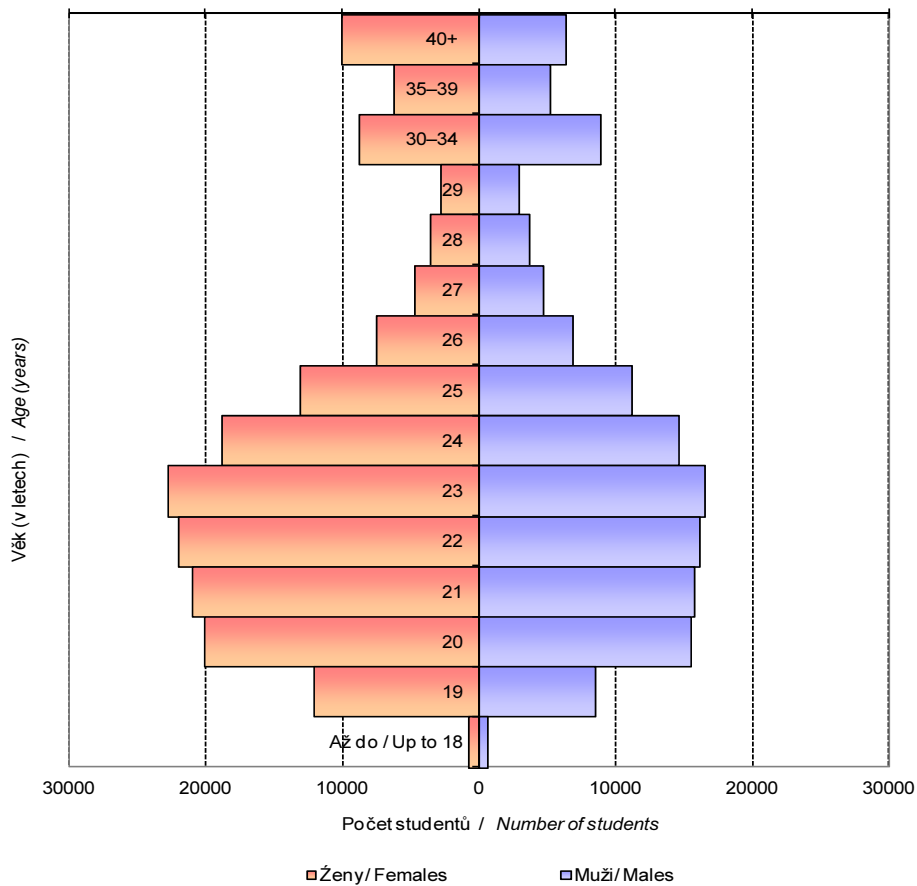
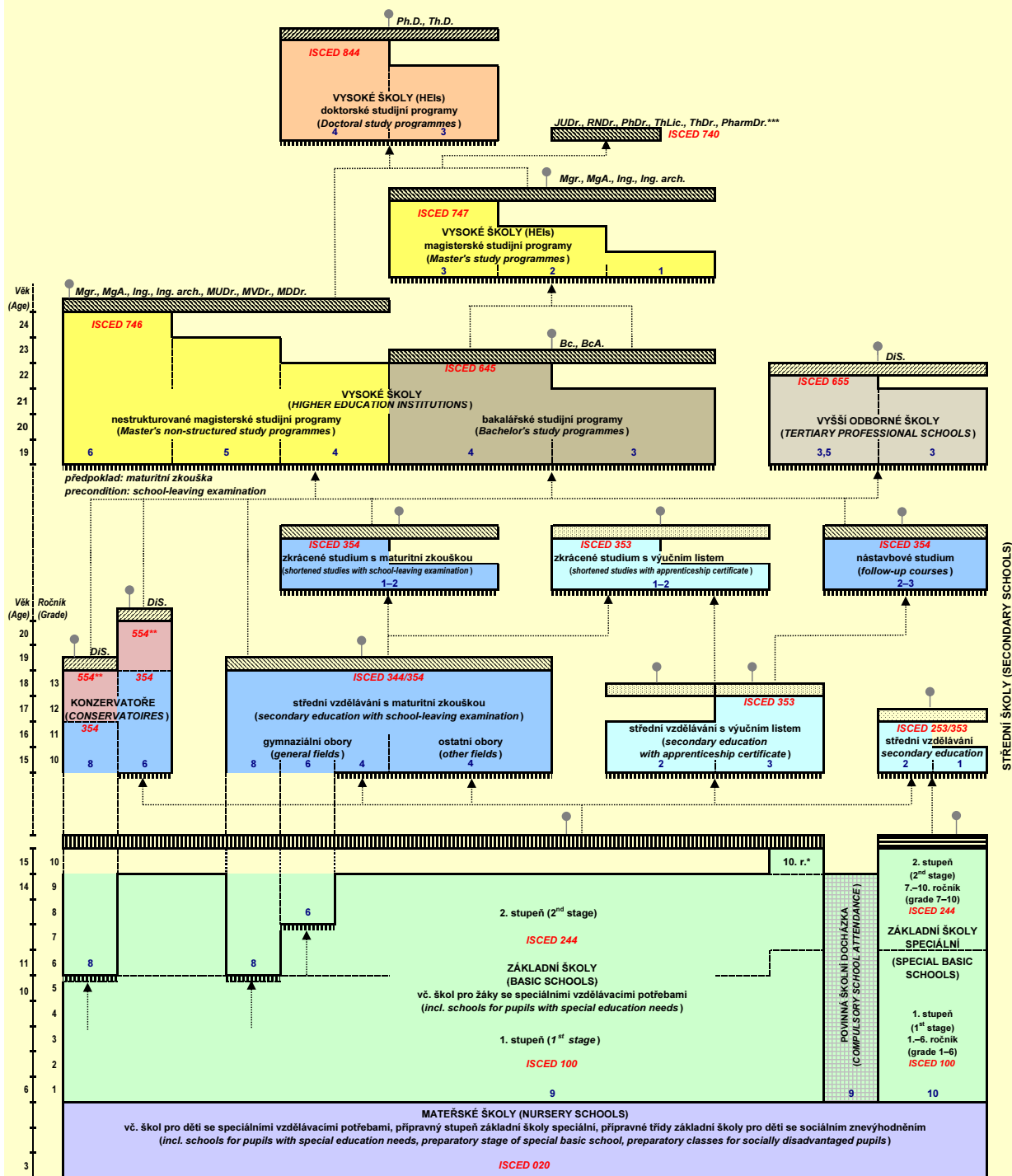
- další vzdělávací stupeň (next educational level)
- pracovní trh (labour market)
- přijímací řízení (admission procedure)

* Základní vzdělávání pro žáky se zdravotním postižením ve třídách nebo školách s upraveným vzdělávacím programem může trvat 10 ročníků.

* Basic education for pupils with disabilities in classes and schools with modified educational programme can last 10 years.

** Maturitní zkoušku mohou vykonat i žáci konzervatoří, a to nejdříve po čtvrtém ročníku, v osmiletém oboru tanec po osmém ročníku.

** Pupils of conservatoires can also sit for a school-leaving examination, but no sooner than after grade 4, in the eight-year field of dance after grade 8.

*** Existují dva typy státní rigorózní zkoušky: a) zkouška v medicínských oborech, b) zkouška, kterou lze složit bez dalšího studia po získání titulu magistr (Mgr.).

*** Two types of the "státní rigorózní zkouška" exist: a) examination in medical fields, b) advanced study examination (without further study) after being awarded the Master's degree (magistr – Mgr.).

Zdroj (Source): Dům zahraniční spolupráce (Centre for International Services), Ministerstvo školství, mládeže a tělovýchovy (Ministry of Education, Youth and Sports)

4. PRÁCE A MZDY

Výběrové šetření pracovních sil (VŠPS) je zdrojem informací o trhu práce zjišťovaných dotazováním v domácnostech respondentů. Metodika ukazatelů zjišťovaných VŠPS koresponduje s definicemi a doporučeními Mezinárodní organizace práce (*International Labour Organisation - ILO*) a umožňuje mezinárodní srovnatelnost charakteristik trhu práce.

Pracovní síla zahrnuje všechny osoby patnáctileté a starší, které jsou zaměstnané nebo nezaměstnané.

Za **zaměstnané** se považují všechny osoby patnáctileté a starší, obvykle bydlící na sledovaném území, které v průběhu referenčního týdne pracovaly alespoň 1 hodinu za mzdu, plat nebo jinou odměnu, nebo sice nebyly v práci, ale měly formální vztah k zaměstnání. Hlavním kritériem pro zařazení mezi zaměstnané je tedy vyvíjení jakékoliv odměňované pracovní aktivity. Není proto rozhodující, zda pracovní aktivita těchto osob měla trvalý, dočasný, sezónní či příležitostný charakter a zda měly jen jedno nebo více souběžných zaměstnání, nebo zda současně studovaly, pobíraly nějaký důchod apod.

Podle mezinárodní metodiky jsou mezi zaměstnané zahrnovány:

- osoby pracující ve vlastní či rodinné firmě,
- profesionální i neprofesionální příslušníci armády, osoby ve výkonu civilní služby,
- osoby na mateřské dovolené, které před nástupem pracovaly.

Podle mezinárodní metodiky nejsou mezi zaměstnané zahrnovány:

- osoby na mateřské dovolené, které před nástupem nepracovaly, a osoby na další mateřské (rodičovské) dovolené - jsou klasifikovány jako nezaměstnané nebo osoby ekonomicky neaktivní podle toho, zda splňují či nesplňují podmínky ILO.

Podle výše uvedené definice jsou např. učni, studenti, osoby v domácnosti a další osoby zabývající se především mimoekonomickými aktivitami, kteří však v referenčním období odpracovali alespoň 1 hodinu za plat či odměnu nebo měli formální vztah k zaměstnání, považováni za zaměstnané.

Zaměstnanci (placení zaměstnání) jsou všechny osoby s formální vazbou k zaměstnání bez ohledu na to, zda v referenčním týdnu skutečně pracovaly či nikoliv. Formální vazbou k zaměstnání se rozumí především pracovní poměr (v současné legislativní úpravě pracovní smlouva, jmenování a volba), dále dohoda o provedení práce a dohoda o pracovní činnosti, popřípadě další smluvní vztahy mimo oblast pracovního práva (např. autorské smlouvy). Od roku 2012 jsou mezi zaměstnance zahrnováni **členové produkčních družstev**. Časové řady jsou zpětně přepočítány.

Pracující důchodci jsou osoby, jejichž status odpovídá osobám pobírajícím důchod a přitom v referenčním období splňovaly kritérium pro zařazení mezi zaměstnané.

Nezaměstnaní jsou všechny patnáctileté a starší osoby (bez horní věkové hranice), které ve sledovaném období současně splňovaly dále uvedené tři základní podmínky:

- byly bez práce, to znamená, že v referenčním týdnu neodpracovaly ani jednu hodinu za plat či odměnu ani neměly práci, ve které by byly dočasně nepřítomny,
- hledaly aktivně práci. Formou aktivního hledání práce se rozumí hledání práce prostřednictvím úřadu práce nebo soukromé zprostředkovatelny práce, dále hledání práce přímo v podnicích, využívání inzerce, podnikání kroků pro založení vlastní firmy, podání žádosti o pracovní povolení a licence nebo aktivní hledání zaměstnání jakýmkoliv jiným způsobem,
- byly připraveny k nástupu do práce, tj., během referenčního období byly k dispozici okamžitě nebo nejpozději do 14 dnů. Kromě těchto osob jsou podle definice Eurostatu klasifikovány jako nezaměstnaní i osoby, které práci nehledají, protože ji již našly, ale nástup je stanoven na pozdější dobu (nejpozději do tří měsíců).

Pokud osoby nesplňují alespoň jednu ze tří uvedených podmínek, jsou klasifikovány buď jako zaměstnané, nebo ekonomicky neaktivní podle dalších konkrétních charakteristik.

Obecná míra nezaměstnanosti (ILO) je ukazatel získaný z výsledků VŠPS podle mezinárodních definic a doporučení. Jedná se o podíl nezaměstnaných na pracovní síle.

Za **dlouhodobě nezaměstnané** jsou považovány osoby, které byly v referenčním týdnu nezaměstnané déle než jeden rok.

Míra dlouhodobé nezaměstnanosti vyjadřuje podíl dlouhodobě nezaměstnaných na součtu osob zaměstnaných a dlouhodobě nezaměstnaných.

Míra zaměstnanosti je vyjádřena podílem zaměstnaných na počtu všech osob ve věku patnáct a více let.

Míra ekonomické aktivity je konstruována podle metodiky ILO a Eurostatu, tj. jako podíl celkové pracovní síly na celkovém počtu osob v produktivním věku, tedy ve stáří patnáct a více let.

Rozlišení oblastí na **město** a **venkov** bylo provedeno na základě počtu trvale obydlených bytů v obci. Obce s počtem trvale obydlených bytů vyšším než 800 jsou považovány za město.

Údaje v tabulkách č. 4-35 až 4-36 jsou z datového výstupu ČSÚ Struktura mezd zaměstnanců v roce 2017 (kód 110026-18), který vychází z Informačního systému o průměrném výděлку, zajištěného Ministerstvem práce a sociálních věcí a Informačního systému o platu, jenž má na starost Ministerstvo financí.

Od roku 2011 výsledky výběrově pokrývají celou zaměstnaneckou populaci v ČR, neboť jsou nově zahrnuti dříve nesledovaní zaměstnanci z podniků s méně než 10 zaměstnanci a také zaměstnanci neziskových institucí a podnikatelů-fyzických osob. Tato změna znamená zvýšení reprezentativnosti statistických údajů. Výsledky předchozích let nebyly dopočtené na celé hospodářství, zejména nepokrývaly podniky s méně než 10 zaměstnanci, a tudíž výsledky nejsou v časové řadě zcela srovnatelné. Údaje za rok 2010 byly přepočteny podle nové metodiky.

V roce 2016 byla provedena mimořádná revize výsledků za referenční roky 2012 až 2014, jejímž důvodem byla obměna modelovaných dat mikrosubjektů mzdové sféry z roku 2010 novým šetřením za referenční rok 2014 a implementace legislativních změn minimální mzdy u mikrosubjektů.

Mikrosubjekty jsou ekonomické subjekty o velikosti od 1 do 9 zaměstnanců. Mzdové rozdělení mikrosubjektů je výrazně odlišné od mzdového rozdělení ekonomických subjektů o velikosti s 10 a více zaměstnanci a podstatně ovlivňuje především začátek mzdového rozdělení v ČR.

Šetření mikrosubjektů, na rozdíl od standardního šetření subjektů s 10 a více zaměstnanci, se provádí pouze jednou za čtyři roky, proto dochází ke zkreslení výpočetních dat zejména v čase blízkém novému šetření.

Revize také řeší problém legislativních změn v oblasti minimální mzdy u mikrosubjektů tím, že systematicky promítne aktuální legislativní stavy do každého období.

Uchazeči o zaměstnání v evidenci úřadu práce jsou fyzické osoby, které osobně požádají o zprostředkování vhodného zaměstnání krajskou pobočku úřadu práce, v jejímž obvodu mají trvalé bydliště. Při splnění zákonem stanovených podmínek jsou krajskou pobočkou úřadu práce zařazeny do evidence uchazečů o zaměstnání.

Podíl nezaměstnaných osob vyjadřuje v procentech podíl dosažitelných uchazečů o zaměstnání v evidenci úřadu práce ve věku 15–64 let ze všech obyvatel ve stejném věku. Ministerstvo práce a sociálních věcí začalo tento nový ukazatel měsíčně zveřejňovat od listopadu 2012. Ukazatel nahrazuje doposud zveřejňovanou míru registrované nezaměstnanosti, která poměřuje všechny dosažitelné uchazeče o zaměstnání pouze k ekonomicky aktivním osobám. Od ledna 2013 jsou zveřejňovány údaje pouze podle nového výpočtu.

Údaje o odvětví činnosti jsou členěny podle sekcí Klasifikace ekonomických činností (**CZ-NACE**) platné k 1. 1. 2008. Klasifikace je kompatibilní s mezinárodní klasifikací NACE Rev.2.

Členění podle zaměstnání je zpracováno podle klasifikace **CZ-ISCO** (zavedena s účinností od 1. 1. 2011).

Členské státy EU uplatňují od roku 2014 klasifikaci ISCED 2011 ve vykazování statistik v oblasti vzdělávání. Klasifikace **CZ-ISCED 2011** je česká verze mezinárodního standardu ISCED. Jde o překlad tohoto mezinárodního standardu s tím, že je použita terminologie zavedená a běžně používaná v České

republice. Klasifikace ISCED slouží jako nástroj pro sběr a předkládání statistik v oblasti vzdělávání jak na národní, tak i mezinárodní úrovni.

Postavení v zaměstnání je klasifikováno podle klasifikace ICSE-CZ, která je plně kompatibilní s mezinárodní klasifikací ICSE-93.

Neformální vzdělávání je institucionalizované, záměrné a plánované poskytovatelem vzdělávání a nekončí završením určitého stupně vzdělání. Může však být výstupním certifikátem zakončeno. Oproti formálnímu vzdělávání bývá kratší a co do náplně pružnější.

Údaje o rozsahu **dojížděky do zaměstnání** nelze bezprostředně srovnávat s výsledky sčítání lidu, domů a bytů, protože údaje výběrového šetření pracovních sil se vztahují pouze k osobám obvykle bydlících v bytech a nikoliv v ubytovacích zařízeních.

GPG – Gender Pay Gap je relativní rozdíl průměru či mediánu mzdy mužů a žen (vztažený k mediánu či průměru mzdy mužů). Vyjadřuje se v procentech. Vyšší hodnota tohoto indexu nemusí nutně znamenat existenci diskriminace na trhu práce. Z větší části lze rozdíl vysvětlit působením dalších faktorů s odlišnou strukturou u mužů a žen (kromě vzdělání se jedná např. o odvětví, postavení v zaměstnání, počet odpracovaných hodin, aj.).

Číselné údaje v absolutním vyjádření jsou uváděny v tisících. Rozdíly mezi údajem za celek a součtem dílčích údajů v přílohových tabulkách vyplývají ze skutečnosti, že úhrn není součtem zaokrouhlených dílčích údajů, ale zaokrouhleným celkovým údajem. Absolutní i relativní údaje ve všech textových a přílohových tabulkách a v textu jsou vypočítány z nezaokrouhlených čísel.

Údaje "nezjištěno" v jednotlivých tabulkách zahrnují odmítnuté odpovědi, odpověď "nevím", resp. jiný případ nezjištěné odpovědi respondenta.

Při práci s tabulkami je třeba mít stále na zřeteli, že údaje jsou zjišťovány výběrovými metodami, a proto jejich přesnost klesá se snižující se velikostí vzorku.

Poznámka: V publikacích vycházejících z výsledků VŠPS (Trh práce, Zaměstnanost a nezaměstnanost v ČR podle výsledků výběrového šetření pracovních sil – čtvrtletní údaje, roční průměry) jsou uváděné údaje podrobněji strukturované z hlediska věku, vzdělání, regionů apod. Tyto publikace naleznete na stránkách ČSÚ na Internetu:

<https://www.czso.cz/csu/czso/zamestnanost-nezamestnanost>.

4. LABOUR AND EARNINGS

The **Labour Force Sample Survey (LFSS)** is a source of information on the labour market acquired by means of interviews in households of respondents. The methodology of indicators measured by the LFSS is in line with the definitions and recommendations of the International Labour Organisation (ILO) and thus enables labour market characteristics can be compared internationally.

The **labour force** includes all persons aged 15+ years who are employed or unemployed.

The **employed** include all persons aged 15+ years with usual residence on the surveyed territory, who performed some work for at least one hour for wage or salary in cash or in kind during the reference week, or who were not at work yet had a formal attachment to their job during the reference period. The main criterion for a person to be included into the employed is they perform any remunerated work activity. Therefore, it does not matter whether their working activity was permanent, temporary, seasonal, or occasional, or had one job or multiple jobs performed in parallel, or whether they were studying or receiving some type of pension, etc. at the same time.

According to the international methodology, the employed include:

- persons running their own business or working in a family company;
- professional soldiers and conscripts of the armed forces, including persons serving compulsory community service; and
- persons on maternity leave, who were jobholders before the leave.

According to the international methodology, the employed exclude:

- persons on maternity leave, who were not jobholders before the leave, and persons on prolonged maternal (parental) leave, who are classified as the unemployed or economically inactive persons depending on they comply with the ILO conditions or not.

According to the aforementioned definition, e.g. apprentices, students, housepersons, and other persons engaged, first of all, in other-than-economic activities, who, however, have worked for at least one hour for wage or salary or had a formal attachment to their job in the reference period, are considered the employed.

Employees (the paid employed) are all persons with a formal attachment to their job, irrespective they have worked in the reference week or not. The formal attachment to a job shall mean, first of all, an employment contract (employment contract, appointment or delegation, or election according to the current legislation), contract for work and contract on works, and, as the case may be, other contractual relations outside the domain of the labour law (e.g. copyright contracts). Since 2012 employees include **members of producers' cooperatives**. Time series were retrospectively recalculated.

Working pensioners are persons the usual status of whom corresponds to persons receiving an old-age pension and, at the same time, they comply with the criterion to be included into the employed in the reference period.

The **unemployed** are all persons aged 15+ years (without the upper age limit) who simultaneously met the three conditions in the reference period as follows:

- were jobless, i.e. during the reference week they did not work even for a single hour for wage or salary, or had no job which they would have been temporarily absent from;
- were seeking employment in an active manner. "In an active manner" shall mean the seeking of work by means of a labour office or a private employment agency, direct contacts with and at companies, placing or answering job advertisements, taking steps to establish their own business, applying for work permit or license, or any other active way of seeking employment; and
- were ready to start to work immediately or within two weeks, at the latest. Besides these persons, persons who are not seeking a job, because they have already found one, but they should start to work later, within three months at the latest, are classified as the unemployed according to the Eurostat definition.

Persons, which do not comply with one of the three aforementioned conditions, at least, are classified either as the employed or as the economically inactive, depending on other concrete characteristics.

The **general unemployment rate** (ILO definition) is an indicator calculated from the LFSS results according to international definitions and recommendations. It is constructed as the share of the number of unemployed persons in the total labour force.

The **long-term unemployed** are persons, who in the reference week were unemployed for more than one year.

The **long-term unemployment rate** is the share of the long-term unemployed in the sum of the employed and the long-term unemployed.

The **employment rate** is the share of the employed in the total number of all persons aged 15+ years.

The **participation rate** is constructed according to the ILO and Eurostat methodology as the share of the total labour force, the persons employed and the persons unemployed, in the number of persons aged 15+ years, i.e. working age population.

The definition and breakdown of territories to **urban areas** and **countryside** was carried out on the basis of the number of permanently inhabited dwellings in a municipality. Municipalities having the number of permanently inhabited dwellings higher than 800 are considered towns.

Results in Tables 4-35 to 4-36 are taken over from the CZSO data publication of Structure of Earnings Survey 2017 (the publication code is 110026-18) based on the Information System on Average Earnings, which is administered by the Ministry of Labour and Social Affairs, and on the Salary Information System, which is administered by the Ministry of Finance.

Since 2011 the results cover the whole population of employees in the Czech Republic using a sampling method, because, as a novelty, employees of enterprises with less than 10 employees and also employees of non-profit institutions and those of the self-employed are involved. This change means the statistical data representativeness has been improved. Results for the previous years were not grossed-up to the whole national economy. Namely, they did not cover enterprises with less than 10 employees and thus the results are not fully comparable throughout the whole time series. Data for 2010 were recalculated according to the new methodology.

In 2016, an occasional revision of results for the reference years 2012 to 2014 was carried out. The reason was to replace the 2010 modelled data on the wage sphere micro-businesses by a new survey for the reference year of 2014 and to implement changes to legislation concerning the minimum wage in micro-businesses.

Micro-businesses are businesses with the size from 1 to 9 employees. The wage distribution of micro-businesses is significantly different from the wage distribution of businesses with the size of 10+ employees and has important influence on mainly the beginning of the wage distribution in the CR.

The survey on micro-businesses, unlike the standard survey on businesses with 10+ employees, is carried out only once in four years and therefore there is some calculation data bias mainly in the time close to a new survey.

The revision also solves the issue of changes to legislation in the field of the minimum wage in micro-businesses by reflecting amendments to legislation for each period in a systematic way.

Job applicants kept in the labour office register are citizens having permanent residence in the area of a labour office regional branch, who have asked the labour office to facilitate a suitable job for them. In case they comply with conditions stipulated by law the regional branch of the labour office put them into the job applicants register.

The **share of unemployed persons** is the percentage of available job applicants kept in the labour office register aged 15–64 years in the population of the same age. The Ministry of Labour and Social Affairs started to publish the new indicator monthly since November 2012. The indicator replaced the registered unemployment rate published before, which measures all available job applicants only to economically active persons. Since January 2013 data are published only according to the new calculation.

Data on economic activities are broken down by section of the Classification of Economic Activities (**CZ-NACE**), the version valid since 1 January 2008. The Classification is a national version that fully corresponds to the international Statistical Classification of Economic Activities in the European Community (NACE Rev. 2).

The breakdown by occupation is made according to the classification of **CZ-ISCO**, effective since 1 January 2011, which is the Czech national version of the International Standard Classification of Occupations 2008 (ISCO-08).

Since 2014 the EU Member States use the International Standard Classification of Education (ISCED 2011) for the education statistics. The Czech national classification of **CZ-ISCED 2011** fully corresponds to the ISCED 2011. It is the translation of the international standard, which applies terminology which is established and in common use in the Czech Republic. The ISCED serves as a tool for the data collection and production of statistics on education, both on the national and international levels.

The **status in employment** is classified according to the CZ-ICSE, a Czech national classification, which in full corresponds to the International Classification of Status in Employment (ICSE-93).

Non-formal education is institutionalised, intentional and planned by an education provider and is not terminated by completion of a certain level of education. It may, however, be completed by granting a certificate. Unlike formal education it is usually shorter and more flexible in terms of its content. Data on the extent of **commuting to work** cannot be directly compared to the Population and Housing Census results, because data obtained from the LFSS apply only to persons with usual residence in dwellings and not in accommodation establishments.

The **GPG** means the gender pay gap, which is the relative difference in the average wage or median wage of males and of females related to the median wage of males and expressed as percentage. A higher value of the GPG does not necessarily mean discrimination on the labour market. In most cases the difference can be explained by the influence of other factors, which have a different structure for males and females. These are, besides education, for example, economic activities, occupations, number of hours worked, etc.

Figures on absolute numbers are given in thousands. Differences between the data for the total and the sum of partial data in tables enclosed result from the fact that the total is not a sum of rounded partial data, but the rounded total of non-rounded partial data. Both absolute and relative figures in all tables in the text and in enclosed tables, and in the text are calculated from non-rounded numbers.

"Not identified" in the tables stays for refused answers, answers "I do not know", and any other case of an unidentified answer of the respondent.

Working with tables it is necessary to keep in mind that data were acquired applying sampling methods and therefore their accuracy decreases as the sample diminishes.

Note: In the publications based on the LFSS results (Labour Market in the CR, Employment and Unemployment in the CR as Measured by the Labour Force Sample Survey – Quarterly Data, Annual Averages) data provided are broken down in a greater detail by age, educational attainment, region, etc. You can find these publications on the CZSO website at:

<https://www.czso.cz/csu/czso/employment-and-unemployment>.

4 - 1. Míra ekonomické aktivity a ekonomicky aktivní obyvatelstvo

Participation rate and economically active population

Pramen: Výchovné šetření pracovních sil, ČSÚ

Source: Labour Force Sample Survey, CZSO

| Věková skupina (roky) Age group (v letech) | 1993 | 1995 | 2000 | 2005 | 2009 | 2010 | 2011 | 2012 | 2013 | 2014 | 2015 | 2016 | 2017 |
|--|----------------|----------------|----------------|----------------|----------------|----------------|----------------|----------------|----------------|----------------|----------------|----------------|----------------|
| Ekonomicky aktivní obyvatelstvo (tis. osob) <i>Economically active population (thousand persons)</i> | | | | | | | | | | | | | |
| Ženy / Females | 2 261,2 | 2 287,7 | 2 298,8 | 2 282,0 | 2 287,4 | 2 279,8 | 2 274,7 | 2 300,2 | 2 336,7 | 2 329,6 | 2 347,3 | 2 372,8 | 2 391,5 |
| 15-19 | 147,3 | 108,3 | 46,9 | 24,2 | 20,2 | 15,5 | 14,1 | 12,9 | 11,5 | 13,3 | 13,2 | 12,9 | 12,4 |
| 20-24 | 196,5 | 243,2 | 263,7 | 166,5 | 148,3 | 143,7 | 131,1 | 137,9 | 134,7 | 127,4 | 129,3 | 118,8 | 117,2 |
| 25-29 | 219,4 | 216,5 | 269,2 | 280,3 | 251,1 | 243,7 | 236,9 | 233,0 | 241,1 | 237,0 | 233,6 | 233,6 | 232,8 |
| 30-34 | 252,9 | 261,5 | 257,8 | 302,8 | 299,2 | 286,6 | 276,1 | 259,9 | 258,4 | 245,6 | 238,8 | 244,5 | 241,5 |
| 35-39 | 339,1 | 307,7 | 289,8 | 289,6 | 316,6 | 340,5 | 358,1 | 367,2 | 370,5 | 358,5 | 346,6 | 333,6 | 316,3 |
| 40-44 | 374,8 | 370,8 | 315,3 | 303,6 | 315,8 | 310,0 | 313,2 | 325,7 | 337,5 | 358,8 | 372,5 | 390,8 | 401,5 |
| 45-49 | 361,9 | 373,4 | 365,1 | 314,7 | 302,4 | 310,2 | 316,1 | 325,2 | 326,3 | 317,3 | 316,5 | 320,6 | 328,7 |
| 50-54 | 235,4 | 264,9 | 334,2 | 344,7 | 317,8 | 305,2 | 291,6 | 287,2 | 285,4 | 294,3 | 306,0 | 309,1 | 315,4 |
| 55-59 | 66,5 | 76,8 | 106,3 | 194,8 | 227,2 | 234,1 | 242,6 | 250,5 | 257,5 | 262,1 | 260,1 | 259,2 | 259,4 |
| 60-64 | 34,8 | 35,7 | 29,7 | 40,6 | 58,4 | 59,8 | 62,5 | 66,8 | 73,8 | 77,3 | 84,5 | 97,3 | 110,9 |
| 65+ | 32,6 | 29,0 | 20,8 | 20,4 | 30,2 | 30,6 | 32,4 | 34,1 | 40,0 | 37,9 | 46,1 | 52,2 | 55,5 |
| 15-64 | 2 228,6 | 2 258,7 | 2 277,9 | 2 261,6 | 2 257,1 | 2 249,2 | 2 242,3 | 2 266,2 | 2 296,6 | 2 291,6 | 2 301,2 | 2 320,6 | 2 336,0 |
| Muži / Males | 2 832,4 | 2 882,9 | 2 887,3 | 2 892,2 | 2 999,1 | 2 989,1 | 2 948,3 | 2 956,7 | 2 969,3 | 2 968,3 | 2 962,7 | 2 977,2 | 2 985,6 |
| 15-19 | 175,8 | 146,1 | 56,4 | 33,7 | 29,1 | 25,7 | 23,1 | 22,0 | 17,8 | 20,9 | 17,3 | 14,8 | 17,0 |
| 20-24 | 330,3 | 367,8 | 353,1 | 235,2 | 226,4 | 215,5 | 201,1 | 200,0 | 198,2 | 194,4 | 186,8 | 183,0 | 169,8 |
| 25-29 | 342,9 | 338,7 | 410,4 | 418,3 | 366,9 | 358,9 | 341,8 | 336,3 | 334,5 | 330,7 | 325,6 | 321,2 | 318,6 |
| 30-34 | 319,3 | 338,3 | 342,1 | 418,2 | 466,1 | 459,2 | 433,5 | 415,2 | 398,3 | 381,7 | 369,0 | 366,2 | 363,9 |
| 35-39 | 373,9 | 344,1 | 337,8 | 339,7 | 412,9 | 436,1 | 449,9 | 463,4 | 468,8 | 462,4 | 451,2 | 433,6 | 416,4 |
| 40-44 | 399,0 | 391,0 | 338,0 | 330,8 | 349,5 | 348,6 | 354,1 | 365,2 | 382,5 | 403,1 | 427,9 | 446,4 | 461,8 |
| 45-49 | 363,4 | 384,8 | 376,9 | 327,4 | 323,7 | 336,0 | 342,2 | 345,7 | 347,2 | 340,2 | 338,5 | 343,3 | 356,1 |
| 50-54 | 254,0 | 283,6 | 354,3 | 349,1 | 329,1 | 315,3 | 305,4 | 303,2 | 304,5 | 312,2 | 321,7 | 326,8 | 332,4 |
| 55-59 | 163,5 | 178,2 | 228,7 | 309,2 | 312,3 | 315,0 | 315,0 | 313,0 | 308,5 | 302,7 | 290,7 | 284,0 | 277,3 |
| 60-64 | 63,2 | 63,2 | 52,4 | 95,2 | 135,8 | 132,5 | 137,0 | 144,7 | 156,5 | 166,0 | 171,3 | 186,4 | 198,8 |
| 65+ | 47,1 | 47,1 | 37,4 | 35,4 | 47,3 | 46,2 | 45,0 | 48,0 | 52,6 | 54,0 | 62,7 | 71,5 | 73,4 |
| 15-64 | 2 785,3 | 2 835,8 | 2 850,0 | 2 856,8 | 2 951,8 | 2 942,9 | 2 903,3 | 2 908,7 | 2 916,8 | 2 914,3 | 2 900,0 | 2 905,7 | 2 912,2 |
| Míra ekonomické aktivity (v %) <i>Participation rate (%)</i> | | | | | | | | | | | | | |
| Ženy / Females | 52,3 | 52,3 | 51,6 | 50,6 | 49,5 | 49,3 | 49,5 | 50,0 | 50,9 | 50,9 | 51,3 | 51,9 | 52,3 |
| 15-19 | 33,1 | 25,5 | 13,9 | 7,6 | 6,6 | 5,3 | 5,2 | 5,0 | 4,8 | 5,8 | 5,9 | 5,8 | 5,5 |
| 20-24 | 53,8 | 59,1 | 61,8 | 48,5 | 43,5 | 42,5 | 39,8 | 42,3 | 42,1 | 41,0 | 43,6 | 42,5 | 44,5 |
| 25-29 | 64,4 | 64,6 | 64,9 | 65,3 | 67,4 | 67,1 | 67,4 | 67,0 | 70,0 | 69,4 | 69,0 | 69,6 | 70,0 |
| 30-34 | 80,2 | 78,5 | 76,5 | 73,5 | 65,7 | 64,7 | 65,7 | 64,5 | 67,0 | 66,4 | 66,3 | 68,7 | 68,5 |
| 35-39 | 89,8 | 89,0 | 86,7 | 86,1 | 79,5 | 80,8 | 81,8 | 81,4 | 81,4 | 79,6 | 79,2 | 79,3 | 78,3 |
| 40-44 | 91,4 | 92,0 | 91,3 | 90,9 | 92,0 | 90,7 | 90,6 | 91,5 | 90,5 | 90,8 | 89,1 | 89,5 | 89,3 |
| 45-49 | 91,9 | 90,7 | 91,1 | 91,6 | 92,2 | 91,7 | 92,0 | 93,8 | 94,5 | 93,3 | 93,4 | 93,2 | 92,7 |
| 50-54 | 78,2 | 79,5 | 82,1 | 87,4 | 88,4 | 88,7 | 88,5 | 90,0 | 90,1 | 90,9 | 91,6 | 90,9 | 91,9 |
| 55-59 | 26,0 | 29,7 | 32,6 | 49,0 | 58,0 | 60,2 | 63,3 | 66,6 | 70,3 | 74,4 | 77,2 | 80,2 | 82,8 |
| 60+ | 6,0 | 5,8 | 4,5 | 5,1 | 6,7 | 6,7 | 6,9 | 7,1 | 7,9 | 7,9 | 8,7 | 9,9 | 10,8 |
| Muži / Males | 71,3 | 71,5 | 69,8 | 68,7 | 68,3 | 68,0 | 67,5 | 67,7 | 68,1 | 68,2 | 68,0 | 68,4 | 68,5 |
| 15-19 | 37,9 | 32,9 | 16,0 | 10,1 | 9,1 | 8,3 | 8,0 | 8,1 | 7,0 | 8,7 | 7,3 | 6,3 | 7,2 |
| 20-24 | 86,2 | 85,5 | 79,4 | 65,5 | 62,1 | 60,0 | 58,3 | 58,7 | 59,4 | 59,9 | 60,2 | 62,6 | 61,6 |
| 25-29 | 96,4 | 96,9 | 95,0 | 93,6 | 91,5 | 91,9 | 91,6 | 91,0 | 91,8 | 92,1 | 91,8 | 91,5 | 91,7 |
| 30-34 | 97,8 | 97,7 | 97,4 | 97,3 | 96,8 | 97,9 | 97,3 | 97,1 | 97,2 | 97,2 | 96,5 | 97,0 | 97,2 |
| 35-39 | 97,3 | 97,4 | 97,3 | 97,0 | 97,5 | 97,7 | 97,1 | 97,2 | 97,6 | 97,4 | 97,4 | 97,3 | 97,2 |
| 40-44 | 96,9 | 96,5 | 96,2 | 95,8 | 96,5 | 96,6 | 97,0 | 97,0 | 97,1 | 96,5 | 96,9 | 96,8 | 97,3 |
| 45-49 | 93,6 | 94,3 | 94,7 | 94,7 | 95,2 | 95,9 | 95,8 | 95,6 | 96,1 | 95,4 | 95,2 | 95,1 | 95,6 |
| 50-54 | 88,3 | 88,8 | 89,9 | 90,8 | 92,2 | 91,9 | 92,0 | 93,8 | 94,3 | 94,2 | 93,8 | 93,4 | 93,9 |
| 55-59 | 71,1 | 75,9 | 75,8 | 82,8 | 84,0 | 85,3 | 85,7 | 86,4 | 87,1 | 88,5 | 88,1 | 89,0 | 89,1 |
| 60+ | 14,9 | 14,8 | 11,8 | 15,5 | 18,9 | 17,9 | 17,7 | 18,2 | 19,2 | 19,8 | 20,5 | 22,2 | 23,1 |

4 - 2. Ekonomicky aktivní obyvatelstvo, mezinárodní srovnání ¹⁾
Economically active population, international comparison ¹⁾

Pramen: Vyběrové šetření pracovních sil, Eurostat
K 24. říjnu 2018.

Source: Labour Force Survey, Eurostat
As at 24 Oct 2018.

| Území, země | Ekonomicky aktivní obyvatelstvo (tis. osob) | | | | Míra ekonomické aktivity (v %) | | | | | | Territory, country |
|------------------------|--|------------------------|-----------------------|------------------------|--------------------------------|--------------------|--------------------|--------------------|--------------------|-----------------|---|
| | Economically active population (thousand persons) | | | | Participation rate (%) | | | | | | |
| | 2010 | | 2017 | | 2010 | | | 2017 | | | |
| | ženy Females | muži Males | ženy Females | muži Males | ženy Females | muži Males | celkem Total | ženy Females | muži Males | celkem Total | |
| EU 28 | 106 858,7 | 127 911,7 | 110 978,0 | 128 960,0 | 64,4 | 77,6 | 71,0 | 67,9 | 78,9 | 73,4 | EU28 |
| EU 19 | 70 875,5 | 85 011,0 | 73 733,0 | 85 267,0 | 64,6 | 78,0 | 71,3 | 67,8 | 78,5 | 73,1 | EU19 |
| Belgie | 2 206,8 | 2 649,3 | 2 289,0 ²⁾ | 2 652,0 | 61,8 | 73,4 | 67,7 | 63,2 ²⁾ | 72,8 ²⁾ | 68,0 | Belgium |
| Bulharsko | 1 575,0 ²⁾ | 1 812,4 | 1 526,0 | 1 751,0 ²⁾ | 62,2 | 71,1 ²⁾ | 66,7 | 67,1 | 75,4 | 71,3 | Bulgaria |
| Česká republika | 2 249,2 | 2 942,9 | 2 336,0 | 2 912,0 | 61,5 | 78,6 | 70,2 | 68,7 | 82,9 | 75,9 | Czech Republic |
| Dánsko | 1 365,1 | 1 506,6 ²⁾ | 1 387,0 ²⁾ | 1 517,0 | 76,0 | 82,6 | 79,4 | 76,1 ²⁾ | 81,5 ²⁾ | 78,8 | Denmark |
| Estonsko | 326,2 | 335,3 | 320,0 | 346,0 | 71,1 | 76,8 | 73,9 | 75,1 | 82,7 | 78,8 | Estonia |
| Finsko | 1 274,2 | 1 360,0 | 1 273,0 | 1 362,0 | 72,5 | 76,4 | 74,5 | 74,9 | 78,5 | 76,7 | Finland |
| Francie | 13 369,8 | 14 712,1 | 14 094,0 | 15 194,0 | 65,8 | 74,9 | 70,3 | 67,6 | 75,6 | 71,5 | France |
| Chorvatsko | 857,5 | 1 013,3 | 835,0 | 973,0 | 59,6 | 70,6 | 65,1 | 61,4 | 71,5 | 66,4 | Croatia |
| Irsko | 955,2 | 1 184,2 | 1 055,0 | 1 227,0 | 61,9 | 77,0 | 69,4 | 66,6 | 78,8 | 72,7 | Ireland |
| Itálie | 10 034,1 | 14 168,8 | 10 872,0 | 14 467,0 | 51,1 | 73,1 | 62,0 | 55,9 | 75,0 | 65,4 | Italy |
| Kypr | 195,8 | 212,8 | 202,0 | 215,0 | 67,4 | 80,4 | 73,6 | 69,3 | 78,8 | 73,9 | Cyprus |
| Litva | 757,0 | 737,2 | 711,0 | 697,0 | 68,6 | 72,0 | 70,2 | 74,6 | 77,4 | 75,9 | Lithuania |
| Lotyšsko | 522,5 | 511,1 | 471,0 | 475,0 | 70,8 | 75,3 | 73,0 | 74,3 | 79,8 | 77,0 | Latvia |
| Lucembursko | 100,2 | 128,4 | 133,0 | 153,0 | 60,3 | 76,0 | 68,2 | 66,2 | 74,0 | 70,2 | Luxembourg |
| Maďarsko | 1 934,0 | 2 236,6 | 2 080,0 | 2 485,0 | 56,3 | 67,8 | 61,9 | 64,2 | 78,2 | 71,2 | Hungary |
| Malta | 59,8 | 112,6 | 91,0 | 135,0 | 42,5 | 77,8 | 60,4 | 60,2 | 83,4 | 72,2 | Malta |
| Německo | 18 537,5 ²⁾ | 21 640,8 ²⁾ | 19 590,0 | 22 504,0 ²⁾ | 70,9 ²⁾ | 82,4 ²⁾ | 76,7 ²⁾ | 74,0 | 82,4 | 78,2 | Germany |
| Nizozemsko | 3 982,3 ²⁾ | 4 631,9 ²⁾ | 4 145,0 | 4 659,0 ²⁾ | 72,6 ²⁾ | 83,7 ²⁾ | 78,2 ²⁾ | 75,2 | 84,2 | 79,7 | Netherlands |
| Polsko | 7 581,9 ²⁾ | 9 296,7 ²⁾ | 7 615,0 | 9 304,0 ²⁾ | 58,5 ²⁾ | 72,1 ²⁾ | 65,3 ²⁾ | 62,6 | 76,6 | 69,6 | Poland |
| Portugalsko | 2 499,0 | 2 667,0 | 2 466,0 | 2 506,0 | 69,7 | 77,8 | 73,7 | 71,6 | 77,9 | 74,7 | Portugal |
| Rakousko | 1 931,1 | 2 216,0 | 2 083,0 | 2 350,0 | 68,9 | 80,0 | 74,4 | 71,8 | 81,0 | 76,4 | Austria |
| Rumunsko | 3 870,2 ²⁾ | 5 087,7 | 3 778,0 | 5 034,0 ²⁾ | 56,2 ²⁾ | 73,7 ²⁾ | 64,9 ²⁾ | 58,2 | 76,2 | 67,3 | Romania |
| Řecko | 2 113,7 | 2 830,9 | 2 095,0 | 2 605,0 | 57,5 | 78,3 | 67,8 | 60,3 | 76,4 | 68,3 | Greece |
| Slovensko | 1 205,1 | 1 491,0 | 1 237,0 | 1 489,0 | 61,3 | 76,1 | 68,7 | 65,9 | 78,2 | 72,1 | Slovakia |
| Slovinsko | 465,5 | 551,3 | 473,0 | 538,0 | 67,4 | 75,4 | 71,5 | 71,2 | 77,1 | 74,2 | Slovenia |
| Španělsko | 10 339,7 | 12 870,2 | 10 495,0 | 12 063,0 | 66,3 | 80,6 | 73,5 | 68,8 | 78,9 | 73,9 | Spain |
| Švédsko | 2 288,9 | 2 537,9 | 2 481,0 | 2 709,0 | 76,2 | 81,9 | 79,1 | 80,7 | 84,3 | 82,5 | Sweden |
| Velká Británie | 14 261,5 | 16 466,5 | 15 206,0 | 17 008,0 | 69,3 | 81,5 | 75,4 | 72,9 | 82,3 | 77,6 | United Kingdom |
| Ostatní země | | | | | | | | | | | Other countries |
| Island | 82,2 | 89,9 | 89,0 | 100,0 | 81,8 | 87,6 | 84,7 | 85,9 | 91,3 | 88,7 | Iceland |
| Makedonie | 360,2 | 569,9 | 369,0 | 578,0 | 50,4 | 77,7 | 64,2 | 51,7 | 78,4 | 65,3 | Macedonia (the former Yugoslav Republic of) |
| Norsko | 1 194,9 | 1 327,5 | 1 264,0 | 1 399,0 | 75,5 | 80,6 | 78,1 | 75,2 | 79,3 | 77,3 | Norway |
| Švýcarsko | 1 976,4 ²⁾ | 2 322,3 ²⁾ | 2 193,0 | 2 494,0 ²⁾ | 75,3 ²⁾ | 87,2 ²⁾ | 81,3 ²⁾ | 79,3 | 88,5 | 84,0 | Switzerland |
| Turecko | 7 083,9 | 17 606,7 | 9 930,0 | 20 867,0 | 29,6 | 74,5 | 51,9 | 37,5 | 78,2 | 57,9 | Turkey |

¹⁾ Osoby ve věku 15–64 let.

²⁾ Časová řada je přerušena.

¹⁾ Population aged 15–64.

²⁾ The time series is disrupted.

4 - 3. Ekonomicky neaktivní obyvatelstvo podle věku a vybraných důvodů v roce 2017, mezinárodní srovnání
Economically inactive population by age and by selected reason of inactivity in 2017, international comparison

Pramen: Eurostat
K 23. říjnu 2018.

Source: Eurostat
As at 23 Oct 2018.

podíl ekonomicky neaktivní populace v procentech

percentage of inactive population

| Území, země | Studují či se jinak připravují na výkon povolání <i>Studying or preparing other way for future occupation</i> | | Péče o děti či zdravotně postižené dospělé <i>Caring for children or handicapped adults</i> | | Zdravotní důvody <i>Health reasons</i> | | Ostatní důvody <i>Other reasons</i> | | Territory, country |
|------------------------|--|----------------------|--|----------------------|---|----------------------|--|----------------------|--|
| | 15–24 let / years | | 25–49 let / years | | 50–64 let / years | | 15–74 let / years | | |
| | ženy <i>Females</i> | muži <i>Males</i> | ženy <i>Females</i> | muži <i>Males</i> | ženy <i>Females</i> | muži <i>Males</i> | ženy <i>Females</i> | muži <i>Males</i> | |
| EU 28 | 86,0 | 87,8 | 37,8 | 3,9 | 22,0 | 32,2 | 12,4 | 7,3 | EU28 |
| EU 19 | 87,8 | 88,2 | 34,7 | 2,4 | 21,0 | 28,9 | 15,5 | 7,8 | EU19 |
| Belgie | 93,2 ¹⁾ | 92,4 ¹⁾ | 23,9 ²⁾ | . | 26,5 ¹⁾ | 29,8 ¹⁾ | 40,1 ¹⁾ | 45,9 ¹⁾ | <i>Belgium</i> |
| Bulharsko | 79,1 | 84,6 | 36,5 ²⁾ | . | 22,0 | 32,6 | 2,9 | 4,5 | <i>Bulgaria</i> |
| Česká republika | 89,3 | 96,1 | 71,6 | 4,2 | 8,0 | 12,8 | 1,3 | 1,5 | <i>Czech Republic</i> |
| Dánsko ¹⁾ | 70,2 ¹⁾ | 72,4 ¹⁾ | 7,5 ²⁾ | . | 53,0 ¹⁾ | 51,4 ¹⁾ | 11,3 ¹⁾ | 11,9 ¹⁾ | <i>Denmark¹⁾</i> |
| Estonsko | 85,2 | 92,2 | 64,1 ²⁾ | . | 50,2 | 52,4 | 2,6 | 3,6 | <i>Estonia</i> |
| Finsko | 66,6 | 72,4 | 38,2 ²⁾ | . | 28,1 | 30,1 | 6,8 | 6,6 | <i>Finland</i> |
| Francie | 89,7 | 89,9 | 40,5 ²⁾ | 2,9 | 24,7 | 21,8 | 9,2 | 5,6 | <i>France</i> |
| Chorvatsko | 87,5 | 90,8 | 22,6 ²⁾ | . | 14,6 | 20,0 | 2,8 | 3,1 | <i>Croatia</i> |
| Irsko | 88,9 ¹⁾ | 90,4 ¹⁾ | 45,0 ¹⁾ | 9,0 ¹⁾ | 26,2 ¹⁾ | 49,3 ¹⁾ | 2,7 ¹⁾ | 3,0 ¹⁾ | <i>Ireland</i> |
| Itálie | 87,3 | 86,4 | 32,6 | 1,5 | 8,0 | 17,4 | 24,7 | 9,6 | <i>Italy</i> |
| Kypr | 83,7 | 85,3 | 37,8 ³⁾ | . | 17,3 | 34,2 | 1,4 ²⁾ | 1,7 | <i>Cyprus</i> |
| Litva | 87,9 | 89,7 | 21,3 ²⁾ | . | 36,1 | 49,5 | 4,6 | 7,8 | <i>Lithuania</i> |
| Lotyšsko | 86,7 | 90,0 | 23,7 ²⁾ | . | 29,7 | 44,7 | 3,5 | 1,9 | <i>Latvia</i> |
| Lucembursko | 83,1 | 83,5 | 31,8 ²⁾ | . | 15,8 | 18,4 | 14,7 | 7,2 | <i>Luxembourg</i> |
| Maďarsko | 83,4 | 91,6 | 62,5 | 5,8 | 29,0 | 45,5 | 5,5 | 4,8 | <i>Hungary</i> |
| Malta | 86,0 | 89,8 | 23,6 ²⁾ | . | 8,9 | 19,7 | 29,6 | 4,8 | <i>Malta</i> |
| Německo | 85,5 | 87,5 | 39,7 | 2,4 | 22,7 | 32,5 | 12,8 | 7,3 | <i>Germany</i> |
| Nizozemsko | 74,6 | 72,7 | 24,9 ²⁾ | 2,5 | 45,5 | 58,4 | 8,3 | 4,9 | <i>Netherlands</i> |
| Polsko | 87,3 | 92,6 | 48,1 | 4,3 | 20,1 | 46,8 | 1,5 | 1,1 | <i>Poland</i> |
| Portugalsko | 90,4 | 90,1 | 18,4 ²⁾ | . | 37,9 | 41,4 | 3,4 | 3,5 | <i>Portugal</i> |
| Rakousko | 88,1 | 88,3 | 40,5 ²⁾ | . | 11,1 | 17,2 | 2,2 | 3,3 | <i>Austria</i> |
| Rumunsko | 80,0 | 89,4 | 9,0 ²⁾ | . | 17,2 | 24,9 | 21,7 | 19,7 | <i>Romania</i> |
| Řecko | 90,7 | 90,5 | 22,5 ²⁾ | . | 5,0 | 11,7 | 26,1 | 4,8 | <i>Greece</i> |
| Slovensko | 87,9 | 94,1 | 72,1 | 6,7 | 26,8 | 34,2 ³⁾ | . | . | <i>Slovakia</i> |
| Slovinsko | 93,3 | 93,4 | 21,7 ²⁾ | . | 14,0 | 18,9 | 2,4 | 2,4 | <i>Slovenia</i> |
| Španělsko | 89,9 | 90,3 | 26,2 | 2,9 | 27,7 | 44,6 | 16,8 | 4,0 | <i>Spain</i> |
| Švédsko | 67,6 | 70,1 | 18,6 | 2,2 | 60,2 | 53,2 | 5,7 | 6,8 | <i>Sweden</i> |
| Velká Británie | 80,7 | 83,7 | 54,8 | 15,0 | 29,2 | 41,0 | 4,9 | 5,4 | <i>United Kingdom</i> |
| Ostatní země | | | | | | | | | <i>Other countries</i> |
| Island | 64,7 | 78,8 ²⁾ | . | . | 74,4 | 71,1 | 4,0 | 5,0 | <i>Iceland</i> |
| Makedonie | 78,7 | 89,6 | 19,3 ²⁾ | . | 6,0 | 17,7 | 3,1 | 5,8 | <i>Macedonia (the former Yugoslav Republic of)</i> |
| Švýcarsko | 80,8 | 74,7 | 42,3 ²⁾ | 4,1 | 26,5 | 50,1 | 5,8 | 3,5 | <i>Switzerland</i> |
| Turecko | 56,1 | 82,1 | 14,9 | 1,0 | 8,3 | 13,9 | 3,3 | 2,0 | <i>Turkey</i> |

¹⁾ Časová řada je přerušena.

²⁾ Nízká spolehlivost dat.

³⁾ Důvěrná data.

¹⁾ The time series is disrupted.

²⁾ Low reliability data.

³⁾ Confidential data.

PRÁCE A MZDY

LABOUR AND EARNINGS

4 - 4. Důvody ekonomické neaktivity ¹⁾ v roce 2016, mezinárodní srovnání
Reasons for economic inactivity ¹⁾ in 2016, international comparison

Pramen: Eurostat
K 30. říjnu 2018.

Source: Labour Force Survey, Eurostat
As at 30 Oct 2018.

| Území, země | Dočasně propuštěn z práce ²⁾ | | Zdravotní důvody | | Jiné rodinné či osobní povinnosti | | Péče o děti či zdravotně postižené dospělé | | Studují či se jinak připravují na výkon povolání | | Důchodci | | Nevěří, že by našli práci | | Jiné důvody | | Territory, country |
|------------------------|---|---------------|------------------|---------------|---|---------------|--|---------------|---|---------------|-----------------|---------------|--------------------------------------|---------------|-----------------|---------------|-----------------------|
| | Temporarily laid-off ²⁾ | | Health reasons | | Other family or personal responsibilities | | Caring for children or handicapped adults | | Studying or preparing other way for future occupation | | Pensioners | | Do not believe they would find a job | | Other reasons | | |
| | ženy Females | muži Males | ženy Females | muži Males | ženy Females | muži Males | ženy Females | muži Males | ženy Females | muži Males | ženy Females | muži Males | ženy Females | muži Males | ženy Females | muži Males | |
| EU 28 | 0,2 | 0,3 | 9,9 | 13,2 | 7,4 | 1,3 | 10,5 | 0,9 | 19,4 | 27,0 | 34,9 | 44,6 | 3,2 | 3,1 | 12,4 | 7,3 | EU28 |
| EU 19 | 0,2 | 0,3 | 9,5 | 11,6 | 7,3 | 1,1 | 9,6 | 0,6 | 20,2 | 27,6 | 31,5 | 45,1 | 3,9 | 3,4 | 15,5 | 7,8 | EU19 |
| Belgie | . | . | 4) 12,9 | 4) 13,0 | 4) 8,9 | 4) 2,6 | 4) 6,1 | 3), 4) 0,2 | 4) 25,8 | 4) 30,9 | 4) 1,6 | 4) 4,1 | 4) 3,2 | 4) 2,0 | 4) 40,1 | 4) 45,9 | Belgium |
| Bulharsko | 3) | 3) | 8,5 | 13,0 | 9,0 | 7,3 | 10,7 | 3) | 1,1 | 18,0 | 23,9 | 45,2 | 41,9 | 4,7 | 6,8 | 2,9 | 4,5 |
| Česká republika | 0,6 | 0,6 | 3,3 | 4,2 | 0,9 | 0,3 | 17,4 | 0,4 | 19,8 | 30,9 | 55,8 | 61,4 | 0,4 | 0,1 | 1,3 | 1,5 | Czech Republic |
| Dánsko | 3), 4) | 3), 4) | 4) 21,6 | 4) 19,8 | 4) 1,8 | 4) 1,1 | 4) 1,9 | 3), 4) | . | 4) 17,3 | 4) 1,8 | 4) 41,9 | 3), 4) 0,3 | 3), 4) 0,4 | 4) 11,3 | 4) 11,9 | Denmark |
| Estonsko | 5) | 3) | 18,1 | 25,4 | 2,8 | 3) | 1,4 | 18,3 | 3) | 1,5 | 20,6 | 29,6 | 33,2 | 32,2 | 2,3 | 4,0 | 2,6 |
| Finsko | 5) | 3) | 10,9 | 14,1 | 0,9 | 0,8 | 8,9 | 3) | 0,4 | 17,0 | 20,8 | 48,0 | 48,1 | 2,8 | 3,9 | 6,8 | 6,6 |
| Francie | . | . | 9,3 | 9,3 | . | . | 9,2 | 3) | 0,5 | 23,3 | 27,3 | 43,4 | 52,6 | 1,8 | 1,9 | 9,2 | 5,6 |
| Chorvatsko | 3) | 3) | 11,4 | 14,1 | 14,4 | 3,5 | 4,4 | 3) | 0,2 | 19,7 | 24,2 | 40,6 | 50,2 | 5,6 | 3,3 | 2,8 | 3,1 |
| Irsko | 3), 4) | 3), 4) | 4) 12,7 | 4) 21,0 | 4) 18,9 | 4) 2,5 | 4) 17,2 | 4) 2,6 | 4) 22,6 | 4) 33,7 | 4) 23,4 | 4) 32,7 | 4) 1,4 | 4) 2,7 | 4) 2,7 | 4) 3,0 | Ireland |
| Itálie | 0,8 | 1,2 | 4,8 | 8,0 | 10,0 | 1,3 | 12,1 | 0,5 | 18,8 | 27,7 | 19,2 | 41,9 | 8,9 | 8,9 | 24,7 | 9,6 | Italy |
| Kypr | . | . | 7,6 | 13,4 | 24,3 | 5,5 | 9,9 | 3) | . | 20,7 | 33,5 | 30,6 | 40,7 | 2,4 | 2,5 | 1,4 | 1,7 |
| Litva | 5) | . | 11,7 | 18,9 | 6,3 | 3,4 | 4,8 | 3) | . | 25,1 | 32,6 | 44,5 | 32,6 | 3) | 1,3 | 3) | 1,9 |
| Lotyšsko | 3) | 3) | 9,7 | 20,0 | 10,4 | 3,3 | 5,9 | 3) | . | 19,3 | 27,1 | 46,2 | 40,8 | 3,3 | 4,4 | 3,5 | 1,9 |
| Lucembursko | 5) | 5) | 8,0 | 9,6 | 9,7 | 3) | 1,1 | 7,4 | 3) | 0,7 | 25,4 | 28,6 | 27,1 | 44,2 | 3) | 0,6 | 3) |
| Maďarsko | 0,5 | 1,0 | 10,4 | 14,6 | 1,3 | 0,6 | 15,4 | 1,0 | 18,4 | 29,9 | 46,3 | 44,7 | 1,9 | 3,1 | 5,5 | 4,8 | |
| Malta | 5) | 5) | 5,2 | 7,8 | 20,9 | 3) | 1,0 | 7,2 | 3) | . | 13,8 | 22,5 | 60,9 | 3) | . | 29,6 | 4,8 |
| Německo | . | . | 8,2 | 10,2 | 4,8 | 0,7 | 10,3 | 0,5 | 18,9 | 27,7 | 41,5 | 49,0 | 1,0 | 1,1 | 12,8 | 7,3 | |
| Nizozemsko | . | . | 22,9 | 20,3 | 1,7 | 0,5 | 7,0 | 0,7 | 12,0 | 17,9 | 38,4 | 45,5 | 2,4 | 2,7 | 8,3 | 4,9 | |
| Polsko | 3) | 3) | 10,4 | 21,6 | 11,3 | 4,3 | 12,3 | 0,9 | 18,0 | 27,0 | 42,8 | 40,5 | 2,9 | 3,5 | 1,5 | 1,1 | |
| Portugalsko | 0,5 | 0,6 | 23,6 | 21,5 | 7,2 | 1,0 | 5,6 | 0,8 | 23,5 | 32,0 | 21,2 | 29,1 | 14,1 | 10,7 | 3,4 | 3,5 | |
| Rakousko | 0,9 | 1,9 | 7,1 | 9,2 | 9,2 | 1,1 | 8,6 | 3) | 0,5 | 17,9 | 23,4 | 51,7 | 57,2 | 3) | 0,2 | 3) | |
| Rumunsko | 5) | 3) | 7,8 | 11,6 | 18,2 | 0,8 | 2,9 | 3) | . | 17,7 | 29,2 | 27,4 | 32,6 | 4,3 | 5,8 | 21,7 | |
| Řecko | 3) | . | 3,8 | 7,3 | 12,1 | 0,5 | 5,3 | 3) | 0,1 | 19,9 | 29,6 | 28,3 | 55,0 | 1,7 | 0,9 | 26,1 | |
| Slovensko | 3) | 3) | 10,6 | 16,4 | 1,7 | 1,8 | 20,0 | 1,3 | 22,2 | 30,5 | 43,3 | 47,4 | 1,3 | 1,6 | 5) | . | |
| Slovinsko | 3) | 3) | 9,3 | 12,6 | 6,9 | 2,8 | 3,3 | 3) | 0,3 | 20,3 | 23,4 | 55,9 | 56,1 | 3) | 1,2 | 3) | |
| Španělsko | 3) | 0,2 | 12,3 | 16,3 | 16,9 | 2,3 | 7,1 | 0,6 | 20,7 | 28,7 | 20,6 | 43,7 | 3,6 | 2,1 | 16,8 | 4,0 | |
| Švédsko | 3) | 0,1 | 17,8 | 13,8 | 0,2 | 3) | . | 4,1 | 0,4 | 20,6 | 25,0 | 43,9 | 46,3 | 1,3 | 1,1 | 5,7 | |
| Velká Británie | . | . | 12,4 | 18,5 | 3,2 | 0,3 | 17,4 | 3,5 | 16,5 | 23,1 | 43,1 | 46,1 | 3) | 0,1 | 4,9 | 6,8 | |

¹⁾ Osoby ve věku 15 a více let.

²⁾ Čeká na povolání zpět do práce.

³⁾ Nízká spolehlivost dat.

⁴⁾ Časová řada je přerušena.

⁵⁾ Důvěrná data.

¹⁾ Persons aged 15+ years.

²⁾ Waiting for being called up back to work.

³⁾ Low reliability data.

⁴⁾ The time series is disrupted.

⁵⁾ Confidential data.



4 - 5. Postavení v hlavním zaměstnání
Status in employment in the main job

Pramen: ČSÚ

Source: CZSO

| Zaměstnaní | | 1993 | 1995 | 2000 | 2005 | 2010 | 2012 | 2013 ¹⁾ | 2014 | 2015 | 2016 | 2017 | The employed | | | |
|---|---|---------------------------------|---------------------------------|---------|---------|---------|---------|--------------------|---------|---------|---------|---------|--|---|--|--|
| Ženy v tom: zaměstnanci vč. členů produkčních družstev zaměstnavatelé pracující na vlastní účet pomáhající rodinní příslušníci nezjištěno v tom: zaměstnanci vč. členů produkčních družstev zaměstnavatelé pracující na vlastní účet pomáhající rodinní příslušníci nezjištěno | CZ-ICSE skupina | | | | | | | | | | | | Females <i>Employees, incl. members of producers' cooperatives</i> <i>Employers</i> <i>Own-account workers</i> <i>Family workers</i> <i>Not identified</i> <i>Employees, incl. members of producers' cooperatives</i> <i>Employers</i> <i>Own-account workers</i> <i>Family workers</i> <i>Not identified</i> | CZ-ICSE group 1, 4 2 3 5 1, 4 2 3 5 | | |
| | | v tis. osob thous. persons | | | | | | | | | | | | | | |
| | | 2 138,0 | 2 177,6 | 2 055,9 | 2 058,5 | 2 086,9 | 2 111,5 | 2 143,0 | 2 157,3 | 2 204,6 | 2 261,9 | 2 305,8 | | | | |
| | 1,4 | 2 005,4 | 2 002,6 | 1 846,6 | 1 844,3 | 1 833,1 | 1 827,7 | 1 853,3 | 1 880,2 | 1 922,9 | 1 962,6 | 2 008,5 | | | | |
| | 2 | 28,9 | 45,4 | 45,4 | 41,0 | 37,4 | 37,9 | 40,6 | 35,7 | 41,0 | 36,7 | 36,3 | | | | |
| | 3 | 94,7 | 111,5 | 142,9 | 147,5 | 194,5 | 224,8 | 215,0 | 218,4 | 217,6 | 241,4 | 241,5 | | | | |
| | 5 | 9,0 | 18,2 | 20,9 | 25,7 | 21,9 | 21,1 | 34,1 | 23,0 | 23,1 | 21,1 | 19,4 | | | | |
| | nezjištěno | - | - | - | - | - | - | - | - | - | - | - | | | - | |
| | | % | | | | | | | | | | | | | | |
| | 1,4 | 93,8 | 92,0 | 89,8 | 89,6 | 87,8 | 86,6 | 86,5 | 87,2 | 87,2 | 86,8 | 87,1 | | | | |
| | 2 | 1,4 | 2,1 | 2,2 | 2,0 | 1,8 | 1,8 | 1,9 | 1,7 | 1,9 | 1,6 | 1,6 | | | | |
| | 3 | 4,4 | 5,1 | 7,0 | 7,2 | 9,3 | 10,6 | 10,0 | 10,1 | 9,9 | 10,7 | 10,5 | | | | |
| | 5 | 0,4 | 0,8 | 1,0 | 1,3 | 1,0 | 1,0 | 1,6 | 1,1 | 1,0 | 0,9 | 0,8 | | | | |
| | nezjištěno | - | - | - | - | - | - | - | - | - | - | - | | | - | |
| | Muži v tom: zaměstnanci vč. členů produkčních družstev zaměstnavatelé pracující na vlastní účet pomáhající rodinní příslušníci nezjištěno v tom: zaměstnanci vč. členů produkčních družstev zaměstnavatelé pracující na vlastní účet pomáhající rodinní příslušníci nezjištěno | | v tis. osob thous. persons | | | | | | | | | | | | Males <i>Employees, incl. members of produce cooperatives</i> <i>Employers</i> <i>Own-account workers</i> <i>Family workers</i> <i>Not identified</i> <i>Employees, incl. members of produce cooperatives</i> <i>Employers</i> <i>Own-account workers</i> <i>Family workers</i> <i>Not identified</i> | 1,4 2 3 5 1,4 2 3 5 |
| | | 2 735,3 | 2 784,6 | 2 675,4 | 2 705,4 | 2 798,2 | 2 778,6 | 2 794,0 | 2 817,0 | 2 837,3 | 2 876,7 | 2 915,8 | | | | |
| 1,4 | | 2 414,8 | 2 371,3 | 2 175,8 | 2 156,5 | 2 186,1 | 2 161,8 | 2 201,9 | 2 199,1 | 2 244,8 | 2 294,1 | 2 319,0 | | | | |
| 2 | | 101,6 | 142,6 | 150,8 | 136,1 | 140,6 | 127,7 | 125,4 | 136,3 | 136,7 | 124,6 | 127,5 | | | | |
| 3 | | 213,5 | 263,1 | 343,2 | 403,6 | 463,8 | 482,0 | 454,2 | 475,1 | 448,6 | 452,0 | 463,9 | | | | |
| 5 | | 5,3 | 7,6 | 5,6 | 9,2 | 7,6 | 7,0 | 12,6 | 6,5 | 7,2 | 6,0 | 5,3 | | | | |
| nezjištěno | | - | - | - | - | - | - | - | - | - | - | - | - | | | |
| | | % | | | | | | | | | | | | | | |
| 1,4 | | 88,3 | 85,2 | 81,3 | 79,7 | 78,1 | 77,8 | 78,8 | 78,1 | 79,1 | 79,8 | 79,5 | | | | |
| 2 | | 3,7 | 5,1 | 5,6 | 5,0 | 5,0 | 4,6 | 4,5 | 4,8 | 4,8 | 4,3 | 4,4 | | | | |
| 3 | | 7,8 | 9,4 | 12,8 | 14,9 | 16,6 | 17,3 | 16,3 | 16,9 | 15,8 | 15,7 | 15,9 | | | | |
| 5 | | 0,2 | 0,3 | 0,2 | 0,3 | 0,3 | 0,3 | 0,5 | 0,2 | 0,3 | 0,2 | 0,2 | | | | |
| nezjištěno | | - | - | - | - | - | - | - | - | - | - | - | - | | | |

¹⁾ V 1. čtvrtletí 2013 byl počet ovlivněn metodickou změnou v dotazníku Výběrového šetření pracovních sil. Imputace výsledků pilotního testu Eurostatu se projevila v přesunu určitého počtu pracujících mezi jednotlivými kategoriemi postavení v zaměstnání.

¹⁾ In Q1 2013 the number of persons was affected by a methodological change to the Labour Force Sample Survey questionnaire. The imputation of the Eurostat pilot test results caused a certain number of working persons was transferred among respective categories of status in employment.

PRACE A MZDY

LABOUR AND EARNINGS

4 - 6. Postavení v zaměstnání¹⁾, mezinárodní srovnání

Status in employment¹⁾, international comparison

Pramen: Eurostat, Výběrové šetření pracovních sil

K 8. srpnu 2017.

Source: Labour Force Survey, Eurostat

As at 8 Aug 2017.

| Území, země | 2000 | | | | | | 2005 ²⁾ | | | | | | 2016 | | | | | | Territory, country |
|------------------------|---|-----------------|-----------------------------|--------------------|--------------------|--------------------|---|------------------|-----------------------------|---------------|-------------------|---------------|---|------------------|-----------------------------|--------------------|--------------------|--------------------|------------------------|
| | Celkem (v tisících) Total (thousand persons) | | Z toho (v %) / Of which (%) | | | | Celkem (v tisících) Total (thousand persons) | | Z toho (v %) / Of which (%) | | | | Celkem (v tisících) Total (thousand persons) | | Z toho (v %) / Of which (%) | | | | |
| | | | Zaměstnanci Employees | | Ostatní Others | | | | Zaměstnanci Employees | | Ostatní Others | | | | Zaměstnanci Employees | | Ostatní Others | | |
| | ženy Females | muži Males | ženy Females | muži Males | ženy Females | muži Males | ženy Females | muži Males | ženy Females | muži Males | ženy Females | muži Males | ženy Females | muži Males | ženy Females | muži Males | ženy Females | muži Males | |
| EU 28 | | | | | | | 93 929,8 | 118 133,4 | 86,7 | 79,5 | 13,3 | 20,5 | 104 599,5 | 123 054,1 | 88,4 | 81,1 | 11,6 | 18,9 | EU28 |
| EU 19 | 55 053,2 | 76 108,8 | 86,9 | 80,2 | 13,1 | 19,8 | 60 949,7 | 78 825,3 | 87,4 | 80,2 | 12,6 | 19,8 | 68 212,8 | 80 128,1 | 89,0 | 81,7 | 11,0 | 18,3 | EU19 |
| Belgie | 1 742,2 | 2 377,9 | 86,2 | 82,3 | 13,8 | 17,7 | 1 848,5 | 2 386,9 | 87,7 | 82,5 | 12,3 | 17,5 | 2 142,1 | 2 495,7 | ²⁾ 89,3 | ²⁾ 82,6 | ²⁾ 10,7 | ²⁾ 17,4 | Belgium |
| Bulharsko | 1 340,6 | 1 531,8 | 86,6 | 80,1 | 13,4 | 19,9 | 1 389,8 | 1 592,1 | 88,8 | 83,1 | 11,1 | 16,9 | 1 467,7 | 1 682,6 | 91,0 | 85,6 | 9,0 | 14,4 | Bulgaria |
| Česká republika | 2 052,4 | 2 622,7 | 90,1 | 81,0 | 9,9 | 19,0 | 2 058,5 | 2 705,5 | 89,6 | 79,7 | 10,4 | 20,3 | 2 305,8 | 2 915,8 | 87,1 | 79,5 | 12,9 | 20,5 | Czech Republic |
| Dánsko | 1 265,6 | 1 450,6 | 94,3 | 87,9 | 5,7 | 11,9 | 1 282,6 | 1 469,7 | 94,6 | 88,1 | 5,4 | 11,9 | 1 329,1 | 1 487,0 | ²⁾ 94,7 | ²⁾ 89,1 | ²⁾ 5,3 | ²⁾ 10,9 | Denmark |
| Estonsko | 291,7 | 294,4 | ²⁾ 93,7 | ²⁾ 90,2 | ²⁾ 5,9 | ²⁾ 9,4 | 311,3 | 304,3 | 95,1 | 89,0 | 4,7 | 10,8 | 320,8 | 337,8 | 93,5 | 86,2 | 6,5 | 13,8 | Estonia |
| Finsko | 1 123,0 | 1 244,4 | ²⁾ 91,1 | ²⁾ 82,3 | ²⁾ 8,9 | ²⁾ 17,7 | 1 157,9 | 1 242,9 | 91,5 | 83,5 | 8,5 | 16,5 | 1 191,0 | 1 282,2 | 90,9 | 83,0 | 9,1 | 17,0 | Finland |
| Francie | 10 397,2 | 12 726,0 | 91,7 | 86,0 | 8,3 | 14,0 | 11 624,6 | 13 359,6 | 92,6 | 86,1 | 7,4 | 13,9 | 12 931,7 | 13 948,0 | 91,4 | 85,5 | 8,6 | 14,5 | France |
| Chorvatsko | | | | | | | 706,0 | 867,0 | 75,7 | 74,6 | 24,3 | 25,4 | 744,0 | 881,1 | 90,0 | 85,6 | 10,0 | 14,4 | Croatia |
| Irsko | 678,8 | 992,6 | 90,9 | 74,0 | 9,1 | 26,0 | 828,2 | 1 123,8 | 92,9 | 75,7 | 7,1 | 24,3 | 1 007,8 | 1 186,7 | ²⁾ 92,2 | ²⁾ 78,2 | ²⁾ 7,8 | ²⁾ 21,8 | Ireland |
| Itálie | 7 707,5 | 13 222,6 | 78,1 | 68,2 | 21,9 | 31,8 | 8 806,4 | 13 600,6 | 79,5 | 69,3 | 20,5 | 30,7 | 9 673,7 | 13 349,3 | 83,0 | 72,3 | 17,0 | 27,7 | Italy |
| Kypr | 122,1 | 171,7 | 83,5 | 70,2 | 16,5 | 29,8 | 150,7 | 197,3 | 83,9 | 71,3 | 16,1 | 28,7 | 181,9 | 197,7 | 89,9 | 84,0 | 10,1 | 16,0 | Cyprus |
| Litva | 722,2 | 697,2 | 83,3 | 77,2 | 16,7 | 22,8 | 702,7 | 731,7 | 85,2 | 80,6 | 14,8 | 19,4 | 694,8 | 660,0 | 90,6 | 85,2 | 9,4 | 14,8 | Lithuania |
| Lotyšsko | 456,8 | 484,9 | 86,4 | 83,7 | 13,5 | 16,1 | 475,6 | 496,7 | 90,2 | 86,9 | 9,8 | 13,1 | 453,9 | 441,0 | 89,6 | 85,0 | 10,4 | 15,0 | Latvia |
| Lucembursko | 71,2 | 109,6 | 92,7 | 89,2 | 7,3 | 10,7 | 81,0 | 112,6 | 93,0 | 91,3 | 6,4 | 8,7 | 125,7 | 146,2 | 90,9 | 88,9 | 9,1 | 11,1 | Luxembourg |
| Maďarsko | 1 715,0 | 2 091,6 | 89,5 | 80,9 | 10,5 | 19,1 | 1 785,4 | 2 116,1 | 90,2 | 83,0 | 9,8 | 17,0 | 2 004,1 | 2 417,3 | 91,7 | 87,9 | 8,3 | 12,1 | Hungary |
| Malta | 43,5 | 99,7 | 94,5 | 85,1 | 5,5 | 14,8 | 45,9 | 103,5 | 93,9 | 82,8 | 6,1 | 17,2 | 88,0 | 132,5 | 91,6 | 80,8 | 8,4 | 19,2 | Malta |
| Německo | 15 901,0 | 20 423,1 | 92,2 | 86,8 | 7,8 | 13,2 | 16 398,0 | 19 963,6 | 90,6 | 85,2 | 9,4 | 14,8 | 19 374,5 | 22 289,1 | 92,5 | 87,5 | 7,5 | 12,5 | Germany |
| Nizozemsko | 3 367,2 | 4 492,4 | 90,2 | 87,3 | 9,8 | 12,7 | 3 628,1 | 4 482,8 | 90,3 | 85,4 | 9,7 | 14,6 | 3 987,5 | 4 617,4 | 86,8 | 80,2 | 13,2 | 19,8 | Netherlands |
| Polsko | 6 542,6 | 7 975,0 | ²⁾ 75,0 | ²⁾ 70,7 | ²⁾ 25,0 | ²⁾ 29,3 | 6 306,4 | 7 809,2 | 76,9 | 72,1 | 23,1 | 27,9 | 7 357,0 | 9 065,7 | 83,9 | 76,1 | 16,1 | 23,9 | Poland |
| Portugalsko | 2 250,2 | 2 752,4 | 74,0 | 71,8 | 26,1 | 28,2 | 2 340,6 | 2 706,8 | 75,9 | 72,7 | 24,1 | 27,3 | 2 314,3 | 2 442,3 | 87,3 | 78,9 | 12,7 | 21,1 | Portugal |
| Rakousko | 1 622,2 | 2 061,3 | 87,5 | 85,7 | 12,5 | 14,3 | 1 701,3 | 2 046,1 | 89,6 | 84,9 | 10,4 | 15,1 | 2 006,1 | 2 254,3 | 90,2 | 85,4 | 9,8 | 14,6 | Austria |
| Rumunsko | 5 147,5 | 5 750,0 | 51,5 | 56,0 | 48,5 | 44,0 | 4 135,4 | 4 979,2 | 65,2 | 64,1 | 34,8 | 35,9 | 3 777,3 | 4 893,2 | 75,5 | 72,3 | 24,5 | 27,7 | Romania |
| Řecko | 1 520,2 | 2 577,7 | 61,0 | 56,3 | 39,0 | 43,7 | 1 710,0 | 2 733,5 | 68,2 | 61,3 | 31,8 | 38,7 | 1 571,9 | 2 180,7 | 70,8 | 62,4 | 29,2 | 37,6 | Greece |
| Slovensko | 958,1 | 1 125,4 | 89,0 | 89,0 | 4,1 | 10,9 | 983,1 | 1 232,1 | 92,4 | 82,8 | 7,5 | 17,1 | 1 145,5 | 1 385,2 | 89,5 | 80,8 | 10,5 | 19,2 | Slovakia |
| Slovinsko | 412,5 | 481,1 | 86,9 | 81,4 | 13,0 | 18,6 | 433,7 | 515,5 | 87,3 | 82,8 | 12,7 | 17,2 | 443,2 | 515,9 | 88,3 | 82,9 | 11,7 | 17,1 | Slovenia |
| Španělsko | 5 665,7 | 9 774,5 | 83,2 | 77,9 | 16,8 | 22,1 | 7 722,0 | 11 485,0 | 85,7 | 79,3 | 14,3 | 20,7 | 8 558,5 | 10 266,3 | 87,8 | 79,9 | 12,2 | 20,1 | Spain |
| Švédsko | 1 975,9 | 2 149,5 | 94,1 | 84,1 | 5,6 | 15,9 | 2 066,2 | 2 280,5 | 94,3 | 85,0 | 5,7 | 15,0 | 2 392,6 | 2 629,0 | 94,2 | 86,4 | 5,8 | 13,6 | Sweden |
| Velká Británie | 12 457,5 | 14 806,4 | 92,1 | 83,8 | 7,9 | 16,2 | 13 249,9 | 15 488,7 | 92,1 | 82,4 | 7,9 | 17,6 | 15 009,1 | 16 954,4 | 88,8 | 80,6 | 11,2 | 19,4 | United Kingdom |
| Ostatní země | | | | | | | 74,8 | 85,0 | 91,3 | 79,1 | 8,7 | 21,1 | 90,1 | 103,8 | 92,3 | 84,6 | 7,7 | 15,4 | Other countries |
| Island | 73,3 | 83,3 | 88,7 | 76,6 | 10,8 | 23,2 | 74,8 | 85,0 | 91,3 | 79,1 | 8,7 | 21,1 | 90,1 | 103,8 | 92,3 | 84,6 | 7,7 | 15,4 | Iceland |
| Norsko | 1 062,8 | 1 208,5 | 95,1 | 90,1 | 4,8 | 9,9 | 1 078,2 | 1 204,4 | 95,4 | 89,8 | 4,6 | 10,2 | 1 252,1 | 1 391,8 | 95,7 | 91,5 | 4,3 | 8,5 | Norway |
| Švýcarsko | 1 706,5 | 2 172,2 | 84,8 | 79,8 | 15,2 | 20,2 | 1 802,4 | 2 172,0 | 86,6 | 81,8 | 13,4 | 18,2 | 2 150,0 | 2 486,8 | 87,2 | 83,4 | 12,8 | 16,6 | Switzerland |

PRÁCE A MZDY

LABOUR AND EARNINGS

Pramen: ČSÚ
v tisících osob

Source: CZSO
Thous. persons

Graf 4-1 Zaměstnaní podle CZ-NACE v roce 2017 podle výsledků VŠPS
Employed persons by CZ-NACE section in 2017 according to the LFSS results

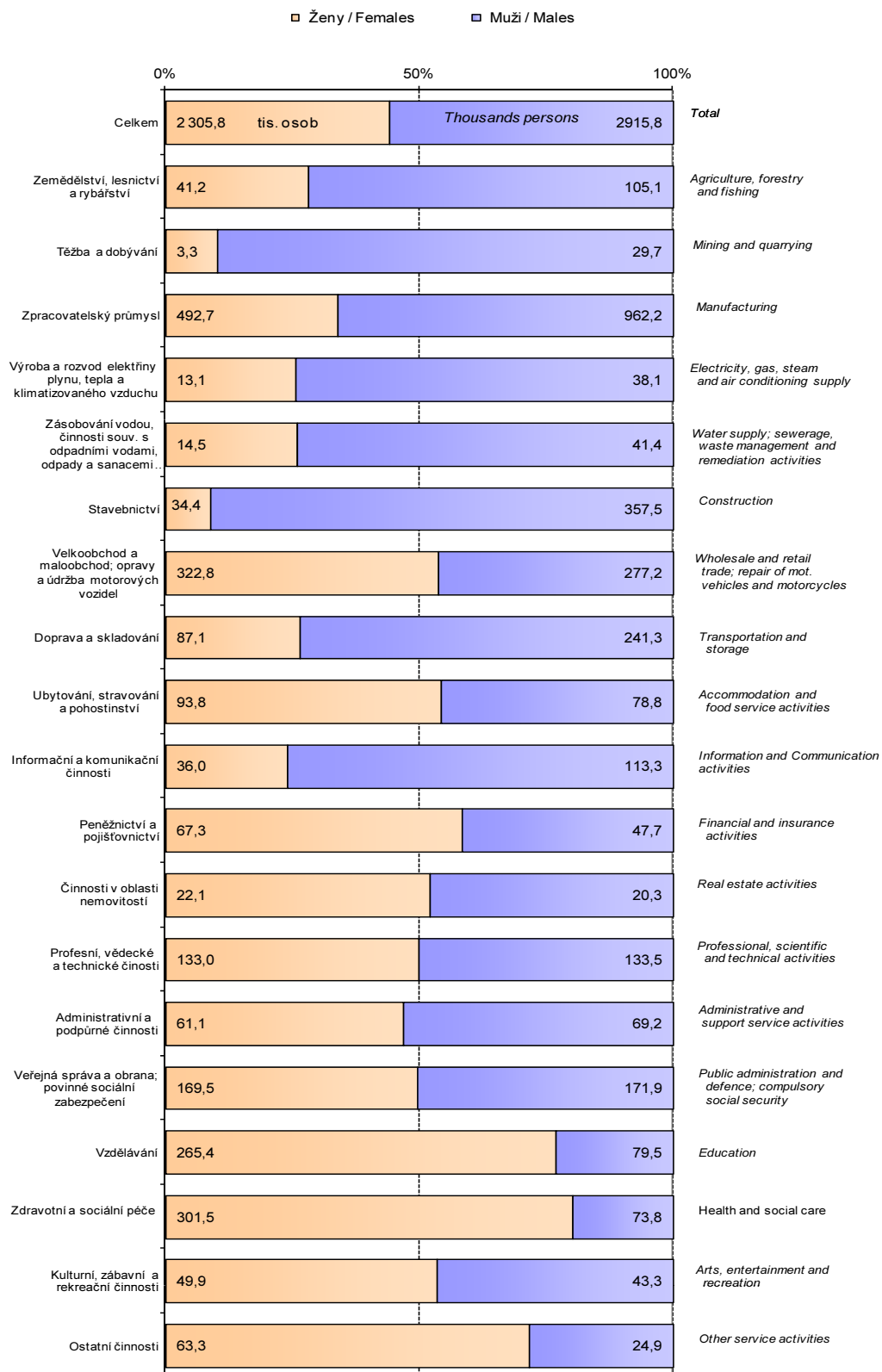

PRÁCE A MZDY

LABOUR AND EARNINGS

4 - 7. Zaměstnaní podle odvětví ekonomické činnosti CZ-NACE

Employed persons by economic activities section of CZ-NACE

Pokračuje.

Continues.

Pramen: Výběrové šetření pracovních sil, ČSÚ

Source: Labour Force Sample Survey, CZSO

v tis. osob

thousand persons

| Odvětví činnosti | 1993 | 1995 | 2000 | 2005 | 2010 | 2015 | 2016 | 2017 | Economic activities section of CZ-NACE |
|--|----------------|----------------|----------------|----------------|----------------|----------------|----------------|----------------|---|
| Ženy | | | | | | | | | Females |
| Celkem | 2 138,1 | 2 177,7 | 2 055,9 | 2 058,5 | 2 086,9 | 2 204,6 | 2 261,9 | 2 305,8 | Total |
| Z toho: | | | | | | | | | |
| A Zemědělství, lesnictví a rybníkářství | 127,8 | 113,6 | 73,1 | 55,4 | 40,0 | 36,1 | 38,9 | 41,2 | Agriculture, forestry and fishing |
| B Těžba a dobývání | 20,7 | 13,5 | 10,3 | 5,6 | 8,0 | 4,0 | 3,9 | 3,3 | Mining and quarrying |
| C Zpracovatelský průmysl | 589,2 | 570,5 | 487,8 | 468,5 | 418,1 | 464,5 | 485,8 | 492,7 | Manufacturing |
| D Výroba a rozvod elektřiny plynu, tepla a | 21,0 | 20,2 | 14,2 | 12,7 | 9,9 | 10,0 | 11,6 | 13,1 | Electricity, gas, steam and air conditioning |
| E Zásobování vodou, činnosti souv. s odpadními vodami, odpady a sanacemi | 12,2 | 11,6 | 8,2 | 10,1 | 13,1 | 13,0 | 11,6 | 14,5 | Water supply; sewerage, waste management and remediation activities |
| F Stavebnictví | 48,7 | 49,3 | 40,5 | 42,7 | 35,1 | 31,9 | 33,2 | 34,4 | Construction |
| G Velkoobchod a maloobchod; opravy a údržba motorových vozidel | 285,7 | 336,3 | 318,8 | 313,6 | 326,4 | 336,0 | 331,9 | 322,8 | Wholesale and retail trade; repair of mot. vehicles and motorcycles |
| H Doprava a skladování | 106,8 | 97,6 | 90,7 | 83,2 | 85,5 | 77,1 | 81,1 | 87,1 | Transportation and storage |
| I Ubytování, stravování a pohostinství | 86,5 | 87,3 | 90,0 | 97,5 | 107,5 | 111,6 | 102,7 | 93,8 | Accommodation and food service activities |
| J Informační a komunikační činnosti | 50,9 | 49,3 | 44,4 | 45,9 | 36,3 | 35,8 | 35,1 | 36,0 | Information and communication |
| K Peněžnictví a pojišťovnictví | 46,5 | 61,4 | 66,1 | 59,0 | 66,8 | 68,3 | 71,4 | 67,3 | Financial and insurance activities |
| L Činnosti v oblasti nemovitostí | 13,9 | 13,4 | 13,2 | 15,0 | 21,0 | 21,0 | 19,3 | 22,1 | Real estate activities |
| M Profesionální, vědecké a technické činnosti | 58,3 | 61,5 | 71,0 | 73,7 | 98,7 | 117,8 | 124,1 | 133,0 | Professional, scientific and technical activities |
| N Administrativní a podpůrné činnosti | 33,1 | 37,4 | 41,3 | 44,3 | 51,2 | 56,3 | 59,5 | 61,1 | Administrative and support service activities |
| O Veřejná správa a obrana; povinné sociální zabezpečení | 99,9 | 112,7 | 132,7 | 150,1 | 156,4 | 158,2 | 165,6 | 169,5 | Public administration and defence; compulsory social security |
| P Vzdělávání | 231,0 | 230,7 | 229,7 | 226,8 | 224,9 | 249,6 | 261,0 | 265,4 | Education |
| Q Zdravotní a sociální péče | 218,3 | 220,7 | 227,7 | 255,0 | 271,2 | 281,3 | 285,3 | 301,5 | Human health and social work activities |
| R Kulturní, zábavní a rekreační činnosti | 30,6 | 30,4 | 34,3 | 35,3 | 41,1 | 40,4 | 47,3 | 49,9 | Arts, entertainment and recreation |
| S Ostatní činnosti | 55,7 | 58,9 | 59,2 | 60,6 | 61,5 | 64,5 | 60,9 | 63,3 | Other service activities |

4 - 7. Zaměstnaní podle odvětví ekonomické činnosti CZ-NACE

Employed persons by economic activities section of CZ-NACE

Dokončení.

End of the table.

Pramen: ČSÚ

Source: Labour Force Sample Survey, CZSO

v tis. osob

thousand persons

| Odvětví činnosti | 1993 | 1995 | 2000 | 2005 | 2010 | 2015 | 2016 | 2017 | Economic activities section of CZ-NACE |
|--|----------------|----------------|----------------|----------------|----------------|----------------|----------------|----------------|---|
| Muži | | | | | | | | | Males |
| Celkem | 2 735,4 | 2 784,9 | 2 675,7 | 2 705,5 | 2 798,3 | 2 837,3 | 2 876,7 | 2 915,8 | Total |
| Z toho: | | | | | | | | | |
| A Zemědělství, lesnictví a rybníkářství | 230,7 | 198,6 | 157,8 | 126,2 | 111,2 | 111,4 | 110,2 | 105,1 | Agriculture, forestry and fishing |
| B Těžba a dobývání | 104,0 | 83,0 | 59,6 | 43,3 | 39,9 | 33,8 | 35,0 | 29,7 | Mining and quarrying |
| C Zpracovatelský průmysl | 815,9 | 807,0 | 750,9 | 780,6 | 817,9 | 912,4 | 942,9 | 962,2 | Manufacturing |
| D Výroba a rozvod elektřiny plynu, tepla a | 58,4 | 63,1 | 47,2 | 49,3 | 46,8 | 39,2 | 41,1 | 38,1 | Electricity, gas, steam and air conditioning |
| E Zásobování vodou, činnosti souv. s odpadními vodami, odpady a sanacemi | 25,3 | 31,4 | 33,2 | 36,6 | 37,1 | 44,1 | 37,9 | 41,4 | Water supply; sewerage, waste management and remediation activities |
| F Stavebnictví | 392,5 | 425,2 | 416,0 | 433,1 | 429,8 | 364,1 | 353,1 | 357,5 | Construction |
| G Velkoobchod a maloobchod; opravy a údržba motorových vozidel | 211,8 | 268,0 | 280,1 | 287,2 | 267,4 | 279,7 | 273,9 | 277,2 | Wholesale and retail trade; repair of mot. vehicles and motorcycles |
| H Doprava a skladování | 232,1 | 238,7 | 237,5 | 230,6 | 242,6 | 220,5 | 233,1 | 241,3 | Transportation and storage |
| I Ubytování, stravování a pohostinství | 62,4 | 66,7 | 66,4 | 84,3 | 82,6 | 85,7 | 80,3 | 78,8 | Accommodation and food service activities |
| J Informační a komunikační činnosti | 42,7 | 46,0 | 54,0 | 60,6 | 100,8 | 105,7 | 112,4 | 113,3 | Information and communication |
| K Peněžnictví a pojišťovnictví | 22,1 | 30,7 | 34,3 | 38,3 | 48,5 | 49,9 | 45,8 | 47,7 | Financial and insurance activities |
| L Činnosti v oblasti nemovitostí | 11,4 | 12,8 | 13,5 | 15,9 | 19,0 | 23,9 | 19,7 | 20,3 | Real estate activities |
| M Profesionální, vědecké a technické činnosti | 64,4 | 73,6 | 73,2 | 79,4 | 103,4 | 119,7 | 127,4 | 133,5 | Professional, scientific and technical activities |
| N Administrativní a podpůrné činnosti | 51,8 | 54,9 | 56,3 | 60,0 | 61,7 | 72,7 | 69,1 | 69,2 | Administrative and support service activities |
| O Veřejná správa a obrana; povinné sociální zabezpečení | 199,2 | 180,7 | 200,1 | 173,2 | 172,9 | 158,0 | 164,6 | 171,9 | Public administration and defence; compulsory social security |
| P Vzdělávání | 85,5 | 80,2 | 71,2 | 71,7 | 70,7 | 73,2 | 77,6 | 79,5 | Education |
| Q Zdravotní a sociální péče | 58,2 | 56,7 | 57,4 | 66,7 | 68,7 | 70,4 | 75,1 | 73,8 | Human health and social work activities |
| R Kulturní, zábavní a rekreační činnosti | 32,6 | 35,3 | 36,5 | 38,7 | 41,8 | 41,3 | 45,4 | 43,3 | Arts, entertainment and recreation |
| S Ostatní činnosti | 33,5 | 31,4 | 29,4 | 29,0 | 32,2 | 25,6 | 25,7 | 24,9 | Other service activities |

4 - 8. Zaměstnaní podle CZ-NACE a věkových skupin v roce 2017

Employed persons by CZ-NACE section and age group in 2017

Pokračuje.

Continues.

Pramen: Výchovné šetření pracovních sil, ČSÚ

Source: Labour Force Sample Survey, CZSO

v tis. osob

thousand persons

| Odvětví činnosti (CZ-NACE) | Celkem Total | Věková skupina (v letech) Age group (years) | | | | | | Economic activities section of CZ-NACE |
|---|-----------------|--|--------------|--------------|--------------|--------------|--------------|--|
| | | 15-19 | 20-29 | 30-39 | 40-49 | 50-59 | 60+ | |
| Ženy | | | | | | | | Females |
| Celkem | 2 305,8 | 9,5 | 331,5 | 532,9 | 711,1 | 557,1 | 163,8 | Total |
| Z toho: | | | | | | | | |
| A Zemědělství, lesnictví a rybnářství | 41,2 | . | 3,6 | 8,0 | 12,4 | 13,2 | 3,8 | Agriculture, forestry and fishing |
| B Těžba a dobývání | 3,3 | - | . | . | 1,4 | 1,3 | . | Mining and quarrying |
| C Zpracovatelský průmysl | 492,7 | 2,5 | 77,5 | 117,9 | 162,5 | 113,0 | 19,4 | Manufacturing |
| D Výroba a rozvod elektřiny plynu, tepla a klimatizovaného vzduchu | 13,1 | - | 2,6 | 1,4 | 4,6 | 3,8 | 0,7 | Electricity, gas, steam and air conditioning supply |
| E Zásobování vodou, činnosti souv. s odpadními vodami, odpady a sanacemi | 14,5 | - | 1,4 | 3,1 | 4,1 | 4,9 | 1,0 | Water supply; sewerage, waste management and remediation activities |
| F Stavebnictví | 34,4 | . | 2,8 | 7,8 | 12,9 | 8,1 | 2,7 | Construction |
| G Velkoobchod a maloobchod; opravy a údržba motorových vozidel | 322,8 | 1,6 | 57,1 | 72,9 | 101,3 | 70,5 | 19,4 | Wholesale and retail trade; repair of mot. vehicles and motorcycles |
| H Doprava a skladování | 87,1 | . | 10,3 | 20,2 | 30,0 | 22,8 | 3,8 | Transportation and storage |
| I Ubytování, stravování a pohostinství | 93,8 | 2,6 | 21,1 | 22,0 | 24,4 | 17,6 | 6,1 | Accommodation and food service activities |
| J Informační a komunikační činnosti | 36,0 | - | 8,0 | 12,7 | 9,5 | 4,2 | 1,6 | Information and communication |
| K Peněžnictví a pojištnictví | 67,3 | . | 13,7 | 17,9 | 19,2 | 12,6 | 3,8 | Financial and insurance activities |
| L Činnosti v oblasti nemovitostí | 22,1 | - | 2,6 | 4,2 | 5,8 | 7,4 | 2,2 | Real estate activities |
| M Profesní, vědecké a technické činnosti | 133,0 | 0,6 | 21,3 | 34,0 | 38,1 | 26,5 | 12,6 | Professional, scientific and technical activities |
| N Administrativní a podpůrné činnosti | 61,1 | . | 7,7 | 13,5 | 17,1 | 17,1 | 5,4 | Administrative and support service activities |
| O Veřejná správa a obrana; povinné sociální zabezpečení | 169,5 | . | 19,7 | 33,8 | 54,0 | 47,0 | 14,8 | Public administration and defence; compulsory social security |
| P Vzdělávání | 265,4 | . | 25,0 | 59,7 | 75,7 | 82,0 | 22,9 | Education |
| Q Zdravotní a sociální péče | 301,5 | . | 37,3 | 71,4 | 93,9 | 71,3 | 27,2 | Human health and social work activities |
| R Kulturní, zábavní a rekreační činnosti | 49,9 | . | 7,3 | 10,8 | 15,2 | 9,7 | 6,7 | Arts, entertainment and recreation |
| S Ostatní činnosti | 63,3 | . | 11,6 | 16,5 | 19,0 | 11,5 | 4,4 | Other service activities |



4 - 8. Zaměstnaní podle CZ-NACE a věkových skupin v roce 2017

Employed persons by CZ-NACE section and age group in 2017

Dokončení.

End of the table.

Pramen: Výchovné šetření pracovních sil, ČSÚ

Source: Labour Force Sample Survey, CZSO

v tis. osob

thousand persons

| Odvětví činnosti | Celkem Total | Věková skupina (v letech) Age group (years) | | | | | | Economic activities section of CZ-NACE |
|---|-----------------|--|--------------|--------------|--------------|--------------|--------------|--|
| | | 15-19 | 20-29 | 30-39 | 40-49 | 50-59 | 60+ | |
| Muži | | | | | | | | Males |
| Celkem | 2 915,8 | 13,4 | 469,0 | 765,6 | 804,0 | 595,7 | 268,0 | Total |
| Z toho: | | | | | | | | |
| A Zemědělství, lesnictví a rybářství | 105,1 | 0,7 | 13,4 | 19,2 | 27,9 | 28,2 | 15,7 | Agriculture, forestry and fishing |
| Těžba a dobývání | 29,7 | - | 1,7 | 5,5 | 9,6 | 9,4 | 3,5 | Mining and quarrying |
| C Zpracovatelský průmysl | 962,2 | 7,0 | 187,8 | 254,4 | 257,7 | 186,4 | 68,9 | Manufacturing |
| D Výroba a rozvod elektřiny plynu, tepla a klimatizovaného vzduchu | 38,1 | . | 4,4 | 7,6 | 10,5 | 12,3 | 3,2 | Electricity, gas, steam and air conditioning supply |
| E Zásobování vodou, činnosti souv. s odpadními vodami, odpady a sanacemi | 41,4 | . | 4,6 | 8,3 | 12,3 | 10,9 | 5,2 | Water supply; sewerage, waste management and remediation activities |
| F Stavebnictví | 357,5 | 1,2 | 41,4 | 89,0 | 118,3 | 77,6 | 30,0 | Construction |
| G Velkoobchod a maloobchod; opravy a údržba motorových vozidel | 277,2 | 0,6 | 47,0 | 81,2 | 77,9 | 52,4 | 18,0 | Wholesale and retail trade; repair of mot. vehicles and motorcycles |
| H Doprava a skladování | 241,3 | 0,7 | 35,1 | 56,6 | 68,1 | 58,6 | 22,2 | Transportation and storage |
| I Ubytování, stravování a pohostinství | 78,8 | 1,3 | 16,5 | 25,7 | 20,2 | 9,8 | 5,3 | Accommodation and food service activities |
| J Informační a komunikační činnosti | 113,3 | . | 24,3 | 43,9 | 27,5 | 12,6 | 4,9 | Information and communication |
| K Peněžnictví a pojištnictví | 47,7 | . | 9,0 | 12,9 | 16,4 | 6,3 | 3,0 | Financial and insurance activities |
| L Činnosti v oblasti nemovitostí | 20,3 | - | 1,1 | 3,7 | 4,3 | 7,4 | 3,7 | Real estate activities |
| M Profesní, vědecké a technické činnosti | 133,5 | . | 21,8 | 40,4 | 32,7 | 20,7 | 17,9 | Professional, scientific and technical activities |
| N Administrativní a podpůrné činnosti | 69,2 | . | 10,4 | 13,5 | 17,9 | 18,0 | 9,2 | Administrative and support service activities |
| O Veřejná správa a obrana; povinné sociální zabezpečení | 171,9 | . | 21,4 | 45,9 | 49,5 | 35,5 | 19,2 | Public administration and defence; compulsory social security |
| P Vzdělávání | 79,5 | - | 7,5 | 21,6 | 16,6 | 19,9 | 13,9 | Education |
| Q Zdravotní a sociální péče | 73,8 | . | 10,1 | 18,0 | 19,5 | 14,8 | 11,2 | Human health and social work activities |
| R Kulturní, zábavní a rekreační činnosti | 43,3 | . | 7,9 | 10,7 | 10,0 | 7,6 | 6,6 | Arts, entertainment and recreation |
| S Ostatní činnosti | 24,9 | - | 3,5 | 6,3 | 5,2 | 5,2 | 4,7 | Other service activities |

4 - 9. Zaměstnaní v NH podle hlavních skupin klasifikace zaměstnání CZ-ISCO
The employed in the national economy by CZ-ISCO major group of occupations

Pramen: Vyběrové šetření pracovních sil, ČSÚ

Source: Labour Force Sample Survey, CZSO

v tis. osob

thousand persons

| Zaměstnaní v NH | | 1993 | 1995 | 2000 | 2005 | 2010 | 2013 | 2014 | 2015 | 2016 | 2017 | The employed in the national economy | |
|---|------|----------------|----------------|----------------|----------------|----------------|----------------|----------------|----------------|----------------|----------------|--------------------------------------|---|
| Hlavní skupiny klasifikace zaměstnání CZ-ISCO | | | | | | | | | | | | CZ-ISCO major group | |
| Celkem | ženy | 2 138,1 | 2 177,7 | 2 055,9 | 2 058,5 | 2 086,9 | 2 143,0 | 2 157,3 | 2 204,6 | 2 261,9 | 2 305,8 | Females | Total |
| | muži | 2 735,4 | 2 784,9 | 2 675,7 | 2 705,5 | 2 798,3 | 2 794,0 | 2 817,0 | 2 837,3 | 2 876,7 | 2 915,8 | Males | |
| Zákonodárci a řídicí pracovníci | ženy | 54,2 | 82,0 | 72,3 | 87,2 | 72,4 | 73,7 | 71,5 | 80,9 | 68,3 | 61,7 | Females | Legislators, senior officials and managers |
| | muži | 159,8 | 223,9 | 218,5 | 207,1 | 188,8 | 197,6 | 185,1 | 193,4 | 200,8 | 188,5 | Males | |
| Specialisté | ženy | 226,2 | 245,5 | 263,7 | 258,3 | 244,0 | 397,0 | 407,6 | 421,8 | 422,5 | 421,8 | Females | Professionals |
| | muži | 220,0 | 222,8 | 241,1 | 257,3 | 274,5 | 318,7 | 338,4 | 341,8 | 364,0 | 380,7 | Males | |
| Techničtí a odborní pracovníci | ženy | 482,8 | 480,1 | 477,7 | 552,7 | 636,5 | 369,3 | 380,1 | 371,3 | 394,4 | 419,3 | Females | Technicians and associate professionals |
| | muži | 390,5 | 410,0 | 405,2 | 486,8 | 571,6 | 510,1 | 500,2 | 485,4 | 489,9 | 510,8 | Males | |
| Úředníci | ženy | 289,2 | 309,0 | 289,7 | 275,3 | 289,6 | 373,9 | 363,5 | 364,3 | 376,8 | 399,5 | Females | Clerks |
| | muži | 71,3 | 69,4 | 75,1 | 82,5 | 95,1 | 101,9 | 102,1 | 100,2 | 99,5 | 109,8 | Males | |
| Pracovníci ve službách a prodeji | ženy | 356,6 | 378,9 | 373,3 | 371,1 | 399,3 | 491,4 | 484,8 | 501,4 | 512,2 | 511,6 | Females | Service workers and shop and market sales workers |
| | muži | 160,9 | 177,9 | 194,5 | 204,2 | 206,2 | 254,9 | 267,9 | 273,2 | 270,8 | 273,9 | Males | |
| Kvalifikovaní pracovníci v zemědělství, lesnictví a rybářství | ženy | 66,8 | 62,5 | 39,3 | 28,3 | 21,3 | 23,1 | 19,8 | 18,0 | 22,5 | 22,6 | Females | Skilled agricultural and forestry workers |
| | muži | 60,9 | 59,4 | 56,5 | 47,7 | 45,5 | 41,4 | 40,1 | 44,0 | 47,3 | 46,2 | Males | |
| Řemeslníci a opraváři | ženy | 198,6 | 175,9 | 150,3 | 110,2 | 79,7 | 89,5 | 93,4 | 96,6 | 93,7 | 95,4 | Females | Craft and related trades workers |
| | muži | 916,2 | 896,4 | 815,3 | 778,0 | 769,5 | 761,5 | 779,8 | 769,7 | 774,7 | 769,6 | Males | |
| Obsluha strojů a zařízení, montéři | ženy | 157,3 | 158,7 | 154,1 | 167,8 | 157,9 | 155,4 | 167,6 | 176,3 | 184,0 | 196,6 | Females | Plant and machine operators and assemblers |
| | muži | 485,7 | 481,2 | 452,6 | 487,6 | 511,2 | 486,3 | 484,5 | 508,0 | 517,6 | 519,2 | Males | |
| Pomocní a nekvalifikovaní pracovníci | ženy | 301,8 | 282,7 | 233,4 | 204,9 | 185,2 | 168,4 | 167,1 | 172,8 | 185,7 | 175,3 | Females | Elementary occupations |
| | muži | 194,0 | 186,3 | 159,9 | 140,0 | 121,5 | 106,4 | 103,0 | 107,7 | 98,6 | 101,5 | Males | |
| Zaměstnanci v ozbrojených silách | ženy | 1,0 | 0,7 | 0,9 | 1,6 | 0,9 | 1,4 | 1,9 | 1,2 | 1,6 | 1,5 | Females | Armed forces |
| | muži | 69,9 | 53,8 | 55,2 | 13,1 | 13,9 | 15,2 | 15,8 | 13,2 | 12,9 | 15,1 | Males | |
| Nezjištěno | ženy | 3,5 | 1,7 | 1,3 | 1,0 | . | - | - | . | . | 0,6 | Females | Not identified |
| | muži | 6,2 | 3,8 | 1,9 | 1,2 | 0,6 | - | . | 0,6 | 0,5 | . | Males | |

4 - 10. Zaměstnaní¹⁾ podle klasifikace hlavních skupin zaměstnání ISCO 08 v roce 2016, mezinárodní srovnání
Employed persons¹⁾ by CZ-ISCO 08 major group of occupations in 2016, international comparison

Pramen: Výběrové šetření pracovních sil, Eurostat
K 30. září 2017.

Source: Labour Force Survey, Eurostat
As at 30 Sept 2017.

| Území, země | Zaměstnaní celkem (v tisících) <i>The employed, total (thousand persons)</i> | | Z toho (v %) / Of which (%) | | | | | | | | | | | | | | | | | | | | Territory, country | | |
|------------------------|--|----------------------|--|----------------------|-------------------------------------|----------------------|--|----------------------|---------------------------|----------------------|---|----------------------|--|----------------------|--|----------------------|---|----------------------|---|----------------------|---|----------------------|--------------------|------------------------|---|
| | | | Zákodníci a řidiči pracovníci <i>Legislators, senior officials and managers</i> | | Specialisté <i>Professionals</i> | | Techničtí a odborní pracovníci <i>Technicians and associate professionals</i> | | Úředníci <i>Clerks</i> | | Pracovníci ve službách a prodej <i>Service workers and shop and market sales workers</i> | | Kvalifikovaní pracovníci v zemědělství, lesnictví a rybnářství <i>Skilled agricultural and forestry workers</i> | | Řemeslníci a opraváři <i>Craft and related trades workers</i> | | Obsluha strojů a zařízení, montéři <i>Plant and machine operators and assemblers</i> | | Pomocní a nekvalifikovaní pracovníci <i>Elementary occupations</i> | | Zaměstnanci v ozbrojených silách <i>Armed forces</i> | | | | |
| | | | ženy <i>Females</i> | muži <i>Males</i> | ženy <i>Females</i> | muži <i>Males</i> | ženy <i>Females</i> | muži <i>Males</i> | ženy <i>Females</i> | muži <i>Males</i> | ženy <i>Females</i> | muži <i>Males</i> | ženy <i>Females</i> | muži <i>Males</i> | ženy <i>Females</i> | muži <i>Males</i> | ženy <i>Females</i> | muži <i>Males</i> | ženy <i>Females</i> | muži <i>Males</i> | ženy <i>Females</i> | muži <i>Males</i> | | ženy <i>Females</i> | muži <i>Males</i> |
| EU 28 | 102922,9 | 121250,4 | 4,4 | 7,3 | 21,7 | 17,0 | 17,4 | 14,7 | 13,9 | 5,9 | 23,5 | 11,3 | 2,5 | 4,5 | 2,7 | 19,1 | 2,8 | 11,3 | 10,9 | 7,7 | 0,9 | 0,9 | 0,9 | 0,9 | |
| EU 19 | 67155,9 | 78897,5 | 3,5 | 6,7 | 20,0 | 16,4 | 19,1 | 16,5 | 15,3 | 6,5 | 23,1 | 11,7 | 1,5 | 3,7 | 2,5 | 19,1 | 2,5 | 10,6 | 12,1 | 7,7 | 1,0 | 1,0 | 1,0 | 1,0 | |
| Belgie | 2121 | 2465,7 | 5,9 | 10,5 | 28,5 | 19,9 | 13,4 | 13,7 | 14,7 | 7,8 | 19,5 | 8,0 | 0,4 | 2,0 | 1,3 | 18,7 | 2,1 | 10,8 | 14,0 | 7,6 ²⁾ | 0,3 | 1,1 | 1,1 | Belgium | |
| Bulharsko | 1409,2 | 1607,6 | 4,9 | 7,1 | 24,3 | 10,6 | 9,7 | 9,2 | 9,1 | 3,1 | 27,0 | 15,9 | 2,6 | 4,2 | 6,9 | 18,4 | 6,8 | 18,2 | 8,5 | 12,0 ²⁾ | 0,3 | 1,3 | 1,3 | Bulgaria | |
| Česká republika | 2261,9 | 2876,7 | 3,0 | 7,0 | 18,7 | 12,7 | 17,4 | 17,0 | 16,7 | 3,5 | 22,6 | 9,4 | 1,0 | 1,6 | 4,1 | 26,9 | 8,1 | 18,0 | 8,2 | 3,4 | 0,1 | 0,4 | 0,4 | Czech Republic | |
| Dánsko | 1336,5 | 1503,2 ²⁾ | 1,6 | 3,7 | 29,5 | 21,6 | 16,4 | 17,7 | 11,6 | 4,4 | 26,2 | 14,0 | 0,6 | 2,9 | 1,0 | 12,9 ²⁾ | 1,4 | 8,3 | 10,5 | 11,9 | 0,7 | 0,7 | 0,7 | Denmark | |
| Estonsko | 315,3 | 329,4 | 8,8 | 14,8 | 27,2 | 13,8 | 13,5 | 10,2 | 8,6 | 3,7 | 20,1 | 6,0 | 1,1 | 2,2 | 3,2 | 23,5 | 6,8 | 18,2 | 10,2 | 6,5 ²⁾ | 0,2 | 0,7 | 0,7 | Estonia | |
| Finsko | 1181,6 | 1266,5 | 2,3 | 4,2 | 23,7 | 24,2 | 22,3 | 15,7 | 9,1 | 2,7 | 28,7 | 11,0 | 2,0 | 4,5 | 1,5 | 19,4 | 2,4 | 12,7 | 7,6 | 4,7 | 0,7 | 1,1 | 1,1 | Finland | |
| Francie | 12822,6 | 13761,3 | 4,9 | 9,4 | 18,8 | 16,6 | 21,0 | 19,7 | 13,1 | 3,8 | 21,1 | 10,4 | 1,6 | 4,9 | 1,9 | 15,6 | 3,0 | 11,7 | 13,9 | 6,5 | 0,3 | 0,7 | 0,7 | France | |
| Chorvatsko | 729,8 | 860,1 | 3,0 | 6,0 | 22,8 | 11,5 | 14,6 | 14,3 | 13,0 | 5,5 | 26,3 | 12,5 | 4,5 | 6,5 | 2,1 | 20,9 | 5,2 | 14,3 | 8,3 | 7,1 | 0,7 | 1,1 | 1,1 | Croatia | |
| Irsko | 924,6 | 1095,4 | 6,5 | 9,8 | 25,2 | 17,9 | 11,5 | 11,1 | 16,2 | 3,8 | 28,8 | 11,3 | 0,8 | 8,4 | 1,6 | 16,2 | 1,5 | 9,2 | 6,7 | 10,4 | 0,7 | 1,1 | 1,1 | Ireland | |
| Itálie | 9524,7 | 13233,2 | 2,5 | 4,7 | 18,7 | 11,6 | 16,1 | 18,5 | 18,3 | 7,4 | 25,0 | 12,1 | 1,3 | 3,2 | 3,0 | 20,6 | 2,9 | 9,5 | 12,2 | 10,6 | 0,1 | 1,7 | 1,7 | Italy | |
| Kypr | 174,6 | 188,4 | 2,2 | 5,7 | 20,6 | 14,9 | 12,5 | 14,1 | 18,4 | 5,8 | 24,1 | 15,7 | 0,8 | 3,2 | 1,1 | 19,2 | 1,3 | 8,5 | 18,9 | 10,9 ²⁾ | 0,2 | 2,1 | 2,1 | Cyprus | |
| Litva | 698,4 | 663 | 7,1 | 11,5 | 32,0 | 14,3 | 10,9 | 8,1 | 6,2 | 2,1 | 20,0 | 7,7 | 4,0 | 6,7 | 5,7 | 22,6 | 3,9 | 17,9 | 10,2 | 8,5 | 0,7 | 1,1 | 1,1 | Lithuania | |
| Lotyšsko | 455,1 | 438,2 | 8,7 | 10,1 | 24,0 | 11,5 | 17,1 | 11,3 | 8,2 | 2,9 | 21,0 | 7,3 | 3,1 | 5,6 | 4,8 | 20,2 | 1,3 | 17,2 | 11,9 | 13,0 | 0,2 | 0,7 | 0,7 | Latvia | |
| Lucembursko | 117,6 | 142,8 | 1,0 | 4,0 | 35,8 | 35,2 | 21,3 | 16,9 | 11,3 | 6,8 | 13,2 | 8,6 | 0,7 | 2,1 | 0,7 | 10,2 ²⁾ | 0,8 | 6,7 | 11,8 | 5,3 | 0,7 | 1,1 | 1,1 | Luxembourg | |
| Maďarsko | 1989,1 | 2362,5 | 4,0 | 5,2 | 17,8 | 12,8 | 20,0 | 10,0 | 12,1 | 4,1 | 19,2 | 12,1 | 1,6 | 4,0 | 3,8 | 23,6 | 8,7 | 18,5 | 12,5 | 9,1 | 0,1 | 0,6 | 0,6 | Hungary | |
| Malta | 74,6 | 117,3 | 6,8 | 10,8 | 22,5 | 13,1 | 13,8 | 15,3 | 15,5 | 8,0 | 29,4 | 16,6 | 0,7 | 2,0 | 1,6 | 14,7 | 3,8 | 7,8 | 6,6 | 9,9 | 0,2 | 1,9 | 1,9 | Malta | |
| Německo | 19202,7 | 22064,6 | 2,9 | 6,0 | 16,9 | 18,3 | 27,2 | 18,0 | 18,3 | 8,6 | 19,2 | 9,9 | 0,5 | 2,0 | 3,0 | 20,8 | 1,8 | 9,6 | 10,1 | 6,0 ²⁾ | 0,1 | 0,8 | 0,8 | Germany | |
| Nizozemsko | 3890,7 | 4536,4 | 3,1 | 7,9 | 26,5 | 25,1 | 17,5 | 14,3 | 12,1 | 6,5 | 27,9 | 11,1 | 0,8 | 3,0 | 1,4 | 14,6 | 1,0 | 7,1 | 8,9 | 8,5 | 0,2 | 0,4 | 0,4 | Netherlands | |
| Polsko | 7263,9 | 8933 | 5,8 | 6,7 | 26,2 | 12,9 | 14,5 | 11,2 | 8,3 | 4,4 | 20,1 | 8,3 | 8,5 | 10,1 | 4,0 | 24,3 | 3,4 | 15,8 | 8,6 | 4,6 | 0,7 | 1,1 | 1,1 | Poland | |
| Portugalsko | 2243,8 | 2361,4 | 4,8 | 8,2 | 21,8 | 14,3 | 11,0 | 12,6 | 10,2 | 5,1 | 23,1 | 12,1 | 4,1 | 8,4 | 3,8 | 21,0 | 5,9 | 11,2 | 15,2 | 6,3 | 0,7 | 0,8 | 0,8 | Portugal | |
| Rakousko | 1985,8 | 2234,4 | 3,1 | 5,8 | 18,1 | 16,0 | 19,0 | 19,3 | 15,2 | 5,3 | 26,3 | 10,8 | 3,7 | 4,8 | 2,4 | 22,7 | 1,6 | 8,9 | 10,6 | 5,8 | 0,7 | 0,5 | 0,5 | Austria | |
| Rumunsko | 3642,7 | 4806,1 | 1,7 | 2,5 | 19,8 | 11,8 | 7,5 | 4,9 | 6,3 | 2,9 | 21,3 | 10,1 | 20,2 | 18,9 | 8,1 | 23,1 | 6,0 | 14,9 | 9,0 | 9,6 ²⁾ | 0,2 | 1,3 | 1,3 | Romania | |
| Řecko | 1544,3 | 2129,3 | 1,6 | 3,5 | 24,0 | 15,9 | 9,2 | 7,4 | 14,2 | 7,7 | 26,9 | 21,5 | 11,2 | 11,5 | 2,6 | 14,7 | 0,9 | 9,7 | 8,8 | 5,7 ²⁾ | 0,6 | 2,5 | 2,5 | Greece | |
| Slovensko | 1113,9 | 1378,2 | 3,5 | 5,3 | 16,2 | 8,2 | 16,7 | 14,1 | 13,9 | 5,1 | 26,3 | 12,3 | 0,4 | 1,6 | 4,5 | 25,1 | 8,2 | 20,2 | 10,3 | 7,5 | 0,7 | 0,7 | 0,7 | Slovakia | |
| Slovinsko | 423,9 | 491,1 | 6,7 | 8,3 | 29,6 | 15,5 | 13,0 | 12,7 | 9,2 | 6,0 | 19,7 | 9,3 | 2,0 | 4,1 | 3,6 | 23,9 | 5,8 | 13,0 | 9,2 | 4,6 ²⁾ | 0,7 | 0,8 | 0,8 | Slovenia | |
| Španělsko | 8340,8 | 10000,8 | 2,8 | 5,2 | 22,1 | 14,4 | 9,7 | 12,2 | 14,5 | 6,2 | 28,9 | 16,8 | 1,0 | 3,6 | 1,9 | 19,0 | 2,1 | 12,1 | 16,9 | 9,7 ²⁾ | 0,1 | 0,8 | 0,8 | Spain | |
| Švédsko | 2348,2 | 2561,7 | 4,8 | 6,8 | 33,7 | 22,3 | 16,7 | 19,6 | 8,4 | 4,6 | 26,7 | 12,4 | 1,0 | 2,5 | 1,3 | 16,6 | 1,8 | 10,1 | 5,3 | 4,3 | 0,7 | 0,6 | 0,6 | Sweden | |
| Velká Británie | 14785,7 | 16842 | 8,4 | 13,2 | 25,8 | 24,7 | 13,8 | 11,1 | 13,7 | 5,6 | 27,3 | 10,9 | 0,4 | 1,9 | 1,1 | 14,5 | 1,3 | 8,5 | 8,1 | 9,1 ²⁾ | 0,0 | 0,5 | 0,5 | United Kingdom | |
| Ostatní země | 89,2 | 101,2 | 7,5 | 12,8 | 32,3 | 19,4 | 15,1 | 14,4 | 7,5 | 1,5 | 26,9 | 14,7 | 1,2 | 4,9 | 2,6 | 17,0 | 0,8 | 8,0 | 5,8 | 7,2 | 0,7 | 1,5 | 1,5 | Other countries | |
| Island | | | | | | | | | | | | | | | | | | | | | | | | | Iceland |
| Makedonie | | | | | | | | | | | | | | | | | | | | | | | | | Macedonia (the former Yugoslav Republic of) |
| Norsko | 1250,7 | 1387,4 | 6,3 | 9,4 | 33,9 | 20,9 | 14,7 | 19,0 | 7,4 | 4,5 | 29,1 | 12,5 | 0,9 | 2,7 | 1,0 | 16,8 | 1,6 | 9,7 | 4,5 | 3,1 | 0,6 | 1,4 | 1,4 | Norway | |
| Švýcarsko | 2143,7 | 2460,7 | 6,7 | 10,5 | 24,0 | 25,4 | 20,4 | 17,8 | 12,7 | 4,3 | 23,0 | 10,5 | 1,8 | 4,2 | 4,0 | 18,8 | 1,3 | 5,7 | 5,8 | 2,7 | 0,7 | 0,8 | 0,8 | Switzerland | |
| Turecko | 8317,3 | 18898,3 | 2,5 | 6,3 | 15,4 | 8,0 | 4,8 | 6,0 | 10,2 | 5,8 | 19,3 | 18,6 | 18,5 | 13,3 | 5,3 | 17,2 | 3,2 | 11,9 | 20,6 | 12,9 | 0,7 | 0,8 | 0,8 | Turkey | |

¹⁾ Obyvatelstvo ve věku 15 a více let.

²⁾ Nizká spolehlivost dat.

¹⁾ Persons aged 15+ years.

²⁾ Low reliability data.

4 - 11. Podnikatelé v NH podle věkových skupin a vzdělání

Self-employed persons in the national economy by age group and educational attainment

Pramen: Vyběrové šetření pracovních sil, ČSÚ

Source: Labour Force Sample Survey, CZSO

v tis. osob

thousand persons

| Podnikatelé bez pomáhajících rodinných příslušníků | 1993 | 2000 | 2005 | 2010 | 2013 | 2014 | 2015 | 2016 | 2017 | Rozdíl / Difference | | | | Self-employed persons without family workers |
|--|-------|-------|-------|-------|-------|-------|-------|-------|-------|---------------------------|-------|---------------------------|-------|---|
| | | | | | | | | | | 2017 - 1993 | | 2017 - 2010 | | |
| | | | | | | | | | | abs. v tis./ thous. | % | abs. v tis./ thous. | % | |
| Ženy | 123,6 | 188,3 | 188,5 | 232,0 | 255,6 | 254,1 | 258,6 | 278,1 | 277,8 | 154,2 | 224,7 | 45,9 | 119,8 | Females |
| věková skupina (v letech) | | | | | | | | | | | | | | Age group (years) |
| 15-19 | 1,8 | 0,9 | . | 0,6 | . | . | . | . | . | . | . | . | . | 15-19 |
| 20-24 | 5,9 | 11,0 | 6,8 | 7,2 | 8,6 | 5,4 | 4,1 | 4,5 | 4,7 | -1,2 | 80,0 | -2,4 | 66,1 | 20-24 |
| 25-29 | 13,8 | 17,9 | 15,3 | 16,2 | 18,1 | 16,7 | 16,1 | 16,6 | 15,0 | 1,2 | 108,6 | -1,2 | 92,4 | 25-29 |
| 30-34 | 19,8 | 21,2 | 23,1 | 28,1 | 22,3 | 22,0 | 20,2 | 23,8 | 26,8 | 7,1 | 135,7 | -1,3 | 95,5 | 30-34 |
| 35-39 | 24,9 | 29,3 | 29,4 | 33,3 | 38,0 | 40,0 | 38,1 | 40,5 | 36,2 | 11,3 | 145,3 | 2,9 | 108,8 | 35-39 |
| 40-44 | 20,9 | 33,5 | 29,0 | 32,9 | 36,4 | 37,5 | 38,5 | 46,8 | 47,4 | 26,5 | 226,4 | 14,5 | 144,2 | 40-44 |
| 45-49 | 18,9 | 33,8 | 26,5 | 37,4 | 39,3 | 37,2 | 41,7 | 42,4 | 42,1 | 23,2 | 222,9 | 4,7 | 112,7 | 45-49 |
| 50-54 | 8,6 | 24,2 | 30,1 | 33,7 | 34,4 | 36,2 | 38,2 | 38,5 | 38,3 | 29,7 | 447,0 | 4,6 | 113,8 | 50-54 |
| 55-59 | 3,3 | 9,8 | 18,8 | 23,0 | 30,5 | 31,6 | 30,4 | 31,6 | 30,9 | 27,7 | 943,5 | 7,9 | 134,4 | 55-59 |
| 60 a více | 5,7 | 6,5 | 9,1 | 19,6 | 27,7 | 27,2 | 31,1 | 33,1 | 36,2 | 30,4 | 631,6 | 16,5 | 184,3 | 60+ |
| Muži | 315,2 | 494,0 | 539,7 | 604,4 | 579,5 | 611,4 | 585,3 | 576,6 | 591,4 | 276,3 | 187,7 | -13,0 | 97,8 | Males |
| věková skupina (v letech) | | | | | | | | | | | | | | Age group (years) |
| 15-19 | 2,4 | 0,8 | . | 1,1 | 0,8 | . | . | . | . | . | . | . | . | 15-19 |
| 20-24 | 19,8 | 27,1 | 13,3 | 18,7 | 14,6 | 12,1 | 10,4 | 13,9 | 14,5 | -5,4 | 73,0 | -4,2 | 77,4 | 20-24 |
| 25-29 | 41,4 | 58,1 | 55,5 | 45,2 | 38,8 | 39,7 | 37,2 | 34,9 | 38,7 | -2,8 | 93,4 | -6,5 | 85,6 | 25-29 |
| 30-34 | 44,7 | 63,3 | 75,9 | 85,3 | 64,9 | 64,4 | 53,3 | 49,8 | 58,2 | 13,5 | 130,2 | -27,1 | 68,2 | 30-34 |
| 35-39 | 56,3 | 73,7 | 80,7 | 97,4 | 98,7 | 103,2 | 93,2 | 84,8 | 77,9 | 21,7 | 138,5 | -19,4 | 80,0 | 35-39 |
| 40-44 | 54,2 | 77,5 | 78,5 | 80,5 | 85,6 | 95,6 | 102,6 | 98,9 | 101,1 | 46,9 | 186,5 | 20,7 | 125,7 | 40-44 |
| 45-49 | 42,8 | 79,8 | 78,7 | 88,5 | 79,4 | 87,2 | 78,1 | 82,4 | 85,7 | 42,9 | 200,1 | -2,8 | 96,8 | 45-49 |
| 50-54 | 23,9 | 59,6 | 71,5 | 72,8 | 69,5 | 70,7 | 72,8 | 73,9 | 77,8 | 53,9 | 325,2 | 5,0 | 106,9 | 50-54 |
| 55-59 | 14,3 | 32,6 | 51,1 | 62,9 | 67,9 | 73,0 | 65,4 | 62,9 | 60,4 | 46,0 | 421,5 | -2,6 | 95,9 | 55-59 |
| 60 a více | 15,3 | 21,6 | 34,4 | 52,1 | 59,4 | 64,9 | 71,8 | 74,5 | 76,8 | 61,5 | 501,5 | 24,7 | 147,3 | 60+ |
| Ženy | 123,6 | 188,3 | 188,5 | 231,9 | 255,6 | 254,1 | 258,6 | 278,1 | 277,8 | 154,2 | 224,7 | 45,9 | 119,8 | Females |
| Nejvyšší dosažené vzdělání | | | | | | | | | | | | | | Educational attainment |
| základní a bez vzdělání | 12,2 | 11,1 | 6,9 | 9,7 | 7,3 | 7,9 | 8,6 | 9,0 | 10,7 | -1,4 | 88,3 | 1,0 | 110,6 | Primary education and no education |
| střední bez maturity | 45,2 | 59,4 | 54,1 | 65,3 | 62,0 | 58,3 | 63,7 | 69,4 | 64,3 | 19,1 | 142,3 | -1,0 | 98,5 | Secondary education without A-level examination |
| střední s maturitou | 47,8 | 85,5 | 89,3 | 99,7 | 106,5 | 110,8 | 115,2 | 116,6 | 115,6 | 67,8 | 241,8 | 15,9 | 116,0 | Secondary education with A-level examination |
| vysokoškolské | 18,5 | 32,3 | 38,2 | 57,3 | 79,8 | 77,1 | 71,2 | 83,1 | 87,1 | 68,6 | 471,1 | 29,8 | 152,1 | Higher education |
| Muži | 315,2 | 494,0 | 539,7 | 604,2 | 579,3 | 611,4 | 585,3 | 576,6 | 591,4 | 276,3 | 187,7 | -12,8 | 97,9 | Males |
| Nejvyšší dosažené vzdělání | | | | | | | | | | | | | | Educational attainment |
| základní a bez vzdělání | 14,7 | 19,9 | 10,2 | 11,6 | 11,6 | 11,4 | 11,4 | 11,3 | 14,0 | -0,7 | 95,3 | 2,4 | 121,2 | Primary education and no education |
| střední bez maturity | 141,9 | 231,7 | 256,0 | 266,8 | 236,3 | 247,8 | 233,9 | 237,0 | 227,5 | 85,6 | 160,3 | -39,2 | 85,3 | Secondary education without A-level examination |
| střední s maturitou | 101,4 | 159,0 | 175,4 | 205,5 | 200,4 | 213,5 | 213,1 | 194,5 | 204,5 | 103,1 | 201,6 | -1,0 | 99,5 | Secondary education with A-level examination |
| vysokoškolské | 57,0 | 83,3 | 98,1 | 120,3 | 131,0 | 138,6 | 126,7 | 133,7 | 145,1 | 88,1 | 254,6 | 24,8 | 120,6 | Higher education |

PRÁCE A MZDY

LABOUR AND EARNINGS

4–12. Podnikatelé podle věkových skupin, mezinárodní srovnání, 2016

The self-employed by age group in 2016, international comparison

Pramen: Výběrové šetření pracovních sil, Eurostat

Source: Labour Force Survey, Eurostat

K 8. srpnu 2017.

As at 8 Aug 2017.

| Území, země | Podnikatelé celkem (v tisících) The self- employed, total (Thousand) | Z toho v % Of which (%) | | Věková skupina (roky) Age group (years) 15–19 | | z toho v % Of which (%) | | Věková skupina (roky) Age group (years) 20–24 | | z toho v % Of which (%) | | Věková skupina (roky) Age group (years) 25–34 | | z toho v % Of which (%) | | Věková skupina (roky) Age group (years) 35–44 | | z toho v % Of which (%) | | Věková skupina (roky) Age group (years) 45–54 | | z toho v % Of which (%) | | Věková skupina (roky) Age group (years) 55–64 | | z toho v % Of which (%) | | Věková skupina (roky) Age group (years) 65 a vice Age group (years) 65+ | | z toho v % Of which (%) | | Territory, country | |
|-----------------|--|----------------------------|--------------------|---|--------------------|----------------------------|-------------------|---|--------------------|----------------------------|--------------------|---|--------------------|----------------------------|--------------------|---|--------------------|----------------------------|--------------------|---|--------------------|----------------------------|--------------------|---|-------|----------------------------|----------------|---|-------|----------------------------|-------|-----------------------|-----------------|
| | | ženy | muži | ženy | muži | ženy | muži | ženy | muži | ženy | muži | ženy | muži | ženy | muži | ženy | muži | ženy | muži | ženy | muži | ženy | muži | ženy | muži | ženy | muži | ženy | muži | ženy | muži | | |
| | | Females | Males | Females | Males | Females | Males | Females | Males | Females | Males | Females | Males | Females | Males | Females | Males | Females | Males | Females | Males | Females | Males | Females | Males | Females | Males | Females | Males | Females | Males | | |
| | | | | | | | | | | | | | | | | | | | | | | | | | | | | | | | | | |
| EU 28 | 33 075,1 | 32,2 | 67,8 | 0,3 | 40,3 | 59,7 | 2,0 | 31,9 | 68,1 | 14,4 | 34,1 | 65,9 | 25,2 | 33,1 | 66,9 | 29,5 | 32,4 | 67,6 | 21,2 | 30,9 | 69,1 | 7,4 | 27,9 | 72,1 | 26,6 | 73,4 | EU28 | | | | | | |
| EU 19 | 21 296,8 | 32,4 | 67,6 | 0,2 | 44,7 | 55,5 | 1,7 | 37,0 | 63,0 | 13,5 | 36,1 | 63,9 | 24,9 | 33,5 | 66,5 | 31,2 | 32,0 | 68,0 | 21,5 | 31,0 | 69,0 | 7,0 | 26,6 | 73,4 | EU19 | | | | | | | | |
| Belgie | 643,9 | 31,1 | 68,9 | ²⁾ . | ³⁾ . | ²⁾ . | 2,3 | 42,8 | 57,2 | 17,2 | 35,2 | 64,8 | 27,1 | 32,8 | 67,2 | 29,9 | 29,7 | 70,3 | 18,8 | 27,6 | 72,4 | 4,7 | 24,3 | 75,7 | | | Belgium | | | | | | |
| Bulharsko | 335,5 | 34,1 | 66,0 | ²⁾ . | ²⁾ . | ²⁾ . | ²⁾ 1,3 | ²⁾ . | ²⁾ . | 15,2 | ²⁾ 33,1 | 66,7 | 28,4 | 31,3 | 68,7 | 29,3 | 36,7 | 63,3 | 21,0 | 33,9 | 66,1 | 4,7 | ²⁾ 36,1 | 63,3 | | | Bulgaria | | | | | | |
| Česká republika | 854,7 | 32,5 | 67,5 | ²⁾ 0,1 | ²⁾ . | ²⁾ . | 2,2 | 24,3 | 75,1 | 14,6 | 33,3 | 67,7 | 31,7 | 32,2 | 67,8 | 27,8 | 34,1 | 65,9 | 18,5 | 31,6 | 68,4 | 5,1 | 33,3 | 66,7 | | | Czech Republic | | | | | | |
| Dánsko | 235,3 | ¹⁾ 28,8 | ¹⁾ 71,2 | ^{1),2)} . | ^{1),2)} . | ^{1),2)} . | ¹⁾ 2,1 | ^{1),2)} 68,0 | ¹⁾ 9,9 | ^{1),2)} 25,9 | ¹⁾ 74,1 | ¹⁾ 24,4 | ¹⁾ 32,1 | ¹⁾ 67,7 | ¹⁾ 30,3 | ¹⁾ 30,9 | ¹⁾ 69,1 | ¹⁾ 22,3 | ¹⁾ 28,8 | ¹⁾ 71,2 | ¹⁾ 10,6 | ¹⁾ 17,2 | ¹⁾ 82,8 | | | Denmark | | | | | | | |
| Estonsko | 60,4 | 34,3 | 65,7 | ³⁾ . | ³⁾ . | ³⁾ . | ²⁾ 2,0 | ²⁾ . | ²⁾ . | 21,4 | ²⁾ 27,9 | 72,9 | 28,6 | 32,4 | 67,1 | ²⁾ 25,3 | 31,4 | 68,6 | 18,9 | ²⁾ 42,1 | ²⁾ 57,9 | ²⁾ 3,8 | ²⁾ . | ²⁾ 56,5 | | | Estonia | | | | | | |
| Finsko | 330,7 | 31,8 | 68,2 | ²⁾ . | ²⁾ . | ²⁾ . | ²⁾ 2,3 | ²⁾ 33,3 | 65,3 | 14,5 | 35,6 | 64,4 | 20,6 | 34,8 | 65,3 | 28,0 | 31,4 | 68,8 | 23,5 | 28,1 | 71,9 | 10,6 | 29,9 | 70,1 | | | Finland | | | | | | |
| Francie | 3 034,2 | 32,9 | 67,1 | ²⁾ . | ²⁾ . | ²⁾ . | 1,7 | 34,5 | 65,5 | 15,4 | 39,2 | 60,8 | 25,3 | 32,4 | 67,6 | 30,4 | 32,0 | 68,0 | 22,3 | 30,3 | 69,7 | 4,7 | 32,5 | 67,5 | | | France | | | | | | |
| Chorvatsko | 198,6 | 31,3 | 68,7 | ³⁾ . | ³⁾ . | ²⁾ . | ²⁾ 1,6 | ²⁾ . | ²⁾ 80,6 | ²⁾ 11,2 | ²⁾ 37,8 | ²⁾ 62,2 | ²⁾ 26,2 | ²⁾ 33,4 | 66,6 | 29,6 | ²⁾ 35,5 | 64,5 | 24,4 | ²⁾ 22,7 | 77,3 | 7,0 | ²⁾ 27,1 | 72,1 | | | Croatia | | | | | | |
| Irsko | 325,7 | 21,2 | 78,8 | ²⁾ . | ²⁾ . | ²⁾ . | ²⁾ 0,8 | ²⁾ . | ²⁾ . | 9,0 | ²⁾ 26,2 | 73,8 | 24,4 | 26,1 | 74,0 | 29,8 | 20,8 | 79,2 | 23,2 | 17,6 | 82,3 | 12,6 | 14,6 | 85,4 | | | Ireland | | | | | | |
| Itálie | 5 137,6 | 30,2 | 69,8 | 0,2 | ²⁾ 25,0 | 75,0 | 2,0 | 45,5 | 54,5 | 14,6 | 37,4 | 62,6 | 26,7 | 33,3 | 66,7 | 30,5 | 28,1 | 71,9 | 18,9 | 26,4 | 73,7 | 7,1 | 19,5 | 80,5 | | | Italy | | | | | | |
| Kypr | 47,3 | 33,6 | 66,4 | ³⁾ . | ³⁾ . | ³⁾ . | ²⁾ 2,5 | ²⁾ . | ²⁾ 75,0 | 20,9 | 42,4 | 57,6 | 19,7 | ²⁾ 35,5 | 65,6 | 28,1 | 34,6 | 66,9 | 20,3 | ²⁾ 28,1 | 71,9 | 8,5 | ²⁾ 25,0 | 75,0 | | | Cyprus | | | | | | |
| Litva | 155,4 | 37,9 | 62,0 | ³⁾ . | ³⁾ . | ³⁾ . | ²⁾ 4,2 | ²⁾ . | ²⁾ 69,7 | 19,2 | ²⁾ 22,1 | 69,2 | 23,0 | ²⁾ 40,1 | 59,9 | 30,6 | 39,7 | 60,3 | 17,4 | ²⁾ 26,2 | ²⁾ 62,0 | 5,4 | ²⁾ . | ²⁾ . | | | Lithuania | | | | | | |
| Lotyšsko | 107,5 | 39,1 | 60,9 | ²⁾ . | ²⁾ . | ²⁾ . | 2,7 | ²⁾ . | ²⁾ 58,6 | 16,8 | 37,0 | 63,5 | 26,6 | 38,8 | 61,2 | 29,5 | 37,5 | 62,8 | 19,0 | 41,2 | 58,3 | 5,2 | 50,0 | 50,0 | | | Latvia | | | | | | |
| Lucembursko | 24,0 | 37,1 | 62,5 | ²⁾ . | ²⁾ . | ³⁾ . | 4,6 | ²⁾ . | ²⁾ 81,8 | 20,0 | ²⁾ 33,3 | 66,7 | 28,8 | 44,9 | 53,6 | 25,4 | 39,3 | 60,7 | 18,3 | ²⁾ 20,5 | 70,5 | 2,5 | ²⁾ . | ²⁾ . | | | Luxembourg | | | | | | |
| Maďarsko | 454,2 | 34,1 | 65,9 | ²⁾ . | ²⁾ . | ²⁾ . | 1,6 | ²⁾ . | ²⁾ 65,3 | 12,3 | 32,9 | 66,7 | 29,3 | 33,1 | 66,9 | 28,9 | 33,3 | 66,7 | 23,0 | 37,8 | 62,1 | 4,8 | 29,5 | 70,5 | | | Hungary | | | | | | |
| Malta | 25,9 | 17,4 | 82,6 | ²⁾ . | ²⁾ . | ²⁾ . | 2,7 | ²⁾ . | ²⁾ 57,1 | 18,9 | ²⁾ 14,3 | 79,6 | 30,1 | ²⁾ 16,7 | 84,6 | 23,2 | 16,7 | 83,3 | 20,8 | ²⁾ 16,7 | 83,3 | 4,6 | ²⁾ . | ²⁾ 83,3 | | | Malta | | | | | | |
| Německo | 4 144,6 | 32,9 | 67,1 | ²⁾ . | ²⁾ . | ²⁾ . | 1,1 | 33,8 | 66,2 | 10,1 | 35,6 | 64,4 | 20,2 | 34,5 | 65,5 | 33,6 | 33,3 | 66,7 | 25,0 | 32,5 | 67,5 | 9,9 | 26,2 | 73,8 | | | Germany | | | | | | |
| Nizozemsko | 1 379,4 | 35,3 | 64,7 | 1,6 | 56,8 | 43,2 | 3,2 | 34,9 | 65,3 | 14,2 | 33,6 | 66,4 | 22,0 | 36,5 | 63,6 | 30,6 | 37,3 | 62,7 | 21,0 | 35,0 | 65,0 | 7,4 | 23,7 | 76,4 | | | Netherlands | | | | | | |
| Polsko | 2 927,6 | 32,3 | 67,7 | ²⁾ . | ²⁾ . | ²⁾ . | 2,2 | 24,0 | 76,0 | 18,9 | 31,9 | 68,1 | 29,8 | 33,2 | 66,8 | 25,3 | 34,8 | 65,2 | 19,6 | 29,3 | 70,6 | 4,0 | 30,5 | 69,5 | | | Poland | | | | | | |
| Portugalsko | 789,1 | 36,2 | 63,8 | ²⁾ . | ²⁾ . | ²⁾ . | 1,0 | ²⁾ . | ²⁾ 64,1 | 8,9 | 44,3 | 55,6 | 18,9 | 42,0 | 58,0 | 25,1 | 35,7 | 64,3 | 23,1 | 34,3 | 65,7 | 22,9 | 30,8 | 69,2 | | | Portugal | | | | | | |
| Rakousko | 473,2 | 35,2 | 64,8 | ²⁾ . | ²⁾ . | ²⁾ . | 1,7 | ²⁾ . | ²⁾ 65,8 | 13,1 | 32,8 | 67,0 | 23,7 | 36,2 | 63,8 | 35,9 | 36,4 | 63,7 | 20,0 | 34,5 | 65,5 | 5,2 | 33,1 | 67,3 | | | Austria | | | | | | |
| Rumunsko | 1 531,6 | 27,8 | 72,2 | ²⁾ 0,7 | ²⁾ . | ²⁾ 87,6 | 3,5 | 24,0 | 76,0 | 15,0 | 24,4 | 75,6 | 24,9 | 25,2 | 74,9 | 24,0 | 26,4 | 73,6 | 19,7 | 30,9 | 69,2 | 12,3 | 37,4 | 62,7 | | | Romania | | | | | | |
| Řecko | 1 108,7 | 33,0 | 67,0 | ²⁾ . | ²⁾ . | ³⁾ . | 0,8 | ²⁾ 21,3 | 78,7 | 13,7 | 28,5 | 71,5 | 28,2 | 30,1 | 69,9 | 31,3 | 34,0 | 66,0 | 22,0 | 37,0 | 62,9 | 4,1 | 40,4 | 59,4 | | | Greece | | | | | | |
| Slovensko | 381,7 | 30,6 | 69,4 | ²⁾ . | ³⁾ . | ²⁾ . | 3,2 | ²⁾ . | ²⁾ 84,7 | 21,4 | 26,3 | 73,7 | 31,7 | 28,5 | 71,5 | 26,9 | 36,9 | 63,0 | 15,1 | 32,9 | 67,1 | 1,6 | ²⁾ 34,4 | 63,9 | | | Slovakia | | | | | | |
| Slovinsko | 108,2 | 29,9 | 70,1 | ²⁾ . | ²⁾ . | ²⁾ . | 0,9 | ²⁾ . | ²⁾ 90,0 | 15,7 | ²⁾ 32,4 | ²⁾ 67,6 | 29,9 | 30,0 | 70,3 | 32,6 | 32,6 | 67,7 | 16,9 | ²⁾ 23,5 | 76,5 | 3,9 | ²⁾ 28,6 | ²⁾ 71,4 | | | Slovenia | | | | | | |
| Španělsko | 3 019,4 | 33,5 | 66,5 | ²⁾ 0,1 | ²⁾ 29,3 | ²⁾ 70,7 | 1,1 | 36,9 | 63,1 | 13,0 | 37,3 | 62,7 | 28,5 | 33,2 | 66,8 | 32,5 | 32,8 | 67,2 | 21,9 | 32,7 | 67,3 | 3,0 | 34,0 | 66,0 | | | Spain | | | | | | |
| Švédsko | 477,9 | 28,7 | 71,3 | ²⁾ 0,2 | ²⁾ . | ²⁾ . | 1,9 | 31,5 | 67,4 | 12,2 | 31,1 | 68,7 | 21,2 | 28,3 | 71,8 | 27,1 | 29,9 | 70,1 | 23,2 | 28,6 | 71,3 | 14,2 | 24,5 | 75,5 | | | Sweden | | | | | | |
| Velká Británie | 4 762,8 | 32,4 | 67,6 | 0,6 | 42,4 | 57,6 | 3,2 | 27,1 | 72,9 | 16,2 | 32,2 | 67,8 | 22,6 | 34,5 | 65,5 | 26,8 | 34,1 | 65,9 | 20,9 | 30,9 | 69,1 | 9,8 | 27,8 | 72,2 | | | United Kingdom | | | | | | |
| Ostatní země | | | | | | | | | | | | | | | | | | | | | | | | | | | | | | | | | Other countries |
| Island | 22,7 | 29,1 | 70,9 | ²⁾ . | ³⁾ . | ²⁾ . | 2,2 | ²⁾ . | ²⁾ . | 14,5 | 39,4 | 60,6 | 20,7 | 36,2 | 63,8 | 27,8 | 25,4 | 73,0 | 23,3 | ²⁾ 18,9 | 69,8 | 11,0 | ²⁾ . | ²⁾ 84,0 | | | Iceland | | | | | | |
| Norsko | 178,8 | 30,5 | 69,6 | ²⁾ 0,4 | ²⁾ . | ²⁾ . | 2,9 | 31,4 | 70,6 | 15,3 | 34,4 | 65,6 | 21,7 | 30,2 | 69,6 | 26,0 | 32,7 | 67,3 | 22,5 | 30,1 | 70,1 | 11,2 | 19,5 | 80,5 | | | Norway | | | | | | |
| Švýcarsko | 601,9 | 37,5 | 62,5 | ²⁾ 0,3 | ²⁾ 64,7 | ²⁾ . | 1,1 | ²⁾ 24,6 | 73,9 | 8,9 | 37,3 | 62,7 | 21,2 | 44,4 | 55,5 | 30,9 | 39,0 | 61,0 | 24,7 | 34,5 | 65,5 | 12,9 | 29,2 | 70,8 | | | Switzerland | | | | | | |
| Turecko | 5 775,1 | 21,7 | 78,3 | 0,3 | 18,9 | 80,6 | 2,1 | 16,6 | 83,5 | | | | | | | | | | | | | | | | | | | | | | | | |

4 - 13. Podnikatelé v NH podle odvětví ekonomické činnosti CZ-NACE

Pokračování.

Continues.

The self-employed in the national economy by CZ-NACE economic activity section

Pramen: Výběrové šetření pracovních sil, ČSÚ

Source: Labour Force Sample Survey, CZSO

v tis. osob

thousand persons

| Podnikatelé bez pomáhajících rodinných příslušníků | 1993 | 1995 | 2000 | 2005 | 2010 | 2012 | 2013 | 2014 | 2015 | 2016 | 2017 | The self-employed without family workers |
|---|--------------|--------------|--------------|--------------|--------------|--------------|--------------|--------------|--------------|--------------|--------------|---|
| Sekce CZ-NACE Ženy Celkem | 123,6 | 156,9 | 188,3 | 188,5 | 232,0 | 262,7 | 255,6 | 254,1 | 258,6 | 278,1 | 277,8 | CZ-NACE section Females Total |
| z toho: | | | | | | | | | | | | |
| A Zemědělství, lesnictví a rybnářství | 5,2 | 7,0 | 6,5 | 5,2 | 5,2 | 6,0 | 5,4 | 7,2 | 5,0 | 5,9 | 6,9 | Agriculture, forestry and fishing |
| B Těžba a dobývání | . | . | . | . | . | . | . | . | . | . | . | Mining and quarrying |
| C Zpracovatelský průmysl | 19,6 | 19,8 | 17,0 | 15,8 | 14,8 | 14,7 | 15,4 | 14,1 | 14,3 | 14,9 | 15,6 | Manufacturing |
| D Výroba a rozvod elektřiny plynu, tepla a klimatizovaného vzduchu | . | . | . | . | . | . | . | . | . | . | . | Electricity, gas, steam and air conditioning supply |
| E Zásobování vodou, činnosti souv. s odpadními vodami, odpady a sanacemi | . | . | . | . | . | . | . | . | 0,6 | . | . | Water supply; sewerage, waste management and remediation activities |
| F Stavebnictví | 3,4 | 2,6 | 4,4 | 1,6 | 3,2 | 4,3 | 3,2 | 2,1 | 1,6 | 2,0 | 2,7 | Construction |
| G Velkoobchod a malobchod; opravy a údržba motorových vozidel | 37,4 | 51,7 | 55,7 | 43,0 | 42,0 | 46,2 | 42,5 | 40,7 | 43,6 | 42,6 | 37,5 | Wholesale and retail trade; repair of mot. vehicles and motorcycles |
| H Doprava a skladování | 2,5 | 2,1 | 3,2 | 3,8 | 2,0 | 2,1 | 1,6 | 3,6 | 2,2 | 1,9 | 2,2 | Transportation and storage |
| I Ubytování, stravování a pohostinství | 8,0 | 8,8 | 11,0 | 11,9 | 12,0 | 13,1 | 10,8 | 10,6 | 11,9 | 13,6 | 10,1 | Accommodation and food service activities |
| J Informační a komunikační činnosti | 1,8 | 2,7 | 2,6 | 3,3 | 6,1 | 3,2 | 2,0 | 3,6 | 4,7 | 6,5 | 4,1 | Information and communication |
| K Peněžnictví a pojišťovnictví | 0,5 | 2,0 | 5,5 | 9,3 | 13,1 | 15,4 | 16,2 | 12,9 | 14,5 | 16,9 | 14,6 | Financial and insurance activities |
| L Činnosti v oblasti nemovitostí | 1,5 | 0,9 | 1,9 | 3,1 | 5,3 | 8,4 | 8,8 | 8,1 | 8,3 | 7,2 | 6,3 | Real estate activities |
| M Profesionální, vědecké a technické činnosti | 12,3 | 15,9 | 24,2 | 25,0 | 41,2 | 44,2 | 42,8 | 47,1 | 47,2 | 54,1 | 51,0 | Professional, scientific and technical activities |
| N Administrativní a podpůrné činnosti | 6,4 | 8,6 | 12,1 | 12,6 | 7,2 | 8,1 | 8,8 | 9,6 | 7,3 | 10,1 | 12,2 | Administrative and support service activities |
| O Veřejná správa a obrana; povinné sociální zabezpečení | 0,9 | 0,7 | . | 1,1 | 1,1 | 0,7 | 0,9 | 0,7 | . | 0,8 | . | Public administration and defence; compulsory social security |
| P Vzdělávání | 1,8 | 3,3 | 3,2 | 4,4 | 6,2 | 11,5 | 12,1 | 12,5 | 10,2 | 13,1 | 15,2 | Education |
| Q Zdravotní a sociální péče | 5,8 | 11,2 | 12,6 | 15,3 | 20,1 | 22,1 | 23,7 | 19,7 | 17,9 | 14,7 | 17,3 | Human health and social work activities |
| R Kulturní, zábavní a rekreační činnosti | 2,3 | 2,5 | 4,7 | 5,3 | 5,9 | 7,3 | 6,7 | 6,7 | 6,3 | 6,7 | 10,2 | Arts, entertainment and recreation |
| S Ostatní | 13,1 | 16,4 | 22,9 | 27,0 | 34,2 | 41,4 | 40,7 | 35,8 | 39,0 | 40,3 | 43,1 | Other service activities |



4 - 13. Podnikatelé v NH podle odvětví ekonomické činnosti CZ-NACE

The self-employed in the national economy by CZ-NACE economic activity section

Dokončení.

End of the table.

Pramen: Výběrové šetření pracovních sil, ČSÚ

Source: Labour Force Sample Survey, CZSO

v tis. osob

thousand persons

| Podnikatelé bez pomáhajících rodinných příslušníků | 1993 | 1995 | 2000 | 2005 | 2010 | 2012 | 2013 | 2014 | 2015 | 2016 | 2017 | The self-employed without family workers |
|--|--------------|--------------|--------------|--------------|--------------|--------------|--------------|--------------|--------------|--------------|--------------|---|
| Sekce CZ-NACE | | | | | | | | | | | | CZ-NACE section |
| Muži | | | | | | | | | | | | Males |
| Celkem | 315,2 | 405,7 | 494,0 | 539,7 | 604,4 | 609,7 | 579,5 | 611,4 | 585,3 | 576,6 | 591,4 | Total |
| A z toho: | | | | | | | | | | | | |
| A Zemědělství, lesnictví a rybnářství | | | | | | | | | | | | Agriculture, forestry and fishing |
| | 20,0 | 29,9 | 31,4 | 27,3 | 31,9 | 32,0 | 27,4 | 26,6 | 30,3 | 32,5 | 32,9 | |
| B Těžba a dobývání | | | | | | | | | | | | Mining and quarrying |
| | . | 0,6 | 0,8 | 1,1 | 1,4 | . | 0,7 | . | . | . | 0,6 | |
| C Zpracovatelský průmysl | | | | | | | | | | | | Manufacturing |
| | 42,9 | 55,3 | 58,2 | 68,2 | 76,9 | 84,1 | 80,6 | 79,4 | 77,4 | 87,0 | 86,5 | |
| D Výroba a rozvod elektřiny, plynu, tepla a klimatizovaného vzduchu | | | | | | | | | | | | Electricity, gas, steam and air conditioning supply |
| | 2,1 | 4,2 | 3,0 | 3,4 | 3,8 | 2,3 | 2,2 | 2,6 | 1,3 | 1,7 | 2,1 | |
| E Zásobování vodou, činnosti souv. s odpadními vodami, odpady a sanacemi | | | | | | | | | | | | Water supply; sewerage, waste management and remediation activities |
| | 1,0 | 1,2 | 1,8 | 2,2 | 2,6 | 2,0 | 2,1 | 2,7 | 2,9 | 1,6 | 2,2 | |
| F Stavebnictví | | | | | | | | | | | | Construction |
| | 68,2 | 85,8 | 134,0 | 165,2 | 179,3 | 170,8 | 163,0 | 178,6 | 158,8 | 153,2 | 157,4 | |
| G Velkoobchod a maloobchod; opravy a údržba motorových vozidel | | | | | | | | | | | | Wholesale and retail trade; repair of mot. vehicles and motorcycles |
| | 74,8 | 100,3 | 108,8 | 99,8 | 87,9 | 98,3 | 93,1 | 91,5 | 89,2 | 81,0 | 80,8 | |
| H Doprava a skladování | | | | | | | | | | | | Transportation and storage |
| | 25,8 | 29,6 | 36,4 | 35,4 | 34,0 | 29,7 | 26,3 | 26,6 | 26,3 | 23,9 | 26,0 | |
| I Ubytování, stravování a pohostinství | | | | | | | | | | | | Accommodation and food service activities |
| | 15,0 | 16,6 | 20,5 | 21,5 | 23,3 | 20,0 | 18,3 | 21,6 | 22,1 | 21,1 | 20,3 | |
| J Informační a komunikační činnosti | | | | | | | | | | | | Information and communication |
| | 7,8 | 9,1 | 11,1 | 12,6 | 27,6 | 26,6 | 26,3 | 29,1 | 25,9 | 28,8 | 30,8 | |
| K Peněžnictví a pojišťovnictví | | | | | | | | | | | | Financial and insurance activities |
| | 1,0 | 4,1 | 7,5 | 10,5 | 15,9 | 24,4 | 21,3 | 18,9 | 16,0 | 14,2 | 14,2 | |
| L Činnosti v oblasti nemovitostí | | | | | | | | | | | | Real estate activities |
| | 1,7 | 2,6 | 3,7 | 6,2 | 9,6 | 12,4 | 12,8 | 15,5 | 14,1 | 10,4 | 13,2 | |
| M Profesionální, vědecké a technické činnosti | | | | | | | | | | | | Professional, scientific and technical activities |
| | 18,3 | 25,4 | 25,6 | 28,5 | 53,9 | 49,3 | 49,8 | 59,5 | 59,4 | 60,7 | 62,2 | |
| N Administrativní a podpůrné činnosti | | | | | | | | | | | | Administrative and support service activities |
| | 10,7 | 14,9 | 15,1 | 16,6 | 11,5 | 11,3 | 13,1 | 12,4 | 12,9 | 12,2 | 13,1 | |
| O Veřejná správa a obrana; povinné sociální zabezpečení | | | | | | | | | | | | Public administration and defence; compulsory social security |
| | 2,3 | 1,4 | 2,2 | 3,8 | 2,9 | 1,5 | 0,5 | 1,6 | 0,8 | 0,5 | 0,4 | |
| P Vzdělávání | | | | | | | | | | | | Education |
| | 2,2 | 1,7 | 3,8 | 5,4 | 5,8 | 6,0 | 7,1 | 7,1 | 6,5 | 8,2 | 6,6 | |
| Q Zdravotní a sociální péče | | | | | | | | | | | | Human health and social work activities |
| | 5,8 | 7,7 | 10,1 | 12,2 | 7,5 | 10,1 | 8,2 | 9,7 | 9,1 | 8,3 | 8,2 | |
| R Kulturní, zábavní a rekreační činnosti | | | | | | | | | | | | Arts, entertainment and recreation |
| | 7,5 | 7,6 | 10,8 | 12,1 | 12,9 | 13,8 | 12,1 | 11,2 | 15,8 | 15,1 | 17,0 | |
| S Ostatní | | | | | | | | | | | | Other service activities |
| | 7,4 | 7,5 | 8,9 | 7,6 | 13,9 | 11,5 | 10,7 | 12,0 | 12,4 | 11,7 | 11,3 | |

4 - 14. Zaměstnanci v národním hospodářství podle věkových skupin a vzdělání
Employees in the national economy by age group and educational attainment

Pramen: Výchovné šetření pracovních sil, ČSÚ

Source: Labour Force Sample Survey, CZSO

v tis. osob

thousand persons

| Zaměstnanci | 1993 | 2000 | 2005 | 2010 | 2013 | 2014 | 2015 | 2016 | 2017 | Rozdíl / Difference | | | | Employees |
|----------------------------|----------------|----------------|----------------|----------------|----------------|----------------|----------------|----------------|----------------|---------------------------|--------------|---------------------------|--------------|---------------------------------------|
| | | | | | | | | | | 2017 - 1993 | | 2017 - 2010 | | |
| | | | | | | | | | | abs. v tis./ Thous. | % | abs. v tis./ Thous. | % | |
| Ženy | 1 929,3 | 1 828,3 | 1 838,0 | 1 831,1 | 1 853,3 | 1 880,2 | 1 922,9 | 1 962,6 | 2 008,5 | 79,3 | 104,1 | 177,4 | 109,7 | Females |
| věková skupina (roky) | | | | | | | | | | | | | | Age group (years) |
| 15-19 | 123,4 | 28,1 | 13,6 | 8,6 | 5,6 | 7,7 | 8,6 | 9,1 | 9,1 | -114,3 | 7,3 | 0,4 | 105,1 | 15-19 |
| 20-24 | 171,0 | 215,2 | 132,1 | 112,2 | 102,2 | 102,9 | 108,3 | 101,8 | 103,5 | -67,5 | 60,5 | -8,7 | 92,3 | 20-24 |
| 25-29 | 180,5 | 211,4 | 230,5 | 201,4 | 200,4 | 198,4 | 198,7 | 198,2 | 207,2 | 26,7 | 114,8 | 5,8 | 102,9 | 25-29 |
| 30-34 | 209,8 | 198,5 | 242,7 | 227,9 | 204,8 | 198,9 | 199,3 | 205,3 | 202,8 | -7,0 | 96,7 | -25,1 | 89,0 | 30-34 |
| 35-39 | 285,6 | 228,9 | 229,7 | 278,8 | 294,5 | 287,9 | 283,8 | 277,6 | 263,1 | -22,4 | 92,2 | -15,6 | 94,4 | 35-39 |
| 40-44 | 320,3 | 249,6 | 245,6 | 250,0 | 274,8 | 295,9 | 311,4 | 325,7 | 339,6 | 19,3 | 106,0 | 89,6 | 135,8 | 40-44 |
| 45-49 | 314,6 | 292,4 | 259,6 | 250,7 | 261,2 | 257,8 | 257,0 | 264,5 | 275,5 | -39,1 | 87,6 | 24,8 | 109,9 | 45-49 |
| 50-54 | 210,7 | 276,2 | 278,4 | 244,9 | 227,3 | 236,8 | 249,0 | 255,0 | 264,7 | 54,0 | 125,7 | 19,8 | 108,1 | 50-54 |
| 55-59 | 58,4 | 88,2 | 159,6 | 191,5 | 204,6 | 211,1 | 212,1 | 214,7 | 217,3 | 158,9 | 372,2 | 25,8 | 113,5 | 55-59 |
| 60 a více | 55,1 | 39,9 | 46,1 | 65,2 | 77,9 | 82,7 | 94,6 | 110,5 | 125,6 | 70,5 | 228,1 | 60,4 | 192,7 | 60+ |
| Muži | 2 309,4 | 2 143,3 | 2 141,5 | 2 183,2 | 2 201,9 | 2 199,1 | 2 244,8 | 2 294,1 | 2 319,0 | 9,7 | 100,4 | 135,8 | 106,2 | Males |
| věková skupina (roky) | | | | | | | | | | | | | | Age group (years) |
| 15-19 | 153,0 | 38,1 | 18,3 | 14,5 | 9,2 | 12,4 | 11,5 | 10,9 | 12,8 | -140,1 | 8,4 | -1,6 | 88,6 | 15-19 |
| 20-24 | 283,7 | 272,1 | 182,5 | 160,7 | 148,5 | 156,2 | 157,4 | 151,0 | 144,4 | -139,3 | 50,9 | -16,3 | 89,8 | 20-24 |
| 25-29 | 279,9 | 322,3 | 333,0 | 279,9 | 266,9 | 267,0 | 267,1 | 272,5 | 270,6 | -9,3 | 96,7 | -9,4 | 96,6 | 25-29 |
| 30-34 | 251,5 | 254,8 | 322,9 | 355,6 | 312,9 | 298,5 | 296,7 | 303,3 | 298,8 | 47,3 | 118,8 | -56,9 | 84,0 | 30-34 |
| 35-39 | 294,3 | 241,7 | 242,6 | 321,1 | 351,5 | 341,0 | 343,3 | 337,0 | 329,7 | 35,4 | 112,0 | 8,6 | 102,7 | 35-39 |
| 40-44 | 313,6 | 237,2 | 233,1 | 253,2 | 281,9 | 296,1 | 314,9 | 337,7 | 352,1 | 38,6 | 112,3 | 98,9 | 139,1 | 40-44 |
| 45-49 | 294,5 | 269,6 | 226,7 | 227,9 | 252,4 | 238,5 | 250,5 | 254,1 | 264,0 | -30,5 | 89,6 | 36,1 | 115,9 | 45-49 |
| 50-54 | 214,2 | 263,7 | 254,2 | 223,9 | 218,1 | 228,1 | 237,3 | 243,0 | 246,4 | 32,2 | 115,1 | 22,5 | 110,0 | 50-54 |
| 55-59 | 139,0 | 180,1 | 237,1 | 227,3 | 221,4 | 214,3 | 211,7 | 209,7 | 210,7 | 71,7 | 151,5 | -16,6 | 92,7 | 55-59 |
| 60 a více | 85,7 | 63,8 | 91,2 | 119,1 | 139,2 | 147,0 | 154,3 | 174,9 | 189,6 | 103,9 | 221,2 | 70,5 | 159,2 | 60+ |
| Ženy | 1 929,3 | 1 828,3 | 1 838,0 | 1 831,1 | 1 853,3 | 1 880,2 | 1 922,9 | 1 962,6 | 2 008,5 | 79,3 | 104,1 | 177,4 | 109,7 | Females |
| Nejvyšší dosažené vzdělání | | | | | | | | | | | | | | Educational attainment |
| základní a bez vzdělání | 368,0 | 229,7 | 154,9 | 125,7 | 100,0 | 97,8 | 93,7 | 97,0 | 100,8 | -267,2 | 27,4 | -24,9 | 80,2 | Primary education and no education |
| střední bez maturity | 692,4 | 619,2 | 611,0 | 546,0 | 529,6 | 530,1 | 541,4 | 559,2 | 545,2 | -147,2 | 78,7 | -0,8 | 99,9 | education without A-level examination |
| střední s maturitou | 706,2 | 795,6 | 830,0 | 829,1 | 801,5 | 799,8 | 799,7 | 812,8 | 835,9 | 129,7 | 118,4 | 6,8 | 100,8 | education with A-level examination |
| vysokoškolské | 162,3 | 183,7 | 242,1 | 330,1 | 422,2 | 452,2 | 487,9 | 493,5 | 526,4 | 364,1 | 324,2 | 196,3 | 159,5 | Higher education |
| Muži | 2 309,4 | 2 143,3 | 2 141,5 | 2 183,2 | 2 201,9 | 2 199,1 | 2 244,8 | 2 294,1 | 2 319,0 | 9,7 | 100,4 | 135,8 | 106,2 | Males |
| Nejvyšší dosažené vzdělání | | | | | | | | | | | | | | Educational attainment |
| základní a bez vzdělání | 215,1 | 144,9 | 96,1 | 89,0 | 84,6 | 85,4 | 85,2 | 90,8 | 96,0 | -119,1 | 44,6 | 7,0 | 107,8 | Primary education and no education |
| střední bez maturity | 1 240,2 | 1 108,2 | 1 079,9 | 994,3 | 948,8 | 913,3 | 927,6 | 929,9 | 925,7 | -314,5 | 74,6 | -68,6 | 93,1 | education without A-level examination |
| střední s maturitou | 582,7 | 628,9 | 652,5 | 711,4 | 708,9 | 738,0 | 747,9 | 757,9 | 776,6 | 193,9 | 133,3 | 65,3 | 109,2 | education with A-level examination |
| vysokoškolské | 270,9 | 261,3 | 312,9 | 388,3 | 459,5 | 462,3 | 484,0 | 515,4 | 520,3 | 249,4 | 192,0 | 132,0 | 134,0 | Higher education |

4 - 15. Zaměstnanci v národním hospodářství podle hlavních kategorií klasifikace zaměstnání CZ-ISCO
Employees in the national economy by CZ-ISCO major group of occupations

Pramen: Vyběrové šetření pracovních sil, ČSÚ

Source: Labour Force Sample Survey, CZSO

v tis. osob

thousand persons

| Zaměstnanci v národním hospodářství | 1993 | 1995 | 2000 | 2005 | 2010 | 2013 | 2014 | 2015 | 2016 | 2017 | Employees in the national economy | |
|---|----------------|----------------|----------------|----------------|----------------|----------------|----------------|----------------|----------------|----------------|---|---|
| Hlavní kategorie CZ-ISCO | | | | | | | | | | | CZ-ISCO major group | |
| Ženy | 1 929,3 | 1 960,8 | 1 828,3 | 1 838,0 | 1 831,1 | 1 853,3 | 1 880,2 | 1 922,9 | 1 962,6 | 2 008,5 | Females | |
| Zákonodárci a řídicí pracovníci | 37,3 | 49,5 | 46,4 | 63,5 | 56,4 | 57,5 | 61,0 | 68,6 | 56,5 | 53,3 | Legislators, senior officials and managers | 1 |
| Specialisté | 202,2 | 215,5 | 222,7 | 219,5 | 204,9 | 335,3 | 349,1 | 367,6 | 359,0 | 357,9 | Professionals | 2 |
| Techničtí a odborní pracovníci | 457,9 | 447,3 | 436,6 | 497,3 | 563,8 | 324,2 | 331,9 | 326,4 | 343,7 | 372,3 | Technicians and associate professionals | 3 |
| Úředníci | 276,0 | 295,6 | 271,6 | 263,9 | 274,5 | 341,0 | 329,0 | 332,1 | 347,1 | 367,0 | Clerks | 4 |
| Pracovníci ve službách a prodeji | 308,6 | 326,6 | 308,9 | 308,7 | 310,6 | 384,7 | 383,2 | 387,2 | 394,8 | 396,4 | Service workers and shop and market sales workers | 5 |
| Kvalifikovaní pracovníci v zemědělství, lesnictví a rybářství | 32,9 | 36,9 | 25,9 | 20,3 | 14,8 | 16,8 | 13,0 | 12,6 | 15,8 | 15,8 | Skilled agricultural and forestry workers | 6 |
| Řemeslníci a opraváři | 174,8 | 159,7 | 136,5 | 98,4 | 68,2 | 77,1 | 83,2 | 83,6 | 81,5 | 81,1 | Craft and related trades workers | 7 |
| Obsluha strojů a zařízení, montéři | 151,8 | 155,5 | 150,0 | 165,0 | 156,1 | 152,1 | 164,8 | 174,5 | 182,3 | 194,6 | Plant and machine operators and assemblers | 8 |
| Pomocní a nekvalifikovaní pracovníci | 285,1 | 272,0 | 227,6 | 198,9 | 180,8 | 163,2 | 163,1 | 168,9 | 180,0 | 168,2 | Elementary occupations | 9 |
| Zaměstnanci v ozbrojených silách | 1,0 | 0,7 | 0,9 | 1,6 | 0,9 | 1,4 | 1,9 | 1,2 | 1,6 | 1,5 | Armed forces | 0 |
| Nezjištěno | 1,7 | 1,4 | 1,2 | 0,8 | . | . | . | . | . | . | Not identified | |
| Muži | 2 309,4 | 2 313,6 | 2 143,3 | 2 141,5 | 2 183,2 | 2 201,9 | 2 199,1 | 2 244,8 | 2 294,1 | 2 319,0 | Males | |
| Zákonodárci a řídicí pracovníci | 98,5 | 110,0 | 109,8 | 112,8 | 113,7 | 133,0 | 121,5 | 128,9 | 142,4 | 127,5 | Legislators, senior officials and managers | 1 |
| Specialisté | 176,9 | 175,9 | 177,1 | 188,0 | 204,5 | 244,3 | 258,0 | 263,9 | 281,9 | 291,1 | Professionals | 2 |
| Techničtí a odborní pracovníci | 338,3 | 349,2 | 343,8 | 397,9 | 454,9 | 405,7 | 398,7 | 397,1 | 402,5 | 421,8 | Technicians and associate professionals | 3 |
| Úředníci | 65,3 | 64,1 | 69,4 | 78,2 | 87,1 | 95,1 | 95,0 | 92,6 | 93,7 | 103,3 | Clerks | 4 |
| Pracovníci ve službách a prodeji | 128,4 | 148,3 | 154,7 | 169,3 | 167,1 | 197,2 | 206,6 | 208,2 | 211,9 | 209,5 | Service workers and shop and market sales workers | 5 |
| Kvalifikovaní pracovníci v zemědělství, lesnictví a rybářství | 31,2 | 29,4 | 26,0 | 23,1 | 18,4 | 18,8 | 17,4 | 19,9 | 19,8 | 18,4 | Skilled agricultural and forestry workers | 6 |
| Řemeslníci a opraváři | 796,0 | 773,1 | 647,0 | 582,9 | 546,6 | 540,0 | 535,4 | 542,2 | 546,0 | 549,0 | Craft and related trades workers | 7 |
| Obsluha strojů a zařízení, montéři | 420,5 | 431,2 | 405,2 | 439,4 | 460,5 | 452,7 | 453,7 | 476,6 | 489,3 | 484,9 | Plant and machine operators and assemblers | 8 |
| Pomocní a nekvalifikovaní pracovníci | 179,7 | 176,2 | 153,4 | 135,8 | 115,9 | 99,9 | 97,1 | 101,8 | 93,4 | 97,9 | Elementary occupations | 9 |
| Zaměstnanci v ozbrojených silách | 69,6 | 53,6 | 55,2 | 13,1 | 13,9 | 15,2 | 15,8 | 13,2 | 12,9 | 15,1 | Armed forces | 0 |
| Nezjištěno | 4,8 | 2,6 | 1,8 | 0,9 | . | . | . | . | . | . | Not identified | |

4 - 16. Zaměstnaní v národním hospodářství na kratší pracovní dobu podle hlavních kategorií klasifikace zaměstnání CZ-ISCO
The employed in the national economy having part-time job by CZ-ISCO major group

Pramen: Vyběrové šetření pracovních sil, ČSÚ

Source: Labour Force Sample Survey, CZSO

v tis. osob

thousand persons

| Zaměstnaní v národním hospodářství na částečný úvazek | 1993 | 1995 | 2000 | 2005 | 2010 | 2011 | 2012 | 2013 | 2014 | 2015 | 2016 | 2017 | <i>The employed in the national economy having part-time job</i> | |
|---|--------------|--------------|--------------|--------------|--------------|--------------|--------------|--------------|--------------|--------------|--------------|--------------|--|---|
| Hlavní kategorie CZ-ISCO | | | | | | | | | | | | | <i>CZ-ISCO-88 major group</i> | |
| Ženy | 221,0 | 225,4 | 186,8 | 176,0 | 206,4 | 196,0 | 201,3 | 235,4 | 224,8 | 228,8 | 252,0 | 280,2 | Females | |
| Zákonodárci a řídicí pracovníci | 1,1 | 2,2 | 3,0 | 4,2 | 2,9 | 2,3 | 2,5 | 3,3 | 2,7 | 4,6 | 3,5 | 3,6 | <i>Legislators, senior officials and managers</i> | 1 |
| Specialisté | 15,9 | 19,8 | 20,6 | 21,2 | 30,1 | 32,2 | 39,5 | 46,7 | 45,2 | 47,2 | 49,9 | 58,2 | <i>Professionals</i> | 2 |
| Techničtí a odborní pracovníci | 30,3 | 33,0 | 30,6 | 36,1 | 52,2 | 27,6 | 30,2 | 28,8 | 33,7 | 28,1 | 31,3 | 37,1 | <i>Technicians and associate professionals</i> | 3 |
| Úředníci | 23,1 | 22,9 | 22,6 | 25,2 | 25,9 | 33,6 | 33,0 | 38,0 | 35,6 | 35,6 | 40,9 | 47,5 | <i>Clerks</i> | 4 |
| Pracovníci ve službách a prodeji | 51,7 | 53,8 | 41,7 | 34,2 | 41,2 | 52,8 | 49,7 | 62,8 | 56,9 | 60,0 | 67,1 | 68,8 | <i>Service workers and shop and market</i> | 5 |
| Kvalifikovaní pracovníci v zemědělství, lesnictví a rybářství | 2,3 | 3,9 | 1,5 | 1,7 | 1,1 | 1,7 | 0,8 | 2,2 | 1,4 | 1,1 | 2,3 | 2,2 | <i>Skilled agricultural and forestry workers</i> | 6 |
| Řemeslníci a opraváři | 20,6 | 17,9 | 12,4 | 5,2 | 5,6 | 6,2 | 6,1 | 7,5 | 6,4 | 7,5 | 8,6 | 8,9 | <i>Craft and related trades workers</i> | 7 |
| Obsluha strojů a zařízení, montéři | 9,2 | 11,4 | 6,9 | 4,9 | 6,1 | 5,1 | 4,3 | 4,5 | 5,5 | 5,6 | 5,8 | 10,1 | <i>Plant and machine operators and assemblers</i> | 8 |
| Pomocní a nekvalifikovaní zaměstnanci | 66,7 | 60,4 | 47,7 | 43,3 | 41,4 | 34,2 | 35,2 | 41,6 | 37,4 | 39,0 | 42,7 | 43,9 | <i>Elementary occupations</i> | 9 |
| Zaměstnanci v ozbrojených silách | - | - | - | - | - | - | - | - | - | - | - | - | <i>Armed forces</i> | 0 |
| Nezjištěno | - | - | - | - | - | - | - | - | - | - | - | - | <i>Not identified</i> | |
| Muži | 80,9 | 82,4 | 58,7 | 57,2 | 82,2 | 69,6 | 81,2 | 90,8 | 91,6 | 89,0 | 93,6 | 102,2 | Males | |
| Zákonodárci a řídicí pracovníci | 2,6 | 2,4 | 2,0 | 1,3 | 2,4 | 1,2 | 1,4 | 2,3 | 2,4 | 2,2 | 2,9 | 4,0 | <i>Legislators, senior officials and managers</i> | 1 |
| Specialisté | 10,7 | 14,4 | 9,6 | 12,3 | 18,0 | 14,4 | 16,9 | 20,5 | 20,3 | 19,7 | 24,0 | 22,3 | <i>Professionals</i> | 2 |
| Techničtí a odborní pracovníci | 9,1 | 9,4 | 9,3 | 9,8 | 17,1 | 14,0 | 13,6 | 13,5 | 13,2 | 13,0 | 13,8 | 18,5 | <i>Technicians and associate professionals</i> | 3 |
| Úředníci | 5,3 | 4,5 | 3,5 | 3,3 | 3,6 | 4,2 | 4,4 | 5,0 | 4,8 | 3,8 | 6,1 | 7,0 | <i>Clerks</i> | 4 |
| Pracovníci ve službách a prodeji | 5,9 | 7,4 | 3,3 | 4,8 | 7,4 | 11,2 | 14,2 | 16,1 | 16,8 | 14,4 | 14,2 | 16,7 | <i>Service workers and shop and market</i> | 5 |
| Kvalifikovaní pracovníci v zemědělství, lesnictví a rybářství | 1,6 | 2,1 | 1,1 | 1,0 | 1,9 | 1,6 | 1,8 | 2,1 | 2,4 | 0,9 | 2,0 | 2,2 | <i>Skilled agricultural and forestry workers</i> | 6 |
| Řemeslníci a opraváři | 19,8 | 18,8 | 12,3 | 8,8 | 12,1 | 11,3 | 12,9 | 14,1 | 15,3 | 14,7 | 14,3 | 14,2 | <i>Craft and related trades workers</i> | 7 |
| Obsluha strojů a zařízení, montéři | 7,7 | 6,8 | 4,2 | 4,8 | 7,9 | 5,1 | 6,2 | 6,6 | 7,7 | 8,9 | 7,1 | 7,0 | <i>Plant and machine operators and assemblers</i> | 8 |
| Pomocní a nekvalifikovaní pracovníci | 18,1 | 16,5 | 13,3 | 11,0 | 11,8 | 6,5 | 9,8 | 10,8 | 8,7 | 11,2 | 9,1 | 10,3 | <i>Elementary occupations</i> | 9 |
| Zaměstnanci v ozbrojených silách | - | - | - | - | - | - | - | - | - | - | - | - | <i>Armed forces</i> | 0 |
| Nezjištěno | - | - | - | - | - | - | - | - | - | - | - | - | <i>Not identified</i> | |

4 - 17. Skutečně odpracované hodiny podle postavení v zaměstnání a délky pracovní doby v národním hospodářství

Hours actually worked per week in the national economy by status in employment and full-time / part-time job

Pramen: Vyběrové šetření pracovních sil, ČSÚ

Source: Labour Force Sample Survey, CZSO

v hodinách za týden

hours per week

| Skutečně odpracované hodiny | 1993 | 1995 | 2000 | 2005 | 2010 | 2012 | 2013 | 2014 | 2015 | 2016 | 2017 | Hours actually worked | |
|--|-------------|-------------|-------------|-------------|-------------|-------------|-------------|-------------|-------------|-------------|-------------|---|---|
| Kategorie CZ-ICSE | | | | | | | | | | | | CZ- ICSE group | |
| Ženy | 36,6 | 36,6 | 37,3 | 35,4 | 34,6 | 33,8 | 33,1 | 33,3 | 33,1 | 33,6 | 32,8 | Females | |
| na plnou pracovní dobu | 38,2 | 38,3 | 38,7 | 36,7 | 36,2 | 35,3 | 34,9 | 35,0 | 34,8 | 35,4 | 34,7 | In full-time job | |
| v tom: | | | | | | | | | | | | | |
| zaměstnanci vč. členů produkčních družstev | 37,4 | 37,4 | 38,0 | 35,9 | 35,4 | 34,7 | 34,3 | 34,5 | 34,2 | 34,8 | 34,1 | Employees, including members of producers' cooperatives | 1 |
| zaměstnavatelé pracující na vlastní účet | 52,0 | 52,4 | 48,6 | 47,4 | 43,3 | 41,1 | 40,3 | 40,1 | 40,2 | 40,6 | 38,9 | Employers | 2 |
| pomáhající rodinní příslušníci | 47,5 | 45,9 | 43,5 | 42,6 | 41,7 | 40,1 | 38,7 | 38,8 | 39,0 | 39,9 | 39,3 | Own-account workers | 3 |
| na kratší pracovní dobu | 23,6 | 23,0 | 23,2 | 21,2 | 19,5 | 18,9 | 18,5 | 19,0 | 18,8 | 19,2 | 18,8 | In part-time job | |
| v tom: | | | | | | | | | | | | | |
| zaměstnanci vč. členů produkčních družstev | 23,8 | 23,2 | 23,4 | 21,5 | 19,7 | 19,2 | 19,0 | 19,3 | 18,8 | 19,6 | 19,2 | Employees, including members of producers' cooperatives | 1 |
| zaměstnavatelé pracující na vlastní účet | 20,3 | . | 21,4 | 21,7 | 19,1 | 17,0 | 12,1 | 17,7 | 20,8 | 15,9 | 16,2 | Employers | 2 |
| pomáhající rodinní příslušníci | 20,6 | 19,4 | 21,2 | 18,6 | 17,9 | 17,7 | 17,3 | 17,7 | 18,3 | 17,5 | 17,0 | Own-account workers | 3 |
| | 18,4 | 23,3 | 21,9 | 20,7 | 19,2 | 17,2 | 16,1 | 18,1 | 18,5 | 19,2 | 17,8 | Family workers | 5 |
| Muži | 41,4 | 42,1 | 42,5 | 40,9 | 39,6 | 38,7 | 38,1 | 38,1 | 37,8 | 38,2 | 37,8 | Males | |
| na plnou pracovní dobu | 42,0 | 42,7 | 43,0 | 41,3 | 40,2 | 39,3 | 38,7 | 38,7 | 38,4 | 38,9 | 38,5 | In full-time job | |
| v tom: | | | | | | | | | | | | | |
| zaměstnanci vč. členů produkčních družstev | 40,4 | 40,7 | 41,0 | 39,3 | 38,6 | 37,9 | 37,5 | 37,4 | 37,2 | 37,6 | 37,3 | Employees, including members of producers' cooperatives | 1 |
| zaměstnavatelé pracující na vlastní účet | 60,6 | 58,1 | 55,2 | 52,5 | 48,6 | 46,6 | 45,2 | 45,2 | 45,0 | 45,6 | 44,0 | Employers | 2 |
| pomáhající rodinní příslušníci | 52,0 | 51,7 | 49,9 | 48,6 | 45,5 | 43,9 | 42,8 | 42,9 | 42,7 | 43,7 | 43,0 | Own-account workers | 3 |
| na kratší pracovní dobu | 21,3 | 20,7 | 20,7 | 20,4 | 18,7 | 18,4 | 18,9 | 19,2 | 18,1 | 18,2 | 18,0 | In part-time job | |
| v tom: | | | | | | | | | | | | | |
| zaměstnanci vč. členů produkčních družstev | 21,5 | 21,1 | 21,2 | 20,8 | 19,2 | 19,1 | 19,7 | 19,6 | 18,1 | 18,0 | 18,4 | Employees, including members of producers' cooperatives | 1 |
| zaměstnavatelé pracující na vlastní účet | 18,6 | 22,9 | 22,9 | . | 20,5 | . | 11,2 | 16,1 | 18,9 | 18,3 | 18,6 | Employers | 2 |
| pomáhající rodinní příslušníci | 19,7 | 17,3 | 18,3 | 18,6 | 17,7 | 17,0 | 17,4 | 18,4 | 18,1 | 18,3 | 16,9 | Own-account workers | 3 |
| | 25,3 | 24,0 | . | 19,4 | 17,2 | 16,6 | 17,5 | 20,3 | 18,2 | 20,5 | 17,8 | Family workers | 5 |

4 - 18. Míra zaměstnanosti podle věkových skupin a nejvyššího dosaženého vzdělání
Employment rate by age group and educational attainment

Pramen: Vyběrové šetření pracovních sil, ČSÚ

Source: Labour Force Sample Survey, CZSO

| Ukazatel | 1993 | 2000 | 2005 | 2009 | 2010 | 2011 | 2012 | 2013 | 2014 | 2015 | 2016 | 2017 | Indikator |
|----------------------------|-------------|-------------|-------------|-------------|-------------|-------------|-------------|-------------|-------------|-------------|-------------|-------------|---|
| Ženy | 49,5 | 46,2 | 45,7 | 45,7 | 45,1 | 45,6 | 45,9 | 46,7 | 47,1 | 48,1 | 49,4 | 50,4 | Females |
| věková skupina (v letech) | | | | | | | | | | | | | Age group (years) |
| 15–19 | 28,5 | 8,7 | 4,4 | 4,2 | 3,2 | 2,9 | 2,8 | 2,5 | 3,6 | 4,0 | 4,2 | 4,2 | 15–19 |
| 20–24 | 49,4 | 53,2 | 40,9 | 37,4 | 35,6 | 33,8 | 35,2 | 34,9 | 34,9 | 38,1 | 38,4 | 41,3 | 20–24 |
| 25–29 | 58,7 | 56,1 | 57,6 | 61,2 | 60,3 | 61,1 | 60,3 | 64,1 | 63,6 | 63,9 | 64,4 | 67,0 | 25–29 |
| 30–34 | 75,4 | 66,1 | 65,4 | 59,3 | 58,3 | 59,9 | 58,4 | 59,9 | 60,2 | 61,3 | 64,8 | 65,4 | 30–34 |
| 35–39 | 86,0 | 78,8 | 78,1 | 74,1 | 74,7 | 75,3 | 74,9 | 73,9 | 73,4 | 74,0 | 76,2 | 74,9 | 35–39 |
| 40–44 | 87,9 | 83,6 | 83,6 | 86,6 | 84,2 | 84,8 | 85,1 | 84,4 | 85,1 | 84,6 | 86,1 | 86,8 | 40–44 |
| 45–49 | 89,2 | 83,4 | 84,8 | 86,2 | 86,1 | 86,3 | 88,2 | 88,7 | 87,7 | 89,5 | 90,2 | 90,5 | 45–49 |
| 50–54 | 76,2 | 76,0 | 79,5 | 83,0 | 82,0 | 82,2 | 83,6 | 84,2 | 85,6 | 87,2 | 87,4 | 89,3 | 50–54 |
| 55–59 | 24,9 | 30,9 | 45,8 | 54,2 | 55,9 | 59,2 | 62,1 | 65,3 | 69,8 | 72,8 | 76,6 | 80,0 | 55–59 |
| 60 a více | 5,7 | 4,2 | 4,9 | 6,5 | 6,5 | 6,7 | 6,9 | 7,7 | 7,7 | 8,6 | 9,7 | 10,7 | 60+ |
| Muži | 68,9 | 64,7 | 64,3 | 64,3 | 63,7 | 63,6 | 63,6 | 64,1 | 64,7 | 65,1 | 66,1 | 66,9 | Males |
| věková skupina (v letech) | | | | | | | | | | | | | Age group (years) |
| 15–19 | 34,0 | 11,1 | 5,6 | 6,0 | 5,1 | 4,8 | 4,2 | 4,2 | 5,6 | 5,1 | 4,9 | 5,7 | 15–19 |
| 20–24 | 81,6 | 67,9 | 55,1 | 53,1 | 50,5 | 49,2 | 48,9 | 49,5 | 52,3 | 54,5 | 57,0 | 57,9 | 20–24 |
| 25–29 | 93,5 | 88,8 | 87,7 | 84,6 | 83,8 | 85,4 | 83,6 | 84,5 | 86,0 | 86,0 | 87,8 | 89,1 | 25–29 |
| 30–34 | 94,7 | 91,5 | 93,3 | 92,4 | 94,2 | 93,1 | 92,7 | 92,3 | 92,5 | 91,8 | 93,8 | 95,5 | 30–34 |
| 35–39 | 94,9 | 91,8 | 92,7 | 93,8 | 93,9 | 93,9 | 93,6 | 93,8 | 93,7 | 94,4 | 94,7 | 95,3 | 35–39 |
| 40–44 | 94,7 | 90,8 | 91,1 | 92,7 | 92,6 | 93,1 | 93,7 | 93,4 | 93,9 | 94,6 | 94,8 | 95,7 | 40–44 |
| 45–49 | 91,2 | 89,2 | 89,3 | 91,6 | 90,5 | 91,3 | 91,4 | 92,1 | 91,4 | 92,5 | 93,2 | 93,9 | 45–49 |
| 50–54 | 86,9 | 84,4 | 85,3 | 87,5 | 86,7 | 87,2 | 89,0 | 89,5 | 90,2 | 90,5 | 90,7 | 91,6 | 50–54 |
| 55–59 | 69,8 | 71,8 | 78,5 | 78,9 | 78,9 | 79,9 | 80,8 | 82,0 | 84,2 | 84,2 | 85,5 | 87,2 | 55–59 |
| 60 a více | 14,0 | 11,4 | 15,2 | 18,2 | 17,3 | 17,1 | 17,5 | 18,5 | 19,1 | 20,0 | 21,6 | 22,7 | 60+ |
| Ženy | 49,5 | 46,2 | 45,7 | 45,7 | 45,1 | 45,6 | 45,9 | 46,7 | 47,1 | 48,1 | 49,4 | 50,4 | Females |
| Nejvyšší dosažené vzdělání | | | | | | | | | | | | | Educational attainment |
| základní a bez vzdělání | 26,5 | 18,3 | 14,5 | 14,7 | 14,1 | 13,7 | 13,1 | 12,9 | 13,1 | 12,8 | 13,7 | 14,7 | Primary education and no education |
| střední bez maturity | 57,5 | 52,4 | 49,1 | 48,1 | 46,7 | 47,4 | 46,5 | 46,7 | 46,5 | 48,3 | 50,3 | 49,6 | Secondary education without A-level examination |
| střední s maturitou | 65,1 | 60,8 | 58,7 | 55,0 | 54,1 | 53,9 | 54,3 | 54,1 | 54,1 | 54,9 | 55,6 | 56,9 | Secondary education with A-level examination |
| vysokoškolské | 74,0 | 72,3 | 71,2 | 68,5 | 66,6 | 66,0 | 67,1 | 68,4 | 68,7 | 69,0 | 69,0 | 70,4 | Higher education |
| Muži | 68,9 | 64,7 | 64,3 | 64,3 | 63,7 | 63,6 | 63,6 | 64,1 | 64,7 | 65,1 | 66,1 | 66,9 | Males |
| Nejvyšší dosažené vzdělání | | | | | | | | | | | | | Educational attainment |
| základní a bez vzdělání | 32,5 | 23,5 | 17,6 | 19,8 | 19,2 | 18,0 | 18,1 | 20,1 | 21,2 | 21,0 | 22,4 | 24,8 | Primary education and no education |
| střední bez maturity | 77,9 | 72,7 | 70,9 | 69,2 | 67,8 | 67,1 | 66,1 | 65,9 | 65,3 | 65,4 | 66,2 | 66,9 | Secondary education without A-level examination |
| střední s maturitou | 74,4 | 72,1 | 70,5 | 69,8 | 68,3 | 68,4 | 69,8 | 69,2 | 70,9 | 71,9 | 72,7 | 72,9 | Secondary education with A-level examination |
| vysokoškolské | 83,1 | 80,0 | 80,7 | 78,3 | 78,4 | 78,8 | 77,9 | 78,9 | 78,6 | 79,2 | 79,8 | 80,0 | Higher education |

4 - 19. Délka pracovního života, mezinárodní srovnání
Duration of working life, international comparison

Pramen: Eurostat
K 31. říjnu 2018.

Source: Eurostat
As at 31 Oct 2018.

| Území, země | 2005 | | 2010 | | 2015 | | 2016 | | 2017 | | Territory, country |
|------------------------|-------------|-------------|-------------|-------------|-------------|-------------|-------------|-------------|-------------|-------------|---|
| | ženy | muži | ženy | muži | ženy | muži | ženy | muži | ženy | muži | |
| | Females | Males | Females | Males | Females | Males | Females | Males | Females | Males | |
| EU 28 | 30,2 | 36,7 | 31,6 | 37,3 | 32,8 | 37,9 | 33,1 | 38,1 | 33,4 | 38,3 | EU28 |
| Eurozóna 19 | 29,8 | 36,9 | 31,3 | 37,3 | 32,6 | 37,7 | 32,9 | 37,8 | 33,1 | 38,0 | Euroarea19 |
| Belgie | 28,1 | 34,6 | 29,9 | 35,0 | 30,4 | 34,7 | 30,4 | 34,7 | 30,7 | 35,0 | Belgium |
| Bulharsko | 27,7 | 31,3 | 30,0 | 33,0 | 30,8 | 33,4 | 30,2 | 33,1 | 31,6 | 34,4 | Bulgaria |
| Česká republika | 30,4 | 36,8 | 30,4 | 37,3 | 32,0 | 38,2 | 32,4 | 38,7 | 32,8 | 38,9 | Czech Republic |
| Dánsko | 37,1 | 40,8 | 37,8 | 41,0 | 37,5 | 41,0 | 38,6 | 41,8 | 38,0 | 41,2 | Denmark |
| Estonsko | 33,8 | 34,2 | 35,5 | 36,1 | 36,5 | 37,9 | 36,8 | 38,7 | 37,5 | 39,4 | Estonia |
| Finsko | 35,3 | 36,6 | 36,2 | 37,5 | 37,2 | 38,2 | 37,0 | 38,3 | 37,4 | 38,7 | Finland |
| Francie | 30,6 | 35,1 | 32,0 | 36,0 | 33,0 | 36,6 | 33,2 | 36,7 | 33,3 | 36,9 | France |
| Chorvatsko | 28,8 | 33,7 | 29,5 | 33,7 | 30,7 | 34,5 | 30,2 | 34,0 | 30,4 | 34,5 | Croatia |
| Irsko | 29,1 | 39,9 | 31,3 | 39,0 | 32,2 | 39,8 | 32,9 | 40,1 | 33,1 | 40,1 | Ireland |
| Itálie | 23,7 | 35,2 | 24,2 | 34,8 | 25,7 | 35,4 | 26,3 | 35,9 | 26,8 | 36,2 | Italy |
| Kypr | 30,1 | 40,9 | 33,1 | 40,7 | 33,6 | 38,8 | 33,1 | 38,8 | 33,5 | 39,1 | Cyprus |
| Litva | 31,6 | 32,2 | 33,4 | 32,8 | 35,1 | 34,7 | 36,0 | 35,4 | 36,3 | 35,4 | Lithuania |
| Lotyšsko | 32,1 | 34,0 | 34,5 | 34,5 | 35,1 | 35,7 | 35,7 | 35,6 | 36,2 | 36,2 | Latvia |
| Lucembursko | 26,3 | 34,4 | 28,1 | 35,2 | 31,1 | 35,9 | 30,5 | 35,3 | 31,3 | 35,1 | Luxembourg |
| Maďarsko | 26,0 | 30,7 | 27,1 | 31,2 | 30,0 | 35,0 | 30,6 | 35,9 | 30,9 | 36,4 | Hungary |
| Malta | 18,1 | 38,2 | 21,6 | 38,7 | 26,7 | 40,0 | 27,3 | 40,1 | 27,9 | 39,9 | Malta |
| Německo | 32,4 | 38,6 | 34,1 | 39,4 | 35,7 | 40,0 | 36,0 | 40,2 | 36,3 | 40,3 | Germany |
| Nizozemsko | 34,0 | 40,8 | 36,2 | 41,8 | 37,2 | 42,5 | 37,3 | 42,5 | 37,6 | 42,5 | Netherlands |
| Polsko | 28,1 | 33,0 | 29,0 | 34,1 | 29,9 | 35,2 | 30,2 | 35,6 | 30,4 | 36,0 | Poland |
| Portugalsko | 34,0 | 38,9 | 35,1 | 38,6 | 35,3 | 38,4 | 35,4 | 38,7 | 36,0 | 39,2 | Portugal |
| Rakousko | 31,1 | 37,0 | 33,4 | 38,5 | 34,6 | 38,8 | 34,9 | 39,2 | 35,0 | 39,2 | Austria |
| Rumunsko | 28,7 | 33,4 | 29,2 | 35,2 | 29,4 | 36,0 | 29,0 | 35,7 | 30,1 | 36,4 | Romania |
| Řecko | 25,8 | 37,0 | 27,4 | 36,9 | 28,9 | 35,6 | 29,1 | 35,7 | 29,2 | 36,0 | Greece |
| Slovensko | 29,2 | 35,3 | 29,5 | 35,2 | 30,9 | 35,9 | 31,3 | 36,4 | 31,6 | 36,4 | Slovakia |
| Slovinsko | 31,5 | 35,3 | 32,6 | 35,9 | 32,8 | 35,6 | 33,1 | 35,3 | 34,5 | 36,6 | Slovenia |
| Španělsko | 27,4 | 37,9 | 31,1 | 37,6 | 32,5 | 37,2 | 32,7 | 37,2 | 32,8 | 37,2 | Spain |
| Švédsko | 37,6 | 40,1 | 38,4 | 41,6 | 40,1 | 42,2 | 40,3 | 42,2 | 40,7 | 42,6 | Sweden |
| Velká Británie | 34,1 | 40,5 | 34,8 | 40,8 | 35,9 | 41,2 | 36,2 | 41,3 | 36,4 | 41,2 | United Kingdom |
| Ostatní země | | | | | | | | | | | Other countries |
| Island | 42,6 | 47,4 | 42,7 | 46,5 | 44,7 | 48,6 | 45,2 | 49,5 | 45,2 | 48,8 | Iceland |
| Makedonie | 23,7 | 35,9 | 24,5 | 37,3 | 25,1 | 36,9 | 24,4 | 37,1 | 24,8 | 37,2 | Macedonia (the former Yugoslav Republic of) |
| Norsko | 36,8 | 39,9 | 38,1 | 40,7 | 38,6 | 41,1 | 38,2 | 40,9 | 38,0 | 40,4 | Norway |
| Švýcarsko | 36,8 | 43,1 | 37,7 | 43,8 | 39,6 | 44,4 | 40,0 | 44,8 | 39,9 | 44,9 | Switzerland |
| Turecko | . | . | 14,6 | 36,4 | 17,2 | 38,2 | 17,8 | 38,6 | 18,5 | 39,0 | Turkey |

4 - 20. Míra zaměstnanosti podle vzdělání¹⁾, mezinárodní srovnání

The employment rate by educational attainment¹⁾, international comparison

Pramen: Výběrové šetření pracovních sil, Eurostat
K 29. září 2016.

Source: Labour Force Sample Survey, Eurostat
As at 29 Sept 2016.

v procentech

percentage

| Území, země | 2000 | | | | | | 2015 | | | | | | Territory, country |
|---------------------|---------------------|--------------------|---------------------|--------------------|---------------------|--------------------|---------------------|--------------------|---------------------|--------------------|---------------------|---------------|---|
| | 0 - 2 ²⁾ | | 3 - 4 ²⁾ | | 5 - 8 ²⁾ | | 0 - 2 ²⁾ | | 3 - 4 ²⁾ | | 5 - 8 ²⁾ | | |
| | ženy Females | muži Males | ženy Females | muži Males | ženy Females | muži Males | ženy Females | muži Males | ženy Females | muži Males | ženy Females | muži Males | |
| EU 28 | | | | | | | | | | | | | EU28 |
| EU 19 | 36,4 | 63,2 | 59,7 | 75,2 | 76,1 | 85,6 | 36,5 | 52,6 | 64,1 | 75,5 | 80,1 | 87,1 | EU19 |
| Belgie | 31,0 | 55,0 | 56,2 | 75,9 | 81,3 | 89,8 | 29,5 | 42,0 | 57,1 | 70,9 | 80,3 | 84,4 | Belgium |
| Bulharsko | 24,4 | 36,5 | 54,0 | 64,4 | 75,2 | 80,6 | 23,4 | 35,4 | 62,3 | 72,3 | 82,6 | 86,6 | Bulgaria |
| Česká republika | 29,1 | 29,0 | 64,4 | 80,8 | 77,0 | 91,5 | 22,0 | 25,8 | 69,4 | 84,6 | 76,1 | 91,3 | Czech Republic |
| Dánsko | 55,5 ³⁾ | 69,0 ³⁾ | 76,5 ³⁾ | 83,4 ³⁾ | 86,3 ³⁾ | 90,2 ³⁾ | 52,4 ³⁾ | 62,5 ³⁾ | 75,7 ³⁾ | 81,7 ³⁾ | 83,5 ³⁾ | 88,2 | Denmark |
| Estonsko | 25,2 | 30,8 | 59,9 | 71,3 | 79,3 ³⁾ | 88,1 ³⁾ | 32,1 | 48,2 | 68,0 | 79,1 | 80,4 | 90,4 | Estonia |
| Finsko | 45,8 | 53,8 | 68,3 | 76,3 | 81,3 ³⁾ | 87,3 ³⁾ | 32,4 | 43,3 | 67,8 | 73,0 | 81,2 | 85,2 | Finland |
| Francie | 39,1 | 53,9 | 61,3 | 75,9 | 75,1 | 82,8 | 34,1 | 43,8 | 62,2 | 69,8 | 80,0 | 85,4 | France |
| Chorvatsko | . | . | . | . | . | . | 22,8 | 33,0 | 54,0 | 64,2 | 78,7 | 81,0 | Croatia |
| Irsko | 31,7 | 62,8 | 61,9 | 84,3 | 81,3 | 92,1 | 24,8 | 45,1 | 58,7 | 73,8 | 78,4 | 86,3 | Ireland |
| Itálie | 26,5 | 61,5 | 53,5 | 73,6 | 74,2 | 87,5 | 29,6 | 55,0 | 54,6 | 72,9 | 73,3 | 83,2 | Italy |
| Kypr | 36,2 | 68,3 | 56,6 | 82,1 | 79,9 | 90,9 | 36,9 | 48,2 | 54,4 | 70,0 | 75,2 | 82,6 | Cyprus |
| Litva | 20,3 | 30,8 | 59,7 | 65,0 | 79,2 ³⁾ | 79,5 ³⁾ | 14,4 | 22,9 | 63,2 | 71,6 | 89,5 | 92,0 | Lithuania |
| Lotyšsko | 23,6 | 34,2 | 57,2 | 69,7 | 77,9 | 81,9 | 27,8 | 41,0 | 63,6 | 72,2 | 85,9 | 87,8 | Latvia |
| Lucembursko | 41,4 | 68,3 | 51,6 | 75,8 | 72,6 | 86,2 | 35,9 | 48,2 | 59,6 | 70,6 | 80,1 | 87,2 | Luxembourg |
| Maďarsko | 25,6 | 33,4 | 59,7 | 73,1 | 77,6 | 86,9 | 31,5 | 42,5 | 63,9 | 78,2 | 80,0 | 90,5 | Hungary |
| Malta | 26,4 | 73,5 | 59,3 | 79,6 | 84,5 | 86,2 | 32,9 | 74,4 | 62,3 | 76,9 | 86,6 | 92,7 | Malta |
| Německo | 46,3 | 67,8 | 63,8 | 76,1 | 77,9 | 86,3 | 42,1 | 52,1 | 76,1 | 81,8 | 84,2 | 90,9 | Germany |
| Nizozemsko | 46,8 | 72,7 | 71,6 | 86,0 | 81,4 | 90,1 | 50,2 | 65,2 | 72,9 | 81,8 | 84,8 | 90,1 | Netherlands |
| Polsko | 23,9 | 32,8 | 55,1 | 69,1 | 81,5 ³⁾ | 86,8 ³⁾ | 16,4 | 29,1 | 55,2 | 74,7 | 82,7 | 90,5 | Poland |
| Portugalsko | 57,5 | 75,9 | 59,3 | 69,8 | 88,2 | 92,0 | 51,3 | 62,4 | 65,5 | 71,3 | 81,0 | 83,1 | Portugal |
| Rakousko | 42,2 | 56,2 | 66,2 | 80,6 | 82,0 | 88,5 | 43,8 | 51,7 | 70,1 | 77,1 | 81,8 | 86,2 | Austria |
| Rumunsko | 51,2 | 57,5 | 62,1 | 73,6 | 82,4 | 85,2 | 56,5 | 52,1 | 89,1 | 31,1 | 83,6 | 72,9 | Romania |
| Řecko | 32,2 | 67,0 | 43,0 | 71,8 | 74,4 | 86,1 | 28,0 | 50,1 | 39,9 | 60,4 | 64,3 | 75,7 | Greece |
| Slovensko | 18,5 | 16,2 | 59,9 | 70,3 | 82,1 | 87,5 | 18,0 | 21,8 | 62,8 | 78,0 | 72,8 | 83,2 | Slovakia |
| Slovinsko | 36,9 | 43,3 | 64,8 | 73,4 | 85,7 | 85,9 | 28,2 | 36,6 | 61,5 | 71,7 | 83,0 | 85,4 | Slovenia |
| Španělsko | 32,3 | 70,9 | 43,7 | 66,1 | 67,7 | 82,4 | 38,9 | 56,1 | 52,9 | 64,5 | 74,8 | 81,6 | Spain |
| Švédsko | 52,0 | 58,7 | 75,3 | 79,5 | 82,7 | 82,8 | 41,7 | 49,4 | 78,9 | 83,7 | 87,5 | 88,8 | Sweden |
| Velká Británie | 58,7 | 67,7 | 74,1 | 81,5 | 84,9 | 89,5 | 50,3 | 66,2 | 68,6 | 78,6 | 81,4 | 88,7 | United Kingdom |
| Ostatní země | | | | | | | | | | | | | Other countries |
| Island | 82,5 | 86,1 | 78,9 | 92,0 | 94,1 | 98,8 | 74,2 | 80,5 | 82,3 | 91,0 | 91,2 | 96,9 | Iceland |
| Makedonie | . | . | . | . | . | . | 15,5 | 42,6 | 46,6 | 61,9 | 69,6 | 75,7 | Macedonia (the former Yugoslav Republic of) |
| Norsko | 54,5 | 65,5 | 76,1 | 84,7 | 85,4 | 89,8 | 46,9 | 53,2 | 73,5 | 79,5 | 87,3 | 88,5 | Norway |
| Švýcarsko | 55,2 | 70,8 | 73,9 | 90,2 | 80,7 | 94,4 | 57,5 | 65,5 | 76,9 | 84,0 | 84,1 | 91,6 | Switzerland |
| Turecko | . | . | . | . | . | . | 25,3 | 66,5 | 30,0 | 70,7 | 60,3 | 81,4 | Turkey |

¹⁾ Obyvatelstvo ve věku 15–64 let.

¹⁾ Population aged 15–64 years.

²⁾ Dle klasifikace ISCED 2011:

²⁾ According to the classification of ISCED 2011:

úroveň 0 - 2: preprimární, primární a nižší sekundární vzdělání.

levels 0 - 2 are pre-primary, primary and lower secondary education;

úroveň 3 - 4: vyšší sekundární a nástavbové vzdělání.

levels 3 - 4 are upper secondary and post-secondary non-tertiary education;

úroveň 5 - 8: terciární vzdělání, bakalářské či adekvátní, magisterské či adekvátní a doktorské či adekvátní.

levels 5 - 8 are short-cycle tertiary, bachelor or equivalent, master or equivalent, and doctoral education or equivalent education.

³⁾ Časová řada je přerušena.

³⁾ The time series is disrupted.

⁴⁾ Metodické odlišnosti.

⁴⁾ Methodologies differ.

PRÁCE A MZDY

LABOUR AND EARNINGS

4 - 21. Nejvýznamnější odvětví dle koncentrace zaměstnanosti žen a mužů¹⁾ v roce 2016, mezinárodní srovnání

Representation of females and males¹⁾ in the most important CZ-NACE sections of economic activities in 2016, international comparison

Pramen: Eurostat

Source: Eurostat

K 11. srpnu 2017.

As at 11 Aug 2017.

Pokračuje.

Continues.

Procentní zastoupení žen a mužů v jednotlivých odvětvích

Percentage of females working in each economic activities section

| Území, země | Ženy zaměstnané v hlavních odvětvích Females employed in the most important CZ-NACE sections | | | | | | | | | | Territory, country |
|------------------------|---|------------------------------|--|--|---|--|--|--|-------------------------|--|------------------------|
| | Zpracovatelský průmysl Manufacturing | Stavebnictví Construction | Velkoobchod a maloobchod; opravy a údržba motorových vozidel Wholesale and retail trade; repair of motor vehicles and motorcycles | Doprava a skladování Transportation and storage | Ubytování, stravování a pohostinství Accommodation and food service activities | Odborné, vědecké a technické činnosti Professional, scientific and technical activities | Administrativní a podpůrné činnosti Administrative and support service activities | Veřejná správa a obrana; povinné sociální zabezpečení Public administration and defence; compulsory social security | Vzdělávání Education | Zdravotní a sociální péče Human health and social work activities | |
| EU 28 | 10,0 | 1,5 | 14,7 | 2,5 | 5,7 | 5,8 | 4,4 | 7,2 | 11,9 | 18,6 | EU28 |
| EU 19 | 9,4 | 1,4 | 14,6 | 2,6 | 6,0 | 5,9 | 4,9 | 7,2 | 10,9 | 19,5 | EU19 |
| Belgie | 6,6 | 1,3 | 12,3 | 2,4 | 3,4 | 4,6 | 7,0 | 8,8 | 14,9 | 25,4 | Belgium |
| Bulharsko | 20,0 | 1,1 | 20,3 | 2,9 | 6,9 | 5,0 | 2,2 | 7,2 | 9,4 | 8,7 | Bulgaria |
| Česká republika | 21,7 | 1,5 | 14,0 | 3,8 | 4,0 | 5,6 | 2,6 | 7,4 | 11,5 | 13,0 | Czech Republic |
| Dánsko | 7,1 | 1,2 | 14,3 | 2,1 | 4,7 | 5,0 | 3,8 | 5,6 | 11,3 | 30,7 | Denmark |
| Estonsko | 15,4 | 1,4 | 16,4 | 4,3 | 5,8 | 5,2 | 3,2 | 7,2 | 14,2 | 10,4 | Estonia |
| Finsko | 6,6 | 1,2 | 11,6 | 2,1 | 5,0 | 6,5 | 4,6 | 5,5 | 10,3 | 29,4 | Finland |
| Francie | 7,7 | 1,5 | 12,1 | 3,0 | 3,9 | 5,6 | 4,0 | 10,0 | 10,2 | 24,4 | France |
| Chorvatsko | 11,7 | 1,0 | 17,4 | 3,2 | 9,2 | 5,5 | 2,7 | 7,1 | 13,2 | 11,1 | Croatia |
| Irsko | 7,6 | 0,7 | 15,2 | 1,7 | 8,7 | 5,6 | 3,7 | 4,8 | 11,9 | 22,1 | Ireland |
| Itálie | 11,3 | 1,0 | 13,8 | 2,3 | 7,6 | 7,0 | 5,3 | 4,5 | 12,6 | 13,6 | Italy |
| Kypr | 4,8 | 1,7 | 18,5 | 2,7 | 9,2 | 8,4 | 3,3 | 7,3 | 11,2 | 8,4 | Cyprus |
| Litva | 13,2 | 1,5 | 19,2 | 3,7 | 3,7 | 4,6 | 4,2 | 6,6 | 15,1 | 11,3 | Lithuania |
| Lotyšsko | 10,0 | 1,6 | 17,8 | 4,7 | 4,9 | 6,1 | 2,3 | 7,4 | 14,6 | 9,8 | Latvia |
| Lucembursko | 1,8 | 0,9 | 6,3 | 1,4 | 3,0 | 7,3 | 3,8 | 7,7 | 11,3 | 14,2 | Luxembourg |
| Maďarsko | 17,7 | 1,3 | 14,8 | 3,4 | 5,4 | 4,5 | 3,3 | 11,3 | 12,6 | 12,0 | Hungary |
| Malta | 8,6 | 0,6 | 14,1 | 3,4 | 8,0 | 5,3 | 4,5 | 6,3 | 14,9 | 15,3 | Malta |
| Německo | 11,2 | 2,0 | 15,1 | 2,7 | 4,5 | 6,0 | 5,3 | 7,5 | 10,2 | 21,3 | Germany |
| Nizozemsko | 4,4 | 0,9 | 14,1 | 2,3 | 4,7 | 5,8 | 5,1 | 5,5 | 8,8 | 26,2 | Netherlands |
| Polsko | 14,8 | 1,1 | 18,0 | 2,7 | 3,6 | 4,3 | 2,6 | 7,7 | 13,3 | 10,9 | Poland |
| Portugalsko | 14,2 | 0,9 | 14,5 | 2,0 | 8,1 | 5,3 | 3,3 | 5,1 | 13,4 | 16,1 | Portugal |
| Rakousko | 8,6 | 2,2 | 17,0 | 2,5 | 7,9 | 5,7 | 4,0 | 6,7 | 10,9 | 17,4 | Austria |
| Rumunsko | 20,0 | 1,2 | 18,3 | 1,9 | 3,4 | 3,4 | 1,6 | 4,5 | 7,6 | 9,0 | Romania |
| Řecko | 6,8 | 0,6 | 18,2 | 2,0 | 10,1 | 6,3 | 2,6 | 7,7 | 12,8 | 10,1 | Greece |
| Slovensko | 18,8 | 1,4 | 14,5 | 3,8 | 5,5 | 4,6 | 2,4 | 10,4 | 12,7 | 14,2 | Slovakia |
| Slovensko | 17,0 | 1,2 | 14,5 | 2,1 | 6,7 | 5,4 | 2,9 | 7,5 | 15,1 | 12,1 | Slovenia |
| Španělsko | 7,3 | 1,2 | 17,4 | 2,1 | 10,2 | 5,5 | 5,9 | 6,3 | 9,9 | 14,3 | Spain |
| Švédsko | 5,2 | 1,4 | 10,7 | 2,4 | 3,8 | 7,5 | 4,4 | 7,9 | 17,4 | 25,1 | Sweden |
| Velká Británie | 4,9 | 2,0 | 12,9 | 2,2 | 6,3 | 6,7 | 4,8 | 7,0 | 15,7 | 21,8 | United Kingdom |
| Další země | | | | | | | | | | | Other countries |
| Island | 5,8 | 0,7 | 11,0 | 5,0 | 6,3 | 5,6 | 3,6 | 5,1 | 20,7 | 19,1 | Iceland |
| Norsko | 3,8 | 1,6 | 13,6 | 2,2 | 3,4 | 5,3 | 3,6 | 7,4 | 11,9 | 34,7 | Norway |
| Švýcarsko | 8,0 | 1,7 | 12,8 | 2,5 | 4,9 | 7,8 | 3,4 | 4,7 | 10,0 | 23,0 | Switzerland |
| Turecko | 14,5 | 1,0 | 11,2 | 1,3 | 4,3 | 4,1 | 6,0 | 3,2 | 10,3 | 9,7 | Turkey |

¹⁾ Osoby jsou ve věku 15–64 let.

¹⁾ Persons aged 15–64 years.

PRÁCE A MZDY

LABOUR AND EARNINGS

4 - 21. Nejvýznamnější odvětví dle koncentrace zaměstnanosti

žen a mužů¹⁾, 2016, mezinárodní srovnání

Representation of females and males¹⁾ in the most important CZ-NACE sections of economic activities in 2016, international comparison

Pramen: Eurostat
K 11. srpnu 2017.

Source: Eurostat
As at 11 Aug 2017.

Dokončení.

End of the table.

Procentní zastoupení žen a mužů v jednotlivých odvětvích *Percentage of females working in each economic activities section*

| Území, země | Ženy zaměstnané v hlavních odvětvích <i>Females employed in the most important CZ-NACE sections</i> | | | | | | | | | | Territory, country |
|------------------------|--|-------------------------------------|---|---|--|---|---|---|--------------------------------|---|------------------------|
| | Zpracovatelský průmysl <i>Manufacturing</i> | Stavebnictví <i>Construction</i> | Velkoobchod a maloobchod; opravy a údržba motorových vozidel <i>Wholesale and retail trade; repair of motor vehicles and motorcycles</i> | Doprava a skladování <i>Transportation and storage</i> | Ubytování, stravování a pohostinství <i>Accommodation and food service activities</i> | Odborné, vědecké a technické činnosti <i>Professional, scientific and technical activities</i> | Administrativní a podpůrné činnosti <i>Administrative and support service activities</i> | Veřejná správa a obrana; povinné sociální zabezpečení <i>Public administration and defence; compulsory social security</i> | Vzdělávání <i>Education</i> | Zdravotní a sociální péče <i>Human health and social work activities</i> | |
| EU 28 | 20,5 | 11,3 | 13,2 | 7,6 | 4,1 | 5,3 | 4,0 | 6,7 | 3,9 | 4,4 | EU28 |
| EU 19 | 21,1 | 10,8 | 13,7 | 7,3 | 4,5 | 5,4 | 4,1 | 7,2 | 3,8 | 4,7 | EU19 |
| Belgie | 17,5 | 11,7 | 13,4 | 8,4 | 3,1 | 5,7 | 4,5 | 8,4 | 5,2 | 5,8 | Belgium |
| Bulharsko | 18,6 | 13,1 | 14,7 | 10,2 | 4,1 | 2,1 | 4,4 | 6,9 | 2,0 | 1,9 | Bulgaria |
| Česká republika | 33,4 | 12,4 | 9,6 | 8,3 | 2,7 | 4,3 | 2,3 | 5,9 | 2,6 | 2,5 | Czech Republic |
| Dánsko | 15,7 | 10,3 | 16,8 | 6,9 | 3,9 | 5,5 | 3,8 | 4,9 | 6,6 | 6,6 | Denmark |
| Estonsko | 22,8 | 16,0 | 10,4 | 11,6 | 2,3 | 3,9 | 3,7 | 4,8 | 2,7 | 1,2 | Estonia |
| Finsko | 19,7 | 13,6 | 11,4 | 8,8 | 2,0 | 7,1 | 4,5 | 4,0 | 4,7 | 4,3 | Finland |
| Francie | 16,7 | 11,2 | 13,5 | 7,7 | 3,8 | 5,9 | 4,1 | 8,2 | 4,5 | 5,8 | France |
| Chorvatsko | 21,8 | 11,5 | 11,8 | 10,3 | 5,8 | 3,4 | 2,6 | 7,2 | 2,8 | 2,1 | Croatia |
| Irsko | 15,2 | 10,4 | 12,7 | 6,3 | 6,7 | 6,4 | 4,7 | 4,3 | 3,5 | 4,9 | Ireland |
| Itálie | 23,6 | 10,0 | 14,4 | 6,8 | 5,4 | 5,6 | 3,5 | 6,3 | 2,9 | 4,0 | Italy |
| Kypr | 9,5 | 14,4 | 17,8 | 6,2 | 9,1 | 5,7 | 2,0 | 9,3 | 3,7 | 2,9 | Cyprus |
| Litva | 18,1 | 13,7 | 15,0 | 11,8 | 1,4 | 3,6 | 4,1 | 5,6 | 4,0 | 1,8 | Lithuania |
| Lotyšsko | 17,2 | 12,9 | 11,9 | 13,5 | 1,9 | 2,8 | 3,5 | 7,0 | 2,8 | 1,8 | Latvia |
| Lucembursko | 4,8 | 8,9 | 8,1 | 5,5 | 2,5 | 7,5 | 2,4 | 10,5 | 4,8 | 4,1 | Luxembourg |
| Maďarsko | 26,5 | 11,6 | 10,5 | 9,4 | 3,5 | 2,6 | 3,8 | 8,8 | 3,1 | 2,0 | Hungary |
| Malta | 14,1 | 11,3 | 14,1 | 7,3 | 7,0 | 4,8 | 4,9 | 7,7 | 5,1 | 5,1 | Malta |
| Německo | 26,4 | 11,1 | 13,0 | 7,0 | 3,1 | 5,3 | 4,7 | 6,5 | 3,5 | 5,5 | Germany |
| Nizozemsko | 13,8 | 8,3 | 15,0 | 6,3 | 3,9 | 7,5 | 5,1 | 6,2 | 4,4 | 5,0 | Netherlands |
| Polsko | 26,1 | 12,7 | 11,2 | 9,1 | 1,3 | 3,1 | 2,6 | 5,8 | 2,6 | 1,9 | Poland |
| Portugalsko | 20,6 | 12,3 | 15,3 | 6,7 | 5,7 | 3,3 | 3,8 | 7,8 | 3,8 | 3,1 | Portugal |
| Rakousko | 22,2 | 13,4 | 12,0 | 7,3 | 4,6 | 5,5 | 2,8 | 6,7 | 3,7 | 4,7 | Austria |
| Rumunsko | 19,8 | 13,7 | 11,4 | 8,9 | 1,7 | 1,9 | 3,1 | 5,4 | 1,8 | 1,6 | Romania |
| Řecko | 11,7 | 6,5 | 18,1 | 7,3 | 8,8 | 4,9 | 2,3 | 9,8 | 4,5 | 3,4 | Greece |
| Slovensko | 29,8 | 16,6 | 9,3 | 8,6 | 3,1 | 2,5 | 2,6 | 7,7 | 2,6 | 1,9 | Slovakia |
| Slovinsko | 32,8 | 9,5 | 10,6 | 7,6 | 3,1 | 4,2 | 2,2 | 5,2 | 3,3 | 2,9 | Slovenia |
| Španělsko | 17,4 | 10,1 | 14,6 | 7,4 | 7,5 | 4,9 | 4,2 | 7,4 | 4,0 | 3,3 | Spain |
| Švédsko | 14,9 | 11,8 | 12,3 | 7,1 | 3,3 | 9,2 | 5,1 | 5,7 | 6,1 | 6,1 | Sweden |
| Velká Británie | 13,1 | 12,1 | 13,3 | 7,3 | 4,8 | 7,7 | 5,0 | 5,6 | 5,3 | 5,5 | United Kingdom |
| Další země | | | | | | | | | | | Other countries |
| Island | 13,4 | 10,9 | 15,1 | 8,6 | 5,7 | 7,2 | 4,3 | 3,6 | 5,0 | 4,3 | Iceland |
| Norsko | 12,0 | 14,0 | 13,7 | 7,5 | 2,7 | 6,3 | 5,0 | 6,3 | 4,9 | 7,7 | Norway |
| Švýcarsko | 16,7 | 11,3 | 11,8 | 6,0 | 3,7 | 9,0 | 4,2 | 4,5 | 5,1 | 6,4 | Switzerland |
| Turecko | 19,6 | 10,6 | 15,5 | 5,9 | 6,0 | 2,8 | 5,5 | 6,2 | 3,9 | 1,7 | Turkey |

¹⁾ Osoby jsou ve věku 15–64 let.

¹⁾ Persons aged 15–64 years.



PRÁCE A MZDY

LABOUR AND EARNINGS

4 - 22. Pracovní smlouvy uzavřené na dobu určitou¹⁾, mezinárodní srovnání
Employment contracts for definite period¹⁾, international comparison

Pramen: Eurostat
K 3. říjnu 2018.

Source: Eurostat
As at 3 Oct 2018.

procentuální podíl z celkové zaměstnanosti

percentage of total employment

| Území, země | 2000 | | 2005 | | 2010 | | 2014 | | 2016 | | Territory, country |
|------------------------|----------------------|----------------------|--------------------|--------------------|--------------------|--------------------|-------------------|-------------------|--------------------|---------------|---|
| | Ženy Females | Muži Males | Ženy Females | Muži Males | Ženy Females | Muži Males | Ženy Females | Muži Males | Ženy Females | Muži Males | |
| EU 28 | . | . | 12,7 | 10,9 | 12,8 | 10,7 | 12,8 | 11,2 | 13,2 | 11,3 | EU28 |
| Eurozóna 19 | . | . | 14,8 | 12,4 | 14,5 | 11,8 | 14,1 | 12,3 | 14,8 | 12,9 | EU19 |
| Belgie | 10,7 | 5,6 | 10,0 | 5,6 | 8,6 | 5,6 | 8,6 | 6,8 ²⁾ | 10,0 ²⁾ | 8,0 | Belgium |
| Bulharsko | 4,8 ^{2,3)} | 4,8 ^{2,3)} | 5,2 | 5,1 | 3,5 ^{b)} | 4,2 | 3,7 | 4,0 | 3,6 | 4,2 | Bulgaria |
| Česká republika | 7,7 | 4,9 | 8,2 | 5,5 | 8,6 | 5,3 | 10,4 | 6,7 | 10,2 | 6,2 | Czech Republic |
| Dánsko | 10,5 | 7,5 | 10,7 | 7,4 | 8,3 | 7,2 | 8,9 | 7,1 ²⁾ | 13,2 ²⁾ | 10,7 | Denmark |
| Estonsko | 1,4 ²⁾ | 3,9 ²⁾ | 1,8 | 3,1 | 2,5 | 4,4 | 2,8 | 3,4 | 2,7 | 2,9 | Estonia |
| Finsko | 18,0 ²⁾ | 10,7 ²⁾ | 18,3 | 10,8 | 16,8 | 10,2 | 16,2 | 10,2 | 17,1 | 10,9 | Finland |
| Francie | 15,1 ^{4,5)} | 12,8 ^{4,5)} | 13,8 ⁴⁾ | 11,3 ⁴⁾ | 14,9 ⁴⁾ | 12,0 ⁴⁾ | 15,3 | 13,2 | 16,0 | 14,0 | France |
| Chorvatsko | . | . | 9,8 ⁵⁾ | 9,5 | 11,4 | 9,3 | 17,7 | 16,8 | 18,7 | 17,8 | Croatia |
| Irsko | 10,7 | 6,4 | 10,1 | 6,6 | 9,9 | 7,3 | 8,9 | 7,4 ²⁾ | 8,7 ²⁾ | 7,0 | Ireland |
| Itálie | 9,6 | 6,0 | 11,7 | 7,4 | 11,8 | 8,1 | 12,0 | 9,9 | 13,4 | 11,1 | Italy |
| Kypr | 11,8 ⁵⁾ | 5,3 ⁵⁾ | 16,6 | 6,6 | 18,3 | 5,6 | 20,9 | 11,0 | 16,9 | 10,3 | Cyprus |
| Litva | 2,9 ⁵⁾ | 5,0 ⁵⁾ | . | 6,1 | 1,5 | 2,9 | 1,6 | 2,1 | 1,2 | 1,8 | Lithuania |
| Lotyšsko | 4,2 ⁵⁾ | 7,7 ⁵⁾ | 5,6 | 9,8 | 4,7 | 8,1 | 2,7 | 3,9 | 2,1 | 3,1 | Latvia |
| Lucembursko | 4,0 ⁵⁾ | 2,6 ⁵⁾ | 5,4 | 4,5 | 7,7 | 5,6 ²⁾ | 9,2 ²⁾ | 9,1 | 8,5 | 7,8 | Luxembourg |
| Maďarsko | 5,7 | 6,2 | 5,8 | 6,3 | 8,4 | 8,6 | 10,2 | 10,1 | 8,7 | 7,3 | Hungary |
| Malta | 5,2 ⁵⁾ | 2,8 ²⁾ | 5,5 ²⁾ | 3,0 | 6,6 | 3,4 | 8,1 | 5,3 ²⁾ | 6,2 ²⁾ | 4,2 | Malta |
| Německo | 12,2 ⁵⁾ | 11,2 ²⁾ | 12,8 ²⁾ | 12,4 ²⁾ | 13,6 ²⁾ | 12,4 | 12,2 | 11,5 | 12,0 | 11,5 | Germany |
| Nizozemsko | 14,9 | 9,6 | 15,2 | 12,1 ²⁾ | 17,5 ²⁾ | 13,9 | 18,4 | 15,2 | 19,9 | 16,5 | Netherlands |
| Polsko | 3,6 ²⁾ | 4,5 ²⁾ | 19,2 | 19,3 ²⁾ | 21,8 ²⁾ | 20,6 | 23,1 | 21,4 | 22,5 | 19,7 | Poland |
| Portugalsko | 16,9 | 13,7 | 16,3 | 14,4 | 19,7 | 17,5 | 19,1 | 18,3 | 19,4 | 18,5 | Portugal |
| Rakousko | 7,2 ⁵⁾ | 6,4 ⁵⁾ | 7,9 | 7,9 | 8,0 | 8,3 | 8,2 | 7,8 | 8,4 | 8,0 | Austria |
| Rumunsko | 1,7 | 1,7 | 1,3 | 1,9 ²⁾ | 0,6 ²⁾ | 0,8 | 0,8 | 1,2 | 0,7 | 1,1 | Romania |
| Řecko | 10,0 | 6,8 | 10,0 | 6,4 | 10,2 | 6,9 | 9,0 | 7,0 | 9,6 | 6,3 | Greece |
| Slovensko | 4,3 | 4,4 | 4,4 | 4,1 | 5,2 | 4,3 | 10,1 | 8,0 | 8,8 | 7,3 | Slovakia |
| Slovinsko | 13,1 | 10,4 | 17,1 | 13,0 | 16,8 | 12,5 | 16,4 | 14,0 | 16,8 | 13,8 | Slovenia |
| Španělsko | 28,6 | 24,2 ²⁾ | 30,6 ²⁾ | 25,4 | 23,0 | 18,9 | 22,1 | 19,9 | 24,3 | 20,9 | Spain |
| Švédsko | 15,5 ⁵⁾ | 10,2 ²⁾ | 16,7 ²⁾ | 11,7 | 16,8 | 12,2 | 17,2 | 13,1 | 16,8 | 12,8 | Sweden |
| Velká Británie | 7,1 | 5,0 | 5,7 | 4,2 | 5,8 | 4,6 | 5,9 | 4,6 | 5,5 | 4,2 | United Kingdom |
| Ostatní země | | | | | | | | | | | Other countries |
| Island | . | . | 6,9 | 4,6 | 11,7 | 10,1 | 13,1 | 9,9 | 10,9 | 8,1 | Iceland |
| Makedonie | . | . | ⁶⁾ | . | 10,1 | 13,0 | 8,7 | 9,9 | 10,0 | 11,3 | Macedonia (the Former Yugoslav Republic of) |
| Norsko | . | . | 11,1 | 6,8 | 9,5 | 6,2 | 9,0 | 6,1 | 9,3 | 6,8 | Norway |
| Švýcarsko | . | . | . | . | 11,5 ^{b)} | 10,9 | 11,9 | 11,7 | 11,7 | 11,4 | Switzerland |
| Turecko | . | . | ⁶⁾ | . | 6,4 | 7,4 | 7,1 | 9,8 | 7,7 | 9,7 | Turkey |

¹⁾ Osoby ve věku 15–64 let.

²⁾ Zlom v časové řadě.

³⁾ Rok 2001.

⁴⁾ Francie, jen evropská území.

⁵⁾ Odhad.

⁶⁾ Rok 2006.

¹⁾ Persons aged 15–64 years.

²⁾ The time series is disrupted.

³⁾ Data for 2001.

⁴⁾ Metropolitan France.

⁵⁾ Estimated.

⁶⁾ Data for 2006.

PRÁCE A MZDY

LABOUR AND EARNINGS

4 - 23. Osoby ve věku 15–64 let pracující v noci jako procento celkové zaměstnanosti, mezinárodní srovnání
Persons aged 15–64 years working nighttimes as percentage of total employment, international comparison

Pramen: Výběrové šetření pracovních sil, Eurostat
K 26. říjnu 2018.

Source: Labour Force Survey, Eurostat
As at 26 Oct 2018.

| Území, země | procenta | | | | | | | | | | | | | | | | | | Territory, country |
|-----------------|--------------------|--------------------|-------------------|--------------------|-------------------|--------------------|--------------------|--------------------|-------------------|--------------------|-------------------|--------------------|--------------------|--------------------|-------------------|--------------------|-------------------|-------------------|-----------------------|
| | 2005 ¹⁾ | | | | | | 2010 | | | | | | 2017 | | | | | | |
| | Nikdy / Never | | Někdy / Sometimes | | Obvykle / Usually | | Nikdy / Never | | Někdy / Sometimes | | Obvykle / Usually | | Nikdy / Never | | Někdy / Sometimes | | Obvykle / Usually | | |
| ženy Females | muži Males | ženy Females | muži Males | ženy Females | muži Males | ženy Females | muži Males | ženy Females | muži Males | ženy Females | muži Males | ženy Females | muži Males | ženy Females | muži Males | ženy Females | muži Males | | |
| EU 19 | ²⁾ 90,4 | ²⁾ 80,5 | ²⁾ 4,5 | ²⁾ 9,5 | ²⁾ 5,1 | ²⁾ 10,0 | 90,4 | 81,9 | 4,2 | 8,7 | 5,3 | 9,4 | 91,6 | 84,6 | 4,4 | 8,2 | 4,0 | 7,2 | EU19 |
| Belgie | 91,7 | 82,5 | 5,5 | 11,4 | 2,8 | 6,0 | 91,9 | 83,5 | 5,3 | 10,9 | 2,8 | 5,6 | ¹⁾ 92,6 | ¹⁾ 84,3 | ¹⁾ 5,5 | ¹⁾ 11,2 | ¹⁾ 1,9 | ¹⁾ 4,4 | Belgium |
| Bulharsko | . | . | . | . | . | . | ¹⁾ 91,7 | ¹⁾ 83,7 | ¹⁾ 5,7 | ¹⁾ 10,4 | ¹⁾ 2,7 | ¹⁾ 6,0 | 90,0 | 82,9 | 6,5 | 11,3 | 3,5 | 5,8 | Bulgaria |
| Česká republika | 83,4 | 74,5 | 11,5 | 18,4 | 5,1 | 7,1 | 86,9 | 81,5 | 9,2 | 13,3 | 4,0 | 5,2 | 86,6 | 81,2 | 9,1 | 12,9 | 4,3 | 5,9 | Czech Republic |
| Dánsko | 90,4 | 83,2 | 3,6 | 8,0 | 6,0 | 8,8 | 92,1 | 85,6 | 5,1 | 8,9 | 2,9 | 5,5 | ¹⁾ 91,5 | ¹⁾ 85,6 | ¹⁾ 5,3 | ¹⁾ 8,8 | ¹⁾ 3,2 | ¹⁾ 5,6 | Denmark |
| Estonsko | 88,9 | 86,1 | 5,4 | 5,8 | 5,7 | 8,2 | 89,3 | 84,1 | 5,3 | 7,5 | 5,4 | 8,4 | 89,3 | 84,4 | 5,4 | 7,8 | 5,2 | 7,8 | Estonia |
| Finsko | 86,8 | 80,7 | 5,2 | 9,1 | 8,1 | 10,2 | 87,8 | 82,7 | 5,3 | 8,6 | 6,9 | 8,7 | 88,9 | 82,1 | 4,8 | 8,9 | 6,3 | 9,0 | Finland |
| Francie | 91,2 | 77,2 | 4,7 | 13,2 | 4,2 | 9,6 | 90,7 | 77,8 | 4,8 | 12,7 | 4,5 | 9,6 | 93,8 | 86,2 | 4,0 | 9,7 | 2,3 | 4,1 | France |
| Chorvatsko | 89,0 | 76,5 | 9,7 | 20,9 | 1,2 | 2,6 | 89,8 | 78,3 | 9,6 | 19,6 | ²⁾ 0,7 | 2,1 | 89,4 | 75,9 | 9,3 | 20,9 | ²⁾ 1,3 | 3,2 | Croatia |
| Irsko | ²⁾ 86,1 | ²⁾ 77,4 | ²⁾ 8,3 | ²⁾ 14,9 | ²⁾ 5,6 | ²⁾ 7,7 | 85,5 | 74,8 | 8,1 | 15,1 | 6,4 | 10,2 | ¹⁾ 89,5 | ¹⁾ 82,5 | ¹⁾ 6,9 | ¹⁾ 11,6 | ¹⁾ 3,6 | ¹⁾ 5,9 | Ireland |
| Itálie | 93,0 | 86,0 | 1,9 | 3,6 | 5,1 | 10,4 | 92,8 | 87,2 | 2,1 | 3,7 | 5,1 | 9,1 | 91,9 | 85,9 | 2,1 | 3,7 | 6,1 | 10,4 | Italy |
| Kypr | 95,2 | 89,6 | 4,6 | 8,9 | . | 1,5 | 94,0 | 88,4 | 4,5 | 9,1 | 1,5 | 2,5 | 93,8 | 85,0 | 4,2 | 9,7 | 2,0 | 5,3 | Cyprus |
| Litva | 90,2 | 85,4 | 7,3 | 11,0 | ²⁾ 2,5 | 3,6 | 91,8 | 85,7 | 4,9 | 8,7 | 3,3 | 5,6 | 93,7 | 90,5 | 3,9 | 6,2 | 2,4 | 3,3 | Lithuania |
| Lotyšsko | 88,5 | 82,4 | 6,5 | 11,1 | 5,0 | 6,4 | 91,6 | 82,9 | 5,4 | 11,2 | 3,0 | 5,9 | 92,9 | 85,8 | 5,5 | 10,2 | 1,6 | 4,0 | Latvia |
| Lucembursko | 94,1 | 87,3 | 1,7 | 5,3 | 4,1 | 7,4 | 92,8 | 83,5 | 4,1 | 10,0 | 3,1 | 6,4 | 90,3 | 82,5 | 5,3 | 11,4 | 4,4 | 6,1 | Luxembourg |
| Maďarsko | 90,6 | 81,8 | 5,7 | 10,9 | 3,7 | 7,3 | 88,2 | 79,2 | 7,4 | 12,9 | 4,4 | 7,9 | 89,0 | 80,2 | 6,6 | 12,2 | 4,3 | 7,7 | Hungary |
| Malta | 87,7 | 76,9 | 5,6 | 10,7 | 6,8 | 12,4 | 89,0 | 79,3 | 4,6 | 9,0 | 6,4 | 11,7 | 87,1 | 78,4 | 6,6 | 11,3 | 6,4 | 10,3 | Malta |
| Německo | 90,6 | 80,3 | 3,8 | 8,6 | 5,6 | 11,1 | ¹⁾ 90,7 | ¹⁾ 80,4 | ¹⁾ 3,3 | ¹⁾ 8,1 | ¹⁾ 6,0 | ¹⁾ 11,5 | 92,7 | 85,8 | 3,9 | 7,5 | 3,4 | 6,7 | Germany |
| Nizozemsko | . | . | . | . | . | . | 89,6 | 80,3 | ¹⁾ 4,1 | ¹⁾ 8,7 | ¹⁾ 6,4 | ¹⁾ 11,0 | 88,4 | 80,5 | 5,2 | 8,9 | 6,4 | 10,6 | Netherlands |
| Polsko | 86,3 | 71,4 | 10,3 | 21,2 | 3,4 | 7,4 | ¹⁾ 88,0 | ¹⁾ 77,0 | ¹⁾ 9,9 | ¹⁾ 19,0 | ¹⁾ 2,1 | ¹⁾ 4,0 | 87,7 | 78,3 | 10,8 | 18,9 | 1,5 | 2,8 | Poland |
| Portugalsko | 85,9 | 75,9 | 8,1 | 13,8 | 6,0 | 10,3 | 87,3 | 79,5 | 7,0 | 11,6 | 5,8 | 8,9 | 93,1 | 85,1 | 5,6 | 10,5 | 1,2 | 4,3 | Portugal |
| Rakousko | 85,5 | 73,9 | 9,2 | 16,2 | 5,3 | 9,9 | 86,9 | 77,0 | 8,7 | 15,1 | 4,4 | 8,0 | 86,9 | 77,5 | 9,1 | 15,2 | 4,0 | 7,4 | Austria |
| Rumunsko | 91,0 | 84,7 | 4,5 | 7,4 | 4,5 | 7,8 | ¹⁾ 90,3 | ¹⁾ 85,2 | ¹⁾ 5,1 | ¹⁾ 8,3 | ¹⁾ 4,6 | ¹⁾ 6,5 | 90,1 | 85,3 | 5,8 | 8,7 | 4,0 | 6,0 | Romania |
| Recko | 89,2 | 81,3 | 7,8 | 13,5 | 3,0 | 5,2 | 89,6 | 82,6 | 6,1 | 11,0 | 4,2 | 6,4 | 87,5 | 78,3 | 8,3 | 13,5 | 4,2 | 8,2 | Greece |
| Slovensko | 82,6 | 73,4 | 5,1 | 7,8 | 12,3 | 18,8 | 84,5 | 77,5 | 3,4 | 5,7 | 12,0 | 16,8 | 82,1 | 74,9 | 5,5 | 7,3 | 12,3 | 17,8 | Slovakia |
| Slovinsko | 87,3 | 73,9 | 7,6 | 15,4 | 5,2 | 10,7 | 85,3 | 73,5 | 8,8 | 16,1 | 5,8 | 10,4 | 86,0 | 75,1 | 8,2 | 14,4 | 5,9 | 10,5 | Slovenia |
| Španělsko | . | . | . | . | . | . | 90,5 | 86,3 | 4,4 | 7,1 | 5,0 | 6,6 | 90,7 | 84,6 | 5,0 | 8,5 | 4,3 | 6,8 | Spain |
| Švédsko | 90,1 | 85,3 | 5,3 | 8,6 | 4,6 | 6,0 | 89,2 | 85,3 | 6,0 | 8,9 | 4,8 | 5,8 | 89,9 | 85,7 | 5,9 | 8,8 | 4,2 | 5,5 | Sweden |
| Velká Británie | 85,6 | ²⁾ 73,0 | 6,0 | ²⁾ 12,5 | 8,3 | ²⁾ 14,5 | 86,8 | 76,8 | 4,7 | 9,8 | 8,5 | 13,4 | 87,2 | 79,7 | 8,1 | 13,1 | 4,7 | 7,2 | United Kingdom |
| Ostatní země | | | | | | | | | | | | | | | | | | | Other countries |
| Island | 88,0 | 73,3 | 7,3 | 18,4 | 4,7 | 8,4 | 87,8 | 73,9 | 7,7 | 17,0 | 4,5 | 9,1 | 85,5 | 73,7 | 10,5 | 19,1 | 4,1 | 7,2 | Iceland |
| Norsko | . | . | . | . | . | . | 87,3 | 81,6 | 8,8 | 13,8 | 3,9 | 4,7 | 87,8 | 83,2 | 8,5 | 12,4 | 3,7 | 4,4 | Norway |
| Švýcarsko | 90,6 | 83,7 | 4,8 | 11,0 | 4,6 | 5,3 | ¹⁾ 90,6 | ¹⁾ 84,1 | ¹⁾ 4,9 | ¹⁾ 10,0 | ¹⁾ 4,4 | ¹⁾ 5,9 | 91,1 | 84,0 | 5,2 | 10,9 | 3,7 | 5,1 | Switzerland |

¹⁾ Časová řada je přerušena.

²⁾ Nízká spolehlivost dat.

¹⁾ The time series is disrupted.

²⁾ Low reliability data.



4 - 24. Míry zaměstnanosti v závislosti na počtu dětí¹⁾, mezinárodní srovnání
Employment rates by number of children¹⁾, international comparison

Pramen: Eurostat
K 10. říjnu 2018.

Source: Eurostat
As at 23 Aug 2017.

procenta

percentage

| Území, země | Ženy 20–49 let Females aged 20–49 years | | | | | | Muži 20–49 let Males aged 20–49 years | | | | | | Territory, country |
|------------------------|--|--------------------|----------------------|----------------------|------------------------------|--------------------|--|--------------------|----------------------|--------------------|------------------------------|-------------|---|
| | 1 dítě 1 child | | 2 děti 2 children | | 3 děti a více 3+ children | | 1 dítě 1 child | | 2 děti 2 children | | 3 děti a více 3+ children | | |
| | 2010 | 2016 | 2010 | 2016 | 2010 | 2016 | 2010 | 2016 | 2010 | 2016 | 2010 | 2016 | |
| | | | | | | | | | | | | | |
| EU 28 | 64,5 | 68,0 | 60,5 | 65,8 | 45,5 | 48,8 | 89,3 | 91,9 | 89,7 | 91,6 | 83,4 | 85,0 | EU28 |
| EU 19 | 65,5 | 67,6 | 60,4 | 65,2 | 45,4 | 48,5 | 88,9 | 90,6 | 89,2 | 90,5 | 84,1 | 83,4 | EU19 |
| Belgie | 74,6 ²⁾ | 73,9 | 74,5 ²⁾ | 72,6 | 53,0 ²⁾ | 50,0 | 89,4 ²⁾ | 89,9 | 91,3 ²⁾ | 92,0 | 84,3 ²⁾ | 84,4 | Belgium |
| Bulharsko | 52,5 ²⁾ | 60,0 | 53,9 ²⁾ | 59,5 ^{2,3)} | 23,2 ³⁾ | 34,1 ²⁾ | 85,8 | 89,0 ²⁾ | 80,2 ^{2,3)} | 84,9 | 54,7 | 65,3 | Bulgaria |
| Česká republika | 32,1 | 38,2 | 39,7 | 49,5 | 33,8 | 40,7 | 95,9 | 97,7 | 94,5 | 98,3 | 88,3 | 92,7 | Czech Republic |
| Dánsko | 80,6 | 70,4 | 83,5 | 80,2 | 87,1 | 78,5 | 92,6 | 92,1 | 91,1 | 94,0 | 89,4 | 90,6 | Denmark |
| Estonsko | 52,1 | 56,0 | 50,7 | 58,5 | 51,3 | 52,7 | 80,4 | 94,5 | 84,6 | 93,0 | 81,4 | 92,5 | Estonia |
| Finsko | 61,0 | 61,0 | 66,0 | 71,6 | 55,4 | 56,4 | 91,5 | 87,4 | 92,8 | 93,4 | 92,0 | 91,1 | Finland |
| Francie | 72,4 | 70,5 | 69,1 | 69,2 | 48,2 | 47,7 | 90,0 | 90,0 | 91,0 | 89,6 | 86,8 | 82,4 | France |
| Chorvatsko | 74,2 | 71,4 | 69,3 | 75,5 | 55,9 | 59,0 | 86,0 | 84,6 | 90,9 | 90,7 | 73,3 | 84,0 | Croatia |
| Irsko | 66,9 ²⁾ | 73,5 | 56,6 ²⁾ | 69,2 | 43,1 ²⁾ | 56,3 | 79,7 ²⁾ | 91,5 | 79,6 ²⁾ | 89,8 | 74,8 ²⁾ | 86,1 | Ireland |
| Itálie | 58,4 | 57,9 | 51,5 | 53,1 | 34,5 | 39,3 | 90,8 | 89,0 | 90,8 | 88,8 | 84,8 | 82,2 | Italy |
| Kypr | 73,3 | 71,2 | 74,7 | 66,4 | 69,4 | 70,6 | 92,8 | 92,0 | 92,4 | 90,1 | 90,6 | 84,0 | Cyprus |
| Litva | 74,6 | 79,6 | 70,1 | 76,9 | 60,3 | 58,7 | 81,8 | 93,4 | 76,7 | 90,2 | 69,2 | 86,8 | Lithuania |
| Lotyšsko | 62,9 | 67,6 | 65,1 | 74,7 | 52,3 | 61,9 | 75,2 | 89,5 | 80,8 | 94,3 | 73,9 | 94,2 | Latvia |
| Lucembursko | 77,8 | 80,8 | 71,2 | 83,3 | 54,5 | 62,6 | 96,7 | 89,7 | 94,9 | 92,9 | 94,2 | 89,2 | Luxembourg |
| Maďarsko | 36,5 | 43,1 | 36,8 | 45,3 | 19,2 | 33,1 | 86,9 | 94,3 | 83,7 | 92,1 | 70,5 | 87,5 | Hungary |
| Malta | 51,9 | 67,1 | 42,8 | 66,2 | 25,7 | 39,6 | 92,7 | 93,8 | 94,5 | 97,6 | 81,3 | 98,7 | Malta |
| Německo | 62,2 ²⁾ | 69,0 | 53,2 ²⁾ | 64,3 ²⁾ | 38,8 | 43,9 ²⁾ | 91,8 | 92,8 | 92,1 ²⁾ | 93,0 ²⁾ | 84,9 | 83,4 | Germany |
| Nizozemsko | 80,7 ²⁾ | 79,2 ²⁾ | 80,6 | 77,7 ²⁾ | 66,1 | 66,5 ²⁾ | 93,8 | 94,2 ²⁾ | 94,3 | 95,1 ²⁾ | 93,8 | 91,8 | Netherlands |
| Polsko | 64,1 ²⁾ | 67,9 ²⁾ | 60,3 ²⁾ | 65,1 ²⁾ | 54,3 | 51,1 ²⁾ | 90,3 | 94,0 ²⁾ | 91,1 | 94,5 ²⁾ | 86,7 | 90,0 | Poland |
| Portugalsko | 74,8 | 83,8 | 71,2 | 81,4 | 57,0 | 69,3 | 89,7 | 94,5 | 90,4 | 91,9 | 83,0 | 88,6 | Portugal |
| Rakousko | 72,9 | 76,2 | 63,9 | 71,8 | 50,0 | 56,4 | 91,6 | 93,7 | 93,6 | 94,2 | 87,4 | 84,7 | Austria |
| Rumunsko | 66,2 ²⁾ | 70,0 ²⁾ | 62,0 | 63,8 ²⁾ | 46,0 | 46,9 ²⁾ | 88,3 | 93,2 ²⁾ | 88,2 | 87,9 ²⁾ | 82,2 | 81,7 | Romania |
| Řecko | 56,5 | 54,6 | 56,7 | 56,5 | 44,5 | 43,0 | 92,5 | 87,2 | 93,2 | 89,9 | 89,6 | 84,4 | Greece |
| Slovensko | 38,9 | 40,5 | 38,4 | 44,2 | 24,9 | 40,6 | 89,5 | 95,3 | 87,7 | 92,6 | 71,4 | 82,2 | Slovakia |
| Slovinsko | 82,1 | 78,9 | 83,1 | 84,2 | 78,3 | 76,2 | 95,6 | 93,1 | 93,7 | 97,6 | 90,2 | 93,0 | Slovenia |
| Španělsko | 63,9 | 67,7 | 56,4 | 65,2 | 41,7 | 48,8 | 81,4 | 87,6 | 79,9 | 86,9 | 73,4 | 77,1 | Spain |
| Švédsko | 69,3 | 78,6 | 80,4 | 85,8 | 74,9 | 75,6 | 90,0 | 93,1 | 95,0 | 95,9 | 87,4 | 89,6 | Sweden |
| Velká Británie | 67,4 | 77,3 | 61,6 | 69,2 | 40,4 | 46,4 | 90,7 | 95,3 | 90,8 | 93,4 | 81,5 | 88,1 | United Kingdom |
| Ostatní země | | | | | | | | | | | | | Other countries |
| Makedonie | 43,8 | 49,9 | 39,7 | 49,4 | 18,0 | 26,2 | 70,6 | 74,6 | 67,6 | 72,7 | 64,6 | 67,8 | Macedonia (the former Yugoslav Republic of) |
| Turecko | 26,9 | 36,1 | 21,7 | 26,6 | 21,3 | 24,6 | 90,1 | 91,5 | 89,6 | 89,9 | 81,9 | 83,4 | Turkey |

¹⁾ Věk nejmladšího dítěte do 6 let.

²⁾ Časová řada je přerušena.

³⁾ Nízká spolehlivost dat.

¹⁾ Youngest child younger than 6 years of age.

²⁾ The time series is disrupted.

³⁾ Low reliability data.

4 - 25. Podíl zaměstnaných na částečný úvazek v roce 2017¹⁾, mezinárodní srovnání
Percentages of employees having a part-time job in 2017¹⁾, international comparison

Pramen: Eurostat
K 18. říjnu 2018.

Source: Eurostat
As at 18 Oct 2018.

procenta

percentage

| Území, země | Podíl zaměstnaných na částečný úvazek ²⁾ | | Podíl zaměstnaných na částečný úvazek nedobrovolně ³⁾ | | Podíl zaměstnaných na částečný úvazek s terciárním vzděláním ⁴⁾ | | Territory, country |
|------------------------|---|----------------------|--|----------------------|---|----------------------|--|
| | <i>Share of the part-time employed²⁾</i> | | <i>Share of the Involuntarily part-time employed³⁾</i> | | <i>Share of the part-time employed with tertiary education⁴⁾</i> | | |
| | ženy <i>Females</i> | muži <i>Males</i> | ženy <i>Females</i> | muži <i>Males</i> | ženy <i>Females</i> | muži <i>Males</i> | |
| EU 28 | 31,7 | 8,8 | 23,2 | 36,2 | 24,5 | 7,5 | EU 28 |
| Eurozóna 19 | 35,7 | 9,4 | 26,3 | 39,1 | 26,6 | 7,9 | EU19 |
| Belgie | 41,2 | 10,2 | 6,4 | 12,8 | 32,6 | 8,7 | Belgium |
| Bulharsko | 2,4 | 2,0 | 47,2 | 72,0 ⁶⁾ | 0,8 ⁶⁾ | 0,9 | Bulgaria |
| Česká republika | 10,9 | 2,4 | 9,9 ⁶⁾ | 6,6 | 12,4 | 3,5 | Czech Republic |
| Dánsko ⁶⁾ | 35,3 | 16,2 | 14,3 | 12,8 | 25,8 | 10,2 | Denmark ⁶⁾ |
| Estonsko | 13,3 | 6,0 | 7,2 ⁶⁾ | 8,2 | 12,2 | 6,7 | Estonia |
| Finsko | 20,5 | 9,9 | 32,2 | 30,7 | 12,9 | 6,2 | Finland |
| Francie | 29,6 | 7,7 | 41,0 ⁶⁾ | 51,1 | 22,4 | 6,4 | France |
| Chorvatsko | 6,0 | 3,8 | 28,8 | 45,8 | 4,6 ⁶⁾ | 2,7 | Croatia |
| Irsko | 31,2 | 11,1 | 17,6 | 38,5 | 20,8 | 5,6 | Ireland |
| Itálie | 32,5 | 8,3 | 56,9 | 78,8 | 23,0 | 7,3 | Italy |
| Kypr | 15,6 | 9,1 | 62,8 | 75,5 | 12,8 | 6,6 | Cyprus |
| Litva | 9,4 | 5,7 | 30,7 | 30,5 | 7,0 | 4,5 | Lithuania |
| Lotyšsko | 10,6 | 4,8 | 38,4 | 26,1 | 9,1 | 3,9 | Latvia |
| Lucembursko | 35,3 | 6,1 | 14,3 ⁶⁾ | 8,3 | 26,1 | 4,6 | Luxembourg |
| Maďarsko | 6,3 | 2,7 | 24,2 | 31,9 | 4,3 | 1,6 | Hungary |
| Malta | 24,6 | 6,3 | 7,4 | 20,9 | 16,2 | 5,6 | Malta |
| Německo | 46,4 | 9,7 | 9,8 | 17,8 | 37,9 | 7,7 | Germany |
| Nizozemsko | 75,8 | 27,0 ⁶⁾ | 6,5 ⁶⁾ | 12,7 | 64,9 | 21,9 | Netherlands |
| Polsko | 10,0 | 3,7 | 21,0 | 20,4 | 6,8 | 3,1 | Poland |
| Portugalsko | 11,7 | 6,1 | 49,2 | 44,3 | 7,1 | 5,1 | Portugal |
| Rakousko | 47,2 | 10,6 | 10,8 | 18,7 | 42,6 | 12,0 | Austria |
| Rumunsko | 6,9 | 6,7 | 42,5 | 66,2 | . | . | Romania |
| Řecko | 14,1 | 6,6 | 66,9 | 75,3 | 9,4 | 4,3 | Greece |
| Slovensko | 8,0 | 4,0 | 28,3 | 37,0 | 4,0 | 2,0 | Slovakia |
| Slovinsko | 14,5 | 6,7 | 11,8 ⁶⁾ | 8,3 | 9,9 | 4,5 | Slovenia |
| Španělsko | 24,1 | 7,2 | 58,2 | 68,5 | 17,6 | 6,3 | Spain |
| Švédsko | 34,4 | 13,1 | 25,5 | 30,8 | 26,4 | 12,0 | Sweden |
| Velká Británie | 40,3 | 11,1 | 11,0 | 26,7 | 33,5 | 9,1 | United Kingdom |
| Další země | | | | | | | Other countries |
| Island | 35,7 | 11,8 | 14,3 | 10,1 | 23,9 | 7,3 | Iceland |
| Makedonie | 4,3 | 4,0 | 32,3 | 48,6 | 2,6 | 2,0 | Macedonia (the former Yugoslav Republic of) |
| Norsko | 36,7 | 15,1 ⁶⁾ | 18,3 | . | 25,4 | 10,9 | Norway |
| Švýcarsko | 60,6 | 16,4 | 8,2 | 10,4 | 60,5 | 18,1 | Switzerland |
| Turecko | 18,7 | 6,0 | 7,1 | 20,3 | 6,9 | 3,2 | Turkey |

¹⁾ Osoby jsou ve věku 15–64 let.

²⁾ Jde o podíl na celkové zaměstnanosti mužů a žen.

³⁾ Jde o podíl na všech částečných úvazcích zaměstnaných mužů a žen.

⁴⁾ Jde o podíl na celkové zaměstnanosti mužů a žen s terciárním vzděláním.

⁵⁾ Nizká spolehlivost dat.

⁶⁾ Časová řada je přerušena.

¹⁾ Persons aged 15–64 years.

²⁾ As percentage of total employment of females and males.

³⁾ As percentage of all part-time jobs of females and males.

⁴⁾ As percentage of total employment of females and males with tertiary education.

⁵⁾ Low reliability data.

⁶⁾ The time series is disrupted.



4 - 26. Uchazeči o zaměstnání v evidenci úřadu práce k 31. 12.

Job applicants kept in the labour office register as at 31 December

Pramen: Ministerstvo práce a sociálních věcí

Source: Ministry of Labour and Social Affairs

| Rok Year | Podíl nezaměstnaných osob (%) ¹⁾ Percentage of unemployed persons ¹⁾ | | Neumístění uchazeči o zaměstnání Job applicants kept in the labour office register | | | | | |
|--------------------|---|---------------|---|---------------|---|---------------|---------|---------|
| | | | ženy Women | muži Men | z toho | | | |
| | absolventi škol ²⁾ Graduates ²⁾ | | | | s nárokem na podporu v nezaměstnanosti Entitled to unemployment benefits | | | |
| | ženy Females | muži Males | ženy Females | muži Males | ženy Females | muži Males | | |
| 1995 | . | . | 88 113 | 64 928 | . | . | 39 814 | 27 809 |
| 1997 | . | . | 151 772 | 117 130 | . | . | 81 032 | 57 075 |
| 1998 | . | . | 205 401 | 181 517 | 34 065 | 34 101 | 98 684 | 91 712 |
| 1999 | . | . | 248 120 | 239 503 | 33 550 | 37 201 | 103 254 | 103 582 |
| 2000 | . | . | 229 804 | 227 565 | 25 100 | 32 838 | 80 529 | 83 610 |
| 2001 | . | . | 231 870 | 230 053 | 24 955 | 32 438 | 83 645 | 85 401 |
| 2002 | . | . | 257 438 | 256 997 | 26 308 | 33 587 | 95 745 | 96 870 |
| 2003 | . | . | 272 498 | 269 922 | 24 621 | 29 596 | 94 661 | 94 815 |
| 2004 ¹⁾ | . | . | 276 254 | 265 421 | 22 732 | 24 528 | 72 951 | 70 285 |
| 2005 | 6,83 | 6,36 | 265 631 | 244 785 | 19 605 | 18 940 | 70 952 | 70 801 |
| 2006 | 6,10 | 5,41 | 238 713 | 209 832 | 16 794 | 15 161 | 66 167 | 63 715 |
| 2007 | 4,82 | 4,15 | 191 150 | 163 728 | 12 023 | 10 657 | 57 404 | 55 271 |
| 2008 | 4,72 | 4,30 | 183 639 | 168 611 | 12 748 | 11 886 | 69 121 | 69 385 |
| 2009 | 6,86 | 7,37 | 258 112 | 281 024 | 16 790 | 18 822 | 85 047 | 104 450 |
| 2010 | 7,12 | 7,68 | 268 200 | 293 351 | 17 390 | 17 967 | 77 603 | 101 359 |
| 2011 | 6,73 | 6,81 | 250 301 | 258 150 | 16 858 | 16 650 | 60 509 | 69 442 |
| 2012 | 7,29 | 7,44 | 266 593 | 278 718 | 18 331 | 17 789 | 51 700 | 56 237 |
| 2013 | 8,02 | 8,33 | 289 501 | 307 332 | 20 161 | 19 385 | 59 175 | 60 855 |
| 2014 | 7,49 | 7,44 | 268 942 | 272 972 | 14 119 | 13 385 | 56 248 | 59 499 |
| 2015 | 6,35 | 6,12 | 227 949 | 225 169 | 11 317 | 10 706 | 53 101 | 55 186 |
| 2016 | 5,28 | 5,09 | 191 996 | 189 377 | 8 842 | 8 134 | 50 069 | 52 881 |
| 2017 | 3,83 | 3,71 | 140 880 | 139 740 | 5 725 | 5 715 | 41 921 | 43 726 |

¹⁾ Viz metodické poznámky.

¹⁾ See the methodological notes.

²⁾ Absolventi škol zahrnují mladistvé po skončení ZŠ.

²⁾ Graduates include adolescents that finished primary education.

Graf 4-2 Neumístění uchazeči o zaměstnání k 31. 12.

Job applicants kept in the labour office register as at 31 December

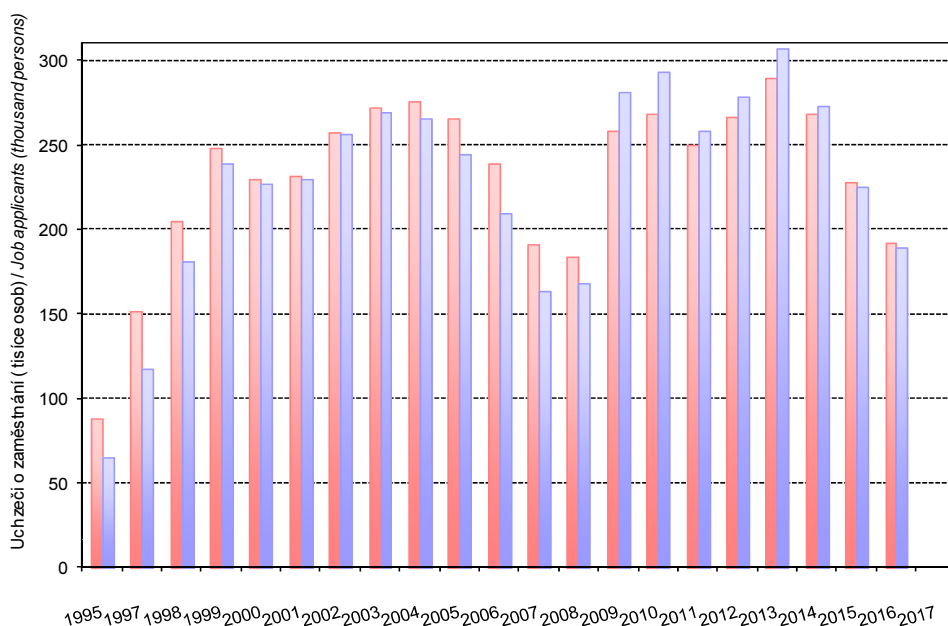

4 - 27. Pracující důchodci¹⁾ podle sektorů hospodářství
Working pensioners¹⁾ by sector of economy

Pramen: Výběrové šetření pracovních sil, ČSÚ

Source: Labour Force Sample Survey, CZSO

v tis. osob

thousand persons

| | Pracující důchodci | | | | Working pensioners | | | |
|---|--------------------|-------|-------|-------|--------------------|-------|-------|-------|
| | 2010 ²⁾ | 2011 | 2012 | 2013 | 2014 | 2015 | 2016 | 2017 |
| Celkem / Total | | | | | | | | |
| ženy / Females | 120,8 | 126,1 | 128,2 | 132,8 | 128,5 | 137,1 | 146,8 | 164,5 |
| muži / Males | 119,5 | 113,6 | 119,8 | 122,5 | 118,4 | 128,8 | 138,8 | 148,1 |
| V sektorech hospodářství In economic sectors | | | | | | | | |
| Zemědělství / Agriculture | | | | | | | | |
| ženy / Females | 4,0 | 3,3 | 3,6 | 3,9 | 2,8 | 3,1 | 3,0 | 4,3 |
| muži / Males | 7,8 | 7,4 | 7,5 | 8,2 | 6,1 | 7,0 | 9,5 | 8,2 |
| Průmysl / Industry | | | | | | | | |
| ženy / Females | 20,5 | 21,9 | 20,9 | 21,8 | 19,7 | 20,2 | 20,8 | 25,4 |
| muži / Males | 42,7 | 42,8 | 43,1 | 41,0 | 38,4 | 44,3 | 46,0 | 51,0 |
| Služby / Services | | | | | | | | |
| ženy / Females | 96,3 | 100,9 | 103,7 | 107,1 | 106,0 | 113,9 | 123,1 | 134,8 |
| muži / Males | 69,1 | 63,4 | 69,3 | 73,3 | 73,9 | 77,5 | 83,3 | 89,0 |

¹⁾ Důchodci zahrnují osoby pobírající jak starobní důchod, tak invalidní (všech stupňů invalidity).

¹⁾ Pensioners include old-age pensioners and disability pensioners (of all degrees).

²⁾ V roce 2010 došlo k přerušení časové řady z důvodu změny v metodice zjišťování počtu důchodců. Proto počty v časové řadě před tímto rokem nejsou srovnatelné s rokem 2010 a roky následujícími.

²⁾ In 2010 the time series was disrupted due to a change to the measuring of the number of pensioners. For the reason the data in the time series for the years prior and after 2010 are incomparable.

Graf 4-3 Pracující důchodci podle odvětví činnosti v roce 2017
Working pensioners by economic activity sector in 2017

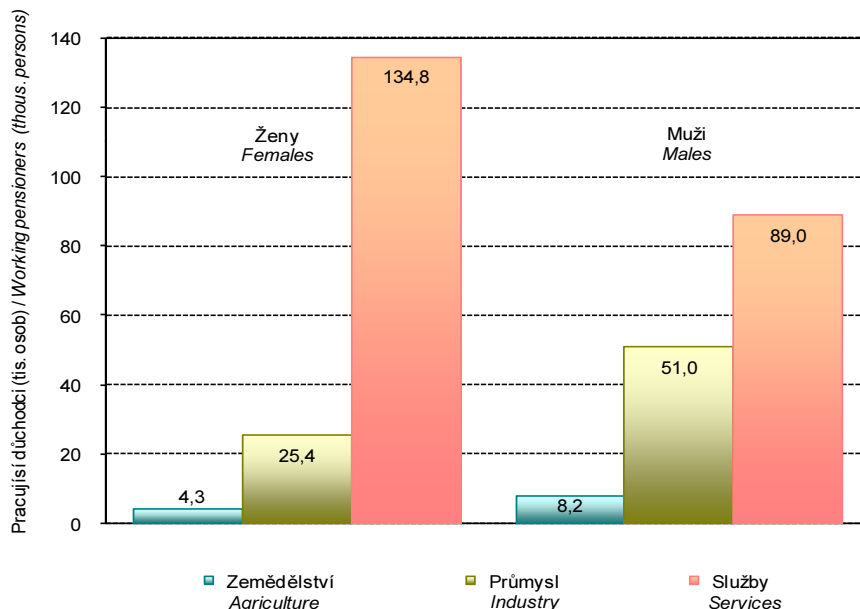

**4 - 28. Pracující důchodci podle sektorů hospodářství a věkových skupin
v roce 2017**

Working pensioners by sector of economy and age group in 2017

Pramen: Výběrové šetření pracovních sil, ČSÚ

Source: Labour Force Sample Survey, CZSO

| Sekce hospodářských činností CZ- NACE CZ-NACE economic activities section | Sektor hospodářství Sector of economy | Celkem Total | Věková skupina (v letech) Age group (years) | | | | |
|---|--|-----------------|--|--------------|--------------|--------------|--------------|
| | | | 15–54 | 55–59 | 60–64 | 65–69 | 70+ |
| v tis. osob | | | Working pensioners (thousand persons) | | | | |
| Ženy / Females | | | | | | | |
| | Celkem / Total | 164,5 | 36,4 | 19,1 | 57,8 | 33,5 | 17,6 |
| A | Zemědělství / Agriculture | 4,3 | 1,3 | 0,7 | 1,4 | 0,8 | . |
| B - F | Průmysl / Industry | 25,4 | 8,0 | 3,9 | 7,8 | 3,8 | 1,8 |
| G - U | Služby / Services | 134,8 | 27,1 | 14,5 | 48,6 | 28,9 | 15,7 |
| Muži / Males | | | | | | | |
| | Celkem / Total | 148,1 | 32,5 | 10,0 | 39,0 | 40,8 | 25,8 |
| A | Zemědělství / Agriculture | 8,2 | 1,6 | 0,5 | 2,4 | 2,4 | 1,3 |
| B - F | Průmysl / Industry | 51,0 | 13,1 | 4,8 | 14,7 | 11,2 | 7,2 |
| G - U | Služby / Services | 89,0 | 17,9 | 4,7 | 21,9 | 27,2 | 17,3 |
| podíl podle věku (%) | | | Percentage by age | | | | |
| Ženy / Females | | | | | | | |
| | Celkem / Total | 100,0 | 22,1 | 11,6 | 35,2 | 20,4 | 10,7 |
| A | Zemědělství / Agriculture | 100,0 | 29,5 | 15,6 | 32,7 | 19,2 | . |
| B - F | Průmysl / Industry | 100,0 | 31,6 | 15,5 | 30,7 | 15,0 | 7,2 |
| G - U | Služby / Services | 100,0 | 20,1 | 10,8 | 36,1 | 21,5 | 11,6 |
| Muži / Males | | | | | | | |
| | Celkem / Total | 100,0 | 21,9 | 6,7 | 26,3 | 27,6 | 17,4 |
| A | Zemědělství / Agriculture | 100,0 | 19,1 | 6,5 | 29,7 | 29,2 | 15,5 |
| B - F | Průmysl / Industry | 100,0 | 25,6 | 9,3 | 28,9 | 22,0 | 14,2 |
| G - U | Služby / Services | 100,0 | 20,1 | 5,3 | 24,6 | 30,6 | 19,5 |
| podíl podle sektorů (%) | | | Percentage by sector | | | | |
| Ženy / Females | | | | | | | |
| | Celkem / Total | 100,0 | 100,0 | 100,0 | 100,0 | 100,0 | 100,0 |
| A | Zemědělství / Agriculture | 2,6 | 3,5 | 3,5 | 2,4 | 2,5 | . |
| B - F | Průmysl / Industry | 15,5 | 22,1 | 20,6 | 13,5 | 11,4 | 10,4 |
| G - U | Služby / Services | 81,9 | 74,4 | 75,9 | 84,1 | 86,2 | 88,9 |
| Muži / Males | | | | | | | |
| | Celkem / Total | 100,0 | 100,0 | 100,0 | 100,0 | 100,0 | 100,0 |
| A | Zemědělství / Agriculture | 5,5 | 4,8 | 5,3 | 6,2 | 5,8 | 4,9 |
| B - F | Průmysl / Industry | 34,4 | 40,2 | 47,8 | 37,7 | 27,4 | 28,0 |
| G - U | Služby / Services | 60,1 | 55,0 | 46,9 | 56,1 | 66,7 | 67,1 |

PRÁCE A MZDY

LABOUR AND EARNINGS

4 - 29. Nezaměstnanost podle věkových skupin a stupně vzdělání
The unemployed by age group and educational attainment

Pramen: Výběrové šetření pracovních sil, ČSÚ

Source: Labour Force Sample Survey, CZSO

v tis. osob

thousand persons

| Nezaměstnaní | 1993 | 1995 | 2000 | 2005 | 2010 | 2013 | 2014 | 2015 | 2016 | 2017 | The unemployed |
|----------------------------|------|------|-------|-------|------|------|------|------|------|------|---|
| Ženy | | | | | | | | | | | Females |
| věková skupina (v letech) | | | | | | | | | | | Age group (years) |
| 15–19 | 20,5 | 15,6 | 17,6 | 10,2 | 6,2 | 5,5 | 5,1 | 4,3 | 3,5 | 2,9 | 15–19 |
| 20–24 | 15,8 | 15,0 | 36,4 | 26,2 | 23,2 | 22,9 | 19,0 | 16,3 | 11,6 | 8,4 | 20–24 |
| 25–29 | 19,5 | 18,3 | 36,8 | 32,7 | 24,9 | 20,3 | 20,1 | 17,2 | 17,4 | 10,1 | 25–29 |
| 30–34 | 15,0 | 14,3 | 35,1 | 33,1 | 28,5 | 27,4 | 23,0 | 17,9 | 14,2 | 11,0 | 30–34 |
| 35–39 | 14,2 | 11,7 | 26,2 | 26,8 | 26,0 | 33,9 | 27,8 | 22,5 | 12,9 | 13,9 | 35–39 |
| 40–44 | 14,3 | 12,7 | 26,7 | 24,4 | 22,2 | 22,7 | 22,4 | 19,1 | 15,1 | 11,1 | 40–44 |
| 45–49 | 10,4 | 10,6 | 30,8 | 23,3 | 19,0 | 20,3 | 18,8 | 13,2 | 10,2 | 8,0 | 45–49 |
| 50–54 | 6,2 | 6,3 | 24,9 | 31,2 | 23,1 | 18,7 | 17,1 | 14,9 | 11,9 | 9,0 | 50–54 |
| 55–59 | 3,0 | 3,0 | 5,5 | 12,7 | 17,0 | 18,4 | 16,1 | 15,0 | 11,3 | 8,7 | 55–59 |
| 60 a více | 4,2 | 2,4 | 2,9 | 2,8 | 2,9 | 3,5 | 2,8 | 2,2 | 2,8 | 2,6 | 60 + |
| Muži | | | | | | | | | | | Males |
| věková skupina (v letech) | | | | | | | | | | | Age group (years) |
| 15–19 | 17,7 | 17,6 | 17,0 | 15,0 | 9,9 | 7,2 | 7,5 | 5,4 | 3,4 | 3,6 | 15–19 |
| 20–24 | 17,5 | 19,2 | 51,2 | 37,1 | 34,1 | 33,1 | 24,9 | 17,7 | 16,2 | 10,2 | 20–24 |
| 25–29 | 10,3 | 11,6 | 26,8 | 26,6 | 31,8 | 26,5 | 22,1 | 20,3 | 13,2 | 9,1 | 25–29 |
| 30–34 | 10,0 | 8,8 | 20,6 | 17,4 | 17,4 | 20,0 | 18,6 | 17,8 | 12,2 | 6,4 | 30–34 |
| 35–39 | 9,3 | 10,2 | 18,9 | 15,2 | 17,0 | 18,0 | 17,5 | 13,8 | 11,3 | 8,4 | 35–39 |
| 40–44 | 9,1 | 9,6 | 19,0 | 16,4 | 14,4 | 14,5 | 11,1 | 9,9 | 9,4 | 7,6 | 40–44 |
| 45–49 | 9,2 | 7,7 | 21,8 | 18,5 | 18,8 | 14,4 | 14,4 | 9,8 | 6,8 | 6,2 | 45–49 |
| 50–54 | 4,1 | 5,3 | 21,4 | 21,3 | 17,8 | 15,8 | 13,2 | 11,4 | 9,6 | 8,0 | 50–54 |
| 55–59 | 3,0 | 3,2 | 12,0 | 16,3 | 23,6 | 18,0 | 14,7 | 13,0 | 11,3 | 5,9 | 55–59 |
| 60 a více | 6,8 | 5,0 | 2,9 | 2,9 | 5,9 | 7,8 | 7,4 | 6,2 | 7,1 | 4,2 | 60 + |
| Ženy | | | | | | | | | | | Females |
| Nejvyšší dosažené vzdělání | | | | | | | | | | | Educational attainment |
| základní a bez vzdělání | 38,8 | 37,6 | 62,3 | 53,1 | 42,5 | 36,2 | 28,3 | 29,8 | 27,9 | 18,6 | Primary education and no education |
| střední bez maturity | 47,8 | 43,0 | 95,3 | 100,4 | 79,0 | 79,7 | 67,0 | 51,5 | 37,2 | 30,6 | Secondary education without A-level examination |
| střední s maturitou | 32,3 | 25,6 | 76,9 | 62,0 | 59,5 | 60,0 | 58,2 | 45,3 | 31,8 | 25,1 | Secondary education with A-level examination |
| vysoškolské | 4,2 | 3,8 | 8,5 | 7,9 | 11,9 | 17,7 | 18,7 | 16,0 | 13,9 | 11,4 | Higher education |
| Muži | | | | | | | | | | | Males |
| Nejvyšší dosažené vzdělání | | | | | | | | | | | Educational attainment |
| základní a bez vzdělání | 25,3 | 33,8 | 55,0 | 45,8 | 37,1 | 35,3 | 29,7 | 28,9 | 26,1 | 15,0 | Primary education and no education |
| střední bez maturity | 47,2 | 45,9 | 107,0 | 98,2 | 95,0 | 83,6 | 71,2 | 57,0 | 43,2 | 31,3 | Secondary education without A-level examination |
| střední s maturitou | 18,2 | 15,4 | 39,3 | 34,0 | 45,0 | 42,9 | 35,8 | 26,8 | 21,6 | 15,5 | Secondary education with A-level examination |
| vysoškolské | 6,3 | 2,9 | 7,9 | 8,7 | 13,7 | 13,5 | 14,6 | 12,7 | 9,7 | 8,0 | Higher education |

4 - 30. Nezaměstnaní podle věkových skupin a nejvyššího dosaženého vzdělání v roce 2017

The unemployed by age group and educational attainment in 2017

Pokračuje.

Continues.

Pramen: Výběrové šetření pracovních sil, ČSÚ

Source: Labour Force Sample Survey, CZSO

v tis. osob

thousand persons

| Věková skupina (roky) <i>Age group (years)</i> | Celkem <i>Total</i> | Stupeň vzdělání <i>Educational attainment of females</i> | | | |
|--|------------------------|---|--|--|---|
| | | Základní vzdělání <i>Primary education</i> | Střední bez maturity <i>Secondary education without A-level examination</i> | Střední s maturitou <i>Secondary education with A-level examination</i> | Vysokoškolské vzdělání <i>Higher education</i> |
| Ženy / Females | 85,7 | 18,6 | 30,6 | 25,1 | 11,4 |
| 15–19 | 2,9 | 1,5 | . | 1,1 | - |
| 20–24 | 8,4 | 2,4 | 1,7 | 3,0 | 1,3 |
| 25–29 | 10,1 | 2,8 | 1,9 | 2,8 | 2,5 |
| 30–34 | 11,0 | 2,3 | 3,7 | 3,5 | 1,6 |
| 35–39 | 13,9 | 1,7 | 5,6 | 3,7 | 2,8 |
| 40–44 | 11,1 | 1,4 | 5,1 | 3,7 | 0,9 |
| 45–49 | 8,0 | 1,6 | 4,0 | 2,0 | . |
| 50–54 | 9,0 | 1,8 | 4,5 | 2,1 | 0,6 |
| 55–59 | 8,7 | 2,3 | 3,0 | 2,3 | 1,1 |
| 60+ | 2,6 | 0,7 | 0,8 | 0,9 | . |
| podíl podle nejvyššího dosaženého vzdělání (%) | | <i>Percentage by educational attainment</i> | | | |
| Celkem / Total | 100,0 | 21,7 | 35,8 | 29,3 | 13,3 |
| 15–19 | 100,0 | 49,6 | . | 39,1 | - |
| 20–24 | 100,0 | 28,8 | 19,9 | 35,3 | 16,0 |
| 25–29 | 100,0 | 27,7 | 18,9 | 28,1 | 25,2 |
| 30–34 | 100,0 | 20,5 | 33,9 | 31,5 | 14,1 |
| 35–39 | 100,0 | 12,5 | 40,5 | 26,8 | 20,3 |
| 40–44 | 100,0 | 12,7 | 45,9 | 33,4 | 8,0 |
| 45–49 | 100,0 | 19,7 | 50,3 | 24,5 | . |
| 50–54 | 100,0 | 20,5 | 50,2 | 22,9 | 6,4 |
| 55–59 | 100,0 | 26,8 | 33,9 | 26,5 | 12,8 |
| 60+ | 100,0 | 28,8 | 31,3 | 36,3 | . |
| podíl podle věkové skupiny (%) | | <i>Percentage by age group</i> | | | |
| Celkem / Total | 100,0 | 100,0 | 100,0 | 100,0 | 100,0 |
| 15–19 | 3,4 | 7,8 | . | 4,6 | - |
| 20–24 | 9,8 | 13,0 | 5,5 | 11,8 | 11,8 |
| 25–29 | 11,8 | 15,1 | 6,2 | 11,3 | 22,4 |
| 30–34 | 12,9 | 12,2 | 12,2 | 13,8 | 13,7 |
| 35–39 | 16,2 | 9,3 | 18,3 | 14,8 | 24,7 |
| 40–44 | 12,9 | 7,6 | 16,6 | 14,8 | 7,8 |
| 45–49 | 9,3 | 8,5 | 13,2 | 7,8 | . |
| 50–54 | 10,5 | 9,9 | 14,7 | 8,2 | 5,0 |
| 55–59 | 10,2 | 12,6 | 9,7 | 9,2 | 9,8 |
| 60+ | 3,0 | 4,0 | 2,6 | 3,7 | . |

4 - 30. Nezaměstnaní podle věkových skupin a nejvyššího dosaženého vzdělání v roce 2017

The unemployed by age group and educational attainment in 2017

Dokončení.

End of the table.

Pramen: Výběrové šetření pracovních sil, ČSÚ

Source: Labour Force Sample Survey, CZSO

v tis. osob

thousand persons

| Věková skupina <i>Age group (years)</i> | Celkem <i>Total</i> | Stupeň vzdělání <i>Educational attainment of males</i> | | | |
|--|------------------------|---|--|--|---|
| | | Základní vzdělání <i>Primary education</i> | Střední bez maturity <i>Secondary education without A-level examination</i> | Střední s maturitou <i>Secondary education with A-level examination</i> | Vysokoškolské vzdělání <i>Higher education</i> |
| Muži / Men | 69,9 | 14,8 | 31,3 | 15,5 | 8,0 |
| 15–19 | 3,6 | 1,8 | 1,2 | 0,6 | - |
| 20–24 | 10,2 | 2,7 | 4,5 | 2,7 | . |
| 25–29 | 9,1 | 1,3 | 3,7 | 3,1 | 1,1 |
| 30–34 | 6,4 | 1,0 | 3,0 | 1,6 | 0,8 |
| 35–39 | 8,4 | 2,1 | 3,2 | 1,4 | 1,6 |
| 40–44 | 7,6 | 1,0 | 4,3 | 1,4 | 0,9 |
| 45–49 | 6,2 | 1,6 | 3,1 | 1,1 | . |
| 50–54 | 8,0 | 1,7 | 3,3 | 1,9 | 1,1 |
| 55–59 | 5,9 | 1,3 | 3,2 | 1,0 | 0,6 |
| 60+ | 4,2 | 0,5 | 2,0 | 0,8 | 0,9 |
| podíl podle nejvyššího dosaženého vzdělání (%) | | <i>Percentage by educational attainment</i> | | | |
| Celkem / Total | 100,0 | 21,2 | 44,8 | 22,3 | 11,4 |
| 15–19 | 100,0 | 50,8 | 33,3 | 15,9 | - |
| 20–24 | 100,0 | 25,9 | 43,7 | 26,6 | . |
| 25–29 | 100,0 | 14,0 | 40,2 | 33,9 | 11,9 |
| 30–34 | 100,0 | 15,0 | 46,2 | 25,5 | 13,3 |
| 35–39 | 100,0 | 25,3 | 37,9 | 16,8 | 19,1 |
| 40–44 | 100,0 | 12,7 | 55,8 | 17,7 | 12,3 |
| 45–49 | 100,0 | 25,3 | 50,2 | 17,0 | . |
| 50–54 | 100,0 | 21,0 | 41,2 | 23,8 | 14,0 |
| 55–59 | 100,0 | 21,1 | 53,1 | 16,1 | 9,8 |
| 60+ | 100,0 | 12,0 | 46,1 | 19,4 | 22,4 |
| podíl podle věkové skupiny (%) | | <i>Percentage by age group</i> | | | |
| Celkem / Total | 100,0 | 100,0 | 100,0 | 100,0 | 100,0 |
| 15–19 | 5,1 | 12,3 | 3,8 | 3,7 | - |
| 20–24 | 14,6 | 17,9 | 14,3 | 17,5 | . |
| 25–29 | 13,1 | 8,6 | 11,7 | 19,9 | 13,6 |
| 30–34 | 9,2 | 6,5 | 9,5 | 10,5 | 10,6 |
| 35–39 | 12,0 | 14,4 | 10,2 | 9,1 | 20,1 |
| 40–44 | 10,9 | 6,5 | 13,6 | 8,7 | 11,8 |
| 45–49 | 8,9 | 10,6 | 10,0 | 6,8 | . |
| 50–54 | 11,5 | 11,4 | 10,6 | 12,3 | 14,1 |
| 55–59 | 8,5 | 8,4 | 10,1 | 6,1 | 7,3 |
| 60+ | 6,1 | 3,4 | 6,2 | 5,3 | 11,9 |



4 - 31. Míra nezaměstnanosti podle věkových skupin a vzdělání
The unemployment rate by age group and educational attainment

Pramen: Výběrové šetření pracovních sil, ČSÚ

Source: Labour Force Sample Survey, CZSO

| procenta | | | | | | | | | | | | | percentage |
|----------------------------|------------|------------|-------------|------------|------------|------------|------------|------------|------------|------------|------------|------------|---|
| Míra nezaměstnanosti | 1993 | 1995 | 2000 | 2005 | 2010 | 2011 | 2012 | 2013 | 2014 | 2015 | 2016 | 2017 | Unemployment rate |
| Ženy | 5,4 | 4,8 | 10,6 | 9,8 | 8,5 | 7,9 | 8,2 | 8,3 | 7,4 | 6,1 | 4,7 | 3,6 | Females |
| věková skupina (v letech) | | | | | | | | | | | | | Age group (years) |
| 15–19 | 13,9 | 14,4 | 37,6 | 42,2 | 40,2 | 44,6 | 43,6 | 47,6 | 38,5 | 32,7 | 26,8 | 23,6 | 15–19 |
| 20–24 | 8,0 | 6,2 | 13,8 | 15,7 | 16,1 | 15,1 | 16,7 | 17,0 | 14,9 | 12,6 | 9,7 | 7,2 | 20–24 |
| 25–29 | 8,9 | 8,5 | 13,7 | 11,7 | 10,2 | 9,4 | 10,0 | 8,4 | 8,5 | 7,4 | 7,4 | 4,3 | 25–29 |
| 30–34 | 5,9 | 5,5 | 13,6 | 10,9 | 10,0 | 8,9 | 9,4 | 10,6 | 9,4 | 7,5 | 5,8 | 4,6 | 30–34 |
| 35–39 | 4,2 | 3,8 | 9,1 | 9,3 | 7,6 | 7,9 | 8,1 | 9,2 | 7,8 | 6,5 | 3,9 | 4,4 | 35–39 |
| 40–44 | 3,8 | 3,4 | 8,5 | 8,0 | 7,2 | 6,4 | 6,9 | 6,7 | 6,3 | 5,1 | 3,9 | 2,8 | 40–44 |
| 45–49 | 2,9 | 2,9 | 8,4 | 7,4 | 6,1 | 6,2 | 6,0 | 6,2 | 5,9 | 4,2 | 3,2 | 2,4 | 45–49 |
| 50–54 | 2,6 | 2,4 | 7,5 | 9,0 | 7,6 | 7,1 | 7,1 | 6,5 | 5,8 | 4,9 | 3,9 | 2,8 | 50–54 |
| 55–59 | 4,5 | 3,9 | 5,2 | 6,5 | 7,2 | 6,4 | 6,8 | 7,1 | 6,1 | 5,8 | 4,4 | 3,4 | 55–59 |
| 60 a více | 6,4 | 3,7 | 5,6 | 4,6 | 3,2 | 2,8 | 3,1 | 3,0 | 2,4 | 1,7 | 1,9 | 1,6 | 60+ |
| Muži | 3,4 | 3,4 | 7,3 | 6,5 | 6,4 | 5,8 | 6,0 | 5,9 | 5,1 | 4,2 | 3,4 | 2,3 | Males |
| věková skupina (v letech) | | | | | | | | | | | | | Age group (years) |
| 15–19 | 10,1 | 12,1 | 30,2 | 44,6 | 38,6 | 39,9 | 48,3 | 40,1 | 35,8 | 31,1 | 22,7 | 21,0 | 15–19 |
| 20–24 | 5,3 | 5,2 | 14,5 | 15,8 | 15,8 | 15,7 | 16,7 | 16,7 | 12,8 | 9,5 | 8,9 | 6,0 | 20–24 |
| 25–29 | 3,0 | 3,4 | 6,5 | 6,4 | 8,8 | 6,8 | 8,2 | 7,9 | 6,7 | 6,2 | 4,1 | 2,9 | 25–29 |
| 30–34 | 3,1 | 2,6 | 6,0 | 4,2 | 3,8 | 4,3 | 4,5 | 5,0 | 4,9 | 4,8 | 3,3 | 1,8 | 30–34 |
| 35–39 | 2,5 | 3,0 | 5,6 | 4,5 | 3,9 | 3,3 | 3,7 | 3,8 | 3,8 | 3,1 | 2,6 | 2,0 | 35–39 |
| 40–44 | 2,3 | 2,5 | 5,6 | 4,9 | 4,1 | 4,0 | 3,4 | 3,8 | 2,7 | 2,3 | 2,1 | 1,7 | 40–44 |
| 45–49 | 2,5 | 2,0 | 5,8 | 5,7 | 5,6 | 4,7 | 4,4 | 4,1 | 4,2 | 2,9 | 2,0 | 1,8 | 45–49 |
| 50–54 | 1,6 | 1,9 | 6,0 | 6,1 | 5,7 | 5,3 | 5,1 | 5,2 | 4,2 | 3,6 | 2,9 | 2,4 | 50–54 |
| 55–59 | 1,8 | 1,8 | 5,2 | 5,3 | 7,5 | 6,8 | 6,5 | 5,8 | 4,9 | 4,5 | 4,0 | 2,1 | 55–59 |
| 60 a více | 6,2 | 4,5 | 3,2 | 2,2 | 3,3 | 3,0 | 3,7 | 3,7 | 3,4 | 2,7 | 2,8 | 1,6 | 60+ |
| Ženy | 5,4 | 4,8 | 10,6 | 9,8 | 8,5 | 7,9 | 8,2 | 8,3 | 7,4 | 6,1 | 4,7 | 3,6 | Females |
| Nejvyšší dosažené vzdělání | | | | | | | | | | | | | Educational attainment |
| základní a bez vzdělání | 8,7 | 9,6 | 20,1 | 24,4 | 23,6 | 21,5 | 25,9 | 24,8 | 20,9 | 22,4 | 20,6 | 14,1 | Primary education and no education |
| střední bez maturity | 5,8 | 5,1 | 12,1 | 12,9 | 11,4 | 10,5 | 10,9 | 11,7 | 10,1 | 7,8 | 5,5 | 4,8 | Secondary education without A-level examination |
| střední s maturitou | 4,0 | 3,0 | 7,9 | 6,2 | 5,9 | 5,9 | 5,8 | 6,1 | 5,9 | 4,7 | 3,3 | 2,5 | Secondary education with A-level examination |
| vyšší odborné | 2,2 | 1,9 | 3,7 | 2,7 | 3,0 | 3,2 | 3,4 | 3,4 | 3,4 | 2,8 | 2,4 | 1,8 | Higher education |
| Muži | 3,4 | 3,4 | 7,3 | 6,5 | 6,4 | 5,8 | 6,0 | 5,9 | 5,1 | 4,2 | 3,4 | 2,3 | Males |
| Nejvyšší dosažené vzdělání | | | | | | | | | | | | | Educational attainment |
| základní a bez vzdělání | 9,3 | 12,6 | 25,4 | 30,0 | 26,8 | 28,0 | 31,6 | 26,5 | 23,4 | 23,0 | 20,2 | 11,9 | Primary education and no education |
| střední bez maturity | 3,1 | 3,0 | 7,3 | 6,8 | 7,0 | 6,3 | 6,4 | 6,6 | 5,8 | 4,7 | 3,6 | 2,6 | Secondary education without A-level examination |
| střední s maturitou | 2,5 | 2,0 | 4,7 | 3,9 | 4,7 | 4,1 | 4,1 | 4,5 | 3,6 | 2,7 | 2,2 | 1,6 | Secondary education with A-level examination |
| vyšší odborné | 1,8 | 0,8 | 2,2 | 2,1 | 2,6 | 2,4 | 2,4 | 2,2 | 2,4 | 2,0 | 1,5 | 1,2 | Higher education |

4 - 32. Nezaměstnaní podle doby hledání práce a míra dlouhodobé nezaměstnanosti

The unemployed by duration of job search and long-term unemployment rate

Pramen: Výběrové šetření pracovních sil, ČSÚ

Source: Labour Force Sample Survey, CZSO

| Ukazatel | 1993 | 1995 | 2000 | 2005 | 2009 | 2010 | 2011 | 2012 | 2013 | 2014 | 2015 | 2016 | 2017 | Indicator |
|---------------------------------------|---------------------------------|--------------|--------------|--------------|--------------|--------------|--------------|--------------|--------------|--------------|--------------|--------------|-------------|--|
| Nezaměstnaní podle doby hledání práce | v tis. osob thousand persons | | | | | | | | | | | | | The unemployed by duration of job search |
| Ženy | 123,1 | 110,0 | 242,9 | 223,5 | 176,6 | 192,8 | 179,4 | 188,7 | 193,6 | 172,3 | 142,7 | 110,9 | 85,7 | Females |
| doba hledání práce: | | | | | | | | | | | | | | Duration of job search |
| méně než 3 měsíce | 45,7 | 26,6 | 34,9 | 30,7 | 39,8 | 35,5 | 37,2 | 35,7 | 34,6 | 36,6 | 27,1 | 25,9 | 24,8 | Up to 3 months |
| od 3 měsíců do méně než 6 měsíců | 25,0 | 19,3 | 32,8 | 28,8 | 34,6 | 29,7 | 28,7 | 30,9 | 29,6 | 26,0 | 20,6 | 17,7 | 14,6 | From 3 to 6 months |
| od 6 měsíců do méně než 1 roku | 22,7 | 22,3 | 50,4 | 42,9 | 43,2 | 44,1 | 39,1 | 37,2 | 39,5 | 33,6 | 26,5 | 20,0 | 16,4 | From 6 months to 1 year |
| od 1 roku do méně než 2 let | 15,0 | 16,4 | 57,9 | 46,6 | 29,0 | 46,6 | 36,9 | 37,3 | 39,2 | 32,1 | 26,7 | 19,2 | 13,6 | From 1 year to 2 years |
| 2 roky a déle | 5,1 | 14,8 | 59,5 | 74,4 | 29,9 | 36,9 | 37,5 | 47,6 | 50,7 | 43,9 | 41,6 | 28,0 | 16,3 | 2+ years |
| nezjištěno | 9,4 | 10,6 | 7,4 | . | - | - | - | - | - | - | - | - | - | Not identified |
| Muži | 97,0 | 98,1 | 211,6 | 186,7 | 175,2 | 190,7 | 170,9 | 178,1 | 175,3 | 151,3 | 125,4 | 100,6 | 69,9 | Males |
| doba hledání práce: | | | | | | | | | | | | | | Duration of job search |
| méně než 3 měsíce | 40,5 | 26,2 | 35,0 | 28,2 | 46,8 | 35,5 | 34,5 | 36,5 | 35,0 | 30,4 | 23,8 | 23,6 | 18,6 | Up to 3 months |
| od 3 měsíců do méně než 6 měsíců | 16,6 | 15,9 | 29,8 | 24,4 | 37,3 | 29,8 | 28,5 | 28,0 | 28,1 | 23,4 | 18,4 | 17,5 | 11,9 | From 3 to 6 months |
| od 6 měsíců do méně než 1 roku | 14,5 | 18,3 | 42,6 | 35,4 | 40,4 | 47,2 | 36,6 | 34,4 | 36,4 | 29,4 | 22,0 | 17,7 | 14,8 | From 6 months to 1 year |
| od 1 roku do méně než 2 let | 12,0 | 14,2 | 50,6 | 38,9 | 22,3 | 44,5 | 36,7 | 35,0 | 36,5 | 29,9 | 25,8 | 13,6 | 10,0 | From 1 year to 2 years |
| 2 roky a déle | 5,3 | 12,9 | 46,8 | 59,8 | 28,4 | 33,7 | 34,6 | 44,2 | 39,4 | 38,1 | 35,4 | 28,0 | 14,5 | 2+ years |
| Míra dlouhodobé nezaměstnanosti | % | | | | | | | | | | | | | Long-term unemployment rate |
| nezjištěno | 8,0 | 10,4 | 6,8 | - | - | - | - | - | - | - | - | - | - | Not identified |
| celkem | 0,8 | 1,2 | 4,3 | 4,4 | 2,2 | 3,2 | 2,9 | 3,2 | 3,0 | 2,7 | 2,4 | 1,7 | 1,0 | Total |
| ženy | 0,9 | 1,4 | 5,4 | 5,5 | 2,7 | 3,8 | 3,4 | 3,9 | 3,7 | 3,2 | 2,8 | 2,0 | 1,3 | Females |
| muži | 0,6 | 1,0 | 3,5 | 3,5 | 1,8 | 2,7 | 2,5 | 2,8 | 2,5 | 2,2 | 2,0 | 1,4 | 0,8 | Males |



PRÁCE A MZDY

LABOUR AND EARNINGS

4 - 33. Harmonizovaná míra nezaměstnanosti¹⁾, mezinárodní srovnání
Harmonised unemployment rate¹⁾, international comparison

Pramen: Výběrové šetření pracovních sil, Eurostat
Ke 4. říjnu 2018.

Source: Labour Force Survey, Eurostat
As at 4 Oct 2018.

| Území, země | 2000 | | 2005 | | 2010 | | 2011 | | 2012 | | 2013 | | 2014 | | 2015 | | 2016 | | 2017 | | Territory, country | |
|------------------------|----------------|---------------|----------------|---------------|----------------|---------------|----------------|---------------|----------------|---------------|----------------|---------------|----------------|---------------|----------------|---------------|----------------|---------------|----------------|---------------|------------------------|-------|
| | ženy Female | muži Males | ženy Female | muži Males | ženy Female | muži Males | ženy Female | muži Males | ženy Female | muži Males | ženy Female | muži Males | ženy Female | muži Males | ženy Female | muži Males | ženy Female | muži Males | ženy Female | muži Males | | |
| EU 28 | 9,9 | 8,1 | 9,8 | 8,4 | 9,6 | 9,7 | 9,8 | 9,6 | 10,5 | 10,4 | 10,9 | 10,8 | 10,3 | 10,1 | 9,5 | 9,3 | 8,8 | 8,4 | 7,9 | 7,4 | EU28 | |
| EU 19 | 10,4 | 7,7 | 10,2 | 8,3 | 10,3 | 10,1 | 10,4 | 10,0 | 11,5 | 11,2 | 12,1 | 11,9 | 11,8 | 11,5 | 11,0 | 10,7 | 10,4 | 9,7 | 9,5 | 8,7 | EU19 | |
| Belgie | 8,5 | 5,6 | 9,5 | 7,6 | 8,5 | 8,1 | 7,2 | 7,1 | 7,4 | 7,7 | 8,2 | 8,7 | 7,9 | 9,0 | 7,8 | 9,1 | 7,6 | 8,1 | 7,1 | 7,1 | Belgium | |
| Bulharsko | 16,2 | 16,7 | 10,0 | 10,3 | 9,6 | 10,9 | 10,1 | 12,3 | 10,8 | 13,5 | 11,8 | 13,9 | 10,4 | 12,3 | 8,4 | 9,8 | 7,0 | 8,1 | 6,0 | 6,4 | Bulgaria | |
| Česká republika | 10,6 | 7,3 | 9,8 | 6,5 | 8,5 | 6,4 | 7,9 | 5,8 | 8,2 | 6,0 | 8,3 | 5,9 | 7,4 | 5,1 | 6,1 | 4,2 | 4,7 | 3,4 | 3,6 | 2,3 | Czech Republic | |
| Dánsko | 4,8 | 3,9 | 5,3 | 4,4 | 6,5 | 8,4 | 7,5 | 7,7 | 7,5 | 7,5 | 7,3 | 6,7 | 6,8 | 6,4 | 6,4 | 5,9 | 6,6 | 5,8 | 5,9 | 5,6 | Denmark | |
| Estonsko | 13,3 | 15,9 | 6,9 | 9,2 | 14,1 | 19,3 | 11,6 | 13,1 | 9,1 | 10,9 | 8,2 | 9,1 | 6,8 | 7,9 | 6,1 | 6,2 | 6,1 | 7,4 | 5,3 | 6,2 | Estonia | |
| Finsko | 10,6 | 9,1 | 8,6 | 8,2 | 7,6 | 9,1 | 7,1 | 8,4 | 7,1 | 8,3 | 7,5 | 8,8 | 8,0 | 9,3 | 8,8 | 9,9 | 8,6 | 9,0 | 8,4 | 8,9 | Finland | |
| Francie | 8,7 | 8,5 | 9,7 | 8,1 | 9,5 | 9,0 | 9,6 | 8,9 | 9,8 | 10,2 | 10,4 | 10,0 | 10,6 | 9,9 | 10,8 | 9,9 | 10,3 | 9,3 | 9,5 | 10,3 | France | |
| Chorvatsko | 16,9 | 14,5 | 14,5 | 11,8 | 12,4 | 11,2 | 13,8 | 13,6 | 15,8 | 15,8 | 17,2 | 17,6 | 18,0 | 16,6 | 16,7 | 15,6 | 14,1 | 12,7 | 11,9 | 10,3 | Croatia | |
| Irsko | 4,2 | 4,3 | 4,1 | 4,6 | 9,9 | 17,1 | 10,8 | 17,8 | 11,0 | 17,7 | 10,7 | 15,0 | 9,4 | 12,9 | 7,7 | 10,9 | 6,5 | 9,1 | 6,3 | 7,1 | Ireland | |
| Itálie | 13,6 | 7,7 | 10,0 | 6,2 | 9,6 | 7,5 | 9,5 | 7,5 | 11,8 | 9,8 | 13,1 | 11,5 | 13,8 | 11,9 | 12,7 | 11,3 | 12,8 | 10,9 | 12,4 | 10,3 | Italy | |
| Kypr | 7,1 | 3,1 | 6,5 | 4,4 | 6,4 | 6,2 | 7,7 | 8,1 | 11,1 | 12,6 | 15,2 | 16,6 | 15,1 | 17,1 | 14,8 | 15,1 | 13,4 | 12,7 | 11,3 | 10,9 | Cyprus | |
| Litva | 14,0 | 18,8 | 8,5 | 8,1 | 14,5 | 21,2 | 12,9 | 17,9 | 11,6 | 15,2 | 10,5 | 13,1 | 9,2 | 12,2 | 8,2 | 10,1 | 6,7 | 9,1 | 5,7 | 8,6 | Lithuania | |
| Lotyšsko | 13,3 | 15,3 | 10,0 | 10,1 | 16,3 | 22,7 | 13,8 | 18,6 | 14,0 | 16,2 | 11,1 | 12,6 | 9,8 | 11,8 | 8,6 | 11,1 | 8,4 | 10,9 | 7,7 | 9,8 | Latvia | |
| Lucembursko | 2,9 | 1,8 | 6,1 | 3,6 | 5,5 | 3,8 | 6,0 | 3,9 | 5,8 | 4,5 | 6,2 | 5,6 | 6,4 | 5,8 | 7,1 | 5,9 | 6,6 | 6,1 | 5,6 | 5,6 | Luxembourg | |
| Maďarsko | 5,6 | 6,8 | 7,4 | 7,0 | 10,7 | 11,6 | 11,0 | 11,1 | 10,6 | 11,3 | 10,1 | 10,2 | 7,9 | 7,6 | 7,0 | 6,6 | 5,1 | 5,1 | 4,6 | 3,8 | Hungary | |
| Malta | 7,4 | 6,4 | 8,4 | 6,3 | 7,1 | 6,7 | 7,1 | 6,0 | 7,3 | 5,7 | 6,3 | 6,5 | 5,3 | 6,1 | 5,2 | 5,5 | 5,2 | 4,4 | 4,7 | 4,5 | Malta | |
| Německo | 8,3 | 7,7 | 10,9 | 11,4 | 6,5 | 7,4 | 5,6 | 6,1 | 5,2 | 5,6 | 4,9 | 5,5 | 4,6 | 5,3 | 4,2 | 5,0 | 3,8 | 4,5 | 3,3 | 4,1 | Germany | |
| Nizozemsko | 5,1 | 2,6 | 6,9 | 5,0 | 5,5 | 4,5 | 5,4 | 4,6 | 6,2 | 5,5 | 7,3 | 7,2 | 7,8 | 7,2 | 7,3 | 6,5 | 6,5 | 5,6 | 5,3 | 4,5 | Netherlands | |
| Polsko | 18,1 | 14,4 | 19,4 | 16,7 | 10,0 | 9,4 | 10,4 | 9,0 | 10,9 | 9,4 | 11,1 | 9,7 | 9,6 | 8,5 | 7,7 | 7,3 | 6,2 | 6,1 | 4,9 | 4,9 | Poland | |
| Portugalsko | 5,0 | 5,2 | 8,8 | 8,7 | 12,2 | 11,9 | 13,2 | 12,6 | 15,6 | 15,9 | 16,6 | 16,3 | 14,5 | 13,8 | 12,9 | 12,4 | 11,3 | 11,1 | 9,5 | 8,6 | Portugal | |
| Rakousko | 4,2 | 3,7 | 5,9 | 5,4 | 4,6 | 5,0 | 4,6 | 4,6 | 4,8 | 5,0 | 5,3 | 5,4 | 5,4 | 5,9 | 5,3 | 6,1 | 5,6 | 6,5 | 5,0 | 5,9 | Austria | |
| Rumunsko | 6,9 | 8,2 | 6,4 | 7,7 | 6,2 | 7,6 | 6,5 | 7,7 | 6,1 | 7,4 | 6,3 | 7,7 | 6,1 | 7,3 | 5,8 | 7,5 | 5,0 | 6,6 | 4,0 | 5,6 | Romania | |
| Řecko | 17,1 | 7,4 | 15,4 | 6,2 | 16,4 | 10,1 | 21,5 | 15,2 | 28,2 | 21,6 | 31,4 | 24,5 | 30,2 | 23,7 | 28,9 | 21,8 | 28,1 | 19,9 | 26,1 | 17,8 | Greece | |
| Slovensko | 18,7 | 19,0 | 17,4 | 15,6 | 14,7 | 14,3 | 13,7 | 13,7 | 14,5 | 13,5 | 14,5 | 14,0 | 13,6 | 12,8 | 12,9 | 10,3 | 10,7 | 8,8 | 8,4 | 7,9 | Slovakia | |
| Slovinsko | 7,0 | 6,5 | 7,1 | 6,1 | 7,1 | 7,5 | 8,2 | 8,2 | 9,4 | 8,4 | 10,9 | 9,5 | 10,6 | 9,0 | 10,1 | 8,1 | 8,6 | 7,5 | 7,5 | 5,8 | Slovenia | |
| Španělsko | 17,5 | 8,3 | 12,0 | 7,1 | 20,2 | 19,6 | 21,8 | 21,1 | 25,1 | 24,6 | 26,7 | 25,6 | 25,4 | 23,6 | 23,6 | 20,8 | 21,4 | 18,1 | 19,0 | 15,7 | Spain | |
| Švédsko | 5,3 | 5,9 | 7,6 | 7,7 | 8,5 | 8,7 | 7,7 | 7,8 | 7,7 | 8,2 | 7,9 | 8,2 | 7,7 | 8,2 | 7,3 | 7,5 | 6,5 | 7,3 | 6,4 | 6,9 | Sweden | |
| Velká Británie | 4,8 | 5,9 | 4,3 | 5,2 | 6,9 | 8,6 | 7,4 | 8,7 | 7,4 | 8,4 | 7,1 | 8,0 | 5,8 | 6,4 | 5,1 | 5,5 | 4,7 | 5,0 | 4,2 | 4,5 | United Kingdom | |
| Ostatní země | | | | | | | | | | | | | | | | | | | | | Other countries | |
| Island | . | . | 2,6 | 2,6 | 6,7 | 8,3 | 6,2 | 7,8 | 5,7 | 6,4 | 5,1 | 5,7 | 4,9 | 5,1 | 4,1 | 3,9 | 3,1 | 2,9 | 2,9 | 2,8 | Iceland | |
| Japonsko | 4,5 | 4,9 | 4,2 | 4,6 | 4,6 | 5,4 | 4,2 | 4,2 | 4,9 | 4,0 | 4,6 | 3,7 | 4,3 | 3,4 | 3,8 | 3,1 | 3,6 | 2,8 | 3,3 | 2,6 | 3,0 | Japan |
| Norsko | 3,1 | 3,4 | 4,3 | 4,7 | 3,0 | 4,1 | 3,1 | 3,5 | 2,8 | 3,6 | 3,3 | 3,7 | 3,3 | 3,7 | 4,0 | 4,7 | 4,0 | 5,4 | 3,7 | 4,6 | Norway | |
| Spojené státy | 4,1 | 3,9 | 5,1 | 5,1 | 8,6 | 10,5 | 8,5 | 9,4 | 7,9 | 8,2 | 7,1 | 7,6 | 6,1 | 6,3 | 5,2 | 5,4 | 4,8 | 4,9 | 4,3 | 4,4 | United States | |

¹⁾ Sezónně neočištěná data.

²⁾ Časová řada je přerušena.

¹⁾ Seasonally unadjusted data.

²⁾ The time series is disrupted.

4 - 34. Míra nezaměstnanosti podle vzdělání, mezinárodní srovnání

The unemployment rate by educational attainment, international comparison

Pramen: Výběrové šetření pracovních sil, Eurostat

Source: Labour Force Survey, Eurostat

Ke 4. říjnu 2018.

As at 4 Oct 2018.

procenta

percentage

| Území, země | Preprimární, primární a nižší sekundární vzdělání | | | | Vyšší sekundární a nástavbové vzdělání | | | | Terciární vzdělání | | | | Territory, country |
|------------------------|--|--------------------|--------------------|--------------------|---|--------------------|-------------------|---------------------|---|---------------------|-------------------|-------------------|---|
| | Pre-primary, primary and lower secondary education | | | | Upper secondary and post-secondary non-tertiary education | | | | Short-cycle tertiary, bachelor or equivalent, master or equivalent and doctoral or equivalent | | | | |
| | 0 - 2 ¹⁾ | | | | 3 - 4 ¹⁾ | | | | 5 - 8 ¹⁾ | | | | |
| | 2000 | | 2016 | | 2000 | | 2016 | | 2000 | | 2016 | | |
| ženy Female | muži Males | ženy Female | muži Males | ženy Female | muži Males | ženy Female | muži Males | ženy Females | muži Males | ženy Female | muži Males | | |
| EU 28 | . | . | 16,0 | 14,7 | . | . | 7,5 | 6,7 | . | . | 5,1 | 4,1 | EU28 |
| EU 19 | 15,5 | 10,4 | 17,9 | 16,0 | 11,0 | 7,6 | 8,7 | 7,7 | 7,2 | 4,4 | 6,3 | 4,7 | EU19 |
| Belgie | 14,3 | 8,2 ²⁾ | 14,4 ²⁾ | 15,0 ²⁾ | 9,1 | 5,0 ²⁾ | 7,7 ²⁾ | 6,7 ²⁾ | 3,1 | 2,2 ²⁾ | 4,7 ²⁾ | 3,9 ²⁾ | Belgium |
| Bulharsko | 27,7 | 24,4 | 20,9 | 16,7 | 15,7 | 16,0 | 5,3 | 5,3 | 6,5 | 7,1 | 2,9 | 3,3 | Bulgaria |
| Česká republika | 20,2 | 26,3 | 14,5 | 12,0 | 9,8 | 6,4 | 3,5 | 2,2 | 4,0 | 2,3 | 1,8 | 1,2 | Czech Republic |
| Dánsko | 7,7 | 5,0 ²⁾ | 9,8 ²⁾ | 8,9 ²⁾ | 5,0 | 3,8 ²⁾ | 5,2 ²⁾ | 4,3 ²⁾ | 2,6 | 2,6 ²⁾ | 4,9 ²⁾ | 4,7 ²⁾ | Denmark |
| Estonsko | 23,9 ^{2,3)} | 28,2 ²⁾ | 12,1 | 11,0 ²⁾ | 14,9 ²⁾ | 15,4 ²⁾ | 7,1 | 6,6 ^{2,3)} | . | 7,3 ^{2,3)} | 3,1 | 3,7 | Estonia |
| Finsko | 21,1 ²⁾ | 17,3 ²⁾ | 22,7 | 16,7 ²⁾ | 12,2 ²⁾ | 10,2 ²⁾ | 9,4 | 9,7 ²⁾ | 6,0 ²⁾ | 4,3 ²⁾ | 5,3 | 5,3 | Finland |
| Francie | 17,7 | 13,4 | 16,8 | 17,7 | 11,9 | 7,0 | 10,7 | 9,7 | 6,2 | 4,9 | 5,5 | 5,0 | France |
| Chorvatsko | . | . | 20,9 | 20,1 | . | . | 13,4 | 10,5 | . | . | 7,0 | 7,4 | Croatia |
| Irsko | 8,4 | 7,9 ²⁾ | 12,1 ²⁾ | 13,0 ²⁾ | 3,5 | 2,6 ²⁾ | 8,4 ²⁾ | 8,5 ³⁾ | 2,0 ³⁾ | 1,6 ²⁾ | 4,1 ²⁾ | 4,0 ²⁾ | Ireland |
| Itálie | 17,6 | 9,7 | 18,3 | 14,6 | 14,4 | 7,7 | 12,4 | 9,2 | 8,6 | 4,1 | 7,5 | 5,3 | Italy |
| Kypr | 8,9 | 5,2 | 12,5 | 16,6 | 9,2 | 2,3 | 12,1 | 11,2 | 3,6 ³⁾ | 2,3 ³⁾ | 10,7 | 8,7 | Cyprus |
| Litva | 22,3 ²⁾ | 27,8 ²⁾ | . | 23,4 ²⁾ | 18,9 ²⁾ | 21,4 ²⁾ | 8,6 | 10,4 ²⁾ | 8,3 ²⁾ | 10,9 ²⁾ | 2,8 ³⁾ | 3,2 | Lithuania |
| Lotyšsko | 18,9 | 24,6 | 22,4 | 17,6 | 14,8 | 14,9 | 9,8 | 10,8 | 7,5 | 7,3 | 4,0 | 4,0 | Latvia |
| Lucembursko | 4,0 ³⁾ | 3,5 ³⁾ | 9,3 | 8,6 ³⁾ | 3,1 ³⁾ | 1,2 ³⁾ | 4,8 | 5,7 | . | . | 4,2 | 3,6 | Luxembourg |
| Maďarsko | 9,6 | 13,4 | 11,4 | 11,0 | 5,9 | 6,9 | 4,5 | 3,3 ³⁾ | 1,3 | 1,6 | 1,8 | 1,4 | Hungary |
| Malta | 7,4 ³⁾ | 7,2 ⁴⁾ | 8,9 ²⁾ | 6,3 ²⁾ | . | . | 3,2 ²⁾ | 3,9 | . | . | 2,5 ³⁾ | 2,3 ³⁾ | Malta |
| Německo | 11,5 | 13,8 | 8,2 | 10,9 | 8,3 | 7,6 | 2,9 | 3,8 | 5,2 | 3,8 | 2,0 | 2,0 | Germany |
| Nizozemsko | 5,7 | 3,6 | 9,5 | 7,7 | 2,6 | 1,5 | 5,4 | 4,1 | 2,1 | 1,4 | 3,0 | 2,8 | Netherlands |
| Polsko | 24,4 ²⁾ | 22,5 ²⁾ | 12,1 | 12,9 ²⁾ | 20,1 ²⁾ | 14,6 ²⁾ | 6,3 | 5,3 | 5,8 ²⁾ | 5,1 ²⁾ | 2,7 | 2,2 | Poland |
| Portugalsko | 5,0 | 3,3 | 11,4 | 9,3 | 6,6 | 3,0 | 10,6 | 9,3 | 3,0 | . | 6,5 | 6,6 | Portugal |
| Rakousko | 7,3 | 9,2 | 11,5 | 15,2 | 4,0 | 4,3 | 4,5 | 5,6 ³⁾ | 2,5 ³⁾ | 2,1 | 3,2 | 3,1 | Austria |
| Rumunsko | 4,2 | 6,5 | 5,7 | 8,8 | 9,5 | 9,5 | 4,7 | 5,6 ³⁾ | 3,1 ³⁾ | 4,1 | 2,1 | 2,8 | Romania |
| Řecko | 14,7 | 6,7 | 29,3 | 22,2 | 22,3 | 9,8 | 30,4 | 19,1 | 11,9 | 5,1 | 20,5 | 12,4 | Greece |
| Slovensko | 33,7 | 48,8 | 27,7 | 31,9 | 18,4 | 18,4 | 8,1 | 7,3 | 4,2 | 5,9 | 5,0 | 3,3 | Slovakia |
| Slovinsko | 10,7 ³⁾ | 12,3 | 10,5 | 12,3 | 7,4 | 6,7 | 8,5 | 5,6 ³⁾ | 2,9 ³⁾ | . | 6,0 | 4,2 | Slovenia |
| Španělsko | 23,6 | 10,9 | 29,1 | 22,7 | 20,8 | 8,5 | 19,9 | 14,5 | 15,3 | 7,0 | 11,6 | 8,3 | Spain |
| Švédsko | 8,4 | 8,5 | 20,9 | 18,1 | 5,5 | 5,9 | 5,1 | 5,2 | 2,3 | 3,8 | 3,5 | 4,8 | Sweden |
| Velká Británie | 6,9 | 11,3 | 7,5 | 7,7 | 4,8 | 5,2 | 4,7 | 5,0 | 2,2 | 2,7 | 3,0 | 2,7 | United Kingdom |
| Ostatní země | | | | | | | | | | | | | Other countries |
| Island | 3,4 | . | 4,7 | 5,2 | . | . | 3,1 | 2,3 | . | . | 1,6 | 1,8 | Iceland |
| Makedonie | . | . | 21,4 | 29,8 | . | . | 22,3 | 22,8 | . | . | 21,7 | 15,6 | Macedonia (the former Yugoslav Republic of) |
| Norsko | 7,0 | 6,0 | 9,6 | 9,6 | 2,7 | 3,2 | 3,4 | 4,2 | 2,2 | 2,9 | 2,2 | 2,8 | Norway |
| Švýcarsko | 4,7 | 5,1 | 8,4 | 8,5 | 2,7 | 2,1 | 4,5 | 5,0 ³⁾ | 2,1 ³⁾ | 1,1 | 4,7 | 3,2 | Switzerland |
| Turecko | . | . | 9,8 | 9,9 | . | . | 20,7 | 9,5 | . | . | 17,9 | 8,6 | Turkey |

¹⁾ Die klasifikace ISCED 2011.

²⁾ Časová řada je přerušena.

³⁾ Nizká spolehlivost dat.

⁴⁾ Odlišná definice nezaměstnanosti.

¹⁾ According to the classification of ISCED 2011.

²⁾ The time series is disrupted.

³⁾ Low reliability data.

⁴⁾ Different definition of unemployment.

4 - 35. Průměrné hrubé měsíční mzdy a mediány mezd
Average gross monthly wages and median wages

Pramen: Struktura mezd zaměstnanců, ČSÚ

Source: Structure of Earnings Survey, CZSO

v Kč

CZK

| Ukazatel | 1996 | 2000 | 2005 | 2008 ¹⁾ | 2010 | 2011 ²⁾ | 2012 ³⁾ | 2013 ³⁾ | 2014 ³⁾ | 2015 | 2016 | 2017 | Indicator |
|---|--------|--------|--------|--------------------|--------|--------------------|--------------------|--------------------|--------------------|--------|--------|--------|--|
| Ženy | | | | | | | | | | | | | Females |
| Průměrná mzda | 9 449 | 12 641 | 18 221 | 21 798 | 21 931 | 22 133 | 22 496 | 22 729 | 23 203 | 24 094 | 25 283 | 27 187 | Average wage |
| Medián mezd | 8 400 | 11 436 | 16 443 | 19 343 | 19 453 | 19 731 | 20 042 | 20 271 | 20 660 | 21 461 | 22 573 | 24 477 | Median wage |
| Muži | | | | | | | | | | | | | Males |
| Průměrná mzda | 12 245 | 17 251 | 24 271 | 29 429 | 27 660 | 28 431 | 28 873 | 29 026 | 29 721 | 30 842 | 32 134 | 34 293 | Average wage |
| Medián mezd | 10 650 | 14 623 | 20 265 | 24 367 | 23 059 | 23 533 | 23 652 | 23 955 | 24 670 | 25 688 | 26 974 | 29 006 | Median wage |
| Celkem | | | | | | | | | | | | | Total |
| Průměrná mzda | 11 069 | 15 187 | 21 674 | 26 135 | 25 116 | 25 625 | 26 033 | 26 211 | 26 802 | 27 811 | 29 061 | 31 109 | Average wage |
| Medián mezd | 9 770 | 13 100 | 18 589 | 22 123 | 21 453 | 21 782 | 21 997 | 22 266 | 22 844 | 23 726 | 24 934 | 26 843 | Median wage |
| Podíl průměrné mzdy žen na průměrné mzdě mužů | 77,2 | 73,3 | 75,1 | 74,1 | 79,3 | 77,8 | 77,9 | 78,3 | 78,1 | 78,1 | 78,7 | 79,3 | Female average wage as a percentage of male average wage |
| Podíl mediánu mezd žen na mediánu mezd mužů | 78,9 | 78,2 | 81,1 | 79,4 | 84,4 | 83,8 | 84,7 | 84,6 | 83,7 | 83,5 | 83,7 | 84,4 | Female median wage as a percentage of male median wage |

1) Údaje za rok 2008 byly přepočteny na základě aktualizovaného váhového schématu vycházejícího z klasifikace ekonomických činností CZ-NACE.

¹⁾ Data for 2008 were recalculated using an updated weighting scheme based on the classification of CZ-NACE.

2) Od roku 2011 změna metodiky výpočtu – viz. vysvětlivky v úvodu této části kapitoly, údaje za rok 2010 byly přepočteny v nové metodice

²⁾ The calculation methodology is changed since 2011. See methodological notes of the chapter. Data for 2010 were recalculated using a new methodology.

3) Údaje za roky 2012 až 2014 byly přepočteny v souvislosti se šetřením mikrosbjektů – viz. vysvětlivky v úvodu této části kapitoly

³⁾ Data for 2012 through 2014 were recalculated in relation to survey on microbusinesses. See methodological notes of the chapter.

Graf 4.4. Rozdělení mezd žen a mužů v roce 2017
Wage distribution in females and in males in 2017

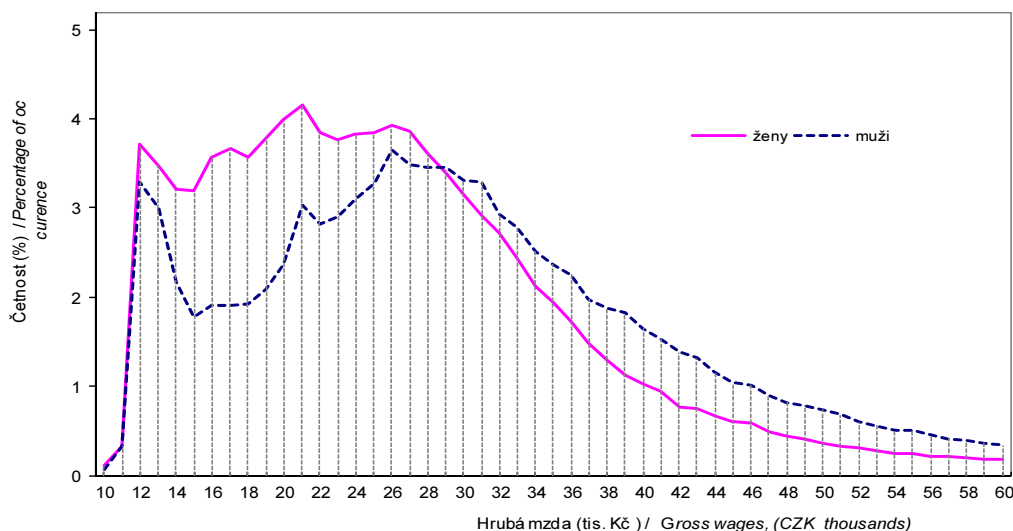

4 - 36. Průměrné hrubé měsíční mzdy a mediány mezd v třídění podle hlavních tříd CZ-ISCO a podle vzdělání v roce 2017

Average gross monthly wages and median wages by CZ-ISCO-08 major group and by educational attainment in 2017

Pramen: Struktura mezd zaměstnanců, ČSÚ

Source: Structure of Earnings Survey, CZSO

v Kč

CZK

| | Průměrné hrubé měsíční mzdy Average gross monthly wages | | | | Mediány mzdy Median wages | | | | |
|---|--|-----------------|---------------|-------------------------------------|------------------------------|-----------------|---------------|-------------------------------------|--|
| | celkem Total | ženy Females | muži Males | ženy/ muži Females / Males | celkem Total | ženy Females | muži Males | ženy/ muži Females / Males | |
| | | | | % | | | | % | |
| Celkem | 31 109 | 27 187 | 34 293 | 79,30 | 26 843 | 24 477 | 29 006 | 84,40 | Total |
| Zaměstnaní | | | | | | | | | Occupation |
| Hlavní třída CZ-ISCO: | | | | | | | | | CZ-ISCO-08 major group |
| 0 zaměstnanci v ozbrojených silách | 34 816 | 36 306 | 34 634 | 104,80 | 33 581 | 36 531 | 32 900 | 111,00 | Armed forces occupations |
| 1 zákonodárci a řídicí pracovníci | 65 559 | 52 234 | 71 394 | 73,20 | 48 653 | 42 645 | 52 281 | 81,60 | Managers |
| 2 specialisté | 44 034 | 37 356 | 51 232 | 72,90 | 35 809 | 32 609 | 42 749 | 76,30 | Professionals |
| 3 techničtí a odborní pracovníci | 34 264 | 30 602 | 37 876 | 80,80 | 31 119 | 28 729 | 34 623 | 83,00 | Technicians and associate professionals |
| 4 úředníci | 25 826 | 24 442 | 30 113 | 81,20 | 24 035 | 23 015 | 28 215 | 81,60 | Clerical support workers |
| 5 pracovníci ve službách a prodeji | 20 777 | 19 632 | 22 720 | 86,40 | 18 642 | 18 331 | 19 896 | 92,10 | Service and sales workers |
| 6 kvalifikovaní pracovníci v zemědělství, lesnictví a rybářství | 21 901 | 20 406 | 23 444 | 87,00 | 21 509 | 19 705 | 23 001 | 85,70 | Skilled agricultural, forestry and fishery workers |
| 7 řemeslníci a opraváři | 26 655 | 21 366 | 27 483 | 77,70 | 25 628 | 20 306 | 26 497 | 76,60 | Craft and related trades workers |
| 8 obsluha strojů a zařízení, montéři | 25 730 | 23 004 | 26 809 | 85,80 | 25 102 | 22 230 | 26 431 | 84,10 | Plant and machine operators and assemblers |
| 9 pomocní a nekvalifikovaní pracovníci | 18 395 | 16 690 | 20 587 | 81,10 | 16 825 | 15 314 | 19 756 | 77,50 | Elementary occupations |
| Nejvyšší dosažené vzdělání | | | | | | | | | Educational attainment |
| základní a bez vzdělání nedokončené | 21 258 | 19 291 | 23 155 | 83,30 | 19 970 | 18 092 | 22 480 | 80,50 | Primary education and no education |
| střední bez maturity | 24 139 | 20 066 | 26 332 | 76,20 | 22 819 | 18 922 | 25 452 | 74,30 | Secondary education without A-level examination |
| střední s maturitou | 30 267 | 26 849 | 33 800 | 79,40 | 27 479 | 25 266 | 30 554 | 82,70 | Secondary education with A-level examination |
| vyšší odborné a bakalářské | 35 545 | 30 781 | 42 304 | 72,80 | 31 154 | 28 528 | 36 351 | 78,50 | Post-secondary non-tertiary and bachelor education |
| vysokoškolské | 48 334 | 39 918 | 55 293 | 72,20 | 37 861 | 33 853 | 43 663 | 77,50 | Higher education |

4 - 37. Gender pay gap, mezinárodní srovnání

Gender pay gap, international comparison

Pramen: Eurostat
K 8. březnu 2017.

Source: Eurostat
As at 8 March 2017.

| Území, země | | | | | | | | Territory, country |
|------------------------|-------------|-------------|-------------|-------------|-------------|-------------|-------------|-----------------------|
| | 2010 | 2011 | 2012 | 2013 | 2014 | 2015 | 2016 | |
| Evropská unie | 16,4 | 16,9 | 17,3 | 16,8 | 16,7 | 16,3 | 16,2 | European Union |
| Belgie | 10,2 | 9,4 | 8,3 | 7,5 | 6,6 | 6,5 | 6,1 | Belgium |
| Bulharsko | 13,0 | 13,2 | 15,1 | 14,1 | 14,2 | 15,4 | 14,4 | Bulgaria |
| Česká republika | 21,6 | 22,6 | 22,5 | 22,3 | 22,5 | 22,5 | 21,8 | Czech Republic |
| Dánsko | 15,9 | 16,4 | 16,8 | 16,5 | 16,0 | 15,1 | 15,0 | Denmark |
| Německo | 22,3 | 22,4 | 22,7 | 22,1 | 22,3 | 22,0 | 21,5 | Germany |
| Estonsko | 27,7 | 27,3 | 29,9 | 29,8 | 28,1 | 26,9 | 25,3 | Estonia |
| Irsko | 13,9 | 12,7 | 12,2 | 12,9 | 13,9 | . | . | Ireland |
| Řecko | 15,0 | . | . | . | . | . | . | Greece |
| Španělsko | 16,2 | 17,6 | 18,7 | 17,8 | 14,9 | 14,9 | 14,2 | Spain |
| Francie | 15,6 | 15,7 | 15,6 | 15,5 | 15,5 | 15,8 | 15,2 | France |
| Chorvatsko | 5,7 | 3,4 | 2,9 | 9,0 | 10,4 | . | . | Croatia |
| Itálie | 5,3 | 5,7 | 6,5 | 7,0 | 6,1 | 5,5 | 5,3 | Italy |
| Kypr | 16,8 | 16,1 | 15,6 | 14,9 | 14,2 | 14,0 | 13,9 | Cyprus |
| Lotyšsko | 15,5 | 14,1 | 14,9 | 16,0 | 17,3 | 17,0 | 17,0 | Latvia |
| Litva | 14,6 | 11,5 | 11,9 | 12,2 | 13,3 | 14,2 | 14,4 | Lithuania |
| Lucembursko | 8,7 | 7,9 | 7,0 | 6,2 | 5,4 | 5,5 | 5,5 | Luxembourg |
| Maďarsko | 17,6 | 18,0 | 20,1 | 18,4 | 15,1 | 14,0 | 14,0 | Hungary |
| Malta | 7,2 | 7,7 | 9,5 | 9,7 | 10,6 | . | 11,0 | Malta |
| Nizozemsko | 17,8 | 18,6 | 17,6 | 16,5 | 16,1 | 16,1 | 15,6 | Netherlands |
| Rakousko | 24,0 | 23,5 | 22,9 | 22,3 | 22,2 | 21,7 | 20,1 | Austria |
| Polsko | 4,5 | 5,5 | 6,4 | 7,1 | 7,7 | 7,7 | 7,2 | Poland |
| Portugalsko | 12,8 | 12,9 | 15,0 | 13,3 | 14,9 | 17,8 | 17,5 | Portugal |
| Rumunsko | 8,8 | 9,6 | 6,9 | 4,9 | 4,5 | 5,8 | 5,2 | Romania |
| Slovinsko | 0,9 | 3,3 | 4,5 | 6,3 | 7,0 | 8,1 | 7,8 | Slovenia |
| Slovensko | 19,6 | 20,1 | 20,8 | 18,8 | 19,7 | 19,6 | 19,0 | Slovakia |
| Finsko | 20,3 | 19,1 | 19,2 | 18,8 | 18,4 | 17,3 | 17,4 | Finland |
| Švédsko | 15,4 | 15,6 | 15,5 | 14,6 | 13,8 | 14,0 | 13,3 | Sweden |
| Spojené království | 19,5 | 19,7 | 21,2 | 20,5 | 20,9 | 20,8 | 21,0 | United Kingdom |

Metodické poznámky:

Zahrnuje ekonomické činnosti sekce CZ-NACE B až S, bez sekce O.

Zahrnuje jen podniky s více než 10 zaměstnanci.

Methodological notes:

Includes economic activities under sections B through S, except for section O of NACE Rev.2.

Includes only businesses with 10+ employees.

Graf 4-5 Průměrná roční mzda žen jako procento mzdy mužů v roce 2016

Average annual wage of females as percentage of wage of males in 2016

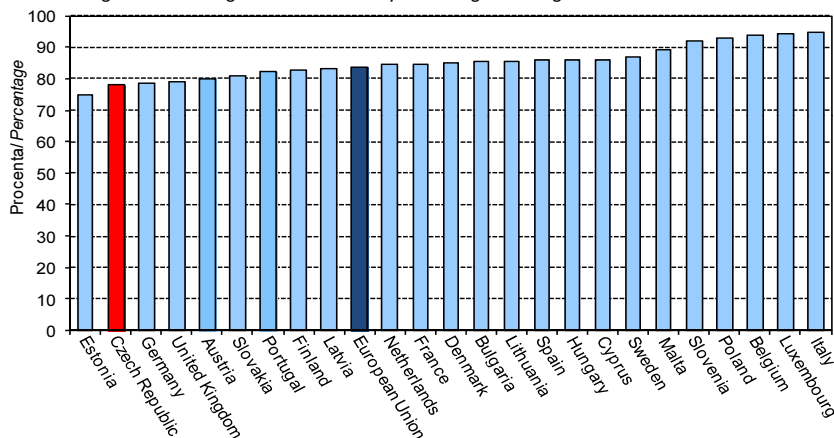

5. SOCIÁLNÍ ZABEZPEČENÍ

Dávky důchodového pojištění

Důchodové pojištění zajišťuje občany pro případ stáří, invalidity nebo při ztrátě živitele. V rámci důchodového pojištění se poskytují důchody starobní, invalidní, vdovské, vdovecké a sirotčí (zákon č. 155/1995 Sb., o důchodovém pojištění, ve znění pozdějších předpisů).

V tabulkách 5-1. a 5-2. jsou v roce 1995 uváděny údaje o důchodech, které byly vypláceny podle zákona č. 100/1988 Sb., o důchodovém pojištění, ve znění pozdějších předpisů. V pozdějších letech se jedná o důchody poskytované podle zákona č. 155/1995 Sb., o důchodovém pojištění, ve znění pozdějších předpisů.

S účinností od 1. ledna 2010 došlo k zavedení třístupňové invalidity, kdy dosavadní plné a částečné invalidní důchody byly nahrazeny invalidními důchody pro invaliditu I., II., a III. stupně (zákon č. 306/2008 Sb.).

Od roku 2010 jsou uváděny údaje za následující důchody:

- Starobní důchod (§ 29 zákona č. 155/1995 Sb. a § 26 zákona č. 100/1988 Sb.),
- starobní předčasný důchod – udělovaný o 3 roky dříve (§ 31),
- invalidní důchody I., II. a III. stupně – v platnosti od roku 2010 (§ 38 a § 39),
- vdovský důchod (§ 49, odst. 1),
- vdovecký důchod (§ 49, odst. 2),
- sirotčí důchod (§ 52).

Pro potřeby statistiky o dávkách důchodového pojištění jsou využívány výstupy z informačních systémů České správy sociálního zabezpečení, které nezahrnují údaje týkající se důchodového pojištění prováděného Ministerstvem obrany, Ministerstvem vnitra a Ministerstvem spravedlnosti.

Průměrná měsíční výše důchodu

V tabulce č. 5-1. jsou uvedeny údaje za důchodce, kteří pobírají jak samostatný důchod (sólo-důchody starobní, invalidní, vdovské nebo vdovecké), tak důchody vdovské a vdovecké vyplácené v souběhu s invalidními nebo starobními důchody. V případě souběhu je průměrná výše důchodu vypočtena součtem výší obou vyplácených důchodů. Do výše důchodu není zahrnováno zvýšení důchodu poskytované pro bezmocnost do roku 2006. Průměrná měsíční výše důchodu k 31. 12. sledovaného roku představuje výši důchodu vypláceného v prosinci v průměru na jednoho důchodce.

Počet důchodců

Tabulky 5-4. a 55. se liší v metodice. V případě tabulky mezinárodního srovnání 5-4. jde o metodiku ESSPROS, u tabulky 5-5. se jedná o národní metodiku invalidních a starobních důchodů.



5. SOCIAL SECURITY

Pension insurance benefits

The pension insurance scheme provides citizens with security for the case of old age, disability, or loss of the breadwinner. The scheme provides old-age, disability, widow's, widower's, and orphan pensions as laid down by the Act No 155/1995 Sb, on pension insurance, as amended.

Tables 5-1 and 5-2 provide data on pensions paid in 1995 under the Act No 100/1988 Sb, on pension insurance, as amended. In the following years, it applies to pensions provided pursuant to the Act No 155/1995 Sb, on pension insurance, as amended. Three levels of disability were introduced effective since 1 January 2010 and the previous full disability and partial disability pensions were replaced by pensions for first, second, and third level disabilities by the Act No 306/2008 Sb.

Since 2010 data provided are for pensions as follows:

- old-age pensions (Section 29 of the Act No 155/1995 Sb and Section 26 of the Act No 100/1988 Sb);
- early old-age pensions - granted by 3 years earlier (Section 31 of the Act);
- first level, second level, and third level disability pensions – effective since 2010 (Sections 38 and 39 of the Act);
- widows' pensions (Section 49 (1) of the Act);
- widowers' pensions (Section 49 (2) of the Act); and
- orphan pensions (Section 52 of the Act).

Outputs from information systems of the Czech Social Security Administration, which do not include data on pension insurance provided and administered by the Ministry of Defence, the Ministry of the Interior, and the Ministry of Justice, are used for the needs of the statistics on pension insurance benefits.

The average monthly amount of pension

Table 5-1 shows data on pensioners who receive a pension paid separately, so-called single pension such as old-age, disability, widow's, or widower's pension, and also on pensioners who receive widows' and widowers' pensions paid in combination with disability or old-age pensions. In the case of the combined pensions, the average amount of a pension is calculated as the sum of amounts of both the pensions paid. The additional amounts of money provided till 2006 as the helplessness allowance and as the child raising allowance and were paid as a supplement to pensions are excluded. The average monthly amount of pension as at 31 December of the reference year is the amount of pension paid in average per pensioner in December.

The number of pensioners

Table 5-4 and Table 5-5 differ in the methodology applied. The Table 5-4 is processed using the ESSPROS core system methodology while data in Table 5-5 are processed using the national methodology for disability and old-age pensions.

5 - 1. Průměrná měsíční výše důchodů k 31. 12. ¹⁾

Average monthly amount of pensions as at 31 December ¹⁾

Pramen: Ministerstvo práce a sociálních věcí
Česká správa sociálního zabezpečení

Source: Ministry of Labour and Social Affairs
Czech Social Security Administration

v Kč

CZK

| Druh důchodu | Ženy Females | Muži Males | Ženy Females | Muži Males | Type of pension |
|------------------------------|-----------------|---------------|-----------------|---------------|--|
| | 1995 | | 2000 | | |
| Starobní důchod | 3 419 | 4 168 | 5 709 | 6 993 | Old-age pension |
| Invalidní důchod plný | 3 217 | 3 927 | 5 510 | 6 611 | Full disability pension |
| Invalidní důchod částečný | 2 038 | 2 463 | 3 598 | 4 132 | Partial disability pension |
| Vdovský důchod sólo | 2 806 | x | 4 584 | x | Widow's pension (paid as single pension) |
| Vdovský důchod v souběhu | 4 135 | x | 6 894 | x | Widow's pension (paid as combined pension) |
| Vdovecký důchod sólo | x | 1 780 | x | 3 378 | Widower's pension (paid as single pension) |
| Vdovecký důchod v souběhu | x | 4 005 | x | 7 711 | Widower's pension (paid as combined pension) |
| | 2005 | | 2010 | | |
| Starobní důchod | 7 016 | 8 660 | 9 182 | 11 239 | Old-age pension |
| Invalidní důchod plný | 6 840 | 8 096 | x | x | Full disability pension |
| Invalidní důchod částečný | 4 235 | 4 861 | x | x | Partial disability pension |
| Invalidní důchod III. stupně | x | x | 9 075 | 10 142 | Disability pension, third degree |
| Invalidní důchod II. stupně | x | x | 6 310 | 6 978 | Disability pension, second degree |
| Invalidní důchod I. stupně | x | x | 5 806 | 6 432 | Disability pension, first degree |
| Vdovský důchod sólo | 5 291 | x | 6 744 | x | Widow's pension (paid as single pension) |
| Vdovský důchod v souběhu | 8 502 | x | 11 002 | x | Widow's pension (paid as combined pension) |
| Vdovecký důchod sólo | x | 4 123 | x | 5 660 | Widower's pension (paid as single pension) |
| Vdovecký důchod v souběhu | x | 9 611 | x | 12 429 | Widower's pension (paid as combined pension) |
| | 2015 | | 2017 | | |
| Starobní | 10 299 | 12 550 | 10 756 | 13 076 | Old-age pension |
| Invalidní důchod III. stupně | 9 972 | 10 804 | 10 266 | 10 982 | Disability pension, third degree |
| Invalidní důchod II. stupně | 6 434 | 7 030 | 6 627 | 7 199 | Disability pension, second degree |
| Invalidní důchod I. stupně | 5 626 | 6 243 | 5 724 | 6 294 | Disability pension, first degree |
| Vdovský důchod sólo | 7 395 | x | 7 677 | x | Widow's pension (paid as single pension) |
| Vdovský důchod v souběhu | 12 219 | x | 12 686 | x | Widow's pension (paid as combined pension) |
| Vdovecký důchod sólo | x | 6 477 | x | 6 815 | Widower's pension (paid as single pension) |
| Vdovecký důchod v souběhu | x | 13 927 | x | 14 504 | Widower's pension (paid as combined pension) |

¹⁾ Bez eventuálního zvýšení pro bezmocnost vypláceného od roku 2007.

¹⁾ Excludes additional amounts for helplessness paid till 2007.



5 - 2. Průměrná měsíční výše nově přiznaných nekrácených důchodů podle druhu důchodu a pohlaví příjemců důchodů

Average monthly amount of new non-reduced pensions granted by type of pension and sex of the recipient

Pramen: Ministerstvo práce a sociálních věcí

Sources: Ministry of Labour and Social Affairs

Česká správa sociálního zabezpečení

Czech Social Security Administration

v Kč

CZK

| Druh důchodu | Ženy Females | Muži Males | Ženy Females | Muži Males | Type of pension |
|-------------------------------|-----------------|---------------|-----------------|---------------|-----------------------------------|
| | 1995 | | 2000 | | |
| Starobní důchod celkem | 3 063 | 3 899 | 5 609 | 6 768 | Old-age pension, total |
| Starobní důchod předčasný | | | | | Early old-age pension |
| o 2 roky | - | - | 4 994 | 6 201 | by 2 years |
| o 3 roky | - | - | 5 212 | 6 370 | by 3 years |
| Invalidní důchod plný, celkem | 2 918 | 3 520 | 5 876 | 6 599 | Full disability pension, total |
| Invalidní důchod částečný | 1 762 | 2 111 | 3 570 | 3 970 | Partial disability pension |
| Vdovský důchod | 1 561 | x | 4 088 | x | Widow's pension |
| Vdovecký důchod | x | 1 754 | x | 3 489 | Widower's pension |
| | 2005 | | 2010 | | |
| Starobní důchod celkem | 7 623 | 9 268 | 10 434 | 12 076 | Old-age pension, total |
| Starobní důchod předčasný | | | | | Early old-age pension |
| o 2 roky | 6 148 | 7 857 | 0 | 0 | by 2 years |
| o 3 roky | 6 315 | 7 838 | 8 835 | 10 668 | by 3 years |
| Invalidní důchod plný, celkem | 7 802 | 8 799 | x | x | Full disability pension, total |
| Invalidní důchod částečný | 4 527 | 5 067 | x | x | Partial disability pension |
| Invalidní důchod III. stupně | x | x | 9 933 | 10 858 | Disability pension, third degree |
| Invalidní důchod II. stupně | x | x | 6 103 | 6 591 | Disability pension, second degree |
| Invalidní důchod I. stupně | x | x | 4 854 | 5 269 | Disability pension, first degree |
| Vdovský důchod | 5 119 | x | 6 920 | x | Widow's pension |
| Vdovecký důchod | x | 4 350 | x | 6 008 | Widower's pension |
| | 2015 | | 2017 | | |
| Starobní celkem | 11 055 | 13 062 | 11 729 | 13 707 | Old-age pension, total |
| Starobní předčasný o 3 roky | 9 762 | 11 656 | 10 689 | 12 380 | Early old-age by 3 years |
| Invalidní důchod III. stupně | 10 896 | 11 800 | 11 601 | 12 485 | Disability pension, third degree |
| Invalidní důchod II. stupně | 6 627 | 7 222 | 7 014 | 7 636 | Disability pension, second degree |
| Invalidní důchod I. stupně | 5 183 | 5 555 | 5 507 | 5 935 | Disability pension, first degree |
| Vdovský důchod | 7 698 | x | 8 121 | x | Widow's pension |
| Vdovecký důchod | x | 6 630 | x | 7 069 | Widower's pension |

Graf 5-1 Důchodci podle výše starobního důchodu k 31. 12. 2017
Pensioners by amount of the old-age pension as at 31 December 2017

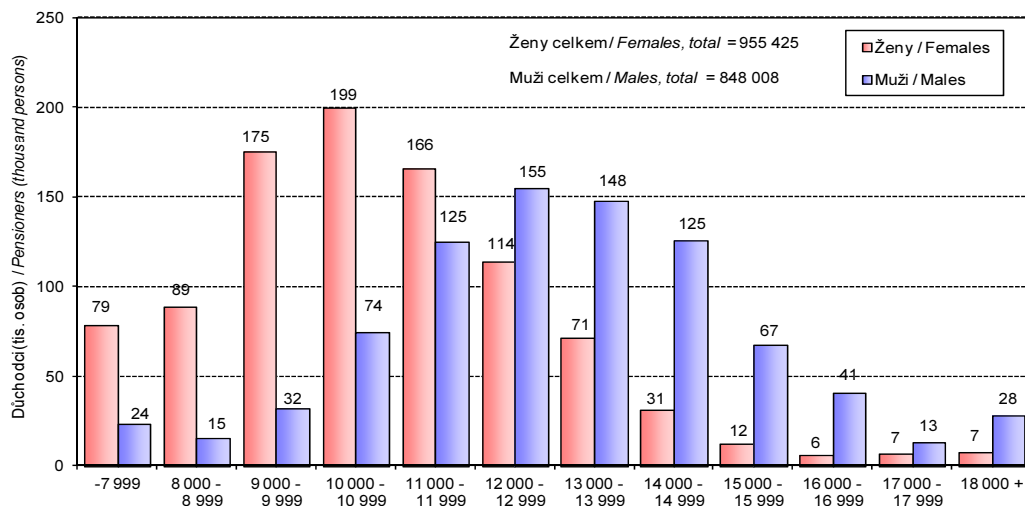

Sólo starobní důchody v Kč / Single old-age pensions (CZK)

5 - 3. Důchodci v členění podle pohlaví, druhu důchodu a jeho výše k 31. 12. 2017

Pensioners by sex, and by type and amount of pensions as at 31 December 2017

Pramen: Ministerstvo práce a sociálních věcí

Sources: Ministry of Labour and Social Affairs

Česká správa sociálního zabezpečení

Czech Social Security Administration

| Ženy Females | | | | | | |
|--|------------------------------|--------------------------------|-----------------------------|---------------------------|-------------------------------|-------------------------------|
| Měsíční výše důchodu v Kč Monthly amount of pension (CZK) | Druh důchodu Type of pension | | | | | |
| | Starobní Old-age pension | Invalidní / Disability pension | | | Vdovský / Widow's pension | |
| | | III. stupeň third degree | II. stupeň second degree | I. stupeň first degree | Sólo Single pension | v souběhu Combined pension |
| 1 - 2 999 | 3 412 | 116 | 182 | 351 | 194 | 75 |
| 3 000 - 3 999 | 5 699 | 1 450 | 2 124 | 6 377 | 285 | 78 |
| 4 000 - 4 999 | 6 707 | 1 239 | 1 425 | 12 703 | 435 | 202 |
| 5 000 - 5 999 | 9 884 | 1 335 | 3 759 | 33 514 | 1 062 | 345 |
| 6 000 - 6 999 | 16 848 | 1 339 | 13 030 | 23 621 | 4 257 | 834 |
| 7 000 - 7 999 | 36 133 | 2 516 | 10 341 | 7 524 | 8 541 | 3 186 |
| 8 000 - 8 999 | 88 866 | 10 817 | 3 102 | 1 010 | 5 809 | 5 957 |
| 9 000 - 9 999 | 174 960 | 24 865 | 640 | 50 | 1 915 | 14 408 |
| 10 000 - 10 999 | 199 430 | 10 231 | 203 | 12 | 773 | 41 511 |
| 11 000 - 11 999 | 165 562 | 11 286 | 31 | 4 | 219 | 117 602 |
| 12 000 - 12 999 | 113 569 | 8 668 | 8 | - | 75 | 150 342 |
| 13 000 - 13 999 | 71 312 | 4 665 | 5 | - | 47 | 87 906 |
| 14 000 - 14 999 | 30 807 | 2 144 | 1 | - | 33 | 46 922 |
| 15 000 - 15 999 | 12 198 | 725 | - | - | 14 | 24 990 |
| 16 000 - 16 999 | 6 100 | 324 | - | - | 9 | 12 633 |
| 17 000 - 17 999 | 6 575 | 155 | 1 | - | 1 | 5 350 |
| 18 000 + | 7 363 | 203 | - | - | 7 | 7 160 |
| Muži Males | | | | | | |
| Měsíční výše důchodu v Kč Monthly amount of pension (CZK) | Druh důchodu Type of pension | | | | | |
| | Starobní Old-age pension | Invalidní / Disability pension | | | Vdovečský / Widower's pension | |
| | | III. stupeň third degree | II. stupeň second degree | I. stupeň first degree | Sólo Single pension | v souběhu Combined pension |
| 1 - 2 999 | 3 041 | 166 | 154 | 284 | 78 | 18 |
| 3 000 - 3 999 | 2 332 | 1 318 | 1 334 | 3 305 | 177 | 18 |
| 4 000 - 4 999 | 2 550 | 999 | 960 | 8 032 | 218 | 47 |
| 5 000 - 5 999 | 3 245 | 1 205 | 2 367 | 19 993 | 644 | 100 |
| 6 000 - 6 999 | 4 681 | 1 111 | 10 338 | 26 378 | 1 831 | 138 |
| 7 000 - 7 999 | 7 870 | 1 602 | 11 402 | 14 388 | 1 777 | 260 |
| 8 000 - 8 999 | 15 277 | 10 438 | 7 952 | 5 474 | 695 | 427 |
| 9 000 - 9 999 | 31 910 | 27 416 | 1 642 | 1 026 | 120 | 720 |
| 10 000 - 10 999 | 74 444 | 9 634 | 516 | 71 | 23 | 1 396 |
| 11 000 - 11 999 | 125 235 | 10 474 | 204 | 45 | 10 | 4 320 |
| 12 000 - 12 999 | 154 716 | 11 371 | 48 | - | 10 | 14 429 |
| 13 000 - 13 999 | 147 585 | 9 848 | 22 | - | 2 | 19 625 |
| 14 000 - 14 999 | 125 317 | 7 025 | 7 | 2 | 2 | 18 303 |
| 15 000 - 15 999 | 67 389 | 2 876 | 8 | - | 1 | 12 883 |
| 16 000 - 16 999 | 40 852 | 914 | 2 | - | 2 | 9 001 |
| 17 000 - 17 999 | 13 158 | 445 | - | - | - | 6 258 |
| 18 000 + | 28 406 | 711 | - | - | - | 4 894 |

¹⁾ Zahnuje pouze sólo důchody.

¹⁾ Includes single pensions only.



5 - 4. Důchodci v členění podle pohlaví a druhu důchodu k 31. 12. 2015, mezinárodní srovnání

Pensioners by sex and by type of pension as at 31 December 2015, international comparison

Pramen: Eurostat

Source: Eurostat

K 29. říjnu 2018.

As at 29 Oct 2018.

počet osob

person

| Území, země | Celkem | | Starobní a pozůstalostní důchody | | Starobní důchody | | Invalidní důchody | | Pozůstalostní důchody | | Předčasný důchod z důvodu situace na trhu práce | | Territory, country |
|------------------------------|-------------------------|-------------------------|---|-------------------------|-------------------------|-------------------------|-------------------------|-------------------------|-----------------------|-----------------------|---|----------------------|------------------------|
| | Total | | Old age pensions and survivors' pensions | | Old age pensions | | Disability pensions | | Survivors' pensions | | Early old-age pensions due to conditions on the labour | | |
| | ženy Females | muži Males | ženy Females | muži Males | ženy Females | muži Males | ženy Females | muži Males | ženy Females | muži Males | ženy Females | muži Males | |
| EU 28 | | | | | | | | | | | | | EU28 |
| Belgie | 1 450 403 | 1 365 276 | 1 067 037 | 973 937 | 881 529 | 1 035 526 | 353 269 | 319 575 | 522 725 | 21 975 | 30 097 | 71 764 | Belgium |
| Bulharsko | 1 263 250 | 916 687 | 1 139 189 | 769 021 | 1 039 795 | 640 915 | 125 792 | 153 257 | 97 160 | 23 532 | 0 | 0 | Bulgaria |
| Česká republika | 1 725 978 | 1 205 637 | 1 544 971 | 999 168 | 1 444 389 | 940 373 | 184 910 | 207 078 | 579 242 | 123 654 | 0 | 0 | Czech Republic |
| Dánsko | 804 845 | 667 422 ²⁾ | 680 467 ²⁾ | 559 553 ²⁾ | 600 113 | 498 428 ²⁾ | 28 460 ²⁾ | 28 459 ²⁾ | 30 414 ²⁾ | 30 382 ²⁾ | . | . | Denmark |
| Estonsko | 252 764 | 164 077 | 200 106 | 114 854 | 140 501 | 77 974 | 52 658 | 49 223 | 3 868 | 3 782 | . | . | Estonia |
| Finsko | 853 677 | 687 295 | 755 152 | 578 619 | 682 854 | 533 254 | 107 719 | 114 233 | 225 734 | 49 479 | 0 | 0 | Finland |
| Francie ¹⁾ | 10 256 000 | 8 682 000 | 9 483 000 | 7 763 000 | 8 353 000 | 7 729 000 | 970 000 | 1 517 000 | 4 120 000 | 537 000 | 1 000 | 10 000 | France ¹⁾ |
| Chorvatsko | 667 055 | 560 965 ²⁾ | 635 011 ²⁾ | 423 407 ²⁾ | 324 190 ²⁾ | 318 456 ²⁾ | 32 012 ²⁾ | 137 501 ²⁾ | 228 284 | 16 773 | 32 | 57 | Croatia |
| Irsko ²⁾ | 454 620 ²⁾ | 455 075 ²⁾ | 373 664 ²⁾ | 359 423 ²⁾ | 228 002 ²⁾ | 334 714 ²⁾ | 80 685 ²⁾ | 94 813 ²⁾ | 145 640 ²⁾ | 24 665 ²⁾ | 271 | 839 | Ireland |
| Itálie | 8 456 283 | 7 575 260 | 7 864 240 | 6 688 332 | 6 068 744 | 5 730 924 | 515 152 | 531 876 | 3 878 512 | 615 366 | 136 | 9 344 | Italy |
| Kypr | 65 210 | 71 815 | 62 935 | 66 957 | 43 056 | 66 249 | 2 340 | 4 783 | 31 293 | 742 | 0 | 0 | Cyprus |
| Litva | 575 145 | 361 119 | 501 352 | 274 013 | 464 282 | 231 035 | 79 011 | 87 838 | 216 169 | 52 120 | 29 | 47 | Lithuania |
| Lotyšsko | 370 700 | 222 989 | 326 157 | 173 235 | 310 798 | 160 533 | 45 935 | 50 383 | 13 162 | 4 332 | . | . | Latvia |
| Lucembursko | 77 839 | 97 018 | 70 620 | 85 034 | 31 205 | 64 680 | 7 419 | 11 056 | 41 578 | 4 421 | 284 | 1 074 | Luxembourg |
| Maďarsko | 1 382 106 | 787 674 | 1 382 106 | 787 674 | 1 125 964 | 744 493 | . | . | 673 474 | 134 044 | . | . | Hungary |
| Malta | 37 158 | 49 389 | 34 426 | 44 446 | 19 140 | 44 271 | 2 732 | 4 675 | 15 829 | 190 | 0 | 268 | Malta |
| Německo | 13 028 795 | 10 232 411 | 11 939 772 | 9 010 197 | 10 024 345 | 8 349 107 | 412 295 | 427 006 | 5 072 659 | 1 012 536 | 5 517 | 50 208 | Germany |
| Nizozemsko | 1 917 224 | 1 613 112 | 1 855 024 | 1 554 012 | 1 822 700 | 1 548 500 | 62 200 | 59 100 | 31 900 | 4 200 | . | . | Netherlands |
| Polsko ²⁾ | . | . | . | . | . | . | . | . | . | . | . | . | Poland ²⁾ |
| Portugalsko ²⁾ | 1 663 156 ²⁾ | 1 351 351 ²⁾ | 1 516 170 | 1 172 297 ²⁾ | 1 128 413 ²⁾ | 1 015 891 ²⁾ | 158 929 ²⁾ | 180 421 ²⁾ | 699 137 ²⁾ | 159 020 ²⁾ | 1 953 | 2 556 | Portugal |
| Rakousko | 1 316 039 | 1 094 314 | 1 254 255 | 919 257 | 951 614 | 831 026 | 62 196 | 176 856 | 529 663 | 75 739 | 2 451 | 1 425 | Austria |
| Rumunsko ³⁾ | 3 072 602 ²⁾ | 2 217 191 ²⁾ | 2 729 606 ²⁾ | 1 969 685 ²⁾ | 2 328 249 ²⁾ | 1 680 065 ²⁾ | 154 838 ²⁾ | 111 732 ²⁾ | 340 790 ²⁾ | 245 915 ²⁾ | . | . | Romania ³⁾ |
| Řecko ^{1,2)} | 1 431 688 ¹⁾ | 1 254 890 ¹⁾ | 1 387 718 ¹⁾ | 1 171 736 ¹⁾ | 982 719 ¹⁾ | 1 169 358 ¹⁾ | 46 086 ¹⁾ | 86 476 ¹⁾ | 517 690 ¹⁾ | 40 195 ¹⁾ | 20 843 ¹⁾ | 10 607 ¹⁾ | Greece ^{1,2)} |
| Slovensko | 832 821 | 582 350 | 710 200 | 443 209 | 652 700 | 402 198 | 124 163 | 127 534 | 310 294 | 53 742 | 5 122 | 13 229 | Slovakia |
| Slovinsko | 350 631 | 286 226 | 343 639 | 268 393 | 235 712 | 193 757 | 9 328 | 22 369 | 125 531 | 23 847 | . | . | Slovenia |
| Španělsko | 4 634 042 | 4 814 294 | 4 223 673 | 4 095 046 | 2 339 371 | 3 540 013 | 433 083 | 725 280 | 2 483 174 | 374 577 | 168 | 2 319 | Spain |
| Švédsko | 1 433 128 | 1 229 014 | 1 238 438 | 1 082 093 | 1 099 988 | 959 440 | 203 013 | 150 720 | 302 139 | 21 621 | 0 | 0 | Sweden |
| Velká Británie ¹⁾ | 8 749 263 ¹⁾ | 6 890 800 ¹⁾ | 7 661 355 ¹⁾ | 5 701 125 ¹⁾ | 7 569 109 ¹⁾ | 5 682 791 ¹⁾ | 1 087 908 ¹⁾ | 1 189 675 ¹⁾ | 92 246 ¹⁾ | 18 334 ¹⁾ | . | . | United Kingdom |
| Ostatní země | | | | | | | | | | | | | Other countries |
| Island | 36 978 | 29 417 | 24 872 | 21 531 | 21 348 | 18 217 | 12 106 | 7 886 ²⁾ | 2 320 ²⁾ | 2 029 ²⁾ | 0 | 0 | Iceland |
| Švýcarsko ²⁾ | 1 674 700 ²⁾ | 1 338 400 ²⁾ | 1 528 755 ²⁾ | 1 128 150 ²⁾ | 1 222 120 ¹⁾ | 1 043 570 ¹⁾ | 146 003 ²⁾ | 210 331 ²⁾ | 640 500 ²⁾ | 119 548 ²⁾ | 0 | 0 | Switzerland |

¹⁾ Předběžné údaje.

¹⁾ Preliminary data.

²⁾ Údaje jsou za rok 2012.

²⁾ Data for 2012.

³⁾ Odhad.

³⁾ Estimated.

5 - 5. Přehled o počtu důchodců podle věku důchodce k 31. 12. 2017

Numbers of pensioners by age as at 31 December 2017

Pramen: Česká správa sociálního zabezpečení

Source: The Czech Social Security Administration

| Věková skupina Age group (years) | Důchodci celkem – úhm ¹⁾ | | | Starobní důchodci ²⁾ | | |
|-------------------------------------|-------------------------------------|------------------|------------------|----------------------------------|----------------|------------------|
| | Pensioners total ¹⁾ | | | Old-age pensioners ²⁾ | | |
| | Ženy / Females | Muži / Males | Celkem / Total | Ženy / Females | Muži / Males | Celkem / Total |
| -19 | 14 144 | 15 207 | 29 351 | - | - | - |
| 20-24 | 9 563 | 9 971 | 19 534 | - | - | - |
| 25-29 | 7 487 | 9 196 | 16 683 | - | - | - |
| 30-34 | 9 050 | 10 840 | 19 890 | - | - | - |
| 35-39 | 15 144 | 15 426 | 30 570 | - | - | - |
| 40-44 | 27 026 | 22 537 | 49 563 | - | - | - |
| 45-49 | 31 648 | 24 595 | 56 243 | - | - | - |
| 50-54 | 43 108 | 33 762 | 76 870 | - | 213 | 213 |
| 55-59 | 67 783 | 48 025 | 115 808 | 10 467 | 3 905 | 14 372 |
| 60-64 | 314 298 | 175 922 | 490 220 | 250 823 | 118 851 | 369 674 |
| 65-69 | 362 412 | 298 870 | 661 282 | 291 634 | 285 089 | 576 723 |
| 70-74 | 318 353 | 238 978 | 557 331 | 215 943 | 219 884 | 435 827 |
| 75-79 | 211 493 | 140 717 | 352 210 | 107 870 | 122 374 | 230 244 |
| 80-84 | 143 760 | 78 724 | 222 484 | 49 050 | 62 387 | 111 437 |
| 85-89 | 96 977 | 42 461 | 139 438 | 20 297 | 28 569 | 48 866 |
| 90+ | 44 914 | 13 572 | 58 486 | 6 141 | 6 736 | 12 877 |
| Celkem/ Total | 1 717 160 | 1 178 803 | 2 895 963 | 952 225 | 848 008 | 1 800 233 |
| Průměrný věk Average age (years) | 68 | 67 | 68 | 69 | 71 | 70 |

| Věková skupina Age group (years) | Invalidní důchodci III. stupeň ¹⁾ | | Invalidní důchodci II. stupeň ¹⁾ | | Invalidní důchodci I. stupeň ¹⁾ | |
|-------------------------------------|---|---------------|--|----------------|---|----------------|
| | Disability pensioners of third degree ¹⁾ | | Disability pensioners of second degree ¹⁾ | | Disability pensioners of first degree ¹⁾ | |
| | Ženy / Females | Muži / Males | Celkem / Total | Ženy / Females | Muži / Males | Celkem / Total |
| -19 | 568 | 877 | 115 | 153 | 159 | 204 |
| 20-24 | 2 303 | 3 636 | 580 | 819 | 1 138 | 1 272 |
| 25-29 | 3 322 | 4 952 | 1 056 | 1 302 | 2 209 | 2 294 |
| 30-34 | 4 082 | 5 890 | 1 327 | 1 522 | 3 260 | 3 387 |
| 35-39 | 5 865 | 7 633 | 2 234 | 2 214 | 5 855 | 5 370 |
| 40-44 | 8 895 | 9 903 | 4 039 | 3 424 | 10 865 | 8 512 |
| 45-49 | 9 488 | 9 748 | 5 099 | 4 142 | 13 417 | 9 790 |
| 50-54 | 12 546 | 12 746 | 7 550 | 5 989 | 18 928 | 13 775 |
| 55-59 | 16 300 | 16 618 | 9 921 | 8 663 | 23 220 | 17 719 |
| 60-64 | 18 569 | 25 385 | 2 928 | 8 719 | 6 105 | 16 653 |
| 65-69 | 140 | 166 | 3 | 9 | 10 | 22 |
| 70-74 | - | - | - | - | - | - |
| 75-79 | - | - | - | - | - | - |
| 80-84 | - | - | - | - | - | - |
| 85-89 | - | - | - | - | - | - |
| 90+ | - | - | - | - | - | - |
| Celkem/ Total | 82 078 | 97 554 | 34 852 | 36 956 | 85 166 | 78 998 |
| Průměrný věk Average age (years) | 50 | 49 | 49 | 51 | 49 | 50 |

| Věková skupina Age group (years) | Ženy / Females | | Muži / Males | | Celkem / Total | |
|-------------------------------------|-------------------------|--------------------------------|-------------------------|--------------------------------|--------------------------------|--------------------------------|
| | Vdovské důchody | | Vdovecké důchody | | Vdovské a vdovecké důchody | |
| | Widows' pensions | | Widowers' pensions | | Widows' and widowers' pensions | |
| | Sólo Single pensions | V souběhu Combined pensions | Sólo Single pensions | V souběhu Combined pensions | Sólo Single pensions | V souběhu Combined pensions |
| -19 | - | - | - | - | - | - |
| 20-24 | 5 | 1 | - | - | - | 1 |
| 25-29 | 75 | 1 | 5 | - | 80 | 1 |
| 30-34 | 371 | 10 | 40 | 1 | 411 | 11 |
| 35-39 | 1 131 | 59 | 194 | 15 | 1 325 | 74 |
| 40-44 | 3 041 | 186 | 674 | 24 | 3 715 | 210 |
| 45-49 | 3 270 | 374 | 859 | 56 | 4 129 | 430 |
| 50-54 | 3 270 | 814 | 903 | 136 | 4 173 | 950 |
| 55-59 | 5 402 | 2 473 | 748 | 372 | 6 150 | 2 845 |
| 60-64 | 3 112 | 32 761 | 2 019 | 4 295 | 5 131 | 37 056 |
| 65-69 | 695 | 69 930 | 100 | 13 484 | 795 | 83 414 |
| 70-74 | 516 | 101 894 | 21 | 19 073 | 537 | 120 967 |
| 75-79 | 546 | 103 077 | 11 | 18 332 | 557 | 121 409 |
| 80-84 | 627 | 94 083 | 10 | 16 327 | 637 | 110 410 |
| 85-89 | 755 | 75 925 | 4 | 13 888 | 759 | 89 813 |
| 90+ | 860 | 37 913 | 2 | 6 834 | 862 | 44 747 |
| Celkem/ Total | 23 676 | 519 501 | 5 590 | 92 837 | 29 266 | 612 338 |
| Průměrný věk Average age (years) | 56 | 77 | 54 | 77 | 76 | 76 |

¹⁾ Příjemci starobních, invalidních a pozůstalostních, včetně sirotčích, důchodů.

¹⁾ Recipients of old-age pensions, disability pensions and survivors' pensions.

²⁾ Jedná se pouze o sólo důchody.

²⁾ Includes single pensions only.



5 - 6. Průměrný počet osob nemocensky pojištěných

Average numbers of sickness-insured persons

Pramen: ČSÚ

Source: CZSO

počet osob

person

| Ukazatel | Ženy Females | Muži Males | Ženy Females | Muži Males | Indicator |
|---|-----------------|---------------|-----------------|---------------|---|
| | 1995 | | 2000 | | |
| Průměrný počet osob nemocensky pojištěných | 2 152 850 | 2 555 301 | 2 127 866 | 2 389 680 | <i>Average numbers of the sickness insured</i> |
| v tom: | | | | | |
| zaměstnanci | 2 011 699 | 2 273 440 | 2 027 309 | 2 189 713 | <i>Employees</i> |
| osoby samostatně výdělečně činné (nemocensky pojištěné) | 141 151 | 281 861 | 100 557 | 199 967 | <i>Self-employed persons (sickness-insured)</i> |
| | 2005 | | 2008 | | |
| Průměrný počet osob nemocensky pojištěných | 2 081 003 | 2 361 700 | 2 148 642 | 2 423 801 | <i>Average numbers of the sickness insured</i> |
| v tom: | | | | | |
| zaměstnanci | 2 003 627 | 2 201 344 | 2 087 977 | 2 293 033 | <i>Employees</i> |
| osoby samostatně výdělečně činné (nemocensky pojištěné) | 77 376 | 160 356 | 60 665 | 130 768 | <i>Self-employed persons (sickness-insured)</i> |
| | 2009 | | 2010 | | |
| Průměrný počet osob nemocensky pojištěných | 2 019 022 | 2 234 117 | 2 076 836 | 2 234 124 | <i>Average numbers of the sickness insured</i> |
| v tom: | | | | | |
| zaměstnanci | 1 957 716 | 2 122 006 | 2 010 868 | 2 121 903 | <i>Employees</i> |
| osoby samostatně výdělečně činné (nemocensky pojištěné) | 61 306 | 112 111 | 65 968 | 112 221 | <i>Self-employed persons (sickness-insured)</i> |
| | 2015 | | 2017 | | |
| Průměrný počet osob nemocensky pojištěných | 2 205 732 | 2 301 280 | 2 301 786 | 2 370 039 | <i>Average numbers of the sickness insured</i> |
| v tom: | | | | | |
| zaměstnanci | 2 171 992 | 2 245 623 | 2 266 355 | 2 315 797 | <i>Employees</i> |
| osoby samostatně výdělečně činné (nemocensky pojištěné) | 33 740 | 55 657 | 35 431 | 54 242 | <i>Self-employed persons (sickness-insured)</i> |

5 - 7. Výplaty dávek nemocenského pojištění podle druhu dávky

Numbers of sickness insurance benefits paid by type of benefit

Pramen: Ministerstvo práce a sociálních věcí

Source: Ministry of Labour and Social Affairs

v tisících

thousand

| Rok Year | Průměrný měsíční počet výplat dávek nemocenského pojištění podle druhu dávky <i>Average monthly numbers of sickness insurance benefits paid by type of benefit</i> | | | | | |
|-----------------|---|----------------------|---------------------------------------|----------------------|--|----------------------|
| | nemocenské <i>Sickness benefit</i> | | ošetřovné <i>Carer's allowance</i> | | peněžitá pomoc v mateřství <i>Statutory maternity pay</i> | |
| | ženy <i>Females</i> | muži <i>Males</i> | ženy <i>Females</i> | muži <i>Males</i> | ženy <i>Females</i> | muži <i>Males</i> |
| 2010 | 89,4 | 78,9 | 13,9 | 3,8 | 55,6 | 0,4 |
| 2011 | 75,4 | 65,0 | 19,4 | 5,2 | 46,6 | 0,8 |
| 2012 | 70,1 | 57,8 | 19,7 | 5,6 | 45,2 | 0,2 |
| 2013 | 73,1 | 60,4 | 23,4 | 6,8 | 44,5 | 0,2 |
| 2014 | 87,5 | 70,9 | 23,1 | 6,9 | 44,4 | 0,3 |
| 2015 | 97,1 | 78,0 | 27,6 | 8,5 | 45,1 | 0,3 |
| 2016 | 102,1 | 81,8 | 29,4 | 9,3 | 47,3 | 0,4 |
| 2017 | 105,2 | 84,3 | 32,9 | 10,4 | 48,2 | 0,4 |



SOCIÁLNÍ ZABEZPEČENÍ

SOCIAL SECURITY

5 - 8. Příjemci příspěvku na péči podle stupně závislosti
Care benefit recipients by the level of dependence

Pramen: Ministerstvo práce a sociálních věcí

Source: Ministry of Labour and Social Affairs

K 31. prosinci daného roku.

As at 31 December of a given year.

v tisících osob

thousand persons

| Rok Year | Počet příjemců příspěvku na péči podle stupně závislosti Numbers of care benefit recipients by the level of dependence | | | | | | | | | | | | | | |
|-------------|---|------|------|------|-----------------|---------------|------|------|------|-----------------|-----------------|-------|------|------|-----------------|
| | ženy Females | | | | | muži Males | | | | | celkem Total | | | | |
| | I. | II. | III. | IV. | celkem Total | I. | II. | III. | IV. | celkem Total | I. | II. | III. | IV. | celkem Total |
| 2007 | 88,7 | 61,6 | 25,7 | 14,0 | 190,1 | 37,9 | 35,3 | 19,5 | 8,9 | 101,6 | 126,6 | 96,9 | 45,2 | 22,9 | 291,7 |
| 2008 | 85,6 | 60,8 | 29,7 | 20,1 | 196,1 | 37,3 | 35,5 | 20,4 | 12,4 | 105,7 | 122,9 | 96,3 | 50,1 | 32,5 | 301,8 |
| 2009 | 84,3 | 58,0 | 36,9 | 22,7 | 201,9 | 37,5 | 34,2 | 23,9 | 13,9 | 109,5 | 121,8 | 92,2 | 60,8 | 36,6 | 311,5 |
| 2010 | 81,2 | 58,1 | 37,1 | 23,8 | 200,2 | 37,2 | 34,7 | 23,8 | 14,6 | 110,3 | 118,4 | 92,8 | 60,9 | 38,4 | 310,6 |
| 2011 | 74,0 | 62,4 | 37,5 | 23,5 | 197,4 | 35,4 | 36,2 | 23,8 | 14,6 | 110,0 | 109,4 | 98,6 | 61,3 | 38,1 | 307,4 |
| 2012 | 70,7 | 63,3 | 40,2 | 25,5 | 199,7 | 35,9 | 38,1 | 25,9 | 15,7 | 115,7 | 106,6 | 101,4 | 66,1 | 41,2 | 315,4 |
| 2013 | 72,6 | 65,6 | 41,2 | 24,7 | 204,1 | 38,0 | 40,2 | 27,5 | 15,5 | 121,2 | 110,6 | 105,8 | 68,7 | 40,2 | 325,3 |
| 2014 | 71,0 | 67,2 | 44,0 | 26,2 | 208,3 | 37,9 | 41,3 | 29,2 | 16,2 | 124,6 | 108,9 | 108,4 | 73,2 | 42,3 | 332,9 |
| 2015 | 69,9 | 67,9 | 45,9 | 27,3 | 211,0 | 37,9 | 42,5 | 31,1 | 17,1 | 128,6 | 107,8 | 110,4 | 77,0 | 44,4 | 339,6 |
| 2016 | 68,9 | 69,6 | 47,9 | 29,0 | 215,4 | 37,9 | 43,9 | 32,6 | 18,0 | 132,5 | 106,8 | 113,5 | 80,5 | 47,0 | 347,9 |
| 2017 | 69,0 | 70,3 | 48,6 | 29,3 | 217,2 | 38,5 | 44,6 | 33,4 | 18,2 | 134,7 | 107,5 | 114,9 | 82,0 | 47,5 | 351,9 |

5 - 9. Příjemci rodičovského příspěvku

Numbers of parental allowance recipients

Pramen: Ministerstvo práce a sociálních věcí

Source: Ministry of Labour and Social Affairs

| Území (trvalé bydliště příjemce) Territory / Region (of the recipient permanent residence) | Průměrný měsíční počet příjemců rodičovského příspěvku za rok Average monthly numbers of parental allowance recipients per year | | | | | | | | | | | |
|--|--|---------------|-----------------|-----------------|---------------|-----------------|-----------------|---------------|-----------------|-----------------|---------------|-----------------|
| | 2010 | | | 2015 | | | 2016 | | | 2017 | | |
| | ženy Females | muži Males | celkem Total | ženy Females | muži Males | celkem Total | ženy Females | muži Males | celkem Total | ženy Females | muži Males | celkem Total |
| Hl. město Praha | 36 590 | 653 | 37 243 | 33 090 | 804 | 33 894 | 32 872 | 845 | 33 717 | 33 505 | 931 | 34 436 |
| Středočeský kraj | 42 454 | 586 | 43 040 | 36 674 | 622 | 37 296 | 36 146 | 634 | 36 780 | 36 815 | 600 | 37 415 |
| Jihočeský kraj | 19 810 | 273 | 20 083 | 16 332 | 284 | 16 616 | 16 067 | 292 | 16 359 | 16 318 | 286 | 16 604 |
| Plzeňský kraj | 17 734 | 274 | 18 008 | 14 081 | 224 | 14 305 | 13 926 | 227 | 14 153 | 14 228 | 219 | 14 447 |
| Karlovarský kraj | 10 081 | 228 | 10 309 | 7 031 | 160 | 7 191 | 6 845 | 150 | 6 995 | 6 939 | 147 | 7 086 |
| Ústecký kraj | 27 493 | 456 | 27 949 | 21 024 | 426 | 21 450 | 20 692 | 452 | 21 144 | 20 794 | 428 | 21 222 |
| Liberecký kraj | 14 590 | 223 | 14 813 | 11 324 | 177 | 11 501 | 11 270 | 173 | 11 443 | 11 609 | 175 | 11 784 |
| Královéhradecký kraj | 17 387 | 262 | 17 649 | 13 863 | 209 | 14 072 | 13 647 | 216 | 13 863 | 13 796 | 218 | 14 014 |
| Pardubický kraj | 15 999 | 221 | 16 220 | 13 161 | 206 | 13 367 | 13 026 | 200 | 13 226 | 13 345 | 185 | 13 530 |
| Kraj Vysočina | 15 650 | 172 | 15 822 | 12 726 | 159 | 12 885 | 12 510 | 173 | 12 683 | 12 763 | 171 | 12 934 |
| Jihomoravský kraj | 36 096 | 465 | 36 561 | 30 946 | 457 | 31 403 | 30 816 | 464 | 31 280 | 31 377 | 452 | 31 829 |
| Olomoucký kraj | 19 929 | 290 | 20 219 | 15 813 | 258 | 16 071 | 15 652 | 247 | 15 899 | 15 886 | 249 | 16 135 |
| Moravskoslezský kraj | 38 232 | 683 | 38 915 | 29 696 | 510 | 30 206 | 29 164 | 497 | 29 661 | 29 496 | 510 | 30 006 |
| Zlínský kraj | 17 250 | 219 | 17 469 | 13 753 | 188 | 13 941 | 13 809 | 186 | 13 995 | 14 171 | 190 | 14 361 |
| Ostatní | 2 219 | 441 | 2 660 | 2 784 | 474 | 3 258 | 2 698 | 423 | 3 121 | 2 710 | 360 | 3 070 |
| Celkem ČR / CR, total | 331 514 | 5 446 | 336 960 | 272 298 | 5 158 | 277 456 | 269 140 | 5 179 | 274 319 | 273 752 | 5 121 | 278 873 |



6. SOUDNICTVÍ, KRIMINALITA

Tato kapitola byla zpracována z údajových a textových podkladů poskytnutých Ministerstvem spravedlnosti, Generálním ředitelstvím Vězeňské služby České republiky, Ministerstvem vnitra, Policejním prezídiem České republiky, Generálním ředitelstvím Hasičského záchranného sboru České republiky, Ministerstvem obrany a Generálním ředitelstvím cel.

Od roku 2010 platí nový trestní zákon č. 40/2009 Sb. a současně zůstává v platnosti zákon č. 140/1961 Sb. Údaje od roku 2010 jsou v tabulkách sečteny (sobě odpovídající paragrafy) za odsouzené osoby podle starého i nového trestního zákona.

Základní definice vybraných ukazatelů

Obvinění – počet osob, proti kterým byla u soudu podána obžaloba (návrh na potrestání).

Odsouzení – počet osob, proti kterým byl vydán soudem odsuzující rozsudek, který již nabyl právní moci.

Stíhaní – počet osob, kterým bylo sděleno obvinění podle § 160 trestního řádu (doručeno, vyhlášeno) ve sledovaném roce.

Stíhané osoby celkem tvoří osoby stíhané pro vraždy, násilné činy celkem, mravnostní trestné činy celkem, majetkové trestné činy celkem, ostatní kriminální činy celkem, zbývající kriminalitu celkem, hospodářské trestné činy celkem, vojenské činy a činy proti ústavnímu zřízení celkem.

Obžalovaní – počet osob, na které byla ve sledovaném roce u soudu podána obžaloba podle § 176 trestního řádu.

Zkrácené přípravné řízení – počet fyzických osob, u kterých bylo ve sledovaném roce ukončeno zkrácené přípravné řízení podle §179a trestního řádu.

Návrh na potrestání - počet osob, na které byl u soudu podán návrh na potrestání podle §179c trestního řádu.

Vraždy celkem zahrnují vraždy loupežné, sexuální, motivované osobními vztahy, vraždy na objednávku, vraždy novorozence matkou a vraždy ostatní.

Násilné trestné činy zahrnují usmrcení lidského plodu, opuštění dítěte, únos, loupeže, loupeže na finančních institucích, násilí na veřejném činiteli mimo policisty, násilí na veřejném činiteli - policistovi, násilí na veřejném činiteli - obecném policistovi, úmyslné ublížení na zdraví, rvačky, násilí a vyhrožování proti skupině obyvatel, brání rukojmí, nebezpečné vyhrožování, vydírání, omezování a zbavení osobní svobody, porušování domovní svobody, neoprávněné zásahy do práva k domu, bytu, týrání svěřené osoby, týrání osoby žijící ve společně obývaném bytě nebo domě, omezování svobody vyznání, útisk, porušování svobody sdružování a shromažďování a ostatní násilné trestné činy.

Mravnostní trestné činy zahrnují znásilnění, pohlavní zneužívání v závislosti, pohlavní zneužívání ostatní, komerční formu sexuálního zneužívání v závislosti, komerční formu sexuálního zneužívání ostatní, ostatní pohlavní úchytky, ohrožování mravnosti, ohrožování pohlavní nemocí, ublížení na zdraví pohlavní nemocí, ublížení na zdraví pohlavní nemocí z nedbalosti, kuplířství, soulož mezi příbuznými, obchodování s lidmi, ostatní mravnostní trestné činy.

Majetkové trestné činy zahrnují krádeže vloupáním, krádeže prosté, podvod, zpronevěru, neoprávněné užívání cizí věci, zatajení věci, poškozování cizí věci, ostatní majetkové trestné činy.

Pohlavní zneužití v závislosti – trestný čin, kdy někdo zneužije závislosti osoby mladší osmnácti let, nebo osoby svěřené jeho doзору, přiměje ji k mimomanželské souloži, nebo takové osoby, zneužívaje její závislosti jiným způsobem, pohlavně zneužije.

Týrání osoby žijící ve společně obývaném bytě nebo domě – trestný čin, kdy někdo týrá osobu blízkou nebo jinou osobu žijící s ním ve společně obývaném bytě, nebo domě (domácí násilí).

Nelegální migraci se v České republice rozumí případy nelegálního vstupu osob přes státní hranice na území daného státu z různých důvodů, případy nedovoleného opuštění státu, ale i případy nelegálního pobytu – porušení zákonem předepsané podmínky pro pobyt cizince. Jsou rozlišovány 2 základní kategorie: A) nelegální migrace přes státní hranici ČR a B) nelegální migrace ve vnitrozemí ČR – porušování pobytového režimu.

Typy věznic – od 1. 1. 1994 jsou odsouzení zařazováni do věznic členěných podle míry vnější ostrahy, zajištění bezpečnosti a způsobu uplatňování resocializačních programů. Věznice se člení podle způsobu vnějšího střežení a zajištění bezpečnosti do čtyř základních typů, a to:

- **s ostrahou** - tyto se dále dle stupně zabezpečení dělí na:
 - s nízkým stupněm zabezpečení;
 - se středním stupněm zabezpečení;
 - s vysokým stupněm zabezpečení.

Do jednotlivých oddělení jsou vězni umisťováni dle míry vnějšího a vnitřního rizika.

- **se zvýšenou ostrahou.**

Vedle základních typů věznic se zřizují zvláštní věznice pro mladistvé, kam jsou zařazováni odsouzení, kteří nepřekročili devatenáctý rok svého věku v době spáchání trestného činu a osoby starší, u kterých bylo soudem rozhodnuto, že trest vykonají v kolektivu mladistvých i po dovršení věku 19 let.

V rámci jedné věznice mohou být zřízena oddělení různých typů, pokud tím nebude ohrožen účel výkonu trestu.



6. JUSTICE, CRIME

This chapter was compiled using figures and texts provided by the Ministry of Justice, General Directorate of the Prison Service of the Czech Republic, Ministry of the Interior, Police Presidium of the Czech Republic, General Directorate of Fire & Rescue Service of the Czech Republic, Ministry of Defence, and General Directorate of Customs.

A new version of the Act No 40/2009 Sb, Criminal Code has been effective since 2010, yet, at the same time, the Act No 140/1961 Sb remains in force as well. Tables show data for convicted persons summarised in corresponding Sections since 2010 according to both the old and new Criminal Code.

Definitions of selected indicators

The accused shall mean the number of persons against whom a legal action was brought to trial (motion for punishment).

The sentenced shall mean the number of persons ruled guilty and sentenced by the court, when the sentence has come into effect already.

The prosecuted shall mean the number of persons, who were notified of the accusation pursuant to Section 160 of the Criminal Code (delivered, announced) in the reference year.

Prosecuted persons, total shall mean the number of persons prosecuted for murders; offences of violence, total; offences against morality, total; offences against property, total; other criminal acts, total; remaining criminality, total; economic crimes, total; and military acts, total; and acts against the constitutional system, total.

The indicted the number of persons, against whom action was brought pursuant to Section 176 of the Criminal Code in the reference year.

In **shortened proceedings** shall mean the number of persons against whom a shortened preparatory procedure was completed according to Section 179 a) of the Criminal Code.

Proposed sentences shall mean the number of persons against whom a motion for punishment was filed with a court according to Section 179 c) of the Criminal Code.

Murders, total, shall mean the number of all murders including robbery murders, sexually motivated murders, murders motivated by personal relations, murders by contract, neonaticides, that is murders of newborns by their parents, and other murders.

Violent crimes include killing of foetus, child abandonment, kidnapping, robbery, theft in financial institutions, violence against public officials save for police officers, violence against public official – police officer, violence against public official – general police officer, wilful bodily harm, brawl, violence against and threatening to a group of population, taking hostages, dangerous threatening, blackmail, restriction and deprivation of personal freedom, violation of domestic freedom, unauthorised interventions into the right of domicile, dwelling, cruelty to a charge, cruelty to a person living in common dwelling, restriction of the freedom of religious worship, oppression, violence of the freedom of association and assembly and other violent crimes.

Vice crimes include violations; sexual abuses of a dependant; other sexual abuses; commercial forms of sexual abuse of a dependent; other commercial forms of sexual abuse; other sexual deviations; endangering public morals; offences of criminal transmission of sexually transmitted diseases; harm to health caused by sexually transmitted disease, harm to health by sexually transmitted disease by negligence, pandering, intercourse between relatives, human trafficking; other vice crimes.

Offences against property – thefts by burglary, ordinary thefts, frauds, embezzlements, unlawful uses of someone else's thing, concealment of a thing, causing damage to someone else's thing, and other offences against property.

Sexual abuses of a dependant shall mean crimes, when somebody misuses dependence of a person younger than 18 years or a person commended to his/her supervision, forces such person to have intercourse out of marriage, or sexually abuses such a person in another way misusing his/her dependence.

Cruelty to a person sharing common dwelling shall mean the crime when someone abuses a close person or other person sharing common dwelling or house (domestic violence).

In the Czech Republic illegal migration shall mean cases of illegal crossing of the state border on the territory of a given state for various reasons, cases of unauthorised abandoning of the state, and also cases of illegal stay by breaching legal conditions for the stay of an alien. Two basic categories are distinguished as follows:

- A) illegal migration across the state border of the Czech Republic; and
- B) illegal migration inside the Czech Republic territory as breaching of the stay regime.

Since 1 January 1994, the convicted have been put into prisons subdivided into four **prison categories**, which differ by the degree of external guarding, degree of security, and the way of implementing social rehabilitation schemes. Prisons are subdivided into four basic types as follows:

In addition to basic types of prisons, special prisons are established for juveniles, who are younger than 19 and for persons in the age of 19+, in the case of whom the court decided that they would serve their punishment among juveniles also after they reach the age of 19.

Within a prison, departments of various types can be established, provided that it will not endanger the purpose of a service of punishment.



6 - 1. Zjištěné oběti¹⁾ trestných činů na území České republiky v roce 2017

Victims¹⁾ of crime found on the territory of the Czech Republic in 2017

Pramen: Policejní prezidium České republiky

Source: Police Presidium of the CR

| Trestný čin | Ženy <i>Females</i> | Muži <i>Males</i> | Celkem <i>Total</i> | Crime |
|---|------------------------|----------------------|------------------------|--|
| Vraždy loupežné | 5 | 1 | 6 | <i>Murders with robbery</i> |
| Vraždy sexuální | 0 | 0 | 0 | <i>Sexual murders</i> |
| Vraždy motiv. osobními vztahy | 46 | 48 | 94 | <i>Murders motivated by personal relations</i> |
| Vraždy na objednávku | 0 | 1 | 1 | <i>Contracted murders</i> |
| Vraždy novorozence matkou | 0 | 0 | 0 | <i>Infanticides (murders of newborn infants by their parents)</i> |
| Vraždy ostatní | 16 | 46 | 62 | <i>Other murders</i> |
| Opuštění dítěte | 6 | 3 | 9 | <i>Abandonment of a child</i> |
| Únosy | 8 | 6 | 14 | <i>Abductions</i> |
| Loupeže | 633 | 1 037 | 1 670 | <i>Robberies</i> |
| Loupeže na finančních institucích | 13 | 5 | 18 | <i>Robberies at financial institutions</i> |
| Násilí na veř. čin. mimo pol. | 34 | 53 | 87 | <i>Violence against public officials, except for police officers</i> |
| Násilí na veř. čin. - policistovi | 41 | 536 | 577 | <i>Violence against public officials - republic police officers</i> |
| Násilí na veř. čin. - obec. pol. | 11 | 157 | 168 | <i>Violence against public officials - municipal police officers</i> |
| Úmyslná ublíž. na zdraví | 1 444 | 4 016 | 5 460 | <i>Maliciously inflicted bodily harm</i> |
| Násilí a vyhrož. proti skup. ob. | 24 | 44 | 68 | <i>Violence against and threatening to a group of population</i> |
| Braní rukojmí | 0 | 0 | 0 | <i>Taking hostages</i> |
| Nebezpečné vyhrožování | 1 371 | 1 106 | 2 477 | <i>Dangerous threatenings</i> |
| Vydírání | 516 | 631 | 1 147 | <i>Blackmails</i> |
| Omez. a zbavení osobní svobody | 131 | 39 | 170 | <i>Restrictions and deprivations of personal freedom</i> |
| Týrání svěřené osoby | 149 | 169 | 318 | <i>Cruelty to a charge</i> |
| Týrání osoby žijící ve společně obývaném bytě nebo domě | 547 | 63 | 610 | <i>Cruelty to a person living together in a dwelling or a house</i> |
| Útisk | 9 | 7 | 16 | <i>Oppressions</i> |
| Ostatní násilné trestné činy | 7 | 4 | 11 | <i>Other offences of violence</i> |
| Znásilnění | 566 | 55 | 621 | <i>Rapes</i> |
| Pohlavní zneužívání v závislosti | 62 | 12 | 74 | <i>Sexual abuse of a dependant</i> |
| Pohlavní zneužívání ostatní | 583 | 102 | 685 | <i>Other sexual abuse</i> |
| Komerč. forma sex. zneuž. v závisl. | 3 | 0 | 3 | <i>Commercial sexual exploitation of a dependant</i> |
| Komerč. forma sex. zneuž., ostatní | 9 | 1 | 10 | <i>Other commercial sexual exploitation</i> |
| Ostatní pohlavní úchytky | 26 | 1 | 27 | <i>Other sexual deviations</i> |
| Šíření pornografie | 54 | 8 | 62 | <i>Distribution of pornography</i> |
| Ohrožování pohlavní nemocí | 0 | 1 | 1 | <i>Exposing another to the danger of venereal disease</i> |
| Ublížení na zdraví pohlavní nemocí z nedbalosti | 1 | 0 | 1 | <i>Negligent bodily injury by venereal disease</i> |
| Kuplířství | 16 | 0 | 16 | <i>Procuring and soliciting prostitution</i> |
| Obchodování s lidmi | 13 | 4 | 17 | <i>Human trafficking</i> |
| Celkový součet | 6 339 | 8 155 | 14 494 | Crimes, total |

¹⁾ Policie České republiky neeviduje oběti, ale objekty napadení. Skupina osob není do počtu obětí zahrnuta.

¹⁾ The Police of the CR does not record victims, but subjects of assaults. Excludes groups of victims.

6 - 2. Vybrané trestné činy podle pohlaví a věku obětí¹⁾ ve sledovaných letech
Selected criminal offences by sex and age of the victim¹⁾ in selected years

Pramen: Policejní prezidium České republiky

Source: Police Presidium of the CR

| Ukazatel / Indicator | | | | Rok | | | | | | | | | | | |
|---|-------------------|----------------------------------|---|---|-------------------|-------------------|-------------------|-------------------|-------------------|-------------------|-------------------|-----------------|-----------------|-----------------|----------------|
| | | | | 2000 | 2005 | 2009 | 2010 | 2011 | 2012 | 2013 | 2014 | 2015 | 2016 | 2017 | |
| Loupeže Robberies | ženy Females | do 18 let up to 18 years | Celkem / Total z toho : smrt / Death zranění / Injury | 98 - 9 | 149 - 16 | 96 - 13 | 68 - 15 | 71 - 8 | 108 - 12 | 73 - 13 | 58 - 9 | 43 - 4 | 44 - 6 | 56 - 10 | |
| | | 18-97 let aged 18-97 years | Celkem / Total z toho : smrt / Death zranění / Injury | 1 281 - 238 | 2 088 1 305 | 2 000 - 302 | 1 738 1 227 | 1 696 - 237 | 1 575 1 223 | 1 357 - 220 | 1 134 1 196 | 737 - 130 | 624 - 123 | 589 - 124 | |
| | muži Males | do 18 let up to 18 years | Celkem / Total z toho : smrt / Death zranění / Injury | 412 1 57 | 693 - 73 | 477 - 42 | 447 - 67 | 338 - 32 | 335 - 46 | 257 - 29 | 228 - 22 | 155 - 21 | 185 - 20 | 211 - 28 | |
| | | 18-97 let aged 18-97 years | Celkem / Total z toho : smrt / Death zranění / Injury | 2 444 1 679 | 2 295 2 535 | 1 708 4 402 | 1 464 1 384 | 1 474 4 389 | 1 188 1 313 | 1 190 - 319 | 1 277 5 301 | 981 - 261 | 816 1 266 | 826 1 246 | |
| | Vraždy Murders | ženy Females | do 18 let up to 18 years | Celkem / Total z toho : smrt / Death zranění / Injury | 9 5 3 | 3 3 3 | 10 3 3 | 11 7 4 | 10 6 4 | 2 2 - | 8 6 1 | 4 - 1 | 7 5 4 | 12 6 4 | 8 3 3 |
| | | | 18-97 let aged 18-97 years | Celkem / Total z toho : smrt / Death zranění / Injury | 54 36 13 | 54 35 15 | 56 30 23 | 64 44 17 | 57 31 21 | 63 37 22 | 66 34 29 | 71 42 49 | 42 27 15 | 63 26 29 | 59 31 20 |
| muži Males | | do 18 let up to 18 years | Celkem / Total z toho : smrt / Death zranění / Injury | 10 7 3 | 6 4 2 | 5 5 - | 6 4 - | 2 1 - | 3 2 1 | 9 6 2 | 2 - 2 | 7 2 4 | 3 2 1 | 6 4 2 | |
| | | 18-97 let aged 18-97 years | Celkem / Total z toho : smrt / Death zranění / Injury | 163 99 54 | 102 45 53 | 84 47 35 | 83 42 32 | 91 35 49 | 114 62 50 | 82 32 43 | 103 44 27 | 84 47 35 | 65 26 32 | 92 30 58 | |
| Pohlavní zneužití v závisl. Sexual abuses of a dependant | | ženy Females | do 18 let up to 18 years | Celkem / Total z toho : smrt / Death zranění / Injury | 111 - 2 | 84 - 2 | 69 - 2 | 69 - - | 70 - - | 45 - - | 67 - - | 109 - 14 | 55 - - | 53 - 1 | 60 - 3 |
| | | | 18-97 let aged 18-97 years | Celkem / Total z toho : smrt / Death zranění / Injury | 5 - - | 2 - - | 2 - - | 2 - - | - - - | - - - | 1 - - | 36 - - | 1 - - | 6 - - | 2 - - |
| | muži Males | do 18 let up to 18 years | Celkem / Total z toho : smrt / Death zranění / Injury | 16 - - | 8 - - | 11 - - | 8 - - | 8 - - | 8 - - | 13 - 1 | 16 - 9 | 14 - - | 16 - - | 12 - 1 | |
| | | 18-97 let aged 18-97 years | Celkem / Total z toho : smrt / Death zranění / Injury | - - - | - - - | - - - | - - - | - - - | - - - | - - - | 8 - - | - - - | 1 - - | - - - | |
| Pohlavní zneužití ostatní Other sexual abuses | ženy Females | do 18 let up to 18 years | Celkem / Total z toho : smrt / Death zranění / Injury | 575 - 10 | 611 1 1 | 578 - 7 | 520 - 1 | 543 - 2 | 400 - 2 | 583 - 6 | 993 - 5 | 552 - 4 | 507 - 5 | 576 - 1 | |
| | | 18-97 let aged 18-97 years | Celkem / Total z toho : smrt / Death zranění / Injury | 6 - - | 4 - - | 4 - - | 4 - - | 5 - - | 2 - - | 1 - - | 98 - - | 1 - - | 12 - - | 7 - - | |
| | muži Males | do 18 let up to 18 years | Celkem / Total z toho : smrt / Death zranění / Injury | 158 - 2 | 117 - - | 108 - - | 87 - - | 96 - 1 | 66 - 1 | 91 - - | 131 - 1 | 91 - - | 121 - - | 102 - 1 | |
| | | 18-97 let aged 18-97 years | Celkem / Total z toho : smrt / Death zranění / Injury | 3 - - | 1 - - | - - - | - - - | - - - | 1 - - | 1 - - | 69 - - | - - - | 1 - - | - - - | |

¹⁾ Počty zahrnují i skupiny obětí. Policie České republiky neeviduje oběti, ale objekty napadení.

¹⁾ Includes groups of victims. The Police of the CR does not record victims, but subjects of assaults.

6 - 3. Oběti¹⁾ vybraných trestných činů na území České republiky v roce 2017

Victims¹⁾ of selected criminal offences on the territory of the Czech Republic in 2017

Pramen: Policejní prezidium ČR

Source: Police Presidium of the CR

| Ukazatel <i>Indicator</i> | Nebezpečné vyhrožování <i>Dangerous threatenings</i> | | Vydírání <i>Blackmails</i> | | Úmyslné ublížení na zdraví <i>Maliciously inflicted bodily harms</i> | | Nebezpečná pronásledování <i>Stalking</i> | | Vraždy motivované osobními vztahy <i>Homicide motivated by personal relationships</i> | | Znásilnění <i>Rapes</i> | | Týráni osoby žijící ve společně obývaném bytě nebo domě <i>Cruelties to a person living together in a dwelling or a house</i> | |
|--|---|----------------------|-------------------------------|----------------------|---|----------------------|--|----------------------|--|----------------------|----------------------------|----------------------|--|----------------------|
| | ženy <i>Females</i> | muži <i>Males</i> | ženy <i>Females</i> | muži <i>Males</i> | ženy <i>Females</i> | muži <i>Males</i> | ženy <i>Females</i> | muži <i>Males</i> | ženy <i>Females</i> | muži <i>Males</i> | ženy <i>Females</i> | muži <i>Males</i> | ženy <i>Females</i> | muži <i>Males</i> |
| Případy celkem <i>Cases, total</i> | 1 371 | 1 106 | 307 | 55 | 516 | 631 | 307 | 55 | 22 | 20 | 566 | 55 | 547 | 63 |
| Věku oběti v letech <i>Age of victim (years)</i> | | | | | | | | | | | | | | |
| -18 | 109 | 130 | 20 | 3 | 86 | 135 | 20 | 3 | 2 | 3 | 229 | 37 | 66 | 37 |
| 19-30 | 385 | 299 | 92 | 7 | 149 | 191 | 92 | 7 | 2 | 1 | 174 | 10 | 153 | 1 |
| 31-40 | 331 | 255 | 99 | 11 | 108 | 125 | 99 | 11 | 4 | 3 | 86 | 1 | 137 | 2 |
| 41-50 | 284 | 186 | 77 | 12 | 99 | 92 | 77 | 12 | 5 | 5 | 48 | 5 | 101 | 3 |
| 51-60 | 143 | 127 | 12 | 11 | 45 | 46 | 12 | 11 | 2 | 5 | 19 | 1 | 31 | 8 |
| 61 + | 119 | 109 | 7 | 11 | 29 | 42 | 7 | 11 | 8 | 3 | 10 | 1 | 59 | 12 |
| 65 + nezjištěno <i>Not identified</i> | 72 | 70 | 5 | 8 | 22 | 21 | 5 | 8 | 7 | 2 | 5 | 1 | 48 | 7 |
| Podle vztahu pachatele k oběti <i>Relationship of offender and victim</i> | | | | | | | | | | | | | | |
| manžel / manželka <i>Husband / Wife</i> | 146 | 20 | 20 | 3 | 41 | 3 | 20 | 3 | 4 | 0 | 50 | 0 | 188 | 11 |
| druh / družka <i>Common-law husband / Wife</i> | 197 | 31 | 2 | 0 | 49 | 5 | 2 | 0 | 4 | 0 | 46 | 0 | 210 | 10 |
| příbuzný <i>Relative</i> | 230 | 166 | 7 | 1 | 61 | 25 | 7 | 1 | 5 | 0 | 44 | 10 | 93 | 27 |
| jiný vztah <i>Other relationship</i> | 382 | 180 | 204 | 23 | 155 | 141 | 204 | 23 | 6 | 0 | 177 | 21 | 54 | 14 |
| bez vztahu <i>No relationship</i> | 416 | 709 | 74 | 28 | 210 | 457 | 74 | 28 | 3 | 0 | 249 | 24 | 2 | 1 |
| Podle věku pachatele (v letech) <i>Age of offender (in years)</i> | | | | | | | | | | | | | | |
| -18 | 22 | 85 | 0 | 1 | 15 | 132 | 0 | 1 | 1 | 6 | 3 | 59 | 0 | 17 |
| 19-24 | 13 | 189 | 2 | 19 | 13 | 146 | 2 | 19 | 0 | 6 | 0 | 70 | 1 | 47 |
| 25-30 | 17 | 260 | 4 | 40 | 18 | 163 | 4 | 40 | 2 | 9 | 1 | 69 | 1 | 70 |
| 31-40 | 23 | 431 | 4 | 82 | 8 | 223 | 4 | 82 | 6 | 8 | 3 | 124 | 2 | 137 |
| 41-50 | 18 | 303 | 9 | 74 | 13 | 135 | 9 | 74 | 5 | 16 | 0 | 70 | 3 | 79 |
| 51-60 | 12 | 157 | 6 | 23 | 3 | 49 | 6 | 23 | 2 | 12 | 0 | 23 | 0 | 31 |
| 61 + | 5 | 81 | 1 | 3 | 4 | 18 | 1 | 3 | 3 | 6 | 0 | 24 | 2 | 16 |
| 65 + | 4 | 50 | 1 | 2 | 2 | 8 | 1 | 2 | 0 | 3 | 0 | 11 | 1 | 8 |
| Podle státní příslušnosti pachatele <i>Citizenship of the offender</i> | | | | | | | | | | | | | | |
| česká <i>Czech</i> | 106 | 1 363 | 25 | 220 | 70 | 777 | 25 | 220 | 15 | 56 | 6 | 369 | 9 | 372 |
| jiná než česká <i>Foreign</i> | 4 | 143 | 1 | 22 | 4 | 89 | 1 | 22 | 4 | 7 | 1 | 70 | 0 | 25 |

¹⁾ Data nezahrnují skupiny obětí. Policie České republiky neeviduje oběti, ale objekty napadení

¹⁾ Includes groups of victims. The Police of the CR does not record victims, but subjects of assaults.

6 - 4. Týrání osoby žijící ve společně obývaném bytě nebo domě, 2017

Cruelty to a person living in a common dwelling or house in 2017

Zdroj: Policejní prezidium ČR

Source: Police Presidium of the CR

| Oběti ¹⁾ | Celkem ČR Total CR | V % in % | Victims ¹⁾ |
|-------------------------------------|-----------------------|--------------|---------------------------------------|
| Muži, objasněné případy | 63 | 100,0 | <i>Males, solved cases</i> |
| V tom | | 0,0 | |
| Smrt | 0 | 0,0 | <i>Death</i> |
| Zranění | 18 | 28,6 | <i>Injury</i> |
| Jiný následek | 40 | 63,5 | <i>Other consequence</i> |
| Bez následku | 5 | 7,9 | <i>Without consequence</i> |
| V tom | | 0,0 | |
| Manžel | 11 | 17,5 | <i>Husband</i> |
| Druh | 10 | 15,9 | <i>Common-law husband</i> |
| Otec | 14 | 22,2 | <i>Father</i> |
| Matka | - | - | <i>Mother</i> |
| Příbuzný | 22 | 34,9 | <i>A relative</i> |
| Jiný vztah | 5 | 7,9 | <i>Other relationship</i> |
| Bez vztahu | 1 | 1,6 | <i>Without relationship</i> |
| Ženy, objasněné případy | 547 | 100,0 | <i>Females, solved cases</i> |
| V tom | | 0,0 | |
| Smrt | 4 | 0,7 | <i>Death</i> |
| Zranění | 208 | 38,0 | <i>Injury</i> |
| Jiný následek | 317 | 58,0 | <i>Other consequence</i> |
| Bez následku | 18 | 3,3 | <i>Without consequence</i> |
| V tom | | 0,0 | |
| Manželka | 187 | 34,2 | <i>Wife</i> |
| Družka | 210 | 38,4 | <i>Common-law wife</i> |
| Otec | - | - | <i>Father</i> |
| Matka | 61 | 11,2 | <i>Mother</i> |
| Příbuzný | 80 | 14,6 | <i>A relative</i> |
| Jiný vztah | 7 | 1,3 | <i>Other relationship</i> |
| Bez vztahu | 2 | 0,4 | <i>Without relationship</i> |
| Nezjištěno | 0 | 0,0 | <i>Not identified</i> |
| Celkem, objasněné případy | 610 | 100,0 | <i>Solved cases, total</i> |
| V tom | | | |
| Smrt | 4 | 0,7 | <i>Death</i> |
| Zranění | 226 | 37,0 | <i>Injury</i> |
| Jiný následek | 357 | 58,5 | <i>Other consequence</i> |
| Bez následku | 23 | 3,8 | <i>Without consequence</i> |
| V tom | | | |
| Manžel | 198 | 32,5 | <i>Husband</i> |
| Druh | 220 | 36,1 | <i>Partner (common-law husband)</i> |
| Otec | 14 | 2,3 | <i>Father</i> |
| Matka | 61 | 10,0 | <i>Mother</i> |
| Příbuzný | 102 | 16,7 | <i>A relative</i> |
| Jiný vztah | 12 | 2,0 | <i>Other relationship</i> |
| Bez vztahu | 3 | 0,5 | <i>Without relationship</i> |
| Nezjištěno | 0 | 0,0 | <i>Not identified</i> |
| Pachatelky, objasněné případy | 9 | 100,0 | <i>Female offenders, solved cases</i> |
| V tom | | | |
| Občanství ČR | 9 | 100,0 | <i>Citizenship of the CR</i> |
| Cizinci | 0 | 0,0 | <i>Foreigners</i> |
| Pachatelé muži, objasněné případy | 397 | 100,0 | <i>Male offenders, solved cases</i> |
| V tom | | | |
| Občanství ČR | 372 | 93,7 | <i>Citizenship of the CR</i> |
| Cizinci | 25 | 6,3 | <i>Foreigners</i> |
| Pachatelé celkem, objasněné případy | 406 | 100,0 | <i>Offenders, total, solved cases</i> |
| V tom | | | |
| Občanství ČR | 381 | 93,8 | <i>Citizenship of the CR</i> |
| Cizinci | 25 | 6,2 | <i>Foreigners</i> |



6 - 5. Stíhané, obviněné a odsouzené osoby a chovanci, podle státní příslušnosti vězňů ve vybraných letech
Prosecuted, indicted, and convicted persons and prisoners by citizenship in selected years

Pramen: Ministerstvo spravedlnosti, Generální ředitelství
vězeňské služby České republiky
K 31. 12. daného roku.

Source: Ministry of Justice, General Directorate of the Prison
Service of the Czech Republic
As at 31 december of the given year.

| Ukazatel | Rok | | | | | | | | | | | | Indicator |
|---|---------|---------|--------|--------|--------|--------|--------|--------|--------|--------|--------|--------|---|
| | 1995 | 2000 | 2005 | 2008 | 2009 | 2010 | 2012 | 2013 | 2014 | 2015 | 2016 | 2017 | |
| počet osob | person | | | | | | | | | | | | |
| Stíhání celkem | 108 680 | 110 808 | 87 008 | 73 725 | 57 514 | 49 088 | 42 764 | 38 400 | 37 378 | 43 835 | 42 653 | 39 188 | The prosecuted, total |
| ženy | 7 864 | 12 717 | 12 690 | 10 340 | 8 353 | 7 058 | 5 993 | 5 613 | 5 669 | 7 245 | 7 579 | 7 139 | Females |
| muži | 100 816 | 98 091 | 74 318 | 63 385 | 49 161 | 42 030 | 36 771 | 32 787 | 31 709 | 36 590 | 35 074 | 32 049 | Males |
| Obžalovaní celkem | 84 066 | 86 074 | 75 223 | 63 079 | 49 459 | 42 933 | 37 984 | 34 275 | 33 790 | 39 452 | 38 424 | 35 121 | The indicted, total |
| ženy | 5 853 | 9 339 | 10 391 | 8 300 | 6 745 | 5 806 | 5 042 | 4 825 | 4 913 | 6 264 | 6 584 | 6 099 | Females |
| muži | 78 213 | 76 735 | 64 832 | 54 779 | 42 714 | 37 127 | 32 942 | 29 450 | 28 877 | 33 188 | 31 840 | 29 022 | Males |
| Zkrácené přípravné řízení, celkem | x | x | 21 092 | 36 685 | 55 701 | 52 045 | 60 415 | 67 303 | 66 039 | 47 586 | 42 173 | 37 970 | In shortened preparatory proceedings |
| ženy | x | x | 2 196 | 3 171 | 6 096 | 6 168 | 7 955 | 9 251 | 9 476 | 6 833 | 6 652 | 6 047 | Females |
| muži | x | x | 18 896 | 33 514 | 49 605 | 45 877 | 52 460 | 58 052 | 56 563 | 40 753 | 35 521 | 31 923 | Males |
| Návrh na potrestání | | | | | | | | | | | | | Having motions for punishment |
| ženy | x | x | 2 050 | 2 955 | 5 625 | 5 720 | 7 193 | 8 419 | 8 565 | 6 137 | 6 013 | 5 440 | Females |
| muži | x | x | 18 494 | 32 412 | 47 583 | 44 154 | 50 012 | 55 340 | 53 872 | 38 738 | 33 694 | 30 250 | Males |
| Odsouzení celkem | 54 957 | 63 211 | 67 561 | 75 761 | 73 787 | 70 651 | 71 471 | 77 976 | 72 285 | 65 569 | 61 423 | 55 705 | Convicts, total |
| ženy | 4 588 | 6 961 | 8 937 | 9 274 | 9 218 | 9 186 | 9 425 | 10 957 | 10 442 | 9 882 | 9 959 | 9 347 | Females |
| muži | 50 369 | 56 250 | 58 624 | 66 487 | 64 569 | 61 465 | 62 046 | 67 019 | 61 843 | 55 687 | 51 464 | 46 358 | Males |
| Vězni celkem ³⁾ | 17 594 | 20 698 | 18 937 | 20 502 | 21 702 | 21 892 | 22 612 | 16 609 | . | 20 810 | 22 481 | 22 159 | Prisoners, total ³⁾ |
| S českou státní příslušností ¹⁾ , celkem | 14 464 | 18 164 | 17 359 | 19 053 | 20 098 | 20 292 | 20 897 | 15 086 | . | 19 140 | 20 674 | 20 345 | Having Czech citizenship, total ¹⁾ |
| ženy | 470 | 781 | 847 | 1 022 | 1 088 | 1 213 | 1 337 | 855 | . | 1 334 | 1 540 | 1 558 | Females |
| muži | 13 994 | 17 383 | 16 512 | 18 031 | 19 010 | 19 079 | 19 560 | 14 231 | . | 17 806 | 19 134 | 18 787 | Males |
| v tom obvinění | | | | | | | | | | | | | The indicted |
| ženy | 189 | 231 | 132 | 153 | 120 | 129 | 107 | 102 | . | 109 | 116 | 108 | Females |
| muži | 5 686 | 3 919 | 2 065 | 1 744 | 1 661 | 1 765 | 1 524 | 1 619 | . | 1 356 | 1 256 | 1 179 | Males |
| v tom odsouzení | | | | | | | | | | | | | Convicts |
| ženy | 281 | 550 | 715 | 869 | 968 | 1 084 | 1 230 | 753 | . | 1 225 | 1 418 | 1 443 | Females |
| muži | 8 308 | 13 464 | 14 447 | 16 287 | 17 349 | 17 314 | 18 036 | 12 612 | . | 16 450 | 17 812 | 17 539 | Males |
| v tom chovanci | | | | | | | | | | | | | Inmates |
| ženy | x | x | x | x | x | x | x | x | x | x | 6 | 7 | Females |
| muži | x | x | x | x | x | x | x | x | x | x | 66 | 69 | Males |
| S cizí státní příslušností, celkem | 3 130 | 2 534 | 1 578 | 1 449 | 1 636 | 1 600 | 1 715 | 1 523 | . | 1 670 | 1 807 | 1 814 | Having foreign citizenships, total |
| ženy | 165 | 147 | 57 | 57 | 70 | 80 | 118 | 102 | . | 94 | 103 | 87 | Females |
| muži | 2 965 | 2 387 | 1 521 | 1 392 | 1 566 | 1 520 | 1 597 | 1 421 | . | 1 576 | 1 704 | 1 727 | Males |
| v tom obvinění | | | | | | | | | | | | | The indicted |
| ženy | 68 | 103 | 31 | 35 | 31 | 35 | 48 | 45 | . | 37 | 39 | 20 | Females |
| muži | 1 277 | 1 302 | 632 | 470 | 548 | 514 | 504 | 542 | . | 458 | 496 | 502 | Males |
| v tom odsouzení | | | | | | | | | | | | | Convicts |
| ženy | 97 | 44 | 26 | 22 | 39 | 45 | 70 | 57 | . | 57 | 64 | 67 | Females |
| muži | 1 688 | 1 085 | 889 | 922 | 1 018 | 1 006 | 1 093 | 879 | . | 1 118 | 1 207 | 1 222 | Males |
| v tom chovanci | | | | | | | | | | | | | Inmates |
| ženy | x | x | x | x | x | x | x | x | x | x | 0 | 0 | Females |
| muži | x | x | x | x | x | x | x | x | x | x | 1 | 3 | Males |

¹⁾ Jsou zahrnuti bývalí příslušníci Československé federativní republiky, u kterých není z dostupných dokladů zřejmé, zda jsou občany České nebo Slovenské republiky.

²⁾ Data za vězně v roce 2014 nejsou k dispozici.

³⁾ Zdrojem dat za vězně je Generální ředitelství vězeňské služby ČR, evidence odsouzených a obviněných osob ve věznicích a vazebních věznicích.

¹⁾ Includes citizens of the former Czech and Slovak Federative Republic whose available documents do not clearly indicate if they have Czech or Slovak citizenship.

²⁾ Data for prisoners in 2014 are not available.

³⁾ The source of data on prisoners is the Registry of Convicts and the Indicted being held in the prison or custody of the General Directorate of the Prison Service of the Czech Republic.

Zaostřeno na ženy a muže Focus on Women and Men

SODNICTVÍ, KRIMINALITA

JUSTICE, CRIME

6 - 6. Stíhané osoby podle pohlaví a druhu trestných činů v roce 2017 Prosecuted persons by sex and type of criminal offence in 2017

Pramen: Policejní prezidium ČR

Source: Police Presidium of the CR

počty osob

person

| Stíhané osoby | Češi Czech citizens | | Cizinci Foreigners | | Právnícká osoba Legal entity | Prosecuted persons |
|---|------------------------|---------------|-----------------------|---------------|---------------------------------------|--|
| | ženy Females | muži Males | ženy Females | muži Males | | |
| Stíhané osoby celkem (101-901) | 13 865 | 65 212 | 966 | 6 742 | 380 | Prosecuted persons, total ¹⁾ |
| Podle druhu trestného činu | | | | | | By type crime |
| 0 - Vraždy celkem (101-106) | 24 | 96 | 4 | 29 | 0 | Murders, total |
| 1 - Ostatní násilné činy celkem (190) | 0 | 3 | 0 | 0 | 0 | Other offences of violence, total |
| 2 - Mravnostní činy celkem (201-209) | 87 | 1 273 | 6 | 126 | 0 | Offences against morality, total |
| 3 - Krádeže vloupáním celkem (311-390) | 340 | 4 551 | 12 | 266 | 0 | Burglaries, total |
| 4 - Krádeže prosté celkem (411-490) | 2 468 | 11 338 | 266 | 972 | 2 | Thefts, total |
| 5 - Majetkové trestné činy celkem (311-590) | 3 640 | 18 474 | 321 | 1 577 | 8 | Offences against property, total |
| 6 - Ostatní krim. činy celkem (611-690) | 2 402 | 14 563 | 159 | 1 474 | 15 | Other criminal offences, total |
| 7 - Zbývající kriminalita celkem (721-790) | 3 456 | 17 676 | 126 | 1 784 | 17 | Other remaining crimes, total |
| 8 - Hospodářské činy celkem (801-890) | 3 772 | 8 068 | 323 | 1 244 | 359 | Economic criminal offences, total |
| 9 - Vojenské činy a činy proti ústavnímu zřízení celkem (901-903) | 0 | 2 | 0 | 1 | 0 | Military criminal offences and offences against the constitutional system, total |
| Násilné činy celkem (111-188) | 972 | 8 963 | 55 | 980 | 1 | Offences of violence, total |

¹⁾ Číslo v závorce znamená kódy Takticko-statistické klasifikace.

¹⁾ The numbers in brackets are codes of the Tactical and Statistical Classification of Crimes.



6 - 7. Obžalování podle vybraných trestných činů na území České republiky v roce 2017

The indicted by selected criminal offence on the territory of the Czech Republic in 2017

Pramen: Ministerstvo spravedlnosti

Source: Ministry of Justice

počty osob

person

| Obžalované osoby | | Ženy Females | Muži Males | Celkem Total | Indicted persons |
|---|--|-----------------|---------------|-----------------|---|
| Podle trestného činu | § trestního zákona. Sections of the Criminal Act | | | | By criminal offence |
| Vražda | 219/140 | 17 | 98 | 115 | Murders |
| Ublížení na zdraví | 221,222,223,224,225/ 143,145,146,147,148,158 | 423 | 3 837 | 4 260 | Bodily harms |
| Trestné činy proti lidské důstojnosti | 241,242,243,245/ 185,187,186,188 | 25 | 793 | 816 | Criminal offences against human dignity |
| Loupež | 234/173 | 75 | 1 181 | 1 256 | Robberies |
| Krádež | 247/205 | 839 | 5 544 | 6 383 | Thefts |
| Ostatní trestné činy proti majetku | 248 - 258/ 206 - 234 | 2 732 | 8 783 | 11 515 | Other offences against property |
| Hospodářské trestné činy | Hlava II/VI trestního zákona Chapter II/VI of the Criminal Act | 518 | 2 458 | 2 976 | Economic criminal offences |
| Trestné činy proti republice, cizímu státu nebo mezinárodní organizaci, trestné činy vojenské | Hlava I/IX a XII trestního zákona Chapters I/IX and XII of the Criminal Act | 0 | 10 | 10 | Criminal offences against the Czech Republic, a foreign state, or an international organisation; military criminal offences |
| Ostatní krim. činy celkem | výše nespecifikované § tr.z. Sections of the Criminal Act not elsewhere specified | 2 682 | 17 561 | 20 243 | Other criminal offences, total |

6 - 8. Odsouzení podle vybraných trestných činů na území České republiky v roce 2017

Convicts by selected criminal offence on the territory of the Czech Republic in 2017

Pramen: Ministerstvo spravedlnosti

Source: Ministry of Justice

počty osob

person

| Odsouzení | | Ženy Females | Muži Males | Celkem Total | Convicts |
|---|--|-----------------|---------------|-----------------|---|
| Podle trestného činu | § trestního zákona. Sections of the Criminal Act | | | | By criminal offence |
| Vražda | 219/140 | 12 | 63 | 75 | Murders |
| Ublížení na zdraví | 221,222,223,224,225/ 143,145,146,147,148,158 | 395 | 3 775 | 4 170 | Bodily harms |
| Trestné činy proti lidské důstojnosti | 241,242,243,245/ 185,187,186,188 | 12 | 552 | 564 | Criminal offences against human dignity |
| Loupež | 234/173 | 43 | 732 | 775 | Robberies |
| Krádež | 247/205 | 1 977 | 9 101 | 11 078 | Thefts |
| Ostatní trestné činy proti majetku | 248 - 258/ 206 - 234 | 3 194 | 9 050 | 12 244 | Other offences against property |
| Hospodářské trestné činy | Hlava II/VI trestního zákona Chapter II/VI of the Criminal Act | 599 | 2 284 | 2 683 | Economic criminal offences |
| Trestné činy proti republice, cizímu státu nebo mezinárodní organizaci, trestné činy vojenské | Hlava I/IX a XII trestního zákonu Chapters I/IX and XII of the Criminal Act | 0 | 3 | 3 | Criminal offences against the Czech Republic, a foreign state, or an international organisation; military criminal offences |
| Ostatní krim. činy celkem | výše nespecifikované § tr.z. Sections of the Criminal Act not elsewhere specified | 4 334 | 31 423 | 35 757 | Other criminal offences, total |



6 - 9. Odsouzení podle pohlaví a věkových skupin ve vybraných letech
Convicts by sex and by age group in selected years

Pramen: Evidence odsouzených a obviněných osob ve věznicích a vazebních věznicích v rámci Generálního ředitelství Vězeňské služby ČR

Source: Registry of Convicts and the Indicted being held in the prison or custody of the General Directorate of the Prison Service of the Czech Republic.

K 31. 12. daného roku.

As at 31 December of a given year.

| Odsouzení | | Rok | | | | | | | | | Convicts | |
|---------------------------|------|--------|--------|--------|--------|--------|--------|--------|--------|--------|----------|-------------------|
| | | Year | | | | | | | | | | |
| | | 1995 | 2000 | 2005 | 2010 | 2013 | 2014 | 2015 | 2016 | 2017 | Females | Total |
| Celkem | ženy | 405 | 605 | 741 | 1 129 | 809 | 1 022 | 1 282 | 1 482 | 1 510 | | |
| | muži | 10 203 | 14 966 | 15 336 | 18 320 | 13 501 | 15 411 | 17 568 | 19 019 | 18 761 | Males | |
| Věková skupina (v letech) | | | | | | | | | | | | Age group (years) |
| -18 | ženy | 2 | - | 1 | 3 | 3 | 0 | 1 | 2 | 2 | Females | up to 19 |
| | muži | 75 | 53 | 49 | 49 | 70 | 33 | 22 | 15 | 18 | Males | |
| 19-20 | ženy | 11 | 24 | 12 | 33 | 15 | 9 | 7 | 6 | 5 | Females | 19-20 |
| | muži | 779 | 686 | 511 | 594 | 305 | 142 | 168 | 159 | 124 | Males | |
| 21-30 | ženy | 165 | 200 | 226 | 327 | 231 | 265 | 312 | 363 | 344 | Females | 21-30 |
| | muži | 4 976 | 6 552 | 5 845 | 5 444 | 4 232 | 3 988 | 4 426 | 4 617 | 4 285 | Males | |
| 31-40 | ženy | 130 | 225 | 251 | 383 | 269 | 367 | 462 | 528 | 526 | Females | 31-40 |
| | muži | 2 314 | 4 461 | 5 171 | 6 440 | 4 725 | 5 596 | 6 283 | 6 691 | 6 507 | Males | |
| 41-50 | ženy | 86 | 118 | 170 | 260 | 192 | 237 | 317 | 375 | 401 | Females | 41-50 |
| | muži | 1 684 | 2 529 | 2 639 | 3 930 | 2 834 | 3 751 | 4 473 | 4 997 | 5 101 | Males | |
| 51-60 | ženy | 8 | 33 | 70 | 100 | 77 | 117 | 152 | 164 | 183 | Females | 51-60 |
| | muži | 324 | 616 | 989 | 1 522 | 1 056 | 1 456 | 1 667 | 1 908 | 2 050 | Males | |
| 60+ | ženy | 3 | 5 | 11 | 23 | 22 | 27 | 31 | 44 | 49 | Females | 60+ |
| | muži | 51 | 69 | 132 | 341 | 279 | 445 | 529 | 632 | 676 | Males | |

6 - 10. Odsouzení podle délky uloženého trestu ve vybraných letech

Convicts by sex and by imposed term of punishment in prison in selected years

Pramen: Evidence odsouzených a obviněných osob ve věznicích a vazebních věznicích v rámci Generálního ředitelství Vězeňské služby ČR

Source: Registry of Convicts and the Indicted being held in the prison or custody of the General Directorate of the Prison Service of the Czech Republic.

K 31. 12. daného roku.

As at 31 December of a given year.

počty osob

person

| Odsouzení | Rok | | | | | | | | | | | Convicts | |
|--------------------|--------|--------|--------|--------|--------|--------|--------|--------|--------|--------|--------|----------|---------------------------|
| | 1995 | 2000 | 2005 | 2009 | 2010 | 2011 | 2012 | 2013 | 2014 | 2015 | 2016 | | 2017 |
| Odsouzení celkem | 11 508 | 15 571 | 16 077 | 19 342 | 19 449 | 20 541 | 20 429 | 14 301 | 16 433 | 18 850 | 20 501 | 20 271 | Convicts, total |
| ženy | 405 | 605 | 741 | 1 007 | 1 129 | 1 307 | 1 300 | 810 | 1 022 | 1 282 | 1 482 | 1 510 | Females |
| muži | 11 103 | 14 966 | 15 336 | 18 335 | 18 320 | 19 234 | 19 129 | 13 491 | 15 411 | 17 568 | 19 019 | 18 761 | Males |
| Podle délky trestu | | | | | | | | | | | | | By the term of punishment |
| do 3 měsíců | | | | | | | | | | | | | up to 3 months |
| ženy | 2 | 16 | 28 | 27 | 25 | 26 | 23 | 4 | 12 | 11 | 3 | 26 | Females |
| muži | 165 | 193 | 546 | 410 | 326 | 293 | 235 | 60 | 103 | 149 | 82 | 156 | Males |
| do 6 měsíců | | | | | | | | | | | | | up to 6 months |
| ženy | 38 | 59 | 120 | 164 | 167 | 149 | 138 | 35 | 79 | 122 | 81 | 125 | Females |
| muži | 595 | 946 | 1 889 | 1 991 | 1 714 | 1 544 | 1 253 | 367 | 744 | 1 066 | 621 | 1 097 | Males |
| do 9 měsíců | | | | | | | | | | | | | up to 9 months |
| ženy | 32 | 58 | 67 | 100 | 125 | 147 | 140 | 57 | 90 | 125 | 218 | 151 | Females |
| muži | 604 | 974 | 1 322 | 1 697 | 1 548 | 1 474 | 1 383 | 507 | 903 | 1 270 | 1 882 | 1 379 | Males |
| do 1 roku | | | | | | | | | | | | | up to 1 year |
| ženy | 58 | 104 | 113 | 181 | 211 | 236 | 231 | 69 | 150 | 220 | 140 | 302 | Females |
| muži | 1 645 | 2 688 | 2 442 | 2 784 | 2 938 | 3 073 | 2 911 | 884 | 1 776 | 2 565 | 1 451 | 2 994 | Males |
| do 2 let | | | | | | | | | | | | | up to 2 years |
| ženy | 78 | 85 | 95 | 184 | 199 | 286 | 298 | 161 | 206 | 256 | 371 | 294 | Females |
| muži | 2 497 | 3 264 | 3 152 | 3 937 | 4 080 | 4 727 | 4 955 | 3 448 | 3 553 | 3 843 | 4 573 | 3 905 | Males |
| do 3 let | | | | | | | | | | | | | up to 3 years |
| ženy | 61 | 76 | 81 | 103 | 132 | 169 | 157 | 151 | 133 | 170 | 180 | 202 | Females |
| muži | 1 612 | 1 906 | 1 620 | 2 251 | 2 348 | 2 568 | 2 706 | 2 559 | 2 571 | 2 696 | 2 733 | 2 966 | Males |
| do 5 let | | | | | | | | | | | | | up to 5 years |
| ženy | 55 | 73 | 91 | 81 | 97 | 111 | 123 | 137 | 145 | 168 | 207 | 174 | Females |
| muži | 1 672 | 1 963 | 1 556 | 1 814 | 1 959 | 2 125 | 2 288 | 2 329 | 2 331 | 2 447 | 3 335 | 2 628 | Males |
| do 7 let | | | | | | | | | | | | | up to 7 years |
| ženy | 41 | 55 | 43 | 51 | 49 | 49 | 57 | 56 | 58 | 59 | 117 | 85 | Females |
| muži | 999 | 1 159 | 837 | 1 039 | 1 008 | 1 044 | 1 066 | 1 084 | 1 145 | 1 222 | 1 645 | 1 294 | Males |
| do 10 let | | | | | | | | | | | | | up to 10 years |
| ženy | 23 | 30 | 42 | 53 | 59 | 60 | 62 | 65 | 69 | 69 | 55 | 66 | Females |
| muži | 637 | 871 | 909 | 1 185 | 1 187 | 1 163 | 1 135 | 1 073 | 1 126 | 1 139 | 1 240 | 1 184 | Males |
| do 15 let | | | | | | | | | | | | | up to 15 years |
| ženy | 15 | 45 | 55 | 54 | 55 | 62 | 58 | 58 | 59 | 57 | 66 | 53 | Women |
| muži | 517 | 809 | 838 | 980 | 959 | 936 | 886 | 843 | 804 | 782 | 975 | 735 | Men |
| nad 15 let | | | | | | | | | | | | | over 15 years |
| ženy | 2 | 3 | 3 | 7 | 8 | 10 | 10 | 14 | 18 | 22 | 41 | 29 | Females |
| muži | 152 | 174 | 196 | 211 | 218 | 249 | 270 | 294 | 310 | 344 | 437 | 377 | Males |
| doživotí | | | | | | | | | | | | | Life sentence |
| ženy | - | 1 | 3 | 2 | 2 | 2 | 3 | 3 | 3 | 3 | 3 | 3 | Females |
| muži | 8 | 19 | 29 | 36 | 35 | 38 | 41 | 43 | 45 | 45 | 45 | 46 | Males |

6 - 11. Odsouzení ¹⁾ podle počtu předchozích odsouzení ve vybraných letech
Convicts ¹⁾ by sex and by number of previous sentences in selected years

Pramen: Evidence odsouzených a obviněných osob ve věznicích a vazebních věznicích v rámci Generálního ředitelství Vězeňské služby ČR

Source: Registry of Convicts and the Indicted being held in the prison or custody of the General Directorate of the Prison Service of the Czech Republic.

K 31. 12. daného roku.

As at 31 December of a given year.

| Odsouzení | Rok | | | | | | | | | | | Convicts | |
|------------------------------|--------|--------|--------|--------|--------|--------|-------|-------|-------|--------|--------|----------|--|
| | 1995 | 2000 | 2005 | 2009 | 2010 | 2011 | 2012 | 2013 | 2014 | 2015 | 2016 | | 2017 |
| Celkem | 11 508 | 15 571 | 16 077 | 18 317 | 16 532 | 16 030 | . | . | . | 18 850 | 20 501 | 20 271 | Total |
| ženy | 405 | 605 | 741 | 968 | 891 | 947 | . | . | . | 1 282 | 1 482 | 1 510 | Females |
| muži | 11 103 | 14 966 | 15 336 | 17 349 | 15 641 | 15 083 | . | . | . | 17 568 | 19 019 | 18 761 | Males |
| Podle předchozích odsouzení | | | | | | | | | | | | | By previous sentence |
| nebyl odsouzen | | | | | | | | | | | | | Not sentenced yet |
| ženy | 140 | 209 | 198 | 176 | 56 | 5 | . | . | . | . | . | . | Females |
| muži | 1 598 | 2 552 | 1 877 | 1 540 | 452 | 58 | . | . | . | . | . | . | Males |
| 1x odsouzen bez VTOS | | | | | | | | | | | | | Sentenced once without STP |
| ženy | 45 | 80 | 96 | 144 | 167 | 183 | . | . | . | . | . | . | Females |
| muži | 1 015 | 1 452 | 1 152 | 1 321 | 1 280 | 1 023 | . | . | . | . | . | . | Males |
| 2x odsouzen bez VTOS | | | | | | | | | | | | | Sentenced twice without STP |
| ženy | 21 | 38 | 51 | 81 | 95 | 116 | . | . | . | . | . | . | Females |
| muži | 735 | 944 | 1 060 | 1 101 | 1 032 | 951 | . | . | . | . | . | . | Males |
| 3x odsouzen bez VTOS | | | | | | | | | | | | | Sentenced 3 times without STP |
| ženy | 22 | 37 | 123 | 97 | 105 | 112 | . | . | . | . | . | . | Females |
| muži | 601 | 924 | 1 679 | 1 572 | 1 052 | 948 | . | . | . | . | . | . | Males |
| ve VTOS nebyl (prvotrestaný) | | | | | | | | | | | | | Never in STP before (sentenced for the first time) |
| ženy | . | . | . | . | . | . | . | . | 480 | 676 | 860 | 877 | Females |
| muži | . | . | . | . | . | . | . | . | 3 923 | 5 797 | 6 749 | 6 671 | Males |
| ve VTOS byl 1x | | | | | | | | | | | | | In STP was once already |
| ženy | 79 | 106 | 120 | 248 | 230 | 256 | 273 | 170 | 207 | 279 | 318 | 304 | Females |
| muži | 1 710 | 2 917 | 2 795 | 3 999 | 4 037 | 4 140 | 4 251 | 2 876 | 3 232 | 3 828 | 4 066 | 3 941 | Males |
| ve VTOS byl 2x | | | | | | | | | | | | | In STP was twice already |
| ženy | 28 | 35 | 41 | 96 | 103 | 125 | 131 | 95 | 126 | 139 | 125 | 128 | Females |
| muži | 1 389 | 1 858 | 2 021 | 2 567 | 2 528 | 2 618 | 2 752 | 2 026 | 2 283 | 2 497 | 2 632 | 2 574 | Males |
| ve VTOS byl 3x | | | | | | | | | | | | | In STP was 3 times already |
| ženy | 23 | 36 | 48 | 59 | 56 | 60 | 78 | 65 | 72 | 92 | 81 | 91 | Females |
| muži | 1 106 | 1 316 | 1 465 | 1 669 | 1 686 | 1 720 | 1 782 | 1 417 | 1 616 | 1 770 | 1 830 | 1 835 | Males |
| ve VTOS byl 4x | | | | | | | | | | | | | In STP was 4 times already |
| ženy | 13 | 18 | 19 | 31 | 32 | 37 | 28 | 34 | 43 | 45 | 48 | 50 | Females |
| muži | 847 | 856 | 1 022 | 1 133 | 1 113 | 1 207 | 1 256 | 1 017 | 1 143 | 1 228 | 1 291 | 1 253 | Males |
| ve VTOS byl 5x | | | | | | | | | | | | | In STP was 5 times already |
| ženy | 8 | 13 | 18 | 18 | 19 | 23 | 20 | 15 | 15 | 16 | 15 | 21 | Women |
| muži | 609 | 572 | 612 | 729 | 751 | 745 | 792 | 672 | 739 | 823 | 846 | 886 | Men |
| ve VTOS byl více než 5x | | | | | | | | | | | | | In STP was 5+ times already |
| ženy | 26 | 33 | 27 | 18 | 28 | 30 | 31 | 23 | 28 | 35 | 35 | 39 | Women |
| muži | 1 493 | 1 575 | 1 653 | 1 718 | 1 710 | 1 673 | 1 736 | 1 455 | 1 520 | 1 625 | 1 605 | 1 054 | Men |

¹⁾ Data zahrnují pouze česká státní příslušnost.

¹⁾ Includes those with the Czech citizenship only.

Poznámky:

Notes:

VTOS znamená výkon trestu odnětí svobody.

STP refers to the service of the term of punishment.

6 - 12. Odsouzení podle vzdělání ve vybraných letech
Convicts by sex and educational attainment in selected years

Pramen: Evidence odsouzených a obviněných osob ve věznicích a vazebních věznicích v rámci Generálního ředitelství Vězeňské služby ČR

Source: Registry of Convicts and the Indicted being held in the prison or custody of the General Directorate of the Prison Service of the Czech Republic.

K 31. 12. daného roku.

As at 31 December of a given year.

| Odsouzení celkem | počty osob | | | | | | | | | | | Convicts, total | |
|--|------------|--------|--------|--------|--------|--------|--------|--------|--------|--------|--------|-----------------|--|
| | person | | | | | | | | | | | | |
| | Rok | | | | | | Year | | | | | | |
| | 1995 | 2000 | 2005 | 2009 | 2010 | 2011 | 2012 | 2013 | 2014 | 2015 | 2016 | 2017 | |
| | 11 508 | 15 571 | 16 077 | 19 342 | 19 364 | 20 414 | 20 429 | 13 454 | 15 849 | 18 598 | 20 341 | 20 084 | |
| ženy | 405 | 605 | 741 | 1 007 | 1 123 | 1 300 | 1 300 | 766 | 982 | 1 269 | 1 477 | 1 503 | Females |
| muži | 11 103 | 14 966 | 15 336 | 18 335 | 18 241 | 19 114 | 19 129 | 12 688 | 14 867 | 17 329 | 18 864 | 18 581 | Males |
| Podle nejvyššího dosaženého vzdělání | | | | | | | | | | | | | By educational attainment |
| negramotní | | | | | | | | | | | | | Illiterate persons |
| ženy | 11 | 6 | 9 | - | 9 | 14 | 14 | 15 | 12 | 58 | 49 | 54 | Females |
| muži | 26 | 42 | 19 | - | 40 | 36 | 37 | 33 | 27 | 450 | 456 | 519 | Males |
| nedokončené základní vzdělání | | | | | | | | | | | | | Unfinished primary education |
| ženy | 114 | 97 | 111 | 77 | 92 | 89 | 92 | 28 | 34 | 34 | 34 | 33 | Females |
| muži | 1 784 | 1 693 | 1 339 | 1 477 | 1 010 | 881 | 887 | 300 | 331 | 320 | 340 | 348 | Males |
| základní vzdělání | | | | | | | | | | | | | Primary education |
| ženy | 179 | 245 | 292 | 607 | 536 | 601 | 620 | 383 | 519 | 660 | 769 | 787 | Females |
| muži | 4 206 | 5 941 | 5 917 | 7 597 | 7 348 | 7 863 | 8 039 | 5 894 | 6 773 | 7 794 | 8 320 | 8 012 | Males |
| středoškolské vzdělání bez maturity | | | | | | | | | | | | | Secondary vocational education without A-level examination |
| ženy | 68 | 129 | 158 | 213 | 279 | 305 | 313 | 172 | 220 | 283 | 333 | 340 | Females |
| muži | 3 915 | 5 230 | 5 767 | 7 584 | 7 691 | 7 786 | 7 802 | 5 212 | 5 983 | 6 768 | 7 348 | 7 356 | Males |
| středoškolské vzdělání s maturitou | | | | | | | | | | | | | Secondary technical education without A-level examination |
| ženy | 9 | 27 | 45 | 39 | 21 | 20 | 22 | 12 | 12 | 14 | 24 | 19 | Females |
| muži | 516 | 841 | 720 | 147 | 97 | 106 | 108 | 82 | 82 | 93 | 101 | 134 | Males |
| úplné středoškolské vzdělání s maturitou ¹⁾ | | | | | | | | | | | | | Secondary technical education with A-level examination |
| ženy | 16 | 82 | 88 | - | 136 | 203 | 164 | 93 | 119 | 150 | 180 | 188 | Females |
| muži | 538 | 946 | 1 131 | - | 1 461 | 1 927 | 1 598 | 780 | 1 262 | 1 452 | 1 770 | 1 628 | Males |
| úplné středoškolské všeobecné vzdělání | | | | | | | | | | | | | Secondary education with A-level examination |
| ženy | 7 | 13 | 13 | 38 | 23 | 42 | 42 | 37 | 36 | 37 | 45 | 50 | Females |
| muži | 76 | 132 | 232 | 1 191 | 309 | 262 | 273 | 193 | 183 | 214 | 235 | 293 | Males |
| vysokoškolské vzdělání ²⁾ | | | | | | | | | | | | | Higher education ²⁾ |
| ženy | 1 | 6 | 25 | 33 | 27 | 26 | 26 | 26 | 30 | 33 | 43 | 32 | Females |
| muži | 42 | 141 | 211 | 339 | 285 | 253 | 262 | 194 | 226 | 238 | 294 | 291 | Males |

¹⁾ Jsou zahrnuty učební obory s maturitou a vyšší odborné školy.

¹⁾ Includes secondary vocational education with A-level examination and higher professional schools.

²⁾ Je zahrnuto bakalářské studium.

²⁾ Includes bachelor study programmes.

Poznámky:

Notes:

Za rok 2015 není započítáno 13 žen a 239 mužů u nichž není údaj znám nebo je cizinec.

For the year 2015, 13 women and 239 men are not included because the information on educational attainment is unknown or they are foreigners.

Za rok 2017 není započítáno 7 žen a 180 mužů u nichž není údaj znám nebo je cizinec.

For the year 2017, 7 women and 180 men are not included because the information on educational attainment is unknown or they are foreigners.

Kategorie negramotní obsahuje osoby se speciální školou a bez základního vzdělání.

The category of illiterate persons includes persons having special schools and no education.

6 - 13. Rozhodnutí soudů v občanskoprávních věcech ve vybraných letech

Decisions of courts in civil cases in selected years

Pramen: Ministerstvo spravedlnosti, krajské a okresní soudy

Source: Ministry of Justice, regional and district courts

| Ukazatel | Rok | | | | | | | | | | | Indicator | |
|---|-------|-------|-------|-------|-------|-------|-------|-------|-------|-------|-------|--|------------------------|
| | 1995 | 2000 | 2005 | 2010 | 2011 | 2012 | 2013 | 2014 | 2015 | 2016 | 2017 | | |
| Pracovní spory | | | | | | | | | | | | | Labour disputes |
| spory z prac. poměru s motivem diskř. na zákl. pohlaví (žen) a potlačování práv | x | - | 1 | 3 | - | - | - | 2 | 1 | 1 | 1 | Disputes on employment with sex discrimination motive and infringement of rights (females) | |
| skončení prac. poměru v souvisl. s diskriminací na základě pohlaví | x | - | - | 1 | - | - | - | - | 2 | 0 | 0 | Termination of employment in relation to sex discrimination | |
| mzdová diskriminace na základě pohlaví | x | - | - | 1 | 2 | - | 1 | 2 | 2 | 1 | 0 | Wage discrimination based on sex | |
| Spory podle zákona o rodině | | | | | | | | | | | | Family law disputes | |
| vyživovací povinnost mezi manžely - ve prospěch manželky | 3 053 | 3 831 | 3 184 | 1 451 | 1 327 | 1 189 | 1 095 | 870 | 738 | 633 | 509 | Duty to pay maintenance between spouses - in favour of wife | |
| změna této vyživovací povinnosti | 25 | 41 | 23 | 16 | 22 | 15 | 7 | 33 | 19 | 14 | 12 | Change of the duty to pay maintenance in favour of wife | |
| vyživovací povinnost mezi manžely - ve prospěch manžela | 56 | 167 | 212 | 99 | 105 | 98 | 64 | 46 | 37 | 26 | 21 | Duty to pay maintenance between spouses - in favour of husband | |
| změna této vyživovací povinnosti | 3 | 3 | 4 | 2 | 3 | - | 2 | 3 | 4 | 3 | 0 | Change of the duty to pay maintenance in favour of husband | |
| zrušení vyživovací povinnosti mezi manžely | 62 | 91 | 52 | 41 | 23 | 41 | 30 | 24 | 22 | 15 | 17 | Cancellation of the duty to pay maintenance between spouses | |
| příspěvek na výživu rozvedené manželky | 907 | 985 | 1 294 | 469 | 473 | 418 | 360 | 266 | 206 | 158 | 93 | Allowance of sustenance of divorced wife | |
| změna tohoto příspěvku | 24 | 26 | 22 | 11 | 13 | 5 | 8 | 11 | 9 | 10 | 6 | sustenance of divorced wife | |
| zrušení povinnosti platit příspěvek | 87 | 99 | 104 | 50 | 48 | 46 | 33 | 41 | 43 | 26 | 28 | Cancellation of the duty to pay allowance | |
| vyživovací povinnost rodičů k zletilým dětem | 1 843 | 3 045 | 4 666 | 4 251 | 5 051 | 4 595 | 4 897 | 6 585 | 3 907 | 5 386 | 2 139 | Duty of parents to support and maintain major children | |
| právo neprovdané matky na vyživovací příspěvek po dobu dvou let | 681 | 1 231 | 1 906 | 755 | 761 | 732 | 668 | 490 | 539 | 482 | 537 | Unmarried mother's right to sustenance allowance for a period of two years | |
| zvláštní předb. opatř. k zajištění výživy dítěte po dobu 26 týdnů | 57 | 40 | 32 | 7 | 14 | 7 | 9 | 50 | 62 | 67 | 67 | Special preliminary measure to ensure sustenance of child for the period of 26 weeks | |
| určení, zda tu manželství je či není | 11 | 12 | 7 | 32 | 10 | 7 | 4 | 4 | 4 | 7 | 3 | Determination whether marriage exists or not | |
| Občanský zákoník- vlastnické vztahy | | | | | | | | | | | | Civil Code, property relations | |
| zrušení nebo rozdělení spoluvlastnictví podílového | 889 | 1 193 | 1 556 | 983 | 1 924 | 967 | 1 721 | 1 709 | 1 489 | 1 560 | 1 704 | Cancellation or separation of shared co-ownership | |
| ostatní spory ze spoluvlastnictví podílového | 320 | 521 | 406 | 198 | 802 | 339 | 447 | 325 | 565 | 350 | 283 | Other disputes on shared co-ownership | |
| práva a povinnosti vyplývající ze společného jmění manželů | 46 | 74 | 56 | 37 | 54 | 72 | 103 | 28 | 21 | 20 | 10 | Rights and duties resulting from community property of spouses | |
| zrušení společného jmění za trvání manželství | 2 406 | 762 | 428 | 743 | 623 | 607 | 594 | 90 | 95 | 80 | 63 | Cancellation of community property during marriage | |
| vypořádání společného jmění po zániku manželství | 2 489 | 1 926 | 1 943 | 1 924 | 2 032 | 1 914 | 1 862 | 3 859 | 1 693 | 1 825 | 1 609 | Settlement of community property after dissolution of marriage | |
| ostatní spory ze společného jmění manželů | 184 | 370 | 371 | 201 | 181 | 166 | 111 | 118 | 128 | 124 | 132 | Other disputes on community property of spouses | |

6 - 14. Rozhodnutí soudů v řízení o nezletilých dětech ve vybraných letech
Decisions of courts in proceedings on minors in selected years

Pramen: Ministerstvo spravedlnosti, okresní soudy

Source: Ministry of Justice, district courts

| Ukazatel | Rok | | | | | | | | | | | Indicator | |
|--|--------|--------|--------|--------|--------|--------|--------|--------|--------|--------|--------|---|---|
| | 1995 | 2000 | 2005 | 2010 | 2011 | 2012 | 2013 | 2014 | 2015 | 2016 | 2017 | | |
| Výchova a výchovná opatření | | | | | | | | | | | | | Upbringing and upbringing measures |
| První rozhodnutí o výchově dítěte | | | | | | | | | | | | | The first decision on upbringing of a child |
| svěřeno (ponecháno) | | | | | | | | | | | | | Custody of a child awarded to |
| matce | 14 615 | 23 233 | 27 883 | 20 059 | 26 295 | 26 387 | 28 309 | 27 792 | 25 989 | 26 789 | 24 667 | mother | |
| otci | 1 117 | 1 396 | 1 874 | 1 507 | 1 725 | 1 880 | 1 878 | 1 991 | 1 952 | 2 133 | 1 969 | father | |
| do společné popř. střídavé výchovy obou rodičů | - | 233 | 536 | 867 | 1 485 | 1 571 | 2 039 | 2 459 | 3 003 | 3 445 | 3 566 | common or alternating upbringing by both parents | |
| jiné fyz. osobě než rodičům | 625 | 759 | 598 | 571 | 603 | 625 | 558 | 490 | 539 | 525 | 536 | other natural person than parents | |
| pro případ rozvodu (po rozvodu) svěřeno | | | | | | | | | | | | In case of divorce (after divorce) awarded to | |
| matce | 28 629 | 28 746 | 26 276 | 15 148 | 21 045 | 19 799 | 20 411 | 19 658 | 17 699 | 18 243 | 16 829 | mother | |
| otci | 2 017 | 2 067 | 2 109 | 1 597 | 1 758 | 1 757 | 1 697 | 1 732 | 1 549 | 1 715 | 1 532 | father | |
| do společné popř. střídavé výchovy obou rodičů | - | 585 | 807 | 1 220 | 1 945 | 2 121 | 2 483 | 2 790 | 3 443 | 3 896 | 3 876 | common or alternating upbringing by both parents | |
| jiné fyz. osobě než rodičům | 140 | 168 | 103 | 80 | 83 | 63 | 68 | 51 | 59 | 54 | 33 | other natural person than parents | |
| Další rozhodnutí o výchově dítěte (změna výchovného prostředí) svěřeno | | | | | | | | | | | | Another decision on upbringing of the child (change of the environment where the child is brought up) | |
| svěřeno | | | | | | | | | | | | Custody of a child awarded to | |
| matce | 619 | 788 | 1 037 | 1 068 | 1 211 | 1 096 | 1 392 | 1 436 | 1 494 | 1 569 | 1 659 | mother | |
| otci | 879 | 1 102 | 1 451 | 1 488 | 1 675 | 1 637 | 1 819 | 1 713 | 1 779 | 1 805 | 1 797 | father | |
| oběma rodičům | 30 | 38 | 35 | 26 | 60 | 65 | 90 | 28 | 27 | 23 | 22 | both parents | |
| do společné popř. střídavé výchovy obou rodičů | - | 98 | 152 | 198 | 338 | 362 | 410 | 485 | 620 | 730 | 632 | common or alternating upbringing by both parents | |
| poručníkovi | - | - | 59 | 16 | 18 | 19 | 31 | 19 | 25 | 23 | 23 | guardian | |
| než rodičům | 490 | 649 | 714 | 665 | 744 | 735 | 611 | 585 | 617 | 637 | 678 | other natural person than parents | |
| napomenutí uděleno soudem | | | | | | | | | | | | Admonition given by court to | |
| matce | 21 | 54 | 89 | 77 | 98 | 99 | 100 | 69 | 130 | 138 | 128 | mother | |
| otci | 5 | 16 | 18 | 23 | 14 | 43 | 41 | 15 | 30 | 44 | 20 | father | |
| oběma rodičům | 32 | 38 | 83 | 57 | 118 | 126 | 86 | 99 | 121 | 118 | 101 | both parents | |
| jiným osobám | 1 | 1 | 1 | 5 | 4 | 3 | 3 | 7 | 3 | 13 | 8 | other persons | |
| nezletilému | 23 | 23 | 37 | 147 | 84 | 91 | 56 | 67 | 54 | 60 | 64 | a minor | |
| napomenutí vysloveno soudem | | | | | | | | | | | | Admonition expressed by court to | |
| matce | 49 | 31 | 39 | 43 | 57 | 46 | 38 | . | . | . | . | mother | |
| otci | 2 | 5 | 9 | 14 | 15 | 15 | 12 | . | . | . | . | father | |
| oběma rodičům | 48 | 63 | 38 | 38 | 70 | 46 | 37 | . | . | . | . | both parents | |
| jiným osobám | 2 | 2 | - | 5 | 2 | 1 | 3 | . | . | . | . | other persons | |
| nezletilému | 25 | 30 | 35 | 72 | 75 | 46 | 38 | . | . | . | . | a minor | |
| vysloveno omezení nezletilému | 1 | 6 | 14 | 16 | 9 | 13 | 6 | 9 | 8 | 2 | 6 | Restriction expressed to a minor | |
| stanoven dohled nad nezletilým | 1 682 | 2 569 | 2 408 | 1 841 | 2 665 | 2 688 | 2 129 | 1 765 | 2 140 | 2 396 | 2 218 | Supervision ordered over a minor | |
| stanoven dohled pro zvýšenou ochranu jmění nezletilého | - | 2 | 12 | 7 | 4 | 7 | 2 | 1 | 1 | 0 | 1 | Supervision ordered for better protection of property of a minor | |
| zrušen dohled nad nezletilým | 352 | 386 | 536 | 456 | 575 | 623 | 842 | 891 | 897 | 955 | 1 053 | Supervision over a minor cancelled | |
| zrušen dohled pro zvýšenou ochranu jmění nezletilého | - | 11 | 4 | 2 | 2 | 1 | - | 1 | - | 0 | 0 | Supervision for better protection of property of a minor cancelled | |

6 - 14. Rozhodnutí soudů v řízení o nezletilých dětech ve vybraných letech

Decisions of courts in proceedings on minors in selected years

Pramen: Ministerstvo spravedlnosti, okresní soudy

Source: Ministry of Justice, district courts

Ppokračuje.

Continues.

soudní rozhodnutí

case

| Ukazatel | Rok | | | | | | | | | | | Indicator | |
|--|------|------|------|------|------|------|------|-------|------|-------|------|--|-------------|
| | 1995 | 2000 | 2005 | 2010 | 2011 | 2012 | 2013 | 2014 | 2015 | 2016 | 2017 | | |
| Pěstounská péče | | | | | | | | | | | | | Foster care |
| dítě svěřeno do společné pěstounské péče manželům příbuzným dítěte | 175 | 187 | 267 | 306 | 351 | 286 | 482 | 459 | 360 | 332 | 286 | Child entrusted to common foster care of spouses who are relatives of the child | |
| cizím osobám | 127 | 190 | 164 | 243 | 241 | 267 | 282 | 295 | 369 | 323 | 298 | unrelated persons | |
| dítě svěřeno do pěstounské péče | | | | | | | | | | | | Child entrusted to foster care of | |
| příbuznému | 156 | 193 | 325 | 516 | 585 | 657 | 991 | 1 217 | 992 | 1 034 | 935 | a relative | |
| cizí osobě | 68 | 72 | 105 | 145 | 158 | 197 | 226 | 270 | 365 | 344 | 273 | an unrelated person | |
| dítě svěřeno do pěstounské péče pracovníků ve zvláštních zařízeních návrh na pěstounskou péči zamítnut | 9 | 5 | 10 | 5 | 7 | 10 | 4 | 5 | 5 | 4 | | Child entrusted to foster care of workers in special facilities | |
| zrušení pěstounské péče | 14 | 25 | 35 | 95 | 98 | 104 | 132 | 242 | 289 | 275 | 210 | Motion for foster care rejected | |
| neshody mezi stanoveným zákonným zástupcem a pěstounem v neběžných věcech | 80 | 62 | 81 | 135 | 142 | 195 | 194 | 171 | 189 | 241 | 292 | Cancellation of a foster care order | |
| jiné rozhodnutí | 6 | 22 | 11 | 7 | 1 | 3 | 2 | 6 | 14 | 25 | | Disagreements between a determined guardian ad litem and a foster parent in uncommon issues | |
| | 265 | 840 | 717 | 361 | 436 | 481 | 678 | 547 | 673 | 755 | 764 | Other decision | |
| Rodičovská zodpovědnost omezena | | | | | | | | | | | | Parental responsibility | |
| matce | 2 | 21 | 61 | 18 | 16 | 29 | 41 | 37 | 40 | 41 | 53 | Responsibility restricted for mother | |
| otci | 4 | 12 | 28 | 19 | 24 | 26 | 40 | 27 | 32 | 31 | 22 | father | |
| oběma rodičům | 5 | 13 | 122 | 10 | 7 | 24 | 22 | 15 | 11 | 6 | 16 | both parents | |
| zbavena | | | | | | | | | | | | Divested of responsibility are | |
| matka | 48 | 121 | 135 | 201 | 244 | 261 | 275 | 214 | 212 | 215 | 234 | mother | |
| otec | 106 | 207 | 226 | 429 | 618 | 589 | 526 | 334 | 279 | 312 | 279 | father | |
| oba rodiče | 66 | 123 | 130 | 114 | 146 | 145 | 145 | 106 | 102 | 98 | 80 | both parents | |
| pozastavena | | | | | | | | | | | | Responsibility suspended for | |
| matce | - | 3 | 9 | 7 | 20 | 16 | 15 | 13 | 23 | 22 | 14 | mother | |
| otci | - | 4 | 7 | 8 | 13 | 17 | 29 | 17 | 25 | 12 | 13 | father | |
| oběma rodičům | - | 3 | 3 | 6 | 1 | 7 | 8 | 4 | 3 | 4 | 8 | both parents | |
| zcela obnovena | | | | | | | | | | | | Responsibility fully restored for | |
| matce | 2 | 14 | 11 | 16 | 12 | 24 | 10 | 18 | 16 | 21 | 27 | mother | |
| otci | 1 | - | 5 | 3 | 6 | - | 5 | 3 | 4 | 5 | 6 | father | |
| oběma rodičům | - | 1 | 1 | - | - | 1 | 1 | 1 | 1 | 1 | 6 | both parents | |
| neshody rodičů o podst. věcech při výkonu rodičovských práv a povinností | 144 | 37 | 22 | 15 | 18 | 32 | 42 | 29 | 56 | 89 | 128 | Disagreements of parents about substantial issues when exercising parental rights and duties | |
| přiznána rodičovská zodpovědnost nezletilému rodiči dítěte | - | 66 | 157 | 191 | 191 | 233 | 206 | 54 | 9 | 5 | 9 | Parental responsibility awarded to a juvenile parent of a child | |
| jiné rozhodnutí o rodičovské zodpovědnosti | 290 | 399 | 562 | 421 | 582 | 654 | 587 | 529 | 357 | 454 | 436 | Other decision on parental responsibility | |

6 - 14. Rozhodnutí soudů v řízení o nezletilých dětech ve vybraných letech

Decisions of courts in proceedings on minors in selected years

Pramen: Ministerstvo spravedlnosti, okresní soudy

Source: Ministry of Justice, district courts

Pokračuje.

Continues.

soudní rozhodnutí

case

| Ukazatel | Rok | | | | | | | | | | | Indicator | |
|--|--------|--------|--------|--------|--------|--------|--------|--------|--------|--------|--------|-----------|--|
| | 1995 | 2000 | 2005 | 2010 | 2011 | 2012 | 2013 | 2014 | 2015 | 2016 | 2017 | | |
| Výživné ¹⁾ a podpora dítěte první rozhodnutí o výživě dítěte povinnost platit výživné stanovena | | | | | | | | | | | | | Maintenance ¹⁾ and support of a child The first decision on the maintenance of the child The following have the duty to pay maintenance |
| matce | 3 175 | 2 057 | 2 126 | 1 911 | 2 292 | 2 473 | 2 499 | 2 912 | 3 063 | 3 256 | 2 938 | | mother |
| otci | 43 451 | 23 889 | 27 565 | 20 258 | 26 589 | 26 672 | 28 707 | 28 431 | 26 918 | 27 911 | 25 497 | | father |
| oběma rodičům | 380 | 273 | 245 | 365 | 549 | 473 | 678 | 768 | 938 | 1 144 | 1 586 | | both parents |
| jiné osobě | 33 | 35 | 63 | 10 | 16 | 15 | 37 | 7 | 11 | 8 | 36 | | other person |
| pro případ rozvodu povinnost platit výživné stanovena | | | | | | | | | | | | | In case of divorce The following have the duty to pay maintenance |
| matce | - | 1 828 | 1 945 | 1 619 | 1 972 | 1 938 | 1 940 | 2 121 | 2 171 | 2 307 | 1 921 | | mother |
| otci | - | 26 854 | 25 090 | 15 227 | 21 391 | 20 012 | 20 775 | 20 222 | 18 607 | 19 339 | 17 509 | | father |
| oběma rodičům | - | 154 | 161 | 289 | 435 | 477 | 646 | 664 | 862 | 996 | 1 295 | | both parents |
| jiné osobě | - | 5 | 10 | 2 | 2 | 3 | 2 | 2 | 2 | 3 | 2 | | other person |
| další rozhodnutí o výživě dítěte povinnost platit výživné zvýšena | | | | | | | | | | | | | Another decision on the maintenance of the child The amount of maintenance increased to |
| matce | 582 | 329 | 231 | 523 | 638 | 556 | 569 | 602 | 685 | 724 | 786 | | mother |
| otci | 28 037 | 8 831 | 6 278 | 11 829 | 13 867 | 12 240 | 11 204 | 9 797 | 9 200 | 9 536 | 9 967 | | father |
| oběma rodičům | 47 | 32 | 24 | 24 | 37 | 46 | 56 | 37 | 38 | 43 | 85 | | both parents |
| jiné osobě | 1 | 3 | 1 | - | 2 | 6 | 10 | 1 | 2 | 2 | 2 | | other person |
| povinnost platit výživné snížena | | | | | | | | | | | | | The amount of maintenance decreased to |
| matce | 119 | 95 | 95 | 160 | 239 | 231 | 257 | 273 | 238 | 219 | 194 | | mother |
| otci | 897 | 1 131 | 969 | 1 667 | 2 133 | 2 175 | 2 538 | 2 616 | 2 150 | 1 709 | 1 428 | | father |
| oběma rodičům | 1 | 4 | 3 | 6 | 15 | 11 | 12 | 10 | 11 | 9 | 6 | | both parents |
| jiné osobě | 1 | 1 | 2 | 1 | 1 | - | 3 | 1 | 2 | 3 | 5 | | other person |
| povinnost platit výživné stanovena | | | | | | | | | | | | | The following have the duty to pay maintenance |
| matce | - | - | 791 | 2 039 | 2 282 | 2 292 | 2 473 | 2 562 | 3 038 | 3 137 | 2 841 | | mother |
| otci | - | - | 983 | 1 919 | 2 257 | 2 108 | 2 433 | 2 539 | 2 822 | 2 999 | 2 737 | | father |
| oběma rodičům | - | - | 133 | 386 | 549 | 525 | 530 | 561 | 732 | 836 | 867 | | both parents |
| jiné osobě | - | - | 11 | 17 | 54 | 54 | 33 | 33 | 36 | 27 | 28 | | other person |
| výživovací povinnosti zproštěni | | | | | | | | | | | | | The following are exempted from the duty to pay maintenance |
| matka | 311 | 303 | 346 | 495 | 591 | 583 | 707 | 751 | 861 | 914 | 893 | | mother |
| otec | 1 233 | 666 | 660 | 689 | 852 | 834 | 775 | 755 | 882 | 804 | 834 | | father |
| oba rodiče | 41 | 91 | 103 | 143 | 244 | 229 | 324 | 278 | 421 | 446 | 440 | | both parents |
| jiné osoby | 12 | 5 | 16 | 13 | 16 | 11 | 18 | 19 | 11 | 18 | 19 | | other person |
| povinnost platit výživné ponechána v dos. výši | | | | | | | | | | | | | The following continue to have the duty to pay maintenance in the existing amount |
| matce | 170 | 108 | 92 | 192 | 181 | 257 | 230 | 244 | 226 | 251 | 219 | | mother |
| otci | 1 960 | 1 296 | 1 058 | 1 724 | 2 324 | 2 166 | 2 525 | 2 405 | 2 186 | 2 002 | 1 702 | | father |
| oběma rodičům | 124 | 16 | 7 | 4 | 9 | 11 | 14 | 33 | 19 | 47 | 31 | | both parents |
| jiným osobám | 5 | 1 | 1 | 1 | 12 | 5 | 1 | 2 | 1 | 6 | 7 | | other person |

¹⁾ Údaje o výživném po rozvodu se od roku 2007 ve statistickém listu O nezjišťují. K dispozici jsou pouze údaje o výživném uváděné na předchozí stránce.

¹⁾ Data on maintenance after divorce are not surveyed in the statistical form "O" since 2007. Data on maintenance on the previous page are the only available ones.

6 - 14. Rozhodnutí soudů v řízení o nezletilých dětech ve vybraných letech

Decisions of courts in proceedings on minors in selected years

Pramen: Ministerstvo spravedlnosti, okresní soudy

Source: Ministry of Justice, district courts

Pokračuje.

Continues.

soudní rozhodnutí

case

| Ukazatel | Rok | | | | | | | | | | | Indicator | |
|---|--------|--------|--------|--------|--------|--------|--------|-------|-------|-------|-------|--|--|
| | 1995 | 2000 | 2005 | 2010 | 2011 | 2012 | 2013 | 2014 | 2015 | 2016 | 2017 | | |
| povinnost složit peněžní částku pro výživné splat. v bud. stanovena | | | | | | | | | | | | | Duty to deposit money for maintenance payable in the future ordered to |
| matce | - | 7 | 2 | 7 | 3 | 1 | 9 | 10 | 5 | 0 | 1 | mother | |
| otci | - | 17 | 3 | 8 | 11 | 9 | 8 | 9 | 7 | 9 | 5 | father | |
| oběma rodičům | - | 4 | - | - | 2 | 4 | - | 2 | - | 0 | 1 | both parents | |
| jiné osobě | - | 2 | 1 | - | 1 | 2 | - | 2 | 1 | 2 | 2 | other person | |
| jiný výsledek řízení o výživném | 14 476 | 22 351 | 18 582 | 11 522 | 15 843 | 15 542 | 16 124 | 9 307 | 8 717 | 8 208 | 4 751 | other decision on maintenance | |
| po rozvodu povinnost platit výživné stanovena | | | | | | | | | | | | After divorce The following have the duty to pay maintenance | |
| matce | - | 732 | 854 | - | - | - | - | - | - | - | - | mother | |
| otci | - | 1 543 | 1 580 | - | - | - | - | - | - | - | - | father | |
| oběma rodičům | - | 70 | 67 | - | - | - | - | - | - | - | - | both parents | |
| jiné osobě | - | 9 | 20 | - | - | - | - | - | - | - | - | other person | |
| povinnost platit výživné snížena | | | | | | | | | | | | The amount of maintenance decreased to | |
| matce | - | 128 | 99 | - | - | - | - | - | - | - | - | mother | |
| otci | - | 1 452 | 1 337 | - | - | - | - | - | - | - | - | father | |
| oběma rodičům | - | 1 | - | - | - | - | - | - | - | - | - | both parents | |
| jiné osobě | - | 1 | 5 | - | - | - | - | - | - | - | - | another person | |
| povinnost platit výživné zvýšena | | | | | | | | | | | | The amount of maintenance increased to | |
| matce | - | 339 | 428 | - | - | - | - | - | - | - | - | mother | |
| otci | - | 11 247 | 11 134 | - | - | - | - | - | - | - | - | father | |
| oběma rodičům | - | 15 | 15 | - | - | - | - | - | - | - | - | both parents | |
| jiné osobě | - | 6 | 13 | - | - | - | - | - | - | - | - | other person | |
| povinnost platit výživné v původní výši ponechána | | | | | | | | | | | | The duty to pay maintenance in the existing amount remains with the following: | |
| matce | - | 112 | 106 | - | - | - | - | - | - | - | - | mother | |
| otci | - | 1 376 | 1 490 | - | - | - | - | - | - | - | - | father | |
| oběma rodičům | - | 5 | 1 | - | - | - | - | - | - | - | - | both parents | |
| jiné osobě | - | - | 1 | - | - | - | - | - | - | - | - | other person | |
| vyživovací povinnost zanikla rozhodnutím soudu | | | | | | | | | | | | Duty to pay maintenance ceased by court decision for | |
| matce | - | 106 | 126 | - | - | - | - | - | - | - | - | mother | |
| otci | - | 412 | 357 | - | - | - | - | - | - | - | - | father | |
| oběma rodičům | - | 24 | 11 | - | - | - | - | - | - | - | - | both parents | |
| jiné osobě | - | 1 | 3 | - | - | - | - | - | - | - | - | other person | |
| Určení o popření otcovství | | | | | | | | | | | | Determination and denial of paternity | |
| otcovství určeno | 329 | 334 | 324 | 348 | 356 | 409 | 433 | 528 | 560 | 582 | 540 | Paternity determined | |
| návrh na určení otcovství zamítnut | 91 | 80 | 57 | 48 | 47 | 70 | 61 | 61 | 72 | 66 | 66 | Motion for determination of paternity rejected | |
| jiný výsledek řízení o návrhu na určení otcovství | 474 | 436 | 511 | 442 | 530 | 569 | 598 | 573 | 750 | 880 | 871 | Other result of proceedings on motion for determination of paternity | |

6 - 14. Rozhodnutí soudů v řízení o nezletilých dětech ve vybraných letech
Decisions of courts in proceedings on minors in selected years

Pramen: Ministerstvo spravedlnosti, okresní soudy
Dokončení.

Source: Ministry of Justice, district courts
End of the table.

soudní rozhodnutí

case

| Ukazatel | Rok | | | | | | | | | | | Indicator | |
|---|------|------|------|------|------|------|------|------|------|------|------|---|--|
| | 1995 | 2000 | 2005 | 2010 | 2011 | 2012 | 2013 | 2014 | 2015 | 2016 | 2017 | | |
| otcovství popřeno k návrhu | | | | | | | | | | | | | Paternity denied following the motion of |
| matky | 524 | 613 | 811 | 654 | 701 | 615 | 599 | 602 | 501 | 577 | 436 | mother | |
| manžela matky, popř. otce | 359 | 382 | 314 | 283 | 310 | 249 | 246 | 345 | 340 | 356 | 272 | husband of mother, or the father | |
| jiného oprávněného | 36 | 88 | 84 | 135 | 167 | 149 | 138 | 1 | 20 | 19 | 182 | other entitled person | |
| návrh matky či manžela matky příp. otce na popření otcovství zamítnut | 39 | 43 | 54 | 23 | 41 | 46 | 54 | 29 | 54 | 55 | 60 | Motion of mother or her husband, or the father for denial of paternity was rejected | |
| návrh nejvyššího státního zástupce na popření otcovství zamítnut | 1 | 2 | 6 | 13 | 17 | 8 | 15 | . | . | . | . | Motion of attorney general for denial of paternity was rejected | |
| jiný výsledek řízení o návrhu na popření otcovství | 149 | 186 | 215 | 166 | 210 | 216 | 212 | 316 | 509 | 488 | 396 | Other decision in proceedings on the motion for denial of paternity | |



6 - 15. Rozhodování o výši výživného v roce 2017
Decisions on the amount of maintenance in 2017

Pramen: Ministerstvo spravedlnosti

Source: Ministry of Justice

| Rozhodnutí / Decisions | Věk dítěte (v letech) / Child age (years) | | | | | | | |
|--|---|---|---|---|---|---|---|---|
| | 0 - 5 | | 6 - 10 | | 11 - 14 | | 15 - 18 | |
| | průměrná výše určeného výživného (Kč) Average amount of determined maintenance (CZK) | průměrný podíl určeného výživného na výši čistých příjmů povinného (%) Determined maintenance as an average percentage of the payer's net income | průměrná výše určeného výživného (Kč) Average amount of determined maintenance (CZK) | průměrný podíl určeného výživného na výši čistých příjmů povinného (%) Determined maintenance as an average percentage of the payer's net income | průměrná výše určeného výživného (Kč) Average amount of determined maintenance (CZK) | průměrný podíl určeného výživného na výši čistých příjmů povinného (%) Determined maintenance as an average percentage of the payer's net income | průměrná výše určeného výživného (Kč) Average amount of determined maintenance (CZK) | průměrný podíl určeného výživného na výši čistých příjmů povinného (%) Determined maintenance as an average percentage of the payer's net income |
| První rozhodnutí o výživě dítěte povinnost platit výživné stanovena <i>The first decision on maintenance of the child determined to</i> | | | | | | | | |
| matce / Mother | 1 002 | 10,2 | 1 423 | 10,2 | 1 647 | 11,1 | 2 060 | 13,7 |
| otci / Father | 2 470 | 12,7 | 3 130 | 13,1 | 3 630 | 14,3 | 3 994 | 16,2 |
| oběma rodičům / Both parents | 1 886 | 9,8 | 2 648 | 9,3 | 2 750 | 9,7 | 2 938 | 10,8 |
| jiné osobě / Other person | 1 122 | . | 1 600 | . | 350 | . | 3 700 | . |
| Pro případ rozvodu povinnost platit výživné stanovena <i>In case of divorce the duty to provide maintenance was determined to</i> | | | | | | | | |
| matce / Mother | 1 211 | 10,6 | 1 580 | 10,0 | 1 830 | 11,5 | 2 231 | 13,9 |
| otci / Father | 3 055 | 12,4 | 3 497 | 13,2 | 3 886 | 14,4 | 4 258 | 16,4 |
| oběma rodičům / Both parents | 2 628 | 9,2 | 2 679 | 9,2 | 2 998 | 9,7 | 3 100 | 11,2 |
| jiné osobě / Other person | 4 002 | . | 2 000 | . | - | . | - | . |
| Další rozhodnutí o výživě dítěte povinnost platit výživné zvýšena <i>Another decision on maintenance of the child, the amount of maintenance increased to</i> | | | | | | | | |
| matce / Mother | 1 219 | 10,2 | 1 618 | 12,3 | 1 895 | 13,9 | 2 236 | 15,8 |
| otci / Father | 2 578 | 13,7 | 2 934 | 14,5 | 3 253 | 15,4 | 3 644 | 17,3 |
| oběma rodičům / Both parents | 1 473 | 10,8 | 2 110 | 9,7 | 2 067 | 9,1 | 2 543 | 12,0 |
| jiné osobě / Other person | - | . | 1 500 | . | 2 000 | . | - | . |
| Další rozhodnutí o výživě dítěte povinnost platit výživné snížena <i>Another decision on maintenance of the child, the amount of maintenance decreased to</i> | | | | | | | | |
| matce / Mother | 700 | 11,4 | 1 042 | 13,1 | 954 | 11,3 | 1 269 | 13,2 |
| otci / Father | 2 035 | 14,4 | 2 514 | 14,2 | 2 691 | 15,4 | 2 759 | 16,1 |
| oběma rodičům / Both parents | 850 | 4,7 | 1 450 | 7,2 | 3 180 | 12,5 | 1 600 | 9,4 |
| jiné osobě / Other person | - | . | 400 | . | 1 200 | . | - | . |

7. VEŘEJNÝ ŽIVOT A ROZHODOVÁNÍ

Volby do Senátu Parlamentu ČR se konají na základě všeobecného, rovného a přímého volebního práva tajným hlasováním, podle zásady většinového volebního systému v jednomandátových volebních obvodech. Volební obvody byly stanoveny v příloze volebního zákona tak, že každý z nich zahrnuje území republiky s průměrně 127 tisíci obyvateli. Volí se každé dva roky vždy jedna třetina senátorů na šestileté volební období. Právo volit mají státní občané ČR, kteří alespoň ve druhý den voleb dosáhnou věku nejméně 18 let, a nenastala u nich zákonem stanovená překážka ve výkonu volebního práva. Pokud kandidát získal více než 50 % z celkového počtu platných hlasů ve volebním obvodu, byl zvolen senátorem, pokud žádný z kandidátů nedosáhl této hranice, senátor zvolen nebyl a v takovém volebním obvodu se konalo druhé kolo voleb. V něm však již nekandidovali všichni kandidáti, ale jen ti dva, kteří v prvním kole získali nejvíce platných hlasů. Naposledy se senátní volby konaly ve dnech 5. - 6. a 12. - 13. října 2018.

Volby do Poslanecké sněmovny Parlamentu ČR se konaly 20. - 21. října 2017 na základě všeobecného, rovného a přímého volebního práva tajným hlasováním, podle zásady poměrného zastoupení ve volebních krajích. Ústavou byl stanoven počet volených poslanců (mandátů) na 200. V příloze zákona bylo stanoveno 14 volebních krajů tak, že se shodovaly s krajským členěním ČR. Bylo umožněno volit i v zahraničí, kde byly vytvářeny volební místnosti u zastupitelských úřadů a generálních konzulátů ČR. Voliči byli státní občané ČR, kteří alespoň ve druhý den voleb dosáhli věku nejméně 18 let, a nenastala u nich zákonem stanovená překážka ve výkonu volebního práva.

Volby do Evropského parlamentu na území České republiky proběhly ve dnech 23. - 24. května 2014. Do Evropského parlamentu se volí na základě všeobecného, rovného a přímého volebního práva tajným hlasováním, podle zásad poměrného zastoupení. V těchto volbách se v České republice volilo 21 poslanců na pětileté volební období. Volebním územím, v rámci něhož se tyto mandáty rozdělovaly, byla celá Česká republika. Poslancem Evropského parlamentu mohl být zvolen každý občan České republiky nebo některé z dalších členských zemí Evropské unie, který alespoň ve druhý den voleb dosáhl věku nejméně 21 let, nebyl zbaven způsobilosti k právním úkonům a splňoval zákonem stanovené podmínky pro výkon aktivního volebního práva, zejména pokud jde o skutečnost, že byl nejméně 45 dnů před druhým dnem voleb veden v evidenci obyvatel podle zvláštního předpisu. Aktivní volební právo bylo limitováno dosažením věku 18 let alespoň druhý den voleb, své právo však volič mohl uplatnit, jen když u něj nenastaly zákonem uvedené překážky ve výkonu volebního práva.

Volby do zastupitelstev krajů se konaly 7. - 8. října 2016 na základě všeobecného, rovného a přímého volebního práva tajným hlasováním, podle zásady poměrného systému. Volby se nekonaly v kraji Praha, protože funkci zastupitelstva kraje zde plní zastupitelstvo hlavního města Prahy, volené podle zákona o volbách do zastupitelstev obcí. Počet mandátů v zastupitelstvu kraje byl pro tyto volby stanoven na základě počtu obyvatel kraje tak, že se volilo 45, 55 nebo 65 členů zastupitelstva. Voliči byli státní občané ČR, kteří alespoň ve druhý den voleb dosáhli věku nejméně 18 let, byli přihlášení k trvalému pobytu v obci, která náleží do územního obvodu kraje, a nenastala u nich zákonem stanovená překážka ve výkonu volebního práva.

Volby do zastupitelstev obcí se konaly v termínu 5. - 6. října 2018 na základě všeobecného, rovného a přímého volebního práva tajným hlasováním, podle zásad poměrného zastoupení. Právo volit měli státní občané České republiky, kteří nejpozději v den voleb (případně druhý den voleb) dosáhli věku nejméně 18 let, měli v obci trvalý pobyt a nenastala u nich některá z překážek ve výkonu volebního práva. Volič mohl hlasovat výhradně ve volební místnosti toho volebního okrsku, v němž měl trvalý pobyt, zapsán mohl být pouze v jednom seznamu voličů. Počet volených členů obecního zastupitelstva se pohyboval v závislosti na počtu obyvatel obce od 5 do 55, do zastupitelstva hl. m. Prahy se volilo 70 členů. Stanovený počet mandátů v zastupitelstvu byl volebním stranám rozdělen v jednom skrutiniu na základě poměrného systému s použitím volebních dělitelů.

Úplné výsledky voleb v podrobných územních pohledech jsou dostupné na internetové adrese www.volby.cz a na www.czso.cz pod Úvod - Statistiky - Volby.

Plánovaný počet soudců = počet soudců, kteří by měli u soudu pracovat

Evidenční počet soudců = počet jmenovaných soudců

Rozdělení soudců do úseků podle agend = podrobnější údaje o složení soudců na jednotlivých úsecích (muži, ženy, věková struktura) nejsou sledovány.

Přehled o soudcích z hlediska pohlaví, věkové struktury či délky praxe se sleduje pouze v celkových počtech soudců.



7. PUBLIC LIFE AND DECISION-MAKING

Elections to the Senate of the Parliament of the Czech Republic are held on the basis of universal, equal, and direct suffrage by secret ballot using the plurality voting system, in single-member electoral districts. The electoral districts were determined by the annex to the Election Act so that each would cover a part of the territory of the CR with the population of 127 thousand on average. Elections take place every two years; it is relevant always for a third of senators, which are elected for a six-year term. The right to vote belongs to citizens of the Czech Republic who had attained at least the age of 18 years on the second day of the elections, at the latest, provided no legal impediment to the exercise of their right to vote occurred. If a candidate won over 50% of the total number of valid votes in the electoral district, he or she was elected senator. If none of the candidates won over 50% of valid votes, the senator was not elected and in the electoral district the second round of elections was held. However, only the first two candidates who received the highest number of the valid votes in the first round qualified to the second one. The last elections to the Senate were held on 5 and 6 and 12 and 13 October 2018.

Elections to the Chamber of Deputies of the Parliament of the Czech Republic were held on 20 and 21 October 2017 on the basis of universal, equal, and direct suffrage by secret ballot, following the principle of proportional representation in the electoral regions. It is laid down in the Constitution that the number of deputies elected, i.e. the number of seats, shall be 200. An annex to the Act defines 14 electoral regions, which were identical with the administrative regions of the Czech Republic. It was possible for Czech citizens to vote also abroad, in polling stations installed at embassies and consulates general or consular agencies of the CR. The voters were citizens of the Czech Republic who had attained at least the age of 18 years on the second day of the elections, at the latest, provided no legal impediment to the exercise of their right to vote occurred.

Elections to the European Parliament took place on the territory of the Czech Republic on 23 and 24 May 2014. Elections to the European Parliament are held on the basis of universal, equal, and direct suffrage by secret ballot, following the principle of proportional representation. In these elections, 21 members of the European Parliament (MEPs) were elected in the Czech Republic for a five-year term. The entire Czech Republic was the election territory within which the seats were distributed. Any citizen of the Czech Republic or of another Member State of the European Union could be elected a Member of the European Parliament who on the second day of the elections, at the latest, attained the age of at least 21 years, had not been deprived of legal capacity, and met conditions stipulated by law for the exercise of the right to vote especially regarding the fact that he or she had been for a minimum of 45 days before the second day of the elections kept in the population register pursuant to a special regulation. The active right to vote was limited by the attainment of the age of at least 18 years on the second day of the elections, at the latest. However, the voter was entitled to vote provided that no legal impediment to the exercise of his/her right to vote occurred.

Elections to regional councils were held on 7 and 8 October 2016 on the basis of universal, equal, and direct suffrage by secret ballot, following the principle of proportional representation. The elections were not held in the Hl. m. Praha Region, because the Assembly of the City of Prague, which fulfils the function of a regional council there; is elected under the Act on Local Council Elections. For these elections, the number of seats was laid down for each regional council with regard to the population of the region for 45, 55, or 65 councillors to be elected. The voters were citizens of the Czech Republic who attained the age of at least 18 years on the second day of the elections, at the latest, had permanent residence in the municipality within the territory of the Region, and no legal impediment to the exercise of their right to vote occurred.

Elections to local councils were held on 5 and 6 October 2018 on the basis of universal, equal, and direct suffrage by secret ballot, following the principle of proportional representation. The right to vote belonged to citizens of the Czech Republic who had attained at least the age of 18 years on the second day of the elections, at the latest, and had permanent residence in the relevant municipality, provided no legal impediment to the exercise of their right to vote occurred. Voters were allowed to cast their vote only in the polling station of the electoral ward, in which they had permanent residence. A voter could be registered only in one electoral roll. The number of local councillors to be elected depended on the population of the municipality and ranged between 5 and 55, while for the Assembly of the City of Prague it was 70. The pre-determined number of seats in the local council was allocated to electoral parties using one election threshold, based on a proportional system and election aliquots.

Complete results of the elections broken down in detail by territory are available on the Internet at: www.volby.cz/index_en.htm and at www.czso.cz/csu/czso/elections_en.

Planned number of judges = the number of judges, who should work at the court.

Registered number of judges = the number of appointed judges.

Division of judges to sections by type of cases = more detailed information on the structure of judges in respective sections (males, females, age structure) is not surveyed.

An overview of judges from the point of view of their sex, age structure, or the length of their work experience is measured only for the total number of judges.



VEŘEJNÝ ŽIVOT A ROZHODOVÁNÍ

PUBLIC LIFE AND DECISION-MAKING

7 - 1. Volby do Senátu Parlamentu České republiky

Elections to the Senate of the Parliament of the Czech Republic

Pramen: ČSÚ

Source: CZSO

Volby ve dnech 10. a 11. a 17. a 18. října 2014.

Election on 10 and 11 and 17 and 18 October 2014.

| Ukazatel | Ženy / Females | | | Muži / Males | | | Kandidáti Index ženy / muži (%) Candidates females/males index (%) | Zvolení Index ženy / muži (%) The elected females/males index (%) | Indicator |
|-------------------------|----------------------|--------------------------|--------------------------------|----------------------|--------------------------|--------------------------------|--|---|---------------------|
| | kandidáti Candidates | zvoleno Elected senators | úspěšnost (%) Success rate (%) | kandidáti Candidates | zvoleno Elected senators | úspěšnost (%) Success rate (%) | | | |
| Celkový počet | 37 | 5 | 13,5 | 205 | 22 | 10,7 | 18,0 | 22,7 | Total number |
| Věk (v letech) | | | | | | | | | Aged (years) |
| 40–44 | - | - | x | 25 | 1 | 4,0 | - | - | 40–44 |
| 45–49 | 5 | - | - | 26 | 3 | 11,5 | 19,2 | - | 45–49 |
| 50–54 | 7 | 2 | 28,6 | 31 | 4 | 12,9 | 22,6 | 50,0 | 50–54 |
| 55–59 | 8 | 1 | 12,5 | 54 | 7 | 13,0 | 14,8 | 14,3 | 55–59 |
| 60+ | 17 | 2 | 11,8 | 69 | 7 | 10,1 | 24,6 | 28,6 | 60+ |
| Průměrný věk (v letech) | 57,3 | 57,2 | x | 55,5 | 56,7 | x | x | x | Average age (years) |

Volby ve dnech 7. a 8. a 14. a 15. října 2016.

Election on 7 and 8 and 14 and 15 October 2016.

| Ukazatel | Ženy / Females | | | Muži / Males | | | Kandidáti Index ženy / muži (%) Candidates females/males index (%) | Zvolení Index ženy / muži (%) The elected females/males index (%) | Indicator |
|-------------------------|----------------------|--------------------------|--------------------------------|----------------------|--------------------------|--------------------------------|--|---|---------------------|
| | kandidáti Candidates | zvoleno Elected senators | úspěšnost (%) Success rate (%) | kandidáti Candidates | zvoleno Elected senators | úspěšnost (%) Success rate (%) | | | |
| Celkový počet | 43 | 6 | 14,0 | 190 | 21 | 11,1 | 22,6 | 28,6 | Total number |
| Věk (v letech) | | | | | | | | | Aged (years) |
| 40–44 | 1 | - | - | 22 | 1 | 4,5 | 4,5 | - | 40–44 |
| 45–49 | 12 | 2 | 16,7 | 26 | 2 | 7,7 | 46,2 | 100,0 | 45–49 |
| 50–54 | 6 | - | - | 29 | 3 | 10,3 | 20,7 | - | 50–54 |
| 55–59 | 10 | 4 | 40,0 | 44 | 7 | 15,9 | 22,7 | 57,1 | 55–59 |
| 60+ | 14 | - | - | 69 | 8 | 11,6 | 20,3 | - | 60+ |
| Průměrný věk (v letech) | 56,1 | 54,3 | x | 56,1 | 57,8 | x | x | x | Average age (years) |

Volby ve dnech 5. a 6. a 12. a 13. října 2018.

Election on 5 and 6 and 12 and 13 October 2018

| Ukazatel | Ženy / Females | | | Muži / Males | | | Kandidáti Index ženy / muži (%) Candidates females/males index (%) | Zvolení Index ženy / muži (%) The elected females/males index (%) | Indicator |
|-------------------------|----------------------|--------------------------|--------------------------------|----------------------|--------------------------|--------------------------------|--|---|---------------------|
| | kandidáti Candidates | zvoleno Elected senators | úspěšnost (%) Success rate (%) | kandidáti Candidates | zvoleno Elected senators | úspěšnost (%) Success rate (%) | | | |
| Celkový počet | 42 | 2 | 4,8 | 194 | 25 | 12,9 | 21,6 | 8,0 | Total number |
| Věk (v letech) | | | | | | | | | Aged (years) |
| 40–44 | 8 | - | - | 19 | 3 | 15,8 | 42,1 | - | 40–44 |
| 45–49 | 5 | 1 | 20,0 | 28 | 5 | 17,9 | 17,9 | 20,0 | 45–49 |
| 50–54 | 5 | - | - | 36 | 3 | 8,3 | 13,9 | - | 50–54 |
| 55–59 | 10 | - | - | 34 | 8 | 23,5 | 29,4 | - | 55–59 |
| 60+ | 14 | 1 | 7,1 | 77 | 6 | 7,8 | 18,2 | 16,7 | 60+ |
| Průměrný věk (v letech) | 55,1 | 55,0 | x | 56,4 | 54,3 | x | x | x | Average age (years) |

Graf 7-1 Složení Senátu Parlamentu České republiky podle věku a pohlaví k 20. 11. 2018
Structure of the Senate of the Czech Republic by age and sex as at 20 November 2018

Pramen / Source: www.senat.cz

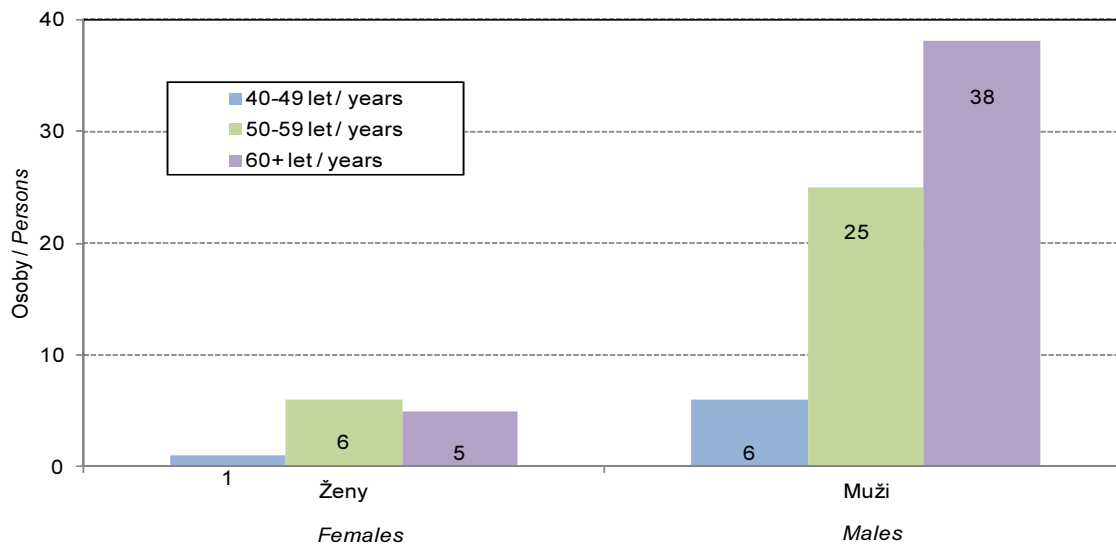

Graf 7-2 Složení Poslanecké sněmovny Parlamentu České republiky podle věku a pohlaví k 1. 12. 2018

Structure of the Chamber of Deputies of the Czech Republic by age and sex as at 1 December 2018

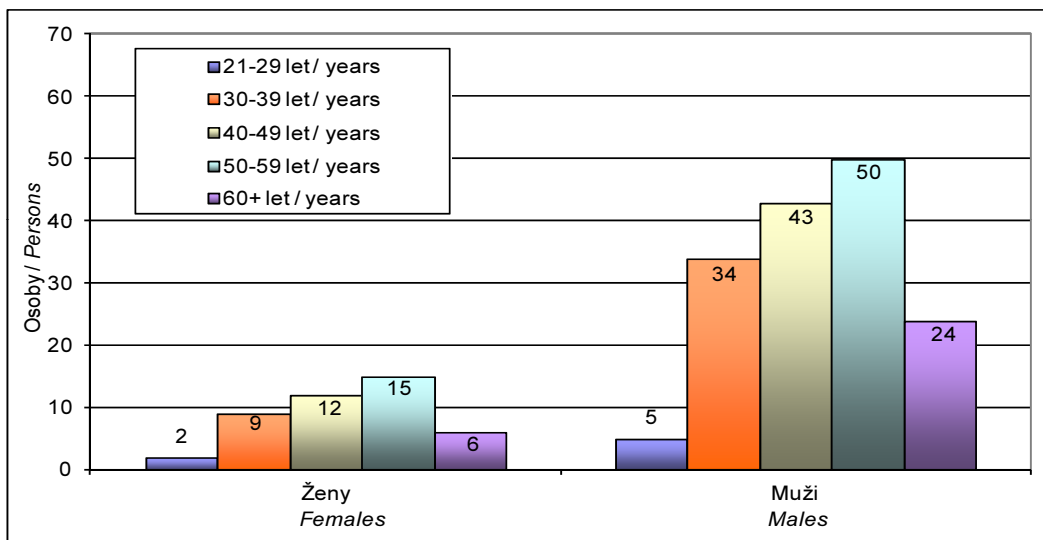

7 - 2. Volby do Poslanecké sněmovny Parlamentu České republiky v roce 2017
Elections to the Chamber of Deputies of the Parliament of the Czech Republic in 2017

Pramen: ČSÚ

Source: CZSO

| Ukazatel | Ženy / Females | | | Muži / Males | | | Kandidáti Index ženy / muži (%) Candidates females/males index (%) | Zvolení Index ženy / muži (%) The elected females/males index (%) | Indicator |
|-------------------------|-------------------------|--------------------------------|---|-------------------------|--------------------------------|---|---|--|---------------------|
| | kandidáti Candidates | zvoleno Elected deputies | úspěšnost (%) Success rate (%) | kandidáti Candidates | zvoleno Elected deputies | úspěšnost (%) Success rate (%) | | | |
| Celkový počet | 2 154 | 44 | 2,0 | 5 370 | 156 | 2,9 | 40,1 | 28,2 | Total number |
| Věk (v letech) | | | | | | | | | Aged (years) |
| 21–24 | 78 | 1 | 1,3 | 180 | 2 | 1,1 | 43,3 | 50,0 | 21–24 |
| 25–29 | 149 | 1 | 0,7 | 394 | 3 | 0,8 | 37,8 | 33,3 | 25–29 |
| 30–34 | 191 | 5 | 2,6 | 495 | 16 | 3,2 | 38,6 | 31,3 | 30–34 |
| 35–39 | 216 | 4 | 1,9 | 604 | 20 | 3,3 | 35,8 | 20,0 | 35–39 |
| 40–44 | 316 | 6 | 1,9 | 743 | 21 | 2,8 | 42,5 | 28,6 | 40–44 |
| 45–49 | 286 | 9 | 3,1 | 742 | 26 | 3,5 | 38,5 | 34,6 | 45–49 |
| 50–54 | 342 | 8 | 2,3 | 700 | 23 | 3,3 | 48,9 | 34,8 | 50–54 |
| 55–59 | 257 | 4 | 1,6 | 580 | 19 | 3,3 | 44,3 | 21,1 | 55–59 |
| 60+ | 319 | 6 | 1,9 | 932 | 26 | 2,8 | 34,2 | 23,1 | 60+ |
| Průměrný věk (v letech) | 46,4 | 46,6 | x | 46,5 | 47,7 | x | x | x | Average age (years) |

7 - 3. Volby do Evropského parlamentu ve dnech 23. a 24. května 2014
Elections to the European Parliament on 23 and 24 May 2014

Pramen: ČSÚ

Source: CZSO

| Ukazatel | Ženy / Females | | | Muži / Males | | | Kandidáti Index ženy / muži (%) Candidates females/males index (%) | Zvolení Index ženy / muži (%) The elected females/males index (%) | Indicator |
|-------------------------|-------------------------|--|---|-------------------------|--|---|---|--|-----------------------|
| | kandidáti Candidates | zvolení členové parlamentu Elected Members of Parliament | úspěšnost (%) Success rate (%) | kandidáti Candidates | zvolení členové parlamentu Elected Members of Parliament | úspěšnost (%) Success rate (%) | | | |
| Celkový počet | 227 | 5 | 2,2 | 622 | 16 | 2,6 | 36,5 | 31,3 | Total number |
| 21–24 | 9 | - | - | 18 | - | - | 50,0 | x | Aged (years) 21–24 |
| 25–29 | 23 | - | - | 39 | - | - | 59,0 | x | 25–29 |
| 30–34 | 26 | 1 | 3,8 | 60 | 2 | 3,3 | 43,3 | 50,0 | 30–34 |
| 35–39 | 34 | 2 | 5,9 | 82 | 3 | 3,7 | 41,5 | 66,7 | 35–39 |
| 40–44 | 21 | - | - | 73 | - | - | 28,8 | x | 40–44 |
| 45–49 | 24 | 1 | 4,2 | 75 | 4 | 5,3 | 32,0 | 25,0 | 45–49 |
| 50–54 | 31 | 1 | 3,2 | 69 | 2 | 2,9 | 44,9 | 50,0 | 50–54 |
| 55–59 | 31 | - | - | 66 | 3 | 4,5 | 47,0 | - | 55–59 |
| 60+ | 28 | - | - | 140 | 2 | 1,4 | 20,0 | - | 60+ |
| Průměrný věk (v letech) | 44,6 | 40,8 | x | 47,6 | 49,0 | x | x | x | Average age (years) |



7 - 4. Volby do zastupitelstev obcí v roce 2014
Elections to municipal councils in 2014

Pramen: ČSÚ

Source: CZSO

| Ukazatel | Ženy / Females | | | Muži / Males | | | Kandidáti Index ženy / muži (%) Candidates females/males index (%) | Zvolení Index ženy / muži (%) The elected females/males index (%) | Indicator |
|-------------------------|----------------------|---|--------------------------------|----------------------|---|--------------------------------|--|---|---------------------|
| | kandidáti Candidates | zvolení zastupitelé Elected councillors | úspěšnost (%) Success rate (%) | kandidáti Candidates | zvolení zastupitelé Elected councillors | úspěšnost (%) Success rate (%) | | | |
| Celkový počet | 76 284 | 16 857 | 22,1 | 157 191 | 45 264 | 28,8 | 48,5 | 37,2 | Total number |
| Věk (v letech) | | | | | | | | | Aged (years) |
| do 20 | 467 | 5 | 1,1 | 744 | 23 | 3,1 | 62,8 | 21,7 | below 20 |
| 21–24 | 2 998 | 198 | 6,6 | 5 577 | 432 | 7,7 | 53,8 | 45,8 | 21–24 |
| 25–29 | 5 045 | 688 | 13,6 | 10 311 | 1 859 | 18,0 | 48,9 | 37,0 | 25–29 |
| 30–34 | 7 155 | 1 351 | 18,9 | 14 831 | 3 886 | 26,2 | 48,2 | 34,8 | 30–34 |
| 35–39 | 11 314 | 2 524 | 22,3 | 22 815 | 6 906 | 30,3 | 49,6 | 36,5 | 35–39 |
| 40–44 | 11 560 | 2 913 | 25,2 | 23 234 | 7 735 | 33,3 | 49,8 | 37,7 | 40–44 |
| 45–49 | 9 527 | 2 694 | 28,3 | 18 731 | 6 461 | 34,5 | 50,9 | 41,7 | 45–49 |
| 50–54 | 8 511 | 2 636 | 31,0 | 17 149 | 6 186 | 36,1 | 49,6 | 42,6 | 50–54 |
| 55–59 | 7 032 | 1 912 | 27,2 | 14 777 | 4 953 | 33,5 | 47,6 | 38,6 | 55–59 |
| 60+ | 12 675 | 1 936 | 15,3 | 29 022 | 6 823 | 23,5 | 43,7 | 28,4 | 60+ |
| Průměrný věk (v letech) | 45,5 | 46,2 | x | 46,1 | 46,7 | x | x | x | Average age (years) |

Volby do zastupitelstev obcí v roce 2018
Elections to municipal councils in 2018

Pramen: ČSÚ

| Ukazatel | Ženy / Females | | | Muži / Males | | | Kandidáti Index ženy / muži (%) Candidates females/males index (%) | Zvolení Index ženy / muži (%) The elected females/males index (%) | Indicator |
|-------------------------|----------------------|---|--------------------------------|----------------------|---|--------------------------------|--|---|---------------------|
| | kandidáti Candidates | zvolení zastupitelé Elected councillors | úspěšnost (%) Success rate (%) | kandidáti Candidates | zvolení zastupitelé Elected councillors | úspěšnost (%) Success rate (%) | | | |
| Celkový počet | 72 052 | 17 333 | 24,1 | 144 086 | 44 559 | 30,9 | 50,0 | 38,9 | Total number |
| Věk (v letech) | | | | | | | | | Aged (years) |
| do 20 | 420 | 13 | 3,1 | 900 | 34 | 3,8 | 46,7 | 38,2 | below 20 |
| 21–24 | 2 031 | 164 | 8,1 | 4 040 | 388 | 9,6 | 50,3 | 42,3 | 21–24 |
| 25–29 | 4 182 | 645 | 15,4 | 8 447 | 1 635 | 19,4 | 49,5 | 39,4 | 25–29 |
| 30–34 | 6 278 | 1 289 | 20,5 | 12 572 | 3 548 | 28,2 | 49,9 | 36,3 | 30–34 |
| 35–39 | 9 024 | 2 249 | 24,9 | 17 294 | 5 748 | 33,2 | 52,2 | 39,1 | 35–39 |
| 40–44 | 11 936 | 3 323 | 27,8 | 23 494 | 8 325 | 35,4 | 50,8 | 39,9 | 40–44 |
| 45–49 | 9 957 | 2 843 | 28,6 | 19 732 | 7 349 | 37,2 | 50,5 | 38,7 | 45–49 |
| 50–54 | 8 168 | 2 475 | 30,3 | 16 164 | 5 952 | 36,8 | 50,5 | 41,6 | 50–54 |
| 55–59 | 6 505 | 2 014 | 31,0 | 12 879 | 4 795 | 37,2 | 50,5 | 42,0 | 55–59 |
| 60+ | 13 551 | 2 318 | 17,1 | 28 564 | 6 785 | 23,8 | 47,4 | 34,2 | 60+ |
| Průměrný věk (v letech) | 46,8 | 46,9 | x | 47,1 | 47,1 | x | x | x | Average age (years) |

7 - 5. Volby do zastupitelstev krajů
Elections to regional councils

Pramen: ČSÚ

Source: CZSO

Volby ve dnech 12. a 13. října 2012.

Election on 12 and 13 October 2012.

| Ukazatel | Ženy / Females | | | Muži / Males | | | Kandidáti Index ženy / muži (%) Candidates females/males index (%) | Zvolení Index ženy / muži (%) The elected females/males index (%) | Indicator |
|-------------------------|----------------------|---|--------------------------------|----------------------|---|--------------------------------|--|---|---------------------|
| | kandidáti Candidates | zvolení zastupitelé Elected councillors | úspěšnost (%) Success rate (%) | kandidáti Candidates | zvolení zastupitelé Elected councillors | úspěšnost (%) Success rate (%) | | | |
| Celkový počet | 3 119 | 133 | 4,3 | 8 185 | 542 | 6,6 | 38,2 | 24,5 | Total number |
| Věk (v letech) | | | | | | | | | Aged (years) |
| do 20 | 28 | - | - | 47 | - | - | 59,6 | - | below 20 |
| 21–24 | 147 | - | - | 343 | 1 | 0,3 | 42,9 | - | 21–24 |
| 25–29 | 201 | 4 | 2,0 | 568 | 8 | 1,4 | 35,4 | 50,0 | 25–29 |
| 30–34 | 295 | 7 | 2,4 | 761 | 27 | 3,5 | 38,8 | 25,9 | 30–34 |
| 35–39 | 354 | 13 | 3,7 | 947 | 59 | 6,2 | 37,4 | 22,0 | 35–39 |
| 40–44 | 392 | 13 | 3,3 | 976 | 71 | 7,3 | 40,2 | 18,3 | 40–44 |
| 45–49 | 495 | 23 | 4,6 | 1 070 | 78 | 7,3 | 46,3 | 29,5 | 45–49 |
| 50–54 | 423 | 27 | 6,4 | 972 | 88 | 9,1 | 43,5 | 30,7 | 50–54 |
| 55–59 | 372 | 30 | 8,1 | 993 | 110 | 11,1 | 37,5 | 27,3 | 55–59 |
| 60+ | 412 | 16 | 3,9 | 1 508 | 100 | 6,6 | 27,3 | 16,0 | 60+ |
| Průměrný věk (v letech) | 45,4 | 49,2 | x | 46,4 | 50,0 | x | x | x | Average age (years) |

Volby ve dnech 7. a 8. října 2016.

Election on 7 and 8 October 2016.

| Ukazatel | Ženy / Females | | | Muži / Males | | | Kandidáti Index ženy / muži (%) Candidates females/males index (%) | Zvolení Index ženy / muži (%) The elected females/males index (%) | Indicator |
|-------------------------|----------------------|---|--------------------------------|----------------------|---|--------------------------------|--|---|---------------------|
| | kandidáti Candidates | zvolení zastupitelé Elected councillors | úspěšnost (%) Success rate (%) | kandidáti Candidates | zvolení zastupitelé Elected councillors | úspěšnost (%) Success rate (%) | | | |
| Celkový počet | 3 545 | 137 | 3,9 | 8 258 | 538 | 6,5 | 42,9 | 25,5 | Total number |
| Věk (v letech) | | | | | | | | | Aged (years) |
| 21–24 | 20 | - | - | 36 | - | - | 55,6 | - | below 20 |
| 25–29 | 135 | 1 | 0,7 | 256 | - | - | 52,7 | - | 21–24 |
| 30–34 | 209 | 1 | 0,5 | 493 | - | - | 42,4 | - | 25–29 |
| 35–39 | 283 | 5 | 1,8 | 706 | 26 | 3,7 | 40,1 | 19,2 | 30–34 |
| 40–44 | 385 | 11 | 2,9 | 968 | 68 | 7,0 | 39,8 | 16,2 | 35–39 |
| 45–49 | 481 | 14 | 2,9 | 1 167 | 81 | 6,9 | 41,2 | 17,3 | 40–44 |
| 50–54 | 504 | 30 | 6,0 | 1 088 | 84 | 7,7 | 46,3 | 35,7 | 45–49 |
| 55–59 | 550 | 21 | 3,8 | 1 086 | 82 | 7,6 | 50,6 | 25,6 | 50–54 |
| 60+ | 414 | 32 | 7,7 | 871 | 85 | 9,8 | 47,5 | 37,6 | 55–59 |
| 60 a více | 564 | 22 | 3,9 | 1 587 | 112 | 7,1 | 35,5 | 19,6 | 60+ |
| Průměrný věk (v letech) | 46,6 | 50,3 | x | 47,0 | 50,0 | x | x | x | Average age (years) |

VEŘEJNÝ ŽIVOT A ROZHODOVÁNÍ

PUBLIC LIFE AND DECISION-MAKING

7 - 6. Složení volených orgánů v krajích České republiky k 1. 12. 2018

Persons of elected bodies of regional public administration by sex as at 1 December 2018

Pramen: www.statnisprava.cz

Source: www.statnisprava.cz

| Území, kraj <i>Territory, region</i> | Hejtman <i>Regional governor</i> | | Složení rady <i>Regional boards</i> | | | | Zastupitelstvo <i>Regional councils</i> | |
|---|-------------------------------------|---------------------|--|----------------------------------|-----------------------|----------------------------------|--|----------------------|
| | žena <i>Females</i> | muž <i>Males</i> | ženy <i>Females</i> | | muži <i>Males</i> | | ženy <i>Females</i> | muži <i>Males</i> |
| | | | abs. <i>Number</i> | Procenta / <i>Percentages</i> | abs. <i>Number</i> | Procenta / <i>Percentages</i> | | |
| Česká republika, celkem <i>Czech Republic, total</i> | 3 | 11 | 27 | 19,4 | 112 | 80,6 | 153 | 587 |
| Hl. m. Praha | - | + | 2 | 20,0 | 8 | 80,0 | 17 | 48 |
| Středočeský | + | - | 2 | 27,3 | 9 | 72,7 | 16 | 49 |
| Jihočeský | + | - | 1 | 18,2 | 10 | 81,8 | 9 | 46 |
| Plzeňský | - | + | 4 | 44,4 | 5 | 55,6 | 8 | 37 |
| Karlovarský | + | - | 2 | 22,2 | 7 | 77,8 | 13 | 32 |
| Ústecký | - | + | 2 | 18,2 | 9 | 81,8 | 7 | 48 |
| Liberecký | - | + | 3 | 33,3 | 6 | 66,7 | 11 | 34 |
| Královéhradecký | - | + | 2 | 22,2 | 7 | 77,8 | 10 | 35 |
| Pardubický | - | + | 1 | 11,1 | 8 | 88,9 | 6 | 39 |
| Vysočina | - | + | 2 | 22,2 | 7 | 77,8 | 8 | 37 |
| Jihomoravský | - | + | 2 | 18,2 | 9 | 81,8 | 14 | 51 |
| Olomoucký | - | + | 0 | 0,0 | 11 | 100,0 | 8 | 47 |
| Zlínský | - | + | 2 | 22,2 | 7 | 77,8 | 8 | 37 |
| Moravskoslezský | - | + | 2 | 18,2 | 9 | 81,8 | 18 | 47 |

Graf 7-3 Ženy a muži v krajských zastupitelstvech k 1. 12. 2018

Females and males in regional councils as at 1 December 2018

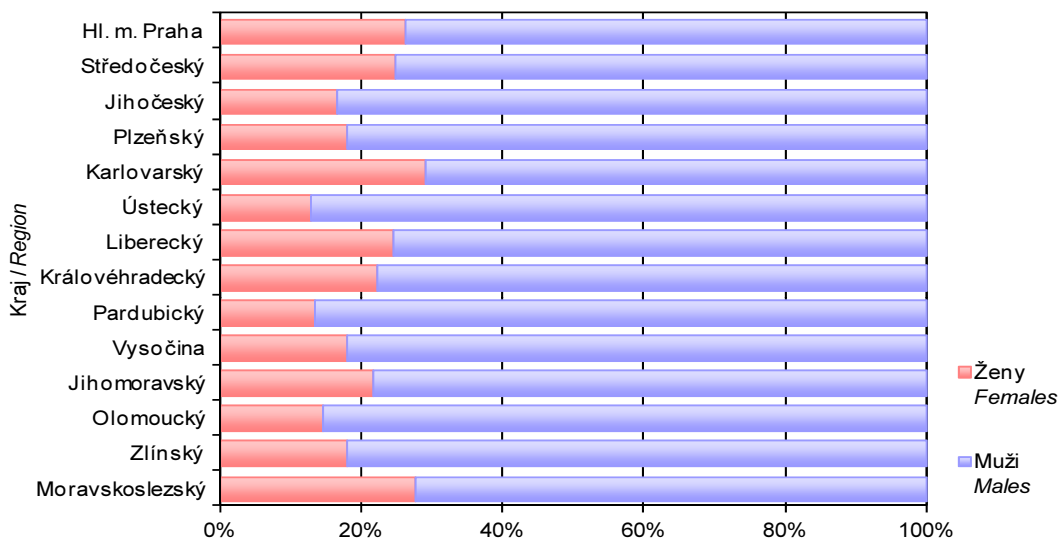

7 - 7. Účast žen a mužů ve vedoucích funkcích ústředních vládních institucí České republiky k 31. 12. 2017

Females and males in management and other positions at central government bodies of the Czech Republic as at 31 December 2017

Pramen: Úřad vlády ČR

Source: Office of the Government of the CR

| Úřad vlády ČR, ministerstvo | Ministr/yně Minister | | Státní tajemník/tajemnice Secretary of State | | Náměstek/yně ministra Deputy minister | | | Ředitel/ka odboru Head of the department | | | Office of the Government of the CR, Ministry |
|---|--|-------------|--|--|---|--|--|---|--|--|---|
| | žena Female | muž Male | žena Female | muž Male | žena Female | muž Male | procentuální zastoupení žen Percentage of females | žena Female | muž Male | procentuální zastoupení žen Percentage of females | |
| Úřad vlády ČR | 0 | 3 | 0 | 1 | 2 | 3 | 40,0 | 12 | 20 | 37,5 | Office of the Government of the CR |
| Ministerstvo dopravy | 0 | 1 | 0 | 1 | 1 | 6 | 14,3 | 3 | 15 | 16,7 | Ministry of Transport |
| Ministerstvo financí | 1 | 1 | 0 | 1 | 2 | 7 | 22,2 | 21 | 19 | 52,5 | Ministry of Finance |
| Ministerstvo kultury | 0 | 1 | 0 | 1 | 3 | 3 | 50,0 | 6 | 16 | 27,3 | Ministry of Culture |
| Ministerstvo pro místní rozvoj | 1 | 0 | 1 | 0 | 4 | 4 | 50,0 | 11 | 14 | 44,0 | Ministry for Regional Development |
| Ministerstvo obrany | | | | | 0 | 1 | - | 1 | 29 | 3,3 | Ministry of Defence |
| z toho vojáci z povolání | | | | | | | | | | | officers and warrant officers |
| z toho občanskí zaměstnanci | 1 | 0 | 0 | 1 | 1 | 6 | 14,3 | 9 | 24 | 27,3 | civil servants |
| Ministerstvo práce a sociálních věcí | 1 | 0 | 0 | 1 | 3 | 5 | 37,5 | 19 | 13 | 59,4 | Ministry of Labour and Social Affairs |
| Ministerstvo průmyslu a obchodu | 0 | 1 | 0 | 1 | 2 | 6 | 25,0 | 8 | 34 | 19,0 | Ministry of Industry and Trade |
| Ministerstvo spravedlnosti | 0 | 1 | 0 | 1 | 0 | 5 | - | 8 | 14 | 36,4 | Ministry of Justice |
| Ministerstvo školství, mládeže a tělovýchovy | 0 | 1 | 0 | 1 | 2 | 4 | 33,3 | 13 | 19 | 40,6 | Ministry of Education, Youth, and Sports |
| Ministerstvo vnitra | 0 | 1 | 0 | 1 | 1 | 5 | 16,7 | 13 | 29 | 31,0 | Ministry of the Interior |
| Ministerstvo zahraničních věcí | 0 | 1 | 0 | 1 | 1 | 5 | 16,7 | 14 | 27 | 34,1 | Ministry of Foreign Affairs |
| Ministerstvo zdravotnictví | 0 | 1 | 0 | 1 | 2 | 4 | 33,3 | 12 | 8 | 60,0 | Ministry of Health |
| Ministerstvo zemědělství | 0 | 1 | 0 | 1 | 7 | 1 | 87,5 | 8 | 25 | 24,2 | Ministry of Agriculture |
| Ministerstvo životního prostředí | 0 | 1 | 0 | 1 | 5 | 1 | 83,3 | 9 | 19 | 32,1 | Ministry of the Environment |
| Ministerstvo | Vedoucí oddělení Head of the unit | | | Ředitel/ka rezort. institucí Director of the ministry controlled institution | | | Ostatní odborní pracovníci/ce Other professionals | | | Ministry | |
| | žena Female | muž Male | procentuální zastoupení žen Percentage of females | žena Female | muž Male | procentuální zastoupení žen Percentage of females | žena Female | muž Male | procentuální zastoupení žen Percentage of females | | |
| Úřad vlády ČR | 37 | 46 | 44,6 | - | - | - | 318 | 168 | 65,4 | Office of the Government of the CR | |
| Ministerstvo dopravy | 19 | 41 | 31,7 | - | - | - | 205 | 144 | 58,7 | Ministry of Transport | |
| Ministerstvo financí | 67 | 67 | 50,0 | 2 | 5 | 28,6 | 868 | 453 | 65,7 | Ministry of Finance | |
| Ministerstvo kultury | 18 | 10 | 64,3 | 10 | 19 | 34,5 | 148 | 72 | 67,3 | Ministry of Culture | |
| Ministerstvo pro místní rozvoj | 41 | 37 | 52,6 | 2 | 1 | 66,7 | 397 | 170 | 70,0 | Ministry for Regional Development | |
| Ministerstvo obrany | | | | | | | | | | Ministry of Defence | |
| v tom vojáci z povolání | 2 | 67 | 2,9 | - | - | - | 82 | 296 | 21,7 | officers and warrant officers | |
| v tom občanskí zaměstnanci | 31 | 90 | 25,6 | - | - | - | 472 | 515 | 47,8 | civil servants | |
| Ministerstvo práce a sociálních věcí | 82 | 41 | 66,7 | 2 | 10 | 16,7 | | | | Ministry of Labour and Social Affairs | |
| Ministerstvo průmyslu a obchodu | 49 | 65 | 43,0 | 1 | 9 | 10,0 | 463 | 290 | 61,5 | Ministry of Industry and Trade | |
| Ministerstvo spravedlnosti | 29 | 22 | 56,9 | 2 | 3 | 40,0 | 224 | 114 | 66,3 | Ministry of Justice | |
| Ministerstvo školství, mládeže a tělovýchovy | 42 | 28 | 60,0 | - | - | - | 564 | 235 | 70,6 | Ministry of Education, Youth, and Sports | |
| Ministerstvo vnitra | 93 | 112 | 45,4 | - | - | - | 1 661 | 594 | 73,7 | Ministry of the Interior | |
| Ministerstvo zahraničních věcí | 89 | 145 | 38,0 | - | 5 | - | 612 | 429 | 58,8 | Ministry of Foreign Affairs | |
| Ministerstvo zdravotnictví | 38 | 25 | 60,3 | 16 | 53 | 23,2 | 232 | 87 | 72,7 | Ministry of Health | |
| Ministerstvo zemědělství | 37 | 64 | 36,6 | 2 | 5 | 28,6 | 422 | 195 | 68,4 | Ministry of Agriculture | |
| Ministerstvo životního prostředí | 24 | 48 | 33,3 | - | 13 | - | 256 | 143 | 64,2 | Ministry of the Environment | |

VEŘEJNÝ ŽIVOT A ROZHODOVÁNÍ

PUBLIC LIFE AND DECISION-MAKING

7 - 8. Ženy a muži ve vyšších a nižších pozicích v Armádě ČR¹⁾ podle věku k 1. 11. 2018

Females and males in higher and lower positions in the Army of the CR ¹⁾ by age as at 1 November 2018

Pramen: Ministerstvo obrany

Source: Ministry of Defence

Počet osob

person

| Pozice | Ženy ve věku (v letech)/ Females aged (years) | | | | | | | Ranks |
|--|---|------------------|-------|-------|-------|-------|------|---|
| | celkem/ Total | do 25 / below 25 | 25–29 | 30–34 | 35–39 | 40–44 | 45+ | |
| poručík a výše | 1220 | 4 | 157 | 263 | 367 | 238 | 191 | lieutenant and higher ranks |
| štábní praporčík a nižší ²⁾ | 1961 | 329 | 201 | 264 | 415 | 293 | 459 | staff warrant officer and lower ranks ²⁾ |
| celkem | 3181 | 333 | 358 | 527 | 782 | 531 | 650 | Total |
| Pozice | Muži ve věku (v letech)/ Males aged (years) | | | | | | | Ranks |
| | celkem/ Total | do 25 / below 25 | 25–29 | 30–34 | 35–39 | 40–44 | 45+ | |
| poručík a výše | 5079 | 31 | 594 | 663 | 1204 | 1032 | 1555 | lieutenant and higher ranks |
| štábní praporčík a nižší | 16862 | 2375 | 3025 | 2490 | 3760 | 2951 | 2261 | staff warrant officer and lower ranks |
| celkem | 21941 | 2406 | 3619 | 3153 | 4964 | 3983 | 3816 | Total |

¹⁾ Data nezahrnují občanské zaměstnance.

¹⁾ Excludes civil employees and civil servants.

²⁾ Od 1. 1. 2011 došlo ke změně hodnotní. Hodnost podporučík byla zrušena.

²⁾ Ranks in the Army of the CR were changed on 1 January 2011. The second lieutenant rank was dismissed.

Graf 7-4 Ženy a muži ve vyšších a nižších pozicích v Armádě ČR podle věku k 1. 11. 2018 (Zdroj: Ministerstvo obrany)

Females and males in higher and lower positions in the Army of the CR, 1st Nov, 2018 (Source: Ministry of Defence)

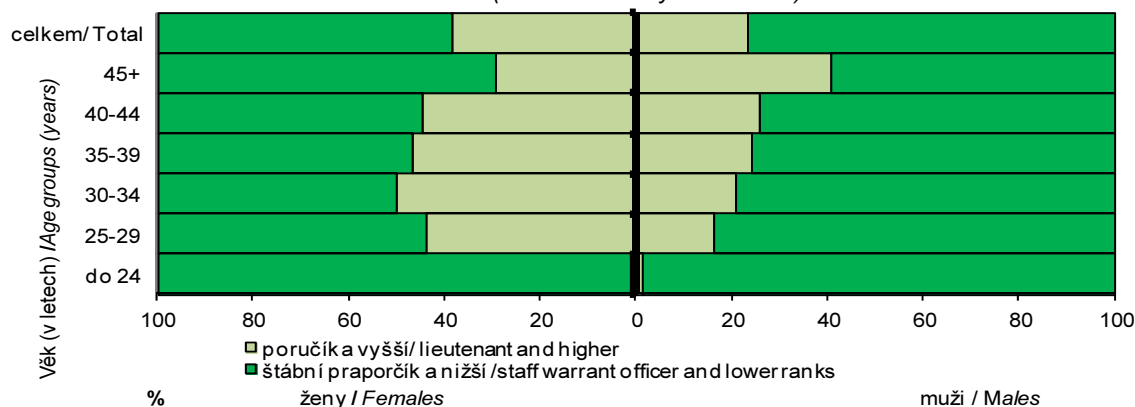

VEŘEJNÝ ŽIVOT A ROZHODOVÁNÍ

PUBLIC LIFE AND DECISION-MAKING

7 - 9. Soudci podle věku k 1. 1. 2018

Judges by age group as at 1 January 2018

Pramen: Ministerstvo spravedlnosti

Source: Ministry of Justice

| Věkové skupiny (v letech) Age groups (years) | Soudci (počet osob) / Judges (person) | | | | | | | | | | | |
|--|---------------------------------------|---------------|--|---------------|---|---------------|-----------------------------|---------------|----------------------------------|---------------|----------------------------------|---------------|
| | celkem / Total | | Nejvyšší správní soud ČR Supreme Administrative Court of the CR | | Nejvyšší soud ČR Supreme Court of the CR | | vrchní soudy High courts | | krajské soudy Regional courts | | okresní soudy District courts | |
| | ženy Females | muži Males | ženy Females | muži Males | ženy Females | muži Males | ženy Females | muži Males | ženy Females | muži Males | ženy Females | muži Males |
| do 31 / Below 31 | 0 | 0 | 0 | 0 | 0 | 0 | 0 | 0 | 0 | 0 | 0 | 0 |
| 31–40 | 331 | 199 | 1 | 4 | 0 | 0 | 0 | 2 | 20 | 32 | 310 | 161 |
| 41–50 | 649 | 496 | 4 | 12 | 0 | 16 | 11 | 12 | 137 | 186 | 497 | 270 |
| 51–60 | 539 | 275 | 3 | 3 | 6 | 16 | 30 | 29 | 214 | 128 | 286 | 99 |
| 61–70 | 309 | 214 | 4 | 4 | 6 | 22 | 17 | 30 | 154 | 83 | 128 | 75 |
| celkem/ Total | 1 828 | 1 184 | 12 | 23 | 12 | 54 | 58 | 73 | 525 | 429 | 1 221 | 605 |
| Struktura podle pohlaví v procentech/ Judges by Sex as percentage | | | | | | | | | | | | |
| do 31 / Below 31 | 0,0 | 0,0 | 0,0 | 0,0 | 0,0 | 0,0 | 0,0 | 0,0 | 0,0 | 0,0 | 0,0 | 0,0 |
| 31–40 | 62,5 | 37,5 | 20,0 | 80,0 | 0,0 | 0,0 | 0,0 | 100,0 | 38,5 | 61,5 | 65,8 | 34,2 |
| 41–50 | 56,7 | 43,3 | 25,0 | 75,0 | 0,0 | 100,0 | 47,8 | 52,2 | 42,4 | 57,6 | 64,8 | 35,2 |
| 51–60 | 66,2 | 33,8 | 50,0 | 50,0 | 27,3 | 72,7 | 50,8 | 49,2 | 62,6 | 37,4 | 74,3 | 25,7 |
| 61–70 | 59,1 | 40,9 | 50,0 | 50,0 | 21,4 | 78,6 | 36,2 | 63,8 | 65,0 | 35,0 | 63,1 | 36,9 |
| celkem/ Total | 60,7 | 39,3 | 34,3 | 65,7 | 18,2 | 81,8 | 44,3 | 55,7 | 55,0 | 45,0 | 66,9 | 33,1 |
| Struktura podle věku v procentech / Judges by age group as percentage | | | | | | | | | | | | |
| do 31 / Below 31 | 0,0 | 0,0 | 0,0 | 0,0 | 0,0 | 0,0 | 0,0 | 0,0 | 0,0 | 0,0 | 0,0 | 0,0 |
| 31–40 | 18,1 | 16,8 | 8,3 | 17,4 | 0,0 | 0,0 | 0,0 | 2,7 | 3,8 | 7,5 | 25,4 | 26,6 |
| 41–50 | 35,5 | 41,9 | 33,3 | 52,2 | 0,0 | 29,6 | 19,0 | 16,4 | 26,1 | 43,4 | 40,7 | 44,6 |
| 51–60 | 29,5 | 23,2 | 25,0 | 13,0 | 50,0 | 29,6 | 51,7 | 39,7 | 40,8 | 29,8 | 23,4 | 16,4 |
| 61–70 | 16,9 | 18,1 | 33,3 | 17,4 | 50,0 | 40,7 | 29,3 | 41,1 | 29,3 | 19,3 | 10,5 | 12,4 |
| celkem/ Total | 100,0 | 100,0 | 100,0 | 100,0 | 100,0 | 100,0 | 100,0 | 100,0 | 100,0 | 100,0 | 100,0 | 100,0 |
| Soudci okresních a krajských soudů podle regionů a věku (počet osob) / Judges of District and Regional Courts by region and age group (person) | | | | | | | | | | | | |
| Věk (v letech) / Age groups (years) | celkem / total | | do 31 / Below 31 | | 31–40 | | 41–50 | | 51–60 | | 61–70 | |
| | ženy | muži | ženy | muži | ženy | muži | ženy | muži | ženy | muži | ženy | muži |
| Regiony / Regions | Females | Males | Females | Males | Females | Males | Females | Males | Females | Males | Females | Males |
| Praha-město | 374 | 154 | 0 | 0 | 45 | 20 | 121 | 68 | 125 | 46 | 83 | 20 |
| Středočeský | 209 | 86 | 0 | 0 | 54 | 23 | 64 | 34 | 55 | 15 | 36 | 14 |
| Jihočeský | 90 | 70 | 0 | 0 | 16 | 9 | 32 | 35 | 31 | 14 | 11 | 12 |
| Západočeský | 137 | 96 | 0 | 0 | 21 | 16 | 58 | 47 | 31 | 13 | 27 | 20 |
| Severočeský | 239 | 152 | 0 | 0 | 61 | 49 | 88 | 62 | 64 | 25 | 26 | 16 |
| Východočeský | 148 | 105 | 0 | 0 | 23 | 16 | 56 | 47 | 51 | 24 | 18 | 18 |
| Jihomoravský | 257 | 197 | 0 | 0 | 53 | 33 | 104 | 71 | 54 | 60 | 46 | 33 |
| Severomoravský | 292 | 174 | 0 | 0 | 57 | 27 | 111 | 92 | 89 | 30 | 35 | 25 |
| celkem/ Total | 1 746 | 1 034 | 0 | 0 | 330 | 193 | 634 | 456 | 500 | 227 | 282 | 158 |
| Struktura podle pohlaví v procentech / Judges by sex as percentage | | | | | | | | | | | | |
| Praha-město | 70,8 | 29,2 | 0,0 | 0,0 | 69,2 | 30,8 | 64,0 | 36,0 | 73,1 | 26,9 | 80,6 | 19,4 |
| Středočeský | 70,8 | 29,2 | 0,0 | 0,0 | 70,1 | 29,9 | 65,3 | 34,7 | 78,6 | 21,4 | 72,0 | 28,0 |
| Jihočeský | 56,3 | 43,8 | 0,0 | 0,0 | 64,0 | 36,0 | 47,8 | 52,2 | 68,9 | 31,1 | 47,8 | 52,2 |
| Západočeský | 58,8 | 41,2 | 0,0 | 0,0 | 56,8 | 43,2 | 55,2 | 44,8 | 70,5 | 29,5 | 57,4 | 42,6 |
| Severočeský | 61,1 | 38,9 | 0,0 | 0,0 | 55,5 | 44,5 | 58,7 | 41,3 | 71,9 | 28,1 | 61,9 | 38,1 |
| Východočeský | 58,5 | 41,5 | 0,0 | 0,0 | 59,0 | 41,0 | 54,4 | 45,6 | 68,0 | 32,0 | 50,0 | 50,0 |
| Jihomoravský | 56,6 | 43,4 | 0,0 | 0,0 | 61,6 | 38,4 | 59,4 | 40,6 | 47,4 | 52,6 | 58,2 | 41,8 |
| Severomoravský | 62,7 | 37,3 | 0,0 | 0,0 | 67,9 | 32,1 | 54,7 | 45,3 | 74,8 | 25,2 | 58,3 | 41,7 |
| celkem/ Total | 62,8 | 37,2 | 0,0 | 0,0 | 63,1 | 36,9 | 58,2 | 41,8 | 68,8 | 31,2 | 64,1 | 35,9 |

7 - 10. Předsedové soudů podle typu soudu a pohlaví v roce 2017

Presidents of courts by type of court and sex in 2017

Prameny: Ministerstvo spravedlnosti

Source: Ministry of Justice

| Soudy Courts of justice | Předseda soudu Presidents of Courts | |
|---|--|--------------|
| | žena Females | muž Males |
| Okresní soudy / District courts | 40 | 41 |
| Krajské soudy / Regional courts | 1 | 7 |
| Vrchní soudy / High courts | 0 | 2 |
| Nejvyšší soud ČR / Supreme Court of the CR | 0 | 1 |
| Nejvyšší správní soud ČR / Supreme Administrative Court of the CR | 0 | 1 |
| Celkem ČR / Total for the Czech Republic | 42 | 51 |

Graf 7-5 Předsedové soudů podle typu soudu a pohlaví v roce 2018

Chairpersons of courts of justice by type of court and sex in 2018

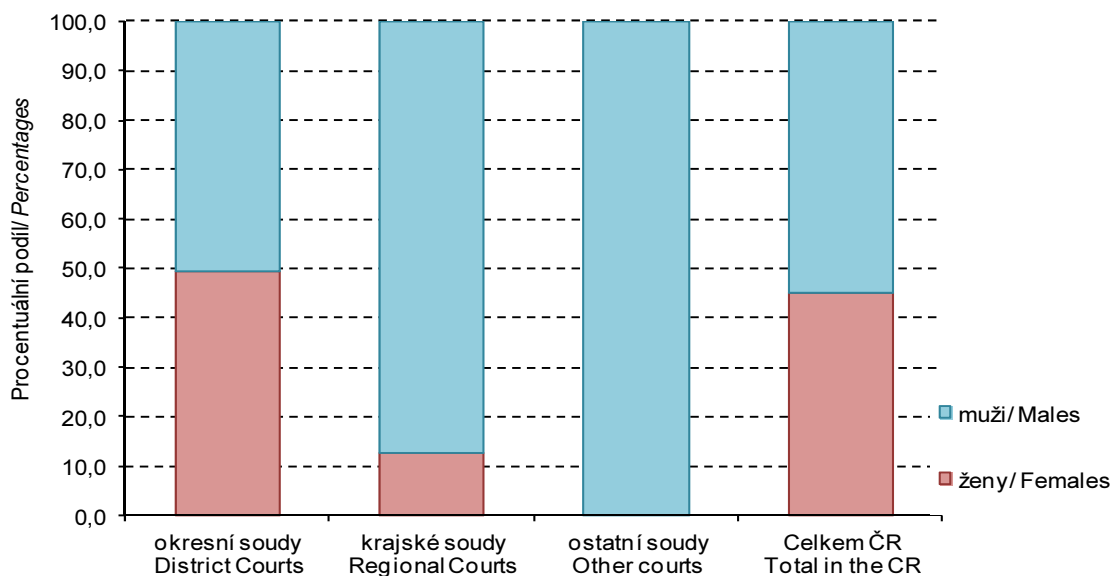

7 - 11. Ženy a muži v národních vládách 2018, mezinárodní srovnání

Femals and males as members of national governments in 2018, international comparison

Pramen: Evropská komise - Women and men in decision-making
K 25. říjnu 2018.

Source: European Commission - Women and men in decision-making
As at 25 Oct 2018.

| Území, země | Ženy Females | | Muži Males | Členů vlády celkem ¹⁾ Members of Government, total ¹⁾ | Premiér ²⁾ Prime Minister ²⁾ | Prezident ²⁾ President ²⁾ | Territory, country |
|------------------------|-----------------|-------------|---------------|---|--|--|---|
| | Počet Number | % | | | | | |
| EU 28 | 155 | 30,4 | 355 | 510 | 3Ž 25M | 4Ž 17M | EU 28 |
| Belgie | 3 | 21,4 | 11 | 14 | M | x | Belgium |
| Bulharsko | 5 | 23,8 | 16 | 21 | M | M | Bulgaria |
| Česká republika | 4 | 28,6 | 10 | 14 | M | M | Czech Republic |
| Dánsko | 9 | 40,9 | 13 | 22 | M | x | Denmark |
| Estonsko | 4 | 26,7 | 11 | 15 | M | Ž | Estonia |
| Finsko | 6 | 35,3 | 11 | 17 | M | M | Finland |
| Francie | 16 | 50,0 | 16 | 32 | M | M | France |
| Chorvatsko | 5 | 23,8 | 16 | 21 | M | Ž | Croatia |
| Irsko | 4 | 26,7 | 11 | 15 | M | M | Ireland |
| Itálie | 5 | 23,8 | 11 | 21 | M | M | Italy |
| Kypr | 2 | 16,7 | 10 | 12 | M | M | Cyprus |
| Litva | 2 | 13,3 | 13 | 15 | M | Ž | Lithuania |
| Lotyšsko | 3 | 21,4 | 11 | 14 | M | M | Latvia |
| Lucembursko | 3 | 20,0 | 12 | 15 | M | x | Luxembourg |
| Maďarsko | 1 | 7,1 | 13 | 14 | M | M | Hungary |
| Malta | 2 | 13,3 | 13 | 15 | M | Ž | Malta |
| Německo | 7 | 43,8 | 9 | 16 | Ž | M | Germany |
| Nizozemsko | 6 | 37,5 | 10 | 16 | M | x | Netherlands |
| Polsko | 6 | 26,1 | 17 | 23 | M | M | Poland |
| Portugalsko | 3 | 16,7 | 15 | 18 | M | M | Portugal |
| Rakousko | 5 | 35,7 | 9 | 14 | M | M | Austria |
| Rumunsko | 9 | 32,1 | 19 | 28 | Ž | M | Romania |
| Řecko | 4 | 18,2 | 18 | 22 | M | M | Greece |
| Slovensko | 5 | 33,3 | 10 | 15 | M | M | Slovakia |
| Slovinsko | 8 | 47,1 | 9 | 17 | M | M | Slovenia |
| Španělsko | 11 | 61,1 | 7 | 18 | M | x | Spain |
| Švédsko | 12 | 52,2 | 11 | 23 | M | x | Sweden |
| Velká Británie | 5 | 21,7 | 18 | 23 | Ž | x | United Kingdom |
| Ostatní země | | | | | | | Other countries |
| Černá Hora | 4 | 21,1 | 15 | 19 | M | M | Montenegro |
| Island | 5 | 45,5 | 6 | 11 | Ž | M | Iceland |
| Lichtenštejnsko | 2 | 40,0 | 3 | 5 | M | x | Liechtenstein |
| Makedonie | 4 | 15,4 | 22 | 26 | M | M | Macedonia (the former Yugoslav Republic of) |
| Norsko | 9 | 45,0 | 11 | 20 | Ž | x | Norway |
| Srbsko | 5 | 22,7 | 17 | 22 | Ž | M | Serbia |
| Turecko | 2 | 11,1 | 16 | 18 | M | M | Turkey |

¹⁾ Ministři, členové vládního kabinetu nebo rady ministrů.

²⁾ M = muž ; Ž = žena.

¹⁾ Ministers, members of the government or council of ministers.

²⁾ M = male; Ž = female.



7 - 12. Zastoupení žen v parlamentech vybraných zemí¹⁾, mezinárodní srovnání

Parliamentary seats¹⁾ held by females in selected countries, international comparison

Zdroj: Evropská komise - Women and men in decision-making

Source: European Commission - Women and men in decision-making

K 25. 10. 2018.

Data as at 25 Oct 2018.

| Území, země | Počet křesel celkem ²⁾ Seats, total ²⁾ | Křesla obsazená ženami Seats held by females | | | | | | | | | | | | Territory, country |
|------------------------|---|---|-------------|--------------------|-------------|--------------------|-------------|--------------------|-------------|--------------------|-------------|--------------------|-------------|--|
| | | 2005 ³⁾ | | 2010 ⁴⁾ | | 2015 ⁵⁾ | | 2016 ²⁾ | | 2017 ⁷⁾ | | 2018 ⁸⁾ | | |
| | | Počet Number | % | Počet Number | % | Počet Number | % | Počet Number | % | Počet Number | % | Počet Number | % | |
| EU 28 | 9 553 | 2 001 | 21,5 | 2 285 | 23,6 | 2 691 | 28,0 | 2 699 | 28,3 | 2 744,0 | 28,9 | 2 846,0 | 29,8 | EU28 |
| Belgie | 210 | 80 | 35,9 | 87 | 38,8 | 87 | 41,4 | 87 | 41,4 | 86 | 41,0 | 84,0 | 40,0 | Belgium |
| Bulharsko | 240 | 51 | 21,3 | 53 | 22,1 | 47 | 19,6 | 46 | 19,2 | 62 | 25,8 | 64,0 | 26,7 | Bulgaria |
| Česká republika | 279 | 41 | 14,7 | 58 | 20,7 | 55 | 19,6 | 56 | 19,9 | 56 | 19,9 | 61,0 | 21,9 | Czech Republic |
| Dánsko | 178 | 68 | 40,2 | 68 | 37,6 | 67 | 37,4 | 66 | 36,9 | 67 | 37,4 | 66,0 | 37,1 | Denmark |
| Estonsko | 101 | 18 | 18,0 | 23 | 22,8 | 26 | 25,7 | 27 | 27,0 | 27 | 26,7 | 30,0 | 29,7 | Estonia |
| Finsko | 200 | 76 | 38,2 | 79 | 39,5 | 83 | 41,5 | 83 | 41,5 | 84 | 42,0 | 83,0 | 41,5 | Finland |
| Francie | 909 | 132 | 15,9 | 188 | 20,4 | 243 | 26,3 | 241 | 26,1 | 245 | 26,7 | 264,0 | 29,0 | France |
| Chorvatsko | 151 | | | 38 | 24,8 | 38 | 25,2 | 30 | 19,9 | 28 | 18,5 | 31,0 | 20,5 | Croatia |
| Irsko | 218 | 32 | 14,3 | 35 | 15,5 | 45 | 20,1 | 53 | 24,3 | 53 | 24,3 | 53,0 | 24,3 | Ireland |
| Itálie | 952 | 100 | 10,7 | 192 | 20,2 | 287 | 30,2 | 287 | 30,2 | 286 | 30,1 | 336,0 | 35,3 | Italy |
| Kypr | 56 | 9 | 16,4 | 7 | 12,5 | 7 | 12,5 | 11 | 18,6 | 10 | 17,9 | 10,0 | 17,9 | Cyprus |
| Litva | 140 | 32 | 22,9 | 27 | 19,1 | 34 | 24,1 | 34 | 24,3 | 29 | 20,7 | 30,0 | 21,4 | Lithuania |
| Lotyšsko | 100 | 21 | 21,2 | 19 | 19,0 | 17 | 17,0 | 16 | 16,0 | 15 | 15,0 | 18,0 | 18,0 | Latvia |
| Lucembursko | 60 | 12 | 20,7 | 12 | 20,0 | 17 | 28,3 | 17 | 28,3 | 17 | 28,3 | 19,0 | 31,7 | Luxembourg |
| Maďarsko | 199 | 34 | 8,8 | 34 | 8,8 | 20 | 9,6 | 20 | 9,6 | 20 | 9,5 | 25,0 | 12,6 | Hungary |
| Malta | 69 | 6 | 9,4 | 6 | 8,7 | 9 | 13,0 | 9 | 13,0 | 9 | 12,7 | 10,0 | 14,5 | Malta |
| Německo | 781 | 205 | 30,0 | 218 | 31,5 | 253 | 36,2 | 258 | 36,9 | 261 | 37,4 | 246,0 | 31,5 | Germany |
| Nizozemsko | 225 | 79 | 35,4 | 87 | 38,7 | 83 | 36,9 | 85 | 37,8 | 80 | 36,6 | 77,0 | 34,2 | Netherlands |
| Polsko | 560 | 119 | 21,1 | 98 | 17,5 | 138 | 24,6 | 143 | 25,5 | 144 | 25,7 | 145,0 | 25,9 | Poland |
| Portugalsko | 230 | 58 | 25,3 | 70 | 30,4 | 79 | 34,3 | 79 | 34,3 | 81 | 35,2 | 83,0 | 36,1 | Portugal |
| Rakousko | 244 | 77 | 31,4 | 72 | 29,4 | 74 | 30,5 | 75 | 30,7 | 77 | 31,6 | 86,0 | 35,2 | Austria |
| Rumunsko | 465 | 50 | 10,7 | 46 | 9,8 | 66 | 12,1 | 62 | 12,1 | 86 | 18,5 | 91,0 | 19,6 | Romania |
| Řecko | 300 | 39 | 13,0 | 51 | 17,0 | 59 | 19,7 | 56 | 18,7 | 55 | 18,3 | 55,0 | 18,3 | Greece |
| Slovensko | 149 | 26 | 17,4 | 24 | 16,0 | 30 | 20,0 | 31 | 20,5 | 31 | 20,7 | 31,0 | 20,8 | Slovakia |
| Slovinsko | 130 | 15 | 11,7 | 15 | 11,7 | 34 | 26,2 | 34 | 26,2 | 35 | 26,9 | 26,0 | 20,0 | Slovenia |
| Španělsko | 615 | 188 | 31,0 | 212 | 34,6 | 243 | 39,9 | 238 | 38,8 | 237 | 38,5 | 244,0 | 39,7 | Spain |
| Švédsko | 349 | 170 | 48,9 | 159 | 45,6 | 152 | 43,6 | 158 | 45,3 | 161 | 46,1 | 161,0 | 46,1 | Sweden |
| Velká Británie | | | | | | | | | | | | | | United Kingdom of Great Britain and Northern Ireland |
| | 1 443 | 263 | 19,1 | 307 | 21,5 | 398 | 27,2 | 397 | 27,4 | 402 | 27,7 | 417,0 | 28,9 | |
| Ostatní země | | | | | | | | | | | | | | Other countries |
| Černá Hora | 81 | | | | | 14 | 17,3 | 15 | 18,5 | 19 | 23,5 | 19,0 | 23,5 | Montenegro |
| Island | 63 | 20 | 32,8 | 26 | 41,3 | 29 | 46,0 | 29 | 46,0 | 30 | 47,6 | 24,0 | 38,1 | Iceland |
| Lichtenštejnsko | 25 | 6 | 25,0 | 6 | 24,0 | 5 | 20,0 | 5 | 20,0 | 3 | 12,0 | 3,0 | 12,0 | Liechtenstein |
| Makedonie | 120 | | | 41 | 34,2 | 42 | 34,1 | 43 | 35,0 | 38 | 31,7 | 45,0 | 37,5 | Macedonia (the former Yugoslav Republic of) |
| Norsko | 169 | 59 | 35,5 | 66 | 39,1 | 67 | 39,6 | 67 | 39,6 | 67 | 39,6 | 69,0 | 40,8 | Norway |
| Srbsko | 250 | | | 56 | 22,4 | 84 | 33,6 | 85 | 34,0 | 88 | 35,2 | 93,0 | 37,2 | Serbia |
| Turecko | 596 | 24 | 4,4 | 48 | 8,9 | 82 | 14,9 | 81 | 14,7 | 80 | 14,6 | 104,0 | 17,4 | Turkey |

¹⁾ Křesla v obou komorách parlamentu.

²⁾ Údaje sebrané ve dnech 16. února 2017.

³⁾ Data sebrané za 4. čtvrtletí 2005

⁴⁾ Údaje sebrané v období od 17. září do 5. října 2010.

⁵⁾ Údaje sebrané v období od 31. října do 12. listopadu 2014.

⁶⁾ Údaje sebrané v období od 23. října do 16. listopadu 2015.

⁷⁾ Údaje sebrané za 2. čtvrtletí 2017.

⁸⁾ Údaje sebrané za 3. čtvrtletí 2018.

¹⁾ Parliamentary seats in both houses.

²⁾ Data collected on 25 and 26 July 2016.

³⁾ Data for the fourth quarter of 2005.

⁴⁾ Data collected between 17 September and 5 October 2010.

⁵⁾ Data collected between 31 October and 12 November 2014.

⁶⁾ Data collected between 23 October and 11 November 2015.

⁷⁾ Data collected in the second quarter of 2017.

⁸⁾ Data collected in the third quarter of 2017.

7 - 13. Zastoupení žen v hlavních institucích Evropské unie

Seats held by females in main institutions of the European Union

Zdroj: Evropská komise - Women and men in decision-making
K 29. říjnu 2018.

Source: European Commission - Women and men in decision-making
As at 29 Oct 2018.

| Instituce | Nejvyšší zástupce ¹⁾ Supreme Head ¹⁾ | | | Členové Members | | | | | | | | | | | | Institution | |
|--|---|------|------|--------------------|------|------|---------------|------|------|-----------------|------|------|---------------|-------|-------|--|-------------------------------|
| | | | | ženy Females | | | muži Males | | | ženy Females | | | muži Males | | | | |
| | (počet / Number) | | | (počet / Number) | | | (%) | | | (%) | | | | | | | |
| | 2005 | 2017 | 2018 | 2005 | 2017 | 2018 | 2005 | 2017 | 2018 | 2005 | 2017 | 2018 | 2005 | 2017 | 2018 | | |
| Politické instituce | | | | | | | | | | | | | | | | | Political institutions |
| Evropská komise | M | M | M | 7 | 9 | 8 | 18 | 19 | 19 | 28,0 | 32,1 | 29,6 | 72,0 | 67,9 | 70,4 | European Commission | |
| Evropský parlament | M | M | M | 204 | 279 | 279 | 527 | 472 | 471 | 27,9 | 37,2 | 37,2 | 72,1 | 62,8 | 62,8 | European Parliament | |
| Evropský výbor regionů | M | M | M | 56 | 69 | 72 | 249 | 256 | 263 | 18,4 | 21,2 | 21,5 | 81,6 | 78,8 | 78,5 | European Committee of the Regions | |
| Evropský hospodářský a sociální výbor | Ž | M | M | 81 | 96 | 96 | 235 | 254 | 254 | 25,6 | 27,4 | 27,4 | 74,4 | 72,6 | 72,6 | European Economic and Social Committee | |
| Soudní instituce | | | | | | | | | | | | | | | | | Judicial institutions |
| Soud pro veřejnou službu ²⁾ | x | M | M | x | 0 | x | x | 7 | 7 | x | 0,0 | x | x | 100,0 | 100,0 | Civil Service Tribunal ²⁾ | |
| Evropský soud pro lidská práva | x | M | M | x | 16 | 16 | x | 31 | 31 | x | 34,0 | 34,0 | x | 66,0 | 66,0 | European Court of Human Rights | |
| Evropský soudní dvůr | M | M | M | 4 | 5 | 5 | 29 | 23 | 23 | 12,1 | 17,9 | 17,9 | 87,9 | 82,1 | 82,1 | European Court of Justice | |
| Tribunál Evropské Unie | M | M | M | 9 | 9 | 9 | 16 | 29 | 29 | 36,0 | 23,7 | 23,7 | 64,0 | 76,3 | 76,3 | General Court of the European Union | |
| Další instituce | | | | | | | | | | | | | | | | | Other institutions |
| Evropský veřejný ochránce práv | M | Ž | Ž | x | x | x | x | x | x | x | x | x | x | x | x | European Ombudsman | |
| Evropský účetní dvůr | M | M | M | 4 | 4 | 3 | 20 | 24 | 25 | 16,7 | 14,3 | 10,7 | 83,3 | 85,7 | 89,3 | European Court of Auditors | |
| Finanční instituce | | | | | | | | | | | | | | | | | Financial institutions |
| Evropská centrální banka | M | M | M | 1 | 2 | 2 | 16 | 23 | 23 | 5,9 | 8,0 | 8,0 | 94,1 | 92,0 | 92,0 | European Central Bank | |
| Evropská investiční banka | M | M | M | 1 | 5 | 5 | 23 | 23 | 23 | 4,2 | 17,9 | 17,9 | 95,8 | 82,1 | 82,1 | European Investment Bank | |
| Evropský investiční fond | M | M | M | 1 | 2 | 2 | 5 | 5 | 5 | 16,7 | 28,6 | 28,6 | 83,3 | 71,4 | 71,4 | European Investment Fund | |

¹⁾ M = muž; Ž = žena.

¹⁾ M = males; Ž = females

²⁾ Údaje sebrané v roce 2005 a od 7. června do 4. srpna 2016.

²⁾ Data collected in 2005 and between 7 June and 4 August 2016.



7 - 14. Poslanci Evropského parlamentu podle pohlaví, mezinárodní srovnání

Members of the European Parliament by sex, international comparison

Pramen: Evropská komise - Women and men in decision-making
K 29. říjnu, 2018.

Source: European Commission - Women and men in decision-making
As at 29 Oct 2018.

| Instituce, země | Ženy Females | | | Procentuální zastoupení žen Percentage of females | | | Muži Males | | | Celkem Total | | | Institution, country |
|---------------------------|--------------------|--------------------|--------------------|--|--------------------|--------------------|--------------------|--------------------|--------------------|--------------------|--------------------|--------------------|--|
| | 2010 ¹⁾ | 2017 ²⁾ | 2018 ³⁾ | 2010 ¹⁾ | 2017 ²⁾ | 2018 ³⁾ | 2010 ¹⁾ | 2017 ²⁾ | 2018 ³⁾ | 2010 ¹⁾ | 2017 ²⁾ | 2018 ³⁾ | |
| Evropský parlament | 255 | 279 | 274 | 34,6 | 37,2 | 36,5 | 481 | 471 | 477 | 736 | 750 | 751 | European Parliament |
| Belgie | 8 | 7 | 7 | 36,4 | 33,3 | 33,3 | 14 | 17,4 | 14 | 22 | 21 | 21 | Belgium |
| Bulharsko | 6 | 4 | 3 | 35,3 | 23,5 | 17,6 | 11 | 13 | 14 | 17 | 17 | 17 | Bulgaria |
| Česká republika | 4 | 5 | 5 | 18,2 | 23,8 | 23,8 | 18 | 16 | 16 | 22 | 21 | 21 | Czech Republic |
| Dánsko | 6 | 4 | 4 | 46,2 | 30,8 | 30,8 | 7 | 9 | 9 | 13 | 13 | 13 | Denmark |
| Estonsko | 3 | 3 | 2 | 50,0 | 50,0 | 33,3 | 3 | 3 | 4 | 6 | 6 | 6 | Estonia |
| Finsko | 8 | 8 | 10 | 61,5 | 61,5 | 76,9 | 5 | 5 | 3 | 13 | 13 | 13 | Finland |
| Francie | 34 | 31 | 32 | 47,2 | 41,9 | 43,2 | 38 | 43 | 42 | 72 | 74 | 74 | France |
| Chorvatsko | x | 6 | 6 | x | 54,5 | 54,5 | x | 5 | 5 | x | 11 | 11 | Croatia |
| Irsko | 3 | 6 | 6 | 25,0 | 54,5 | 54,5 | 9 | 5 | 5 | 12 | 11 | 11 | Ireland |
| Itálie | 16 | 28 | 28 | 22,2 | 38,4 | 38,4 | 56 | 45 | 45 | 72 | 73 | 73 | Italy |
| Kypr | 2 | 1 | 1 | 33,3 | 16,7 | 16,7 | 4 | 5 | 5 | 6 | 6 | 6 | Cyprus |
| Litva | 3 | 2 | 2 | 25,0 | 18,2 | 18,2 | 9 | 9 | 9 | 12 | 11 | 11 | Lithuania |
| Lotyšsko | 3 | 4 | 3 | 37,5 | 50,0 | 37,5 | 5 | 4 | 5 | 8 | 8 | 8 | Latvia |
| Lucembursko | 1 | 2 | 2 | 16,7 | 33,3 | 33,3 | 5 | 4 | 4 | 6 | 6 | 6 | Luxembourg |
| Maďarsko | 8 | 4 | 4 | 36,4 | 19,0 | 19,0 | 14 | 17 | 17 | 22 | 21 | 21 | Hungary |
| Malta | 0 | 4 | 3 | 0,0 | 66,7 | 50,0 | 5 | 2 | 3 | 5 | 6 | 6 | Malta |
| Německo | 37 | 35 | 34 | 37,4 | 36,5 | 35,4 | 62 | 61 | 62 | 99 | 96 | 96 | Germany |
| Nizozemsko | 11 | 10 | 10 | 44,0 | 40,0 | 38,5 | 14 | 15 | 16 | 25 | 25 | 26 | Netherlands |
| Polsko | 11 | 13 | 13 | 22,0 | 25,5 | 25,5 | 39 | 38 | 38 | 50 | 51 | 51 | Poland |
| Portugalsko | 8 | 6 | 6 | 36,4 | 28,6 | 28,6 | 14 | 15 | 15 | 22 | 21 | 21 | Portugal |
| Rakousko | 7 | 9 | 7 | 41,2 | 50,0 | 38,9 | 10 | 9 | 11 | 17 | 18 | 18 | Austria |
| Rumunsko | 12 | 9 | 9 | 36,4 | 28,1 | 28,1 | 21 | 23 | 23 | 33 | 32 | 32 | Romania |
| Řecko | 7 | 5 | 5 | 31,8 | 23,8 | 23,8 | 15 | 16 | 16 | 22 | 21 | 21 | Greece |
| Slovensko | 5 | 4 | 4 | 38,5 | 30,8 | 30,8 | 8 | 9 | 9 | 13 | 13 | 13 | Slovakia |
| Slovinsko | 2 | 3 | 3 | 28,6 | 37,5 | 37,5 | 5 | 5 | 5 | 7 | 8 | 8 | Slovenia |
| Španělsko | 17 | 25 | 26 | 34,0 | 46,3 | 48,1 | 33 | 29 | 28 | 50 | 54 | 54 | Spain |
| Švédsko | 10 | 10 | 10 | 55,6 | 50,0 | 50,0 | 8 | 10 | 10 | 18 | 20 | 20 | Sweden |
| Velká Británie | | | | | | | | | | | | | United Kingdom of Great Britain and Northern Ireland |
| | 23 | 31 | 29 | 31,9 | 42,5 | 39,7 | 49 | 42 | 44 | 72 | 73 | 73 | |

¹⁾ Údaje sebrané 17. září 2010.

²⁾ Údaje sebrané za 2. čtvrtletí 2017.

¹⁾ Data collected on 17 September 2010.

²⁾ Data collected in the second quarter of 2017.

VEŘEJNÝ ŽIVOT A ROZHODOVÁNÍ

PUBLIC LIFE AND DECISION-MAKING

7 - 15. Počet žen a mužů v řídicích orgánech centrálních bank, mezinárodní srovnání

Females and males representation in management bodies of central banks, international comparison

Pramen: Evropská komise - Women and men in decision-making

Source: European Commission - Women and men in decision-making

K 31. říjnu 2018.

As at 31 Oct 2018.

| Území, země | Guvernér ¹⁾ | | Ženy Females | | | | Muži Males | | | | Territory, country |
|------------------------|------------------------|---------------|-----------------|-----------|-------------|-------------|-----------------|------------|-------------|--------------|--|
| | Governor ¹⁾ | | Počet Number | | % | | Počet Number | | % | | |
| | 2005 | 2018 | 2005 | 2018 | 2005 | 2018 | 2005 | 2018 | 2005 | 2018 | |
| EU 28 | OŽ 26M | 1Ž 27M | 39 | 61 | 16,3 | 20,9 | 200 | 231 | 83,7 | 79,1 | EU28 |
| Belgie | M | M | 1 | 2 | 9,1 | 11,8 | 10 | 15 | 90,9 | 88,2 | Belgium |
| Bulharsko | M | M | 1 | 4 | 16,7 | 57,1 | 5 | 3 | 83,3 | 42,9 | Bulgaria |
| Česká republika | M | M | 1 | 0 | 16,7 | 0,0 | 5 | 7 | 83,3 | 100,0 | Czech Republic |
| Dánsko | M | M | 9 | 8 | 36,0 | 28,6 | 16 | 20 | 64,0 | 71,4 | Denmark |
| Estonsko | M | M | 1 | 2 | 12,5 | 18,2 | 7 | 9 | 87,5 | 81,8 | Estonia |
| Finsko | M | M | 3 | 3 | 37,5 | 25,0 | 5 | 9 | 62,5 | 75,0 | Finland |
| Francie | M | M | 1 | 5 | 16,7 | 45,5 | 5 | 6 | 83,3 | 54,5 | France |
| Chorvatsko | x | M | x | 0 | x | 0,0 | x | 8 | x | 100,0 | Croatia |
| Irsko | M | M | 1 | 3 | 9,1 | 30,0 | 10 | 7 | 90,9 | 70,0 | Ireland |
| Itálie | M | M | 0 | 4 | 0,0 | 22,2 | 13 | 14 | 100,0 | 77,8 | Italy |
| Kypr | M | Ž | 0 | 1 | 0,0 | 12,5 | 5 | 7 | 100,0 | 87,5 | Cyprus |
| Litva | M | M | 1 | 0 | 25,0 | 0,0 | 3 | 4 | 75,0 | 100,0 | Lithuania |
| Lotyšsko | M | M | 2 | 2 | 28,6 | 22,2 | 5 | 7 | 71,4 | 77,8 | Latvia |
| Lucembursko | M | M | 1 | 2 | 12,5 | 22,2 | 7 | 7 | 87,5 | 77,8 | Luxembourg |
| Maďarsko | M | M | 0 | 1 | 0,0 | 11,1 | 3 | 8 | 100,0 | 88,9 | Hungary |
| Malta | M | M | 1 | 2 | 25,0 | 15,4 | 3 | 11 | 75,0 | 84,6 | Malta |
| Německo | . | M | . | 1 | . | 25,0 | . | 3 | . | 75,0 | Germany |
| Nizozemsko | M | M | 1 | 0 | 11,1 | 0,0 | 8 | 4 | 88,9 | 100,0 | Netherlands |
| Polsko | M | M | 1 | 2 | 11,1 | 11,8 | 8 | 15 | 88,9 | 88,2 | Poland |
| Portugalsko | M | M | 0 | 2 | 0,0 | 33,3 | 5 | 4 | 100,0 | 66,7 | Portugal |
| Rakousko | M | M | 1 | 0 | 5,9 | 0,0 | 16 | 4 | 94,1 | 100,0 | Austria |
| Rumunsko | M | M | 1 | 1 | 12,5 | 11,1 | 7 | 8 | 87,5 | 88,9 | Romania |
| Řecko | M | M | 0 | 1 | 0,0 | 8,3 | 12 | 11 | 100,0 | 91,7 | Greece |
| Slovensko | M | M | 2 | 0 | 33,3 | 0,0 | 4 | 5 | 66,7 | 100,0 | Slovakia |
| Slovinsko | M | M | 3 | 1 | 20,0 | 20,0 | 12 | 4 | 80,0 | 80,0 | Slovenia |
| Španělsko | M | M | 1 | 3 | 11,1 | 30,0 | 8 | 7 | 88,9 | 70,0 | Spain |
| Švédsko | M | M | 3 | 6 | 30,0 | 35,3 | 7 | 11 | 70,0 | 64,7 | Sweden |
| Velká Británie | M | M | 3 | 5 | 21,4 | 27,8 | 11 | 13 | 78,6 | 72,2 | United Kingdom of Great Britain and Northern Ireland |
| Další země | | | | | | | | | | | Other countries |
| Černá Hora | x | M | x | 1 | x | 12,5 | x | 7 | x | 87,5 | Montenegro |
| Island | M | M | 2 | 4 | 33,3 | 33,3 | 4 | 8 | 66,7 | 57,1 | Iceland |
| Lichtenštejnsko | x | x | x | x | x | x | x | x | x | x | Liechtenstein |
| Makedonie | x | Ž | x | 2 | x | 28,6 | x | 5 | x | 71,4 | Macedonia (the former Yugoslav Republic of) |
| Norsko | Ž | M | 6 | 9 | 42,9 | 39,1 | 8 | 14 | 57,1 | 60,9 | Norway |
| Srbsko | x | Ž | x | 2 | x | 22,2 | x | 7 | x | 77,8 | Serbia |
| Turecko | M | M | 0 | 0 | 0,0 | 0,0 | 6 | 11 | 100,0 | 100,0 | Turkey |

¹⁾ M = muž ; Ž = žena.

¹⁾ M = male; Ž = female.



8. VĚDA, VÝZKUM, INOVACE

Poznámky k tabulkám 8 – 1. až 8 – 7.

Údaje o počtu zaměstnanců a pracovníků výzkumu a vývoje byly získány z výsledků pravidelného ročního statistického šetření o výzkumu a vývoji, které se vztahuje na všechny ekonomické subjekty, které provádějí výzkum a vývoj (systematická tvůrčí práce konaná za účelem získání nových znalostí nebo jejich využití) jako svoji hlavní nebo vedlejší činnost bez ohledu na počet jejich zaměstnanců.

- **Evidenční počet zaměstnanců k 31. 12. ve fyzických osobách** vypovídá o počtu osob, plně či částečně aktivních ve výzkumných a vývojových činnostech, zaměstnaných na základě pracovního poměru ke konci příslušného roku ve sledovaných subjektech. Především ve vysokoškolském, a částečně i ve vládním sektoru má velké množství osob pracujících ve VaV, zvláště výzkumných pracovníků, pracovní úvazek ve více subjektech. Proto tento údaj nevypovídá o skutečném počtu osob pracujících ve VaV ČR a uváděný počet zaměstnanců VaV je tak nadhodnocený.
- **Výzkumní pracovníci** – se zabývají nebo řídí projekty zahrnující koncepci nebo tvorbou nových znalostí, výrobků, procesů, metod a systémů. Jde převážně o vědecké a odborné duševní pracovníky a vedoucí pracovníky výzkumných a vývojových útvarů.
- **Techničtí a ekvivalentní pracovníci** (dále jen techničtí pracovníci) – v rámci VaV uskutečňují vědecké a technické úkoly, aplikují koncepty a provozní metody (obvykle za dohledu výzkumných pracovníků).
- **Další pomocní pracovníci (dále jen ostatní)** – podílejí se nebo jsou začleněni do výzkumných a vývojových činností (např. řemeslníci, sekretářky a úředníci). Jsou zde zahrnuti i manažeři a administrativní pracovníci, jejichž činnosti jsou přímou službou výzkumu a vývoji.
- **Podnikatelský sektor** zahrnuje všechny firmy, organizace a instituce, jejichž hlavní činností je tržní výroba zboží nebo služeb pro prodej široké veřejnosti za ekonomicky významnou cenu.
- **Vládní sektor** zahrnuje především jednotlivá pracoviště Akademie věd ČR, ostatní výzkumná resortní pracoviště (od 1. 1. 2007 většina těchto subjektů získala nový statut veřejné výzkumné instituce), orgány státní správy a samosprávy na všech úrovních s výjimkou veřejně řízeného vyššího odborného a vysokého školství; dále pak veřejné knihovny, archivy, muzea a jiná kulturní zařízení, která provádějí VaV jako svoji vedlejší činnost.
- **Vysokoškolský sektor** zahrnuje všechny veřejné i soukromé univerzity, vysoké školy a další instituce pomaturitního vzdělávání. Pracoviště VaV ve vysokoškolském sektoru v ČR tvoří především jednotlivé fakulty vysokých škol a od roku 2005, v souladu s metodikou OECD, i 10 fakultních nemocnic. Tento sektor není samostatným institucionálním sektorem, byl však odděleně identifikován pro potřeby statistiky VaV právě pro svou nezastupitelnou roli v oblasti výzkumu a vývoje.

Podrobné metodické informace k tomuto šetření jsou uvedeny v publikaci ČSÚ: „Ukazatele výzkumu a vývoje za rok 2015, kód 211002-16“, která je volně přístupná na odkaze: <https://www.czso.cz/csu/czso/ukazatele-vyzkumu-a-vyvoje-2015>

Poznámky k tabulce 8 – 7.

Český statistický úřad publikuje ve spolupráci s Úřadem průmyslového vlastnictví (ÚPV) podrobné patentové statistické údaje, a to dle Patentového manuálu (OECD, Paříž 2009).

- **Původce** vynálezu je ten, kdo jej vytvořil vlastní tvořivou prací. Původcem či spolupůvodcem může být pouze fyzická osoba. Tato osoba má právo na původcovství (je to osobnostní právo, nepřevoditelné na třetí osoby). Osoba původce je uváděna v přihlášce vynálezu a v patentové listině a údaje o původci jsou zapisovány do patentového rejstříku.
- **Patent** je veřejná listina vydaná příslušným patentovým úřadem, která poskytuje právní ochranu na vynález po dobu až 20 let (jsou-li placeny udržovací poplatky), a to na teritoriu, pro něž byl tímto úřadem vydán (např. ÚPV ČR uděluje tzv. národní cestou patenty s platností na území ČR). O patent se žádá podáním **patentové přihlášky** u příslušného patentového úřadu. Patenty se udělují na vynálezy, které jsou nové, jsou výsledkem vynálezecké činnosti a jsou průmyslově využitelné.
- **Technické řešení užitého vzoru**, které je jeho podstatou a je jím po vydání osvědčení o zápisu chráněno, nemusí dosahovat dimenzí vynálezu. Požaduje se však, aby přesahovalo rámec pouhé odborné dovednosti, nebylo jen vnější úpravou výrobku, a bylo průmyslově využitelné. Užitém vzorem nelze chránit výrobní postupy.

Podrobné informace naleznete na: http://www.czso.cz/csu/redakce.nsf/i/patentova_statistika

Poznámky k tabulkám 8 – 10. až 8 – 14.

Tabulky čerpají ze čtyř hlavních zdrojů dat:

1. **Sdružené informace matrik studentů** (MŠMT ČR) vykazují počty studentů a absolventů oborů vědy a techniky na vysokých školách (zahrnuty pod kódem 05 Přírodní vědy, matematika a statistika a 07 Technika, výroba a stavebnictví příručka ke klasifikaci CZ-ISCED 2013).
2. **Výběrové šetření pracovních sil** realizované čtvrtletně ČSÚ v domácnostech mezi jednotlivci udává počty specialistů pracujících v oblasti vědy a techniky v ČR (roční průměry). Specialisté v oblasti vědy a techniky jsou zde vymezeni prostřednictvím mezinárodně užívané klasifikace ISCO-08 kódem 21.

Pokud je hodnota výběrového vzorku menší než 3 000 osob, jsou data považována za údaje s nízkou spolehlivostí. Proto také nejsou vůbec uváděny informace pro kategorie "bez vzdělání a základní vzdělání" a "střední vzdělání bez maturity" a věkové skupiny "do 24 let" a "55+ let", kde je počet osob velmi malý.
3. **Strukturální mzdová statistika** přináší informace o průměrných mzdách a platech specialistů v oblasti vědy a techniky. Zde jsou uvedeny údaje opět za kategorii 21 klasifikace ISCO-08.
4. **Eurostat**, který poskytuje údaje pro mezinárodní srovnání počtů specialistů v oblasti vědy a techniky v jednotlivých zemích Evropské unie opět zahrnutých pod kódem 21 klasifikace ISCO-08.

Více statistických údajů a metodologických informací k lidským zdrojům v oblasti vědy a techniky naleznete na:

<https://www.czso.cz/csu/czso/lidske-zdroje-ve-vede-a-technologiich>



8. SCIENCE, RESEARCH AND INNOVATION

Notes on Tables 8-1 to 8-7

Data on the number of research and development (R&D) employees and workers were obtained from results of the regular annual statistical survey on research and development covering all economic entities, which carry out R&D activities, which shall mean systematic and creative work executed in order to acquire new knowledge or to apply it, as their principal or secondary activities irrespective of the number of their employees.

- The **registered number of employees as at 31 December (headcount)** refers to the number of persons, fully or partially active in research and development activities, employed under a contract of employment by the end of the year in the entities monitored. First of all, in the higher education sector and partly also in the general government one, there are large numbers of persons working in R&D, particularly researchers, who are employed, often part time, in more than one entity. Therefore, this indicator does not reflect the actual number of persons employed in R&D in the Czech Republic and so the given number of R&D employees is overvalued.
- **Research and development workers** are engaged in or manage projects that encompass a concept or creation of new knowledge, products, processes, methods, and systems. They are mostly science and professional intellectual workers and managers of research and development bodies and institutions.
- **Technicians and equivalent personnel**, hereinafter only as technicians, carry out scientific and technical tasks within R&D activities, apply concepts and operating methods, usually under the supervision of researchers.
- **Other auxiliary personnel**, hereinafter as **other personnel**, contribute to or are assigned to research and development activities, e.g. craftsmen, secretaries, and clerks. This group also encompasses managers and administrative support workers, whose activities provide direct services to R&D.
- The **business enterprise sector** includes all companies, organizations, and institutions, principal activity of which is market production of goods or services for sale to the general public at an economically significant price.
- The **general government sector** includes, first of all, workplaces of the Academy of Sciences of the CR, other R&D workplaces established or managed by respective ministries (since 1 January 2007 majority of them adopted the new statute of public research institution), bodies of central and local government at all levels, except higher professional education and higher education under public control. Moreover, it includes also public libraries, archives, museums, and other cultural institutions, which carry out R&D activities as their secondary activity.
- The **higher education sector** includes all public and private universities and other institutions of post-secondary education. R&D workplaces in the higher education sector in the Czech Republic consist mainly of respective faculties of universities and, since 2005, in accord with the OECD methodology, of 10 university hospitals as well. The sector is not a separate institutional sector; however, it was identified separately for the needs of the R&D statistics namely due to its indispensable role in the research and development field.

Detailed methodological information on this survey can be found in the CZSO publication "Research and Development Indicators 2015, code 211002-16", available for free on the link: <https://www.czso.cz/csu/czso/ukazatele-vyzkumu-a-vyvoje-2015> (Czech only)

Notes on Table 8-7

The Czech Statistical Office publishes, in cooperation with the Industrial Property Office (IPO), detailed statistics on patents according to the OECD Patent Statistics Manual (OECD, Paris, 2009).

- The **inventor** of an invention is a person, who created the invention by his or her own creative work. An inventor or co-inventor can only be a natural person. This person has the right to inventorship, which is a personal right non-transferable to a third person. The inventor, as a person, is given in the patent pending and patent documents and information on the inventor is recorded in a patent register.
- A **patent** is a public deed issued by the competent patent office, which provides legal protection of the invention for the period of up to 20 years, on condition that maintenance fees are paid, on the territory,

for which it has been issued by the competent office, e.g. the IPO grants so-called national way patents effective on the territory of the Czech Republic. A patent is applied for by filling a **patent application** at the competent patent office. Patents are granted for inventions, which are new, are results of inventive activities, and can be utilised in industry.

- The **technical solution of a utility model**, which is its essence and is protected by the utility model after the certificate of the utility model registration has been issued, yet may not reach the level of an invention. It is, however, required this solution goes beyond the framework of mere professional skills, is not just a modification of the product resemblance, and has to be applicable on industrial scale. Manufacturing and production processes cannot be protected by the utility model.

Detailed information can be found at: https://www.czso.cz/csu/czso/patentova_statistika (in Czech only)

Notes on Tables 8-10 to 8-14

The tables take data from four main data sources:

1. The **Union Information from Students' Registers (SIMS)** of the Ministry of Education, Youth and Sports report numbers of university students and graduates of science and technology fields of education, which are included under codes '05 natural sciences, mathematics and statistics', and '07 engineering, manufacturing and construction of the manual CZ-ISCED-F 2013 to the classification CZ-ISCED 2011.
2. The **Labour Force Sample Survey** carried out quarterly by the CZSO among individuals in households indicates the number of professionals working in science and engineering sector (annual averages). Professionals in fields of science and technology are defined here under code 21 of the international classification of occupation ISCO-08,.

If the number of respondents of the survey sample is below 3 000, the data are considered to be of low reliability. Therefore, there is no information given for educational attainments of 'no education and primary education' and 'secondary education without A-level examination' and age groups 'below 25 years' and '55+ years' in which numbers of respondents are very low.

3. The **Structural Wage Statistics** provide information on average wages and salaries of professionals in the fields of science and technology. There are data for the code 21 of the ISCO-08 given here again.
4. **Eurostat** which provides data for the international comparison of the number of professionals in fields of science and technology included under code 21 of the ISCO-08.

More statistical data and methodological information on human resources in the fields of science and technology are available on the CZSO website at:

<https://www.czso.cz/csu/czso/lidske-zdroje-ve-vede-a-technologijich> (in Czech only)



8 - 1. Zaměstnanci zabývající se výzkumem a vývojem podle zaměstnání

Research and development employees by occupation

Pramen: ČSÚ

Source: CZSO

K 31. prosinci.

As at 31 December.

počty (fyzické osoby)

person (headcount)

| Rok Year | Zaměstnanci VaV R&D employees | | V tom podle zaměstnání / By occupation | | | | | |
|-------------|----------------------------------|---------------|--|---------------|---|---------------|------------------|---------------|
| | | | výzkumní pracovníci R&D workers | | techničtí pracovníci Technicians and equivalent personnel | | ostatní Other | |
| | ženy Females | muži Males | ženy Females | muži Males | ženy Females | muži Males | ženy Females | muži Males |
| | 2000 | 19 322 | 34 184 | 8 395 | 21 770 | 6 576 | 8 660 | 4 351 |
| 2005 | 22 865 | 42 514 | 10 827 | 26 716 | 7 817 | 11 834 | 4 220 | 3 964 |
| 2006 | 23 394 | 45 768 | 11 295 | 28 382 | 8 099 | 13 239 | 4 000 | 4 147 |
| 2007 | 24 843 | 48 238 | 12 034 | 30 504 | 8 413 | 13 231 | 4 395 | 4 503 |
| 2008 | 24 721 | 49 787 | 12 613 | 31 627 | 7 865 | 13 652 | 4 243 | 4 508 |
| 2009 | 25 273 | 50 515 | 12 437 | 30 655 | 8 503 | 14 781 | 4 333 | 5 078 |
| 2010 | 25 421 | 52 482 | 12 198 | 31 220 | 8 194 | 15 473 | 5 030 | 5 789 |
| 2011 | 26 732 | 55 551 | 12 936 | 32 966 | 8 604 | 16 423 | 5 192 | 6 161 |
| 2012 | 27 746 | 59 783 | 13 102 | 34 549 | 8 700 | 18 176 | 5 944 | 7 058 |
| 2013 | 29 897 | 62 817 | 14 537 | 36 917 | 8 906 | 18 710 | 6 454 | 7 189 |
| 2014 | 30 120 | 67 233 | 14 815 | 39 679 | 9 146 | 20 330 | 6 159 | 7 225 |
| 2015 | 31 122 | 69 006 | 15 252 | 41 352 | 9 538 | 20 053 | 6 332 | 7 601 |
| 2016 | 30 269 | 69 606 | 14 971 | 41 206 | 9 225 | 20 690 | 6 072 | 7 710 |
| 2017 | 32 576 | 75 158 | 16 005 | 43 784 | 9 543 | 22 649 | 7 027 | 8 724 |

8 - 2. Zaměstnanci zabývající se výzkumem a vývojem podle sektorů provádění V a V

Research and development employees by sector of activities

Pramen: ČSÚ

Source: CZSO

K 31. prosinci.

As at 31 December.

počty (fyzické osoby)

person (headcount)

| Rok Year | Zaměstnanci VaV R&D employees | | Z toho podle hlavních sektorů provádění VaV / By sector of their activities | | | | | |
|-------------|----------------------------------|---------------|---|---------------|------------------------------------|---------------|---|---------------|
| | | | podnikatelský sektor Business enterprise sector | | vládní sektor Government sector | | vysokoškolský sektor Higher education sector | |
| | ženy Females | muži Males | ženy Females | muži Males | ženy Females | muži Males | ženy Females | muži Males |
| | 2000 | 19 322 | 34 184 | 6 092 | 15 507 | 6 101 | 7 751 | 6 934 |
| 2005 | 22 865 | 42 514 | 5 718 | 20 129 | 7 121 | 7 591 | 9 916 | 14 680 |
| 2006 | 23 394 | 45 768 | 5 804 | 22 810 | 7 251 | 7 814 | 10 249 | 15 006 |
| 2007 | 24 843 | 48 238 | 6 327 | 24 313 | 7 492 | 7 978 | 10 933 | 15 802 |
| 2008 | 24 721 | 49 787 | 6 272 | 25 388 | 7 523 | 8 036 | 10 814 | 16 179 |
| 2009 | 25 273 | 50 515 | 6 294 | 26 080 | 7 456 | 7 946 | 11 388 | 16 306 |
| 2010 | 25 421 | 52 482 | 6 610 | 28 048 | 7 208 | 7 821 | 11 437 | 16 407 |
| 2011 | 26 732 | 55 551 | 7 090 | 30 346 | 7 365 | 7 948 | 12 106 | 17 043 |
| 2012 | 27 746 | 59 783 | 7 711 | 33 734 | 7 455 | 8 027 | 12 444 | 17 857 |
| 2013 | 29 897 | 62 817 | 8 460 | 35 795 | 7 677 | 8 319 | 13 639 | 18 534 |
| 2014 | 30 120 | 67 233 | 8 820 | 39 374 | 7 662 | 8 515 | 13 495 | 19 185 |
| 2015 | 31 122 | 69 006 | 8 744 | 40 508 | 8 026 | 8 679 | 14 217 | 19 674 |
| 2016 | 30 269 | 69 606 | 9 141 | 41 928 | 7 986 | 8 629 | 13 015 | 18 900 |
| 2017 | 32 576 | 75 158 | 9 670 | 45 561 | 8 837 | 9 104 | 13 925 | 20 309 |

Graf 8-1 Zaměstnanci VaV podle pohlaví a sektorů provádění VaV v roce 2017
Research and development workers by sex and sector of activity in 2017

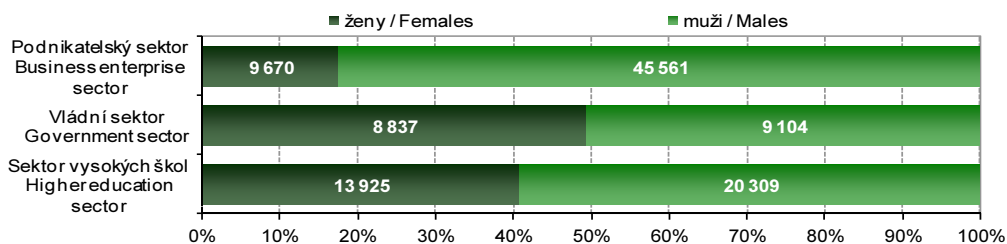

8 - 3. Zaměstnanci zabývající se výzkumem a vývojem v podnikatelském sektoru

Research and development employees in the business enterprise sector

Pramen: ČSÚ
K 31. prosinci.

Source: CZSO
As at 31 December.

počty (fyzické osoby)

person (headcount)

| Ukazatel | 2005 | | 2010 | | 2016 | | 2017 | | Indicator |
|--|---|---------------|-----------------|---------------|-----------------|---------------|-----------------|---------------|---|
| | ženy Females | muži Males | ženy Females | muži Males | ženy Females | muži Males | ženy Females | muži Males | |
| Celkem | 5 718 | 20 129 | 6 610 | 28 048 | 9 141 | 41 928 | 9 670 | 45 561 | Total |
| podle druhu pracoviště | By type of workplace | | | | | | | | |
| Veřejné podniky | 836 | 2 183 | 479 | 1 739 | 480 | 1 530 | 492 | 1 595 | Public enterprises |
| Soukromé podniky domácí | 3 364 | 10 998 | 3 927 | 14 648 | 4 296 | 18 103 | 4 683 | 20 346 | Private national enterprises |
| Soukr. podniky pod zahr. kontrolou | 1 519 | 6 948 | 2 204 | 11 661 | 4 365 | 22 295 | 4 495 | 23 621 | Foreign-controlled enterprises |
| podle počtu zaměstnanců v podnicích | By enterprise size class | | | | | | | | |
| malé (0 - 49 zaměstnanců) | 1 053 | 3 194 | 1 443 | 5 310 | 1 484 | 5 558 | 1 770 | 6 645 | Small (0-49 employees) |
| střední (50 - 249 zaměstnanců) | 2 179 | 6 885 | 2 574 | 10 330 | 3 065 | 12 047 | 3 145 | 13 259 | Medium (50-249 employees) |
| velké (250 a více zaměstnanců) | 2 487 | 10 050 | 2 594 | 12 409 | 4 592 | 24 323 | 4 755 | 25 657 | Large (250+ employees) |
| podle sekci klasifikace CZ-NACE¹⁾: | By CZ-NACE activity section¹⁾ | | | | | | | | |
| A Zemědělství, lesnictví a rybnářství | 101 | 75 | 99 | 110 | 276 | 421 | 214 | 317 | Agriculture, forestry and fishing |
| B Těžba a dobývání | 15 | 51 | 5 | 42 | 30 | 95 | 34 | 96 | Mining and quarrying |
| C Zpracovatelský průmysl | 2 631 | 11 737 | 3 069 | 15 777 | 3 725 | 21 415 | 4 135 | 23 807 | Manufacturing |
| D+E Výroba a rozvod elektřiny, plynu, tepla a vody | 40 | 104 | 78 | 172 | 49 | 192 | 67 | 216 | Electricity, gas, steam and water supply |
| F Stavebnictví | 60 | 319 | 61 | 398 | 105 | 680 | 107 | 727 | Construction |
| G Velkoobchod a maloobchod | 113 | 269 | 345 | 660 | 293 | 647 | 313 | 714 | Wholesale and retail trade |
| J Informační a komunikační činnosť | 522 | 2 642 | 589 | 3 995 | 1 071 | 8 178 | 1 328 | 9 207 | Information and communication |
| K Peněžnictví a pojišťovnictví | 45 | 95 | 79 | 201 | 617 | 1 407 | 551 | 1 284 | Financial and insurance activities |
| M Profesionální, vědecké a technické činnosti | 2 033 | 4 537 | 2 157 | 6 523 | 2 765 | 8 203 | 2 708 | 8 528 | Professional, scientific and technical activities |
| ostatní | 156 | 300 | 127 | 172 | 211 | 691 | 213 | 665 | Other |

¹⁾ Za rok 2005 se jedná o odhady.

¹⁾ Data for 2005 are estimated.

Graf 8-2 Zaměstnanci VaV podnikatelského sektoru podle vlastnictví a velikosti podniku, 2017

R&D employees in the business enterprise sector by business ownership and business size in 2017

Podle vlastnictví podniku / By business ownership

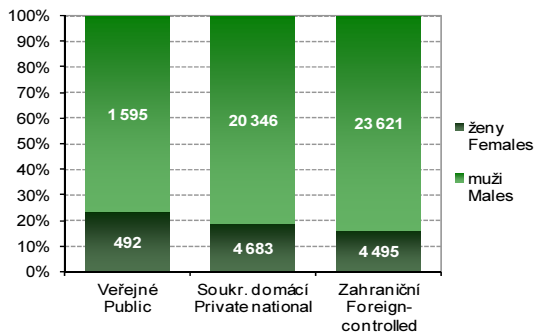

Podle velikosti podniku / By business size class

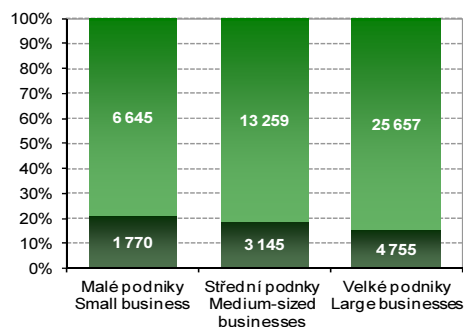

8 - 4. Výzkumní pracovníci ve vládním sektoru

Research and development workers in the government sector

Pramen: ČSÚ
K 31. prosinci.

Source: CZSO
As at 31 December.

počet (fyzické osoby)

person (headcount)

| Ukazatel | 2005 | | 2010 | | 2016 | | 2017 | | Indicator |
|-------------------------------|-----------------------------|----------------|------------------|----------------|------------------|----------------|------------------|----------------|------------------------------------|
| | ženy/ Females | muži/ Males | ženy/ Females | muži/ Males | ženy/ Females | muži/ Males | ženy/ Females | muži/ Males | |
| Celkem | 3 454 | 5 576 | 3 301 | 5 396 | 3 966 | 5 899 | 4 308 | 6 261 | Total |
| podle druhu pracoviště | By type of workplace | | | | | | | | |
| Pracoviště AV ČR | 1 733 | 3 602 | 1 557 | 3 461 | 2 216 | 4 024 | 2 479 | 4 254 | Czech Academy of Sciences |
| Resortní výzkumná pracoviště | 698 | 870 | 713 | 834 | 828 | 863 | 885 | 935 | Other public research institutions |
| Knihovny, archívy, muzea | 362 | 410 | 389 | 411 | 385 | 411 | 374 | 417 | Archives, libraries, museums |
| Zdravotnická zařízení | 557 | 423 | 506 | 369 | 427 | 271 | 466 | 350 | Health establishments |
| Ostatní | 104 | 271 | 136 | 321 | 110 | 330 | 104 | 305 | Other |
| podle vědních oborů | By field of activity | | | | | | | | |
| přírodní vědy | 1 440 | 3 320 | 1 409 | 3 350 | 1 927 | 3 705 | 2 173 | 3 899 | Science |
| technické vědy | 96 | 239 | 80 | 211 | 123 | 278 | 128 | 309 | Technology |
| lékařské vědy | 709 | 601 | 729 | 596 | 697 | 464 | 715 | 534 | Medical sciences |
| zemědělské vědy | 280 | 348 | 289 | 310 | 332 | 347 | 356 | 356 | Agricultural sciences |
| sociální vědy | 337 | 311 | 218 | 241 | 307 | 280 | 366 | 338 | Social sciences |
| humanitní vědy | 591 | 758 | 576 | 688 | 580 | 825 | 570 | 825 | Humanities |

8 - 5. Výzkumní pracovníci ve vysokoškolském sektoru

Research and development workers in the higher education sector as at 31 December

Pramen: ČSÚ
K 31. prosinci.

Source: CZSO
As at 31 December.

počet (fyzické osoby)

person (headcount)

| Ukazatel | 2005 | | 2010 | | 2016 | | 2017 | | Indicator |
|-------------------------------|-----------------------------|----------------|------------------|----------------|------------------|----------------|------------------|----------------|-----------------------|
| | ženy/ Females | muži/ Males | ženy/ Females | muži/ Males | ženy/ Females | muži/ Males | ženy/ Females | muži/ Males | |
| Celkem | 5 713 | 11 630 | 6 848 | 13 129 | 8 064 | 15 378 | 8 618 | 16 392 | Total |
| podle druhu pracoviště | By type of workplace | | | | | | | | |
| Veřejné a státní vysoké školy | 5 008 | 10 713 | 5 825 | 11 806 | 7 071 | 14 064 | 7 424 | 14 952 | Public universities |
| Fakultní nemocnice | 633 | 791 | 847 | 1 059 | 783 | 1 055 | 958 | 1 099 | University hospitals |
| Soukromé vysoké školy | 72 | 126 | 176 | 264 | 210 | 259 | 236 | 341 | Private universities |
| podle vědních oborů | By field of activity | | | | | | | | |
| přírodní vědy | 625 | 1 341 | 781 | 1 923 | 1 297 | 3 028 | 1 385 | 3 477 | Science |
| technické vědy | 1 080 | 4 224 | 1 296 | 4 507 | 1 384 | 5 098 | 1 410 | 5 060 | Technology |
| lékařské vědy | 1 666 | 2 160 | 2 141 | 2 561 | 2 103 | 2 671 | 2 413 | 2 919 | Medical sciences |
| zemědělské vědy | 553 | 987 | 515 | 1 015 | 507 | 869 | 584 | 962 | Agricultural sciences |
| sociální vědy | 1 330 | 2 121 | 1 038 | 1 592 | 1 887 | 2 462 | 1 940 | 2 669 | Social sciences |
| humanitní vědy | 459 | 797 | 1 077 | 1 531 | 886 | 1 250 | 886 | 1 305 | Humanities |

Graf 8-3 Výzkumní pracovníci v sektorech provádění VaV podle vědních oblastí v roce 2017
R&D workers by sector of activities and field of science in 2017

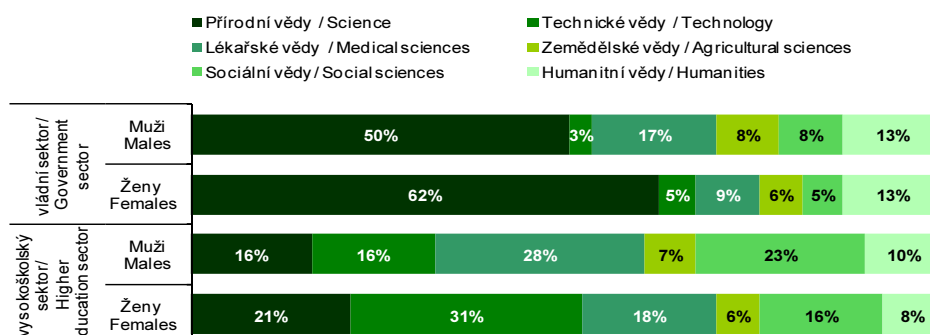

8 - 6. Výzkumní pracovníci ve vládním a vysokoškolském sektoru v roce 2017 podle pohlaví a státního občanství

Research and development workers in the government sector and the higher education sector in 2017 by sex and citizenship

Pramen: ČSÚ

K 31. prosinci 2017.

Source: CZSO

As at 31 December 2017.

počty (fyzické osoby)

person (headcount)

| | Vládní sektor <i>Government sector</i> | | Vysokoškolský sektor <i>Higher education sector</i> | | |
|---------------------------------|---|----------------------|--|----------------------|---------------------------|
| | ženy <i>Females</i> | muži <i>Males</i> | ženy <i>Females</i> | muži <i>Males</i> | |
| celkem | 4 308 | 6 261 | 8 618 | 16 392 | Total |
| podle státního občanství | | | | | By citizenship |
| Česká republika | 3 700 | 5 301 | 7 765 | 15 034 | <i>Czech Republic</i> |
| Slovensko | 227 | 256 | 453 | 557 | <i>Slovakia</i> |
| Ukrajina | 57 | 69 | 54 | 51 | <i>Ukraine</i> |
| Ruská federace | 35 | 57 | 57 | 50 | <i>Russian Federation</i> |
| Německo | 25 | 58 | 23 | 63 | <i>Germany</i> |
| Indie | 25 | 63 | 16 | 56 | <i>India</i> |
| Itálie | 23 | 54 | 22 | 59 | <i>Italy</i> |
| Polsko | 36 | 31 | 18 | 33 | <i>Poland</i> |
| Spojené království | 22 | 37 | 18 | 38 | <i>United Kingdom</i> |
| Španělsko | 4 | 28 | 6 | 62 | <i>Spain</i> |
| Spojené státy | 9 | 33 | 11 | 44 | <i>United States</i> |
| Francie | 16 | 36 | 10 | 34 | <i>France</i> |
| ostatní | 129 | 238 | 165 | 311 | <i>Other</i> |



8 - 7. Původci ochran průmyslového vlastnictví

Inventors of industrial property rights

Pramen: ÚPV ČR a vlastní dopočty ČSÚ

Source: IPO CR, CZSO calculations

počty osob

person

| Rok | Podané patentové přihlášky <i>Patent applications</i> | | Udělené patenty <i>Granted patents</i> | | Zapsané užité vzory <i>Registered utility models</i> | | Year |
|------|--|----------------------|---|----------------------|---|----------------------|------|
| | ženy <i>Females</i> | muži <i>Males</i> | ženy <i>Females</i> | muži <i>Males</i> | ženy <i>Females</i> | muži <i>Males</i> | |
| 2000 | 28 | 525 | 11 | 249 | 42 | 1 034 | 2000 |
| 2005 | 34 | 544 | 18 | 318 | 60 | 956 | 2005 |
| 2006 | 36 | 591 | 19 | 240 | 49 | 878 | 2006 |
| 2007 | 51 | 656 | 14 | 214 | 53 | 925 | 2007 |
| 2008 | 53 | 651 | 19 | 219 | 63 | 919 | 2008 |
| 2009 | 56 | 721 | 31 | 339 | 83 | 1 033 | 2009 |
| 2010 | 93 | 773 | 22 | 259 | 93 | 1 030 | 2010 |
| 2011 | 94 | 671 | 38 | 289 | 131 | 1 321 | 2011 |
| 2012 | 77 | 773 | 44 | 369 | 142 | 1 412 | 2012 |
| 2013 | 92 | 859 | 44 | 372 | 130 | 1 346 | 2013 |
| 2014 | 85 | 805 | 50 | 425 | 132 | 1 176 | 2014 |
| 2015 | 88 | 772 | 54 | 530 | 149 | 1 127 | 2015 |
| 2016 | 74 | 694 | 60 | 582 | 119 | 990 | 2016 |
| 2017 | 74 | 700 | 55 | 549 | 124 | 898 | 2017 |

Zaostřeno na ženy a muže Focus on Women and Men

VĚDA, VÝZKUM A INOVACE

SCIENCE, RESEARCH AND INNOVATION

8 - 8. Výzkumní pracovníci, mezinárodní srovnání, 2015¹⁾ Researchers, international comparison, 2015¹⁾

Framen: OECD, Eurostat
počty (fyzické osoby)

Source: OECD, Eurostat
person (headcount)

| Území, země | Celkem Total | | Z toho podle sektoru provádění VaV / by sector of their activities | | | | | | Territory, country |
|------------------------|-----------------|------------------|--|----------------|------------------------------------|----------------|---|----------------|-----------------------|
| | ženy Females | muži Males | podnikatelský sektor Business enterprise sector | | vládní sektor Government sector | | vysokoškolský sektor Higher education sector | | |
| | | | ženy Females | muži Males | ženy Females | muži Males | ženy Females | muži Males | |
| EU28 | 957 572 | 1 896 084 | 230 656 | 909 313 | 118 205 | 158 867 | 598 528 | 817 243 | EU28 |
| Belgie | 25 148 | 48 561 | 10 030 | 26 917 | 1 675 | 2 826 | 13 270 | 18 639 | Belgium |
| Bulharsko | 9 268 | 10 070 | 2 425 | 4 034 | 2 689 | 2 141 | 4 086 | 3 816 | Bulgaria |
| Česká republika | 16 005 | 43 784 | 2 990 | 20 988 | 4 308 | 6 251 | 8 618 | 16 392 | Czech Republic |
| Dánsko | 19 476 | 27 509 | 6 860 | 22 313 | 1 212 | 1 373 | 11 234 | 16 734 | Denmark |
| Estonsko | 3 151 | 4 030 | 498 | 1 284 | 409 | 259 | 2 183 | 2 427 | Estonia |
| Finsko | 17 995 | 37 733 | 4 848 | 23 128 | 2 160 | 2 728 | 10 583 | 11 590 | Finland |
| Francie | 96 708 | 273 291 | 44 748 | 179 052 | 9 928 | 16 475 | 40 120 | 73 097 | France |
| Chorvatsko | 5 424 | 5 665 | 545 | 748 | 1 297 | 1 180 | 3 582 | 3 737 | Croatia |
| Irsko | 11 896 | 21 196 | 3 410 | 10 785 | 1 838 | 1 520 | 8 251 | 10 093 | Ireland |
| Itálie | 62 828 | 111 499 | 14 337 | 47 833 | 13 838 | 15 220 | 31 198 | 45 205 | Italy |
| Kypř | 804 | 1 315 | 94 | 196 | 99 | 78 | 571 | 949 | Cyprus |
| Litva | 8 775 | 8 518 | 821 | 1 986 | 963 | 923 | 6 991 | 5 608 | Lithuania |
| Lotyšsko | 3 993 | 3 834 | 491 | 717 | 540 | 398 | 2 953 | 2 719 | Latvia |
| Lucembursko | 805 | 2 229 | 143 | 1 023 | 270 | 408 | 1 452 | 798 | Luxembourg |
| Maďarsko | 11 848 | 26 570 | 2 980 | 13 505 | 2 698 | 3 592 | 6 170 | 9 473 | Hungary |
| Malta | 403 | 1 009 | 108 | 407 | 9 | 25 | 286 | 577 | Malta |
| Německo | 164 095 | 421 935 | 37 226 | 215 671 | 22 247 | 40 543 | 104 622 | 165 721 | Germany |
| Nizozemsko | 28 671 | 84 275 | 12 788 | 62 376 | 4 984 | 6 988 | 10 900 | 14 910 | Netherlands |
| Polsko | 43 870 | 74 624 | 6 530 | 25 674 | 6 469 | 8 999 | 30 792 | 39 866 | Poland |
| Portugalsko | 35 757 | 45 248 | 7 319 | 16 179 | 2 723 | 1 897 | 25 428 | 26 897 | Portugal |
| Rakousko | 23 020 | 55 031 | 6 320 | 30 664 | 1 742 | 2 005 | 14 655 | 22 044 | Austria |
| Rumunsko | 12 598 | 14 655 | 1 702 | 3 221 | 3 472 | 3 560 | 7 308 | 7 749 | Romania |
| Řecko | 23 078 | 37 658 | 1 962 | 1 145 | 6 772 | 8 986 | 14 135 | 23 328 | Greece |
| Slovensko | 10 293 | 14 103 | 671 | 3 130 | 1 958 | 1 999 | 7 632 | 8 933 | Slovakia |
| Slovinsko | 4 126 | 7 182 | 1 350 | 3 834 | 964 | 863 | 1 810 | 2 376 | Slovenia |
| Spojené království | 191 774 | 305 179 | 28 806 | 107 591 | 3 172 | 5 219 | 157 301 | 189 737 | United Kingdom |
| Španělsko | 85 759 | 128 468 | 18 469 | 41 741 | 16 257 | 16 114 | 50 782 | 70 379 | Spain |
| Švédsko | 36 673 | 72 088 | 11 287 | 41 081 | 5 574 | 6 657 | 19 696 | 24 215 | Sweden |

¹⁾ Data jsou buď za rok 2015 nebo za nejnovější dostupný rok.

¹⁾ Data for the year 2015 or the last available year.

Graf 8-4 Ženy zaměstnané jako výzkumní pracovníci jako podíl na všech výzkumných pracovnících, 2015, mezinárodní srovnání
Female R&D workers as percentages of all R&D workers in the EU Member States in 2015, international comparison

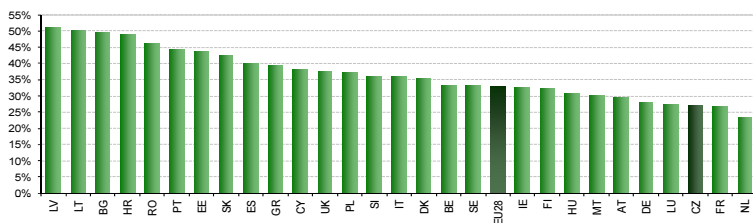

Zkratky zemí

Belgie (BE)
Bulharsko (BG)
Česká republika (CZ)
Dánsko (DK)
Estonsko (EE)
Finsko (FI)
Francie (FR)
Chorvatsko (HR)
Irsko (IE)
Itálie (IT)
Kypř (CY)
Litva (LT)
Lotyšsko (LV)
Lucembursko (LU)
Maďarsko (HU)
Malta (MT)
Německo (DE)
Nizozemsko (NL)
Polsko (PL)
Portugalsko (PT)
Rakousko (AT)
Rumunsko (RO)
Řecko (GR)
Slovensko (SK)
Slovinsko (SI)
Spojené království (UK)
Španělsko (ES)
Švédsko (SE)

Abbreviations of the countries

Belgium (BE)
Bulgaria (BG)
Czech Republic (CZ)
Denmark (DK)
Estonia (EE)
Finland (FI)
France (FR)
Croatia (HR)
Ireland (IE)
Italy (IT)
Cyprus (CY)
Lithuania (LT)
Latvia (LV)
Luxembourg (LU)
Hungary (HU)
Malta (MT)
Germany (DE)
Netherlands (NL)
Poland (PL)
Portugal (PT)
Austria (AT)
Romania (RO)
Greece (GR)
Slovakia (SK)
Slovenia (SI)
United Kingdom (UK)
Spain (ES)
Sweden (SE)

8 - 9. Studenti a absolventi přírodních věd, matematiky a statistiky na vysokých školách v České republice

University students of and graduates from science, mathematics, and statistics in the Czech Republic

Pramen: Ministerstvo školství, mládeže a tělovýchovy

Source: Ministry of Education, Youth and Sports

počet osob

persons

| Studenti a absolventi | 2005 | | 2010 | | 2015 | | 2016 | | 2017 | | Students and graduates |
|---------------------------------------|-----------------|---------------|-----------------|---------------|-----------------|---------------|-----------------|---------------|-----------------|---------------|--------------------------------------|
| | ženy Females | muži Males | ženy Females | muži Males | ženy Females | muži Males | ženy Females | muži Males | ženy Females | muži Males | |
| Studenti celkem¹⁾ | 9 701 | 9 236 | 13 458 | 10 799 | 12 725 | 10 033 | 12 156 | 9 526 | 11 096 | 7 832 | Students, total¹⁾ |
| Podle studijního programu | | | | | | | | | | | By study programme |
| bakalářský | 5 615 | 4 760 | 8 455 | 6 233 | 7 568 | 5 415 | 7 029 | 5 032 | 6 499 | 4 415 | Bachelor |
| magisterský | 2 183 | 1 954 | 2 634 | 1 994 | 2 751 | 2 002 | 2 739 | 1 918 | 2 406 | 1 299 | Master |
| doktorský | 1 925 | 2 550 | 2 396 | 2 606 | 2 418 | 2 633 | 2 401 | 2 594 | 2 199 | 2 127 | Doctoral |
| Absolventi celkem¹⁾ | 1 334 | 1 161 | 2 719 | 2 054 | 2 792 | 1 894 | 2 750 | 1 911 | 2 425 | 1 511 | Graduates, total¹⁾ |
| Podle studijního programu | | | | | | | | | | | By study programme |
| bakalářský | 493 | 315 | 1 567 | 1 038 | 1 504 | 908 | 1 472 | 903 | 1 248 | 731 | Bachelor |
| magisterský | 653 | 547 | 924 | 715 | 1 044 | 685 | 1 036 | 723 | 908 | 489 | Master |
| doktorský | 188 | 299 | 228 | 302 | 244 | 301 | 242 | 285 | 269 | 294 | Doctoral |

¹⁾ Celkový součet nemusí souhlasit se součtem za studijní programy.

¹⁾ The total may not be equal to the sum of numbers for respective study programmes.

Graf 8-5 Podíl žen mezi studenty a absolventy oborů přírodních věd, matematiky a statistiky na vysokých školách v České republice, 2017

Females as percentages in all university students and graduates from fields of science, mathematics, and statistics in the Czech Republic in 2017

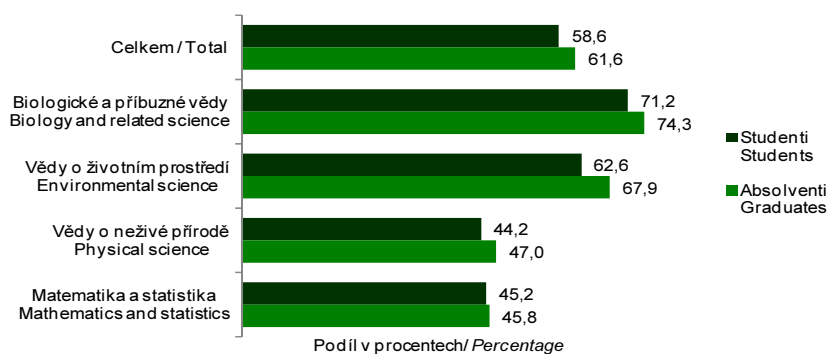

8 - 10. Studenti a absolventi techniky, výroby a stavebnictví na vysokých školách v České republice

University students of and graduates from technology, engineering, manufacturing and construction in the Czech Republic

Pramen: Ministerstvo školství, mládeže a tělovýchovy

Source: Ministry of Education, Youth and Sports

počet osob

person

| Studenti a absolventi | 2005 | | 2010 | | 2015 | | 2016 | | 2017 | | Students and graduates |
|---------------------------------------|-----------------|---------------|-----------------|---------------|-----------------|---------------|---------------|---------------|-----------------|---------------|--------------------------------------|
| | ženy Females | muži Males | ženy Females | muži Males | ženy Females | muži Males | Females | muži Males | ženy Females | muži Males | |
| Studenti celkem¹⁾ | 13 871 | 46 542 | 18 458 | 49 057 | 16 948 | 39 418 | 16 103 | 36 642 | 15 751 | 32 344 | Students, total¹⁾ |
| Podle studijního programu | | | | | | | | | | | By study programme |
| bakalářský | 7 598 | 27 344 | 11 244 | 32 327 | 10 350 | 24 959 | 9 509 | 22 731 | 9 268 | 19 331 | Bachelor |
| magisterský | 4 917 | 14 661 | 5 666 | 12 211 | 5 125 | 10 449 | 5 195 | 10 174 | 5 010 | 9 247 | Master |
| doktorský | 1 377 | 4 585 | 1 578 | 4 581 | 1 494 | 4 043 | 1 423 | 3 771 | 1 490 | 3 786 | Doctoral |
| Absolventi celkem¹⁾ | 1 728 | 5 775 | 4 136 | 10 194 | 4 385 | 9 327 | 4 222 | 8 833 | 4 215 | 8 063 | Graduates, total¹⁾ |
| Podle studijního programu | | | | | | | | | | | By study programme |
| bakalářský | 456 | 1 751 | 1 945 | 5 170 | 2 093 | 4 602 | 2 086 | 4 499 | 2 096 | 3 748 | Bachelor |
| magisterský | 1 178 | 3 631 | 2 064 | 4 638 | 2 129 | 4 318 | 1 996 | 3 960 | 1 989 | 3 858 | Master |
| doktorský | 94 | 394 | 127 | 386 | 164 | 408 | 140 | 375 | 130 | 457 | Doctoral |

¹⁾ Celkový součet nemusí souhlasit se součtem za studijní programy

¹⁾ The total may not be equal to the sum of numbers for respective study programmes.

Graf 8-6 Podíl žen mezi studenty a absolventy oborů techniky, výroby a stavebnictví na vysokých školách v České republice, 2017

Females as percentages in university students and graduates from fields of technology, engineering, manufacturing and construction in the Czech Republic in 2017

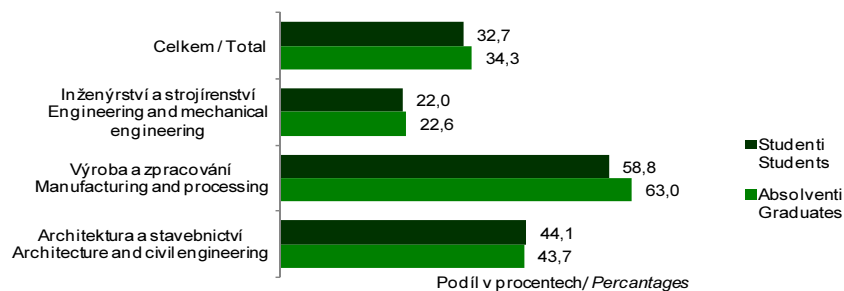

8 - 11. Specialisté v oblasti vědy a techniky v České republice
Professionals in science and technology fields in the Czech Republic

Pramen: Výběrové šetření pracovních sil, ČSÚ

Source: Labour Force Sample Survey, CZSO

| Ukazatel | 2013 | | 2014 | | 2015 | | 2016 | | 2017 | | Indicator |
|------------------------------------|-----------------|---------------|-----------------|---------------|-----------------|---------------|-----------------|---------------|-----------------|---------------|--|
| | ženy Females | muži Males | ženy Females | muži Males | ženy Females | muži Males | ženy Females | muži Males | ženy Females | muži Males | |
| Celkem | 26,9 | 86,5 | 23,7 | 87,9 | 26,6 | 94,7 | 31,2 | 101,9 | 35,2 | 109,3 | Total |
| Věkové kategorie (v letech) | | | | | | | | | | | Age groups (years) |
| 25–34 | 10,7 | 29,2 | 11,1 | 26,4 | 12,7 | 26,6 | 14,0 | 29,1 | 13,5 | 34,4 | 25–34 |
| 35–44 | 7,9 | 20,9 | 5,0 | 22,1 | 5,5 | 30,5 | 9,2 | 29,2 | 10,9 | 31,9 | 35–44 |
| 45–54 | 4,3 | 18,3 | 4,6 | 20,1 | 5,3 | 17,9 | 4,7 | 21,7 | 6,7 | 21,0 | 45–54 |
| Nejvyšší dosažené vzdělání | | | | | | | | | | | Educational attainment |
| střední s maturitou | 4,3 | 6,5 | 2,6 | 6,8 | 1,6 | 6,5 | 2,3 | 6,0 | 1,7 | 4,3 | Secondary education with A-level examination |
| vyšší odborné nebo bakalářské | 2,2 | 5,5 | 1,6 | 5,6 | 3,3 | 5,5 | 3,8 | 6,3 | 4,4 | 4,9 | Higher professional education or bachelor degree |
| magisterské nebo doktorské | 20,5 | 73,3 | 19,4 | 75,2 | 21,6 | 81,9 | 25,1 | 89,1 | 29,1 | 99,9 | Magister or doctoral degree |

Graf 8-7 Podíl žen mezi specialisty v oblasti vědy a techniky v České republice, 2017

Females as percentages in professionals in fields of science and technology in the Czech Republic in 2017

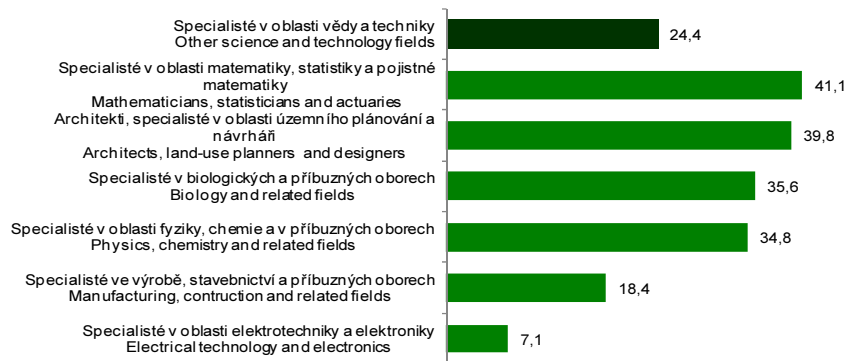

Podíl v procentech/ Percentages

8 - 12. Průměrná hrubá měsíční mzda specialistů v oblasti vědy a techniky v České republice

Average gross monthly wages of professionals in science and technology fields in the Czech Republic

Pramen: Strukturální mzdová statistika, ČSÚ

Source: Structural Wage Statistics Survey, CZSO

v Kč

CZK

| | 2013 | | 2014 | | 2015 | | 2016 | | 2017 | | |
|------------------------------------|-----------------|---------------|-----------------|---------------|-----------------|---------------|-----------------|---------------|-----------------|---------------|--|
| | ženy Females | muži Males | ženy Females | muži Males | ženy Females | muži Males | ženy Females | muži Males | ženy Females | muži Males | |
| Celkem | 33 746 | 41 757 | 34 337 | 42 179 | 36 014 | 43 242 | 37 794 | 44 982 | 39 767 | 47 623 | Total |
| Sféra působení | | | | | | | | | | | <i>Sphere of the economy</i> |
| mzdová | 34 773 | 42 472 | 35 259 | 42 762 | 36 944 | 43 798 | 38 781 | 45 514 | 40 659 | 48 158 | <i>Wage Sphere</i> |
| platová | 29 845 | 31 438 | 30 589 | 32 878 | 32 032 | 34 438 | 33 478 | 35 854 | 35 841 | 38 359 | <i>Salary Sphere</i> |
| Věkové kategorie (v letech) | | | | | | | | | | | <i>Age groups (years)</i> |
| 25–29 | 28 567 | 31 317 | 28 538 | 31 308 | 29 768 | 32 290 | 29 792 | 34 248 | 31 693 | 36 432 | <i>25–29</i> |
| 30–34 | 35 863 | 41 359 | 35 052 | 41 180 | 36 885 | 41 764 | 37 217 | 43 158 | 38 432 | 45 207 | <i>30–34</i> |
| 35–44 | 35 424 | 46 215 | 36 014 | 46 379 | 38 453 | 47 618 | 40 304 | 49 617 | 42 613 | 52 566 | <i>35–44</i> |
| 45–54 | 33 952 | 43 657 | 35 103 | 44 818 | 36 689 | 46 113 | 39 286 | 47 854 | 42 209 | 51 134 | <i>45–54</i> |
| Nejvyšší dosažené vzdělání | | | | | | | | | | | <i>Educational attainment</i> |
| střední s maturitou | 38 758 | 30 796 | 31 771 | 39 161 | 33 158 | 40 648 | 34 033 | 42 295 | 36 357 | 45 350 | <i>Secondary education with A-level examination</i> |
| vyšší odborné nebo bakalářské | 38 449 | 33 477 | 33 411 | 37 816 | 34 731 | 38 682 | 36 197 | 41 191 | 38 731 | 45 144 | <i>Higher professional school or bachelor degree</i> |
| magisterské nebo doktorské | 43 488 | 35 190 | 35 574 | 43 831 | 37 355 | 44 873 | 39 522 | 46 561 | 41 480 | 49 134 | <i>Magister or doctoral degree</i> |

Graf 8-8 Průměrná hrubá měsíční mzda specialistů v oblasti vědy a techniky v České republice

Average gross monthly wages of professionals in fields of science and technology in the Czech Republic

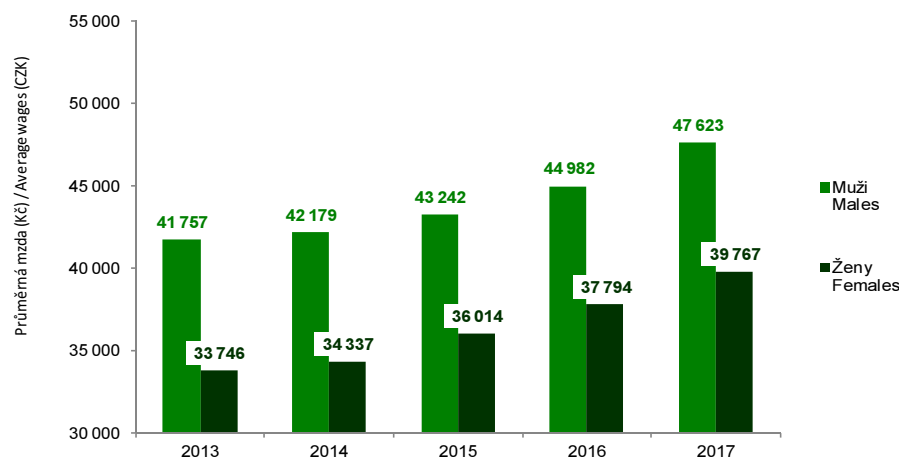

8 - 13. Specialisté v oblasti vědy a techniky v zemích EU, mezinárodní srovnání

Professionals in science and technology fields in the EU Member States, international comparison

Pramen: Eurostat

Source: Eurostat

| Území, země | 2013 | | 2014 | | 2015 | | 2016 | | 2017 | | Territory, country |
|------------------------|-----------------|---------------|-----------------|---------------|-----------------|---------------|-----------------|---------------|-----------------|---------------|-----------------------|
| | ženy Females | muži Males | ženy Females | muži Males | ženy Females | muži Males | ženy Females | muži Males | ženy Females | muži Males | |
| EU28 | 1 609 | 4 905 | 1 676 | 4 911 | 1 782 | 4 940 | 1 782 | 5 143 | 1 823 | 5 168 | EU28 |
| Belgie | 32 | 92 | 34 | 91 | 37 | 90 | 35 | 93 | 32 | 105 | Belgium |
| Bulharsko | 22 | 36 | 24 | 40 | 24 | 46 | 24 | 47 | 22 | 45 | Bulgaria |
| Česká republika | 27 | 86 | 24 | 88 | 27 | 95 | 31 | 102 | 35 | 109 | Czech Republic |
| Dánsko | 24 | 56 | 23 | 56 | 22 | 54 | 18 | 44 | 26 | 56 | Denmark |
| Estonsko | 7 | 12 | 6 | 12 | 8 | 12 | 9 | 12 | 8 | 14 | Estonia |
| Finsko | 31 | 105 | 31 | 108 | 31 | 112 | 31 | 109 | 33 | 114 | Finland |
| Francie | 213 | 574 | 210 | 479 | 228 | 464 | 214 | 503 | 231 | 495 | France |
| Chorvatsko | 11 | 20 | 13 | 28 | 15 | 25 | 12 | 21 | 14 | 24 | Croatia |
| Irsko | 16 | 39 | 14 | 39 | 16 | 41 | 17 | 42 | 21 | 54 | Ireland |
| Itálie | 132 | 352 | 144 | 351 | 155 | 362 | 155 | 365 | 138 | 342 | Italy |
| Kypr | 3 | 7 | 2 | 6 | 3 | 6 | 3 | 6 | 3 | 8 | Cyprus |
| Litva | 11 | 23 | 11 | 27 | 15 | 26 | 15 | 25 | 14 | 26 | Lithuania |
| Lotyšsko | 9 | 13 | 10 | 13 | 11 | 13 | 10 | 14 | 10 | 12 | Latvia |
| Lucembursko | 2 | 8 | 2 | 10 | 3 | 8 | 2 | 8 | 3 | 9 | Luxembourg |
| Maďarsko | 26 | 90 | 27 | 95 | 29 | 96 | 28 | 102 | 27 | 117 | Hungary |
| Malta | 1 | 2 | 1 | 3 | 1 | 2 | 1 | 3 | 1 | 3 | Malta |
| Německo | 305 | 1 086 | 326 | 1 086 | 326 | 1 092 | 347 | 1 166 | 356 | 1 152 | Germany |
| Nizozemsko | 48 | 172 | 44 | 177 | 46 | 184 | 45 | 181 | 48 | 185 | Netherlands |
| Polsko | 108 | 307 | 124 | 320 | 119 | 316 | 121 | 313 | 140 | 347 | Poland |
| Portugalsko | 37 | 77 | 44 | 90 | 50 | 90 | 43 | 88 | 38 | 90 | Portugal |
| Rakousko | 26 | 75 | 25 | 75 | 28 | 84 | 31 | 87 | 33 | 85 | Austria |
| Rumunsko | 65 | 208 | 65 | 217 | 66 | 219 | 64 | 233 | 70 | 225 | Romania |
| Řecko | 33 | 83 | 31 | 81 | 29 | 78 | 36 | 82 | 37 | 83 | Greece |
| Slovensko | 54 | 105 | 57 | 106 | 61 | 110 | 67 | 110 | 8 | 26 | Slovakia |
| Slovinsko | 10 | 26 | 10 | 23 | 11 | 24 | 12 | 23 | 11 | 24 | Slovenia |
| Spojené království | 223 | 877 | 236 | 910 | 266 | 912 | 256 | 969 | 273 | 933 | United Kingdom |
| Španělsko | 128 | 350 | 130 | 357 | 146 | 353 | 147 | 374 | 138 | 378 | Spain |
| Švédsko | 7 | 25 | 8 | 25 | 9 | 26 | 7 | 22 | 54 | 108 | Sweden |

Graf 8-9 Procentuální zastoupení specialistů v oblasti vědy a techniky v zaměstnané populaci členských států podle pohlaví, 2017

Professionals in fields of science and technology as percentages of the employed by sex in the EU Member States in 2017

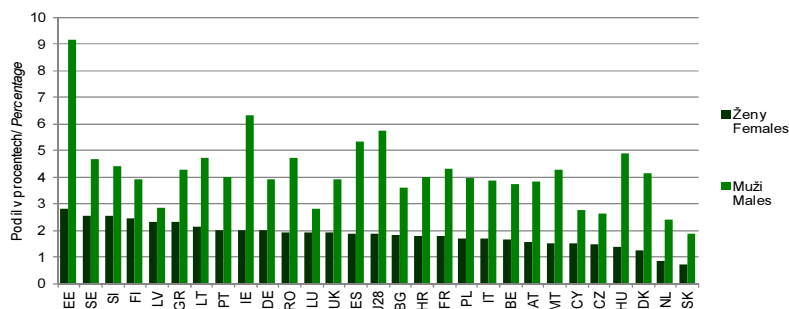

Zkratky zemí

Belgie (BE)
Bulharsko (BG)
Česká republika (CZ)
Dánsko (DK)
Estonsko (EE)
Finsko (FI)
Francie (FR)
Chorvatsko (HR)
Irsko (IE)
Itálie (IT)
Kypr (CY)
Litva (LT)
Lotyšsko (LV)
Lucembursko (LU)
Maďarsko (HU)
Malta (MT)
Německo (DE)
Nizozemsko (NL)
Polsko (PL)
Portugalsko (PT)
Rakousko (AT)
Rumunsko (RO)
Řecko (GR)
Slovensko (SK)
Slovinsko (SI)
Spojené království (UK)
Španělsko (ES)
Švédsko (SE)

Abbreviations of the countries

Belgium (BE)
Bulgaria (BG)
Czech Republic (CZ)
Denmark (DK)
Estonia (EE)
Finland (FI)
France (FR)
Croatia (HR)
Ireland (IE)
Italy (IT)
Cyprus (CY)
Lithuania (LT)
Latvia (LV)
Luxembourg (LU)
Hungary (HU)
Malta (MT)
Germany (DE)
Netherlands (NL)
Poland (PL)
Portugal (PT)
Austria (AT)
Romania (RO)
Greece (GR)
Slovakia (SK)
Slovenia (SI)
United Kingdom (UK)
Spain (ES)
Sweden (SE)

9. INFORMAČNÍ SPOLEČNOST

Poznámky k tabulkám 9 – 1. až 9 – 11.

Český statistický úřad provádí od roku 2003 každoročně šetření o využívání informačních a komunikačních technologií v domácnostech a mezi jednotlivci. Šetření je realizováno v rámci výběrového šetření pracovních sil pořádaného ČSÚ a to formou osobního rozhovoru.

Od roku 2006 pak toto šetření probíhá dle nařízení Evropského parlamentu a Rady Evropské unie č. 808/2004 o statistice společenství o informační společnosti a tím umožňuje přinášet údaje srovnatelné s jednotlivými zeměmi EU.

V roce 2017 proběhlo šetření ve 2. čtvrtletí, otázky v dotazníku zodpovědělo více než 8 tis. jednotlivců ve věku 16 let a více. Dotazník zahrnoval celkem 49 otázek, z nichž 7 bylo pro domácnosti a 42 pro jednotlivce.

Údaje za jednotlivce se vztahují k **referenčnímu období**, kterým jsou posledních 3 měsíce před šetřením (v ČR 2. čtvrtletí sledovaného roku), pouze v případě vyhledávání informací na webových stránkách úřadů je referenčním obdobím posledních 12 měsíců před šetřením.

Ukazatel **nejvyšší dokončené vzdělání** je publikován za věkovou skupinu 25+. Mezi jednotlivci ve věku 16–24 let je velmi mnoho studentů, kteří mají nízké nejvyšší dosažené vzdělání, ale informační technologie využívají velmi intenzivně. Nezapočítání věkové skupiny 16–24 let umožňuje přesnější posouzení vlivu vzdělání na využívání informačních a komunikačních technologií jednotlivci.

Za **uživatele internetu** je považován jednatel, který použil internet alespoň jednou v posledních 3 měsících.

Za **uživatele internetu na mobilním telefonu** je považován jednatel, který se v posledních 3 měsících připojil k internetu alespoň jednou prostřednictvím mobilního telefonu.

Nákupem přes internet se rozumí objednání zboží či služeb přes webové stránky či aplikace. Zboží objednané přes internet může a nemusí být placeno přes internet - může být placeno také dobírkou či při osobním odběru. Nakupování přes internet je zjišťováno pro soukromé účely - tedy pro sebe, svou rodinu či známé, nikoli však pro svého zaměstnavatele.

Sledovány jsou **činnosti na internetu**, kterým se respondent věnoval pro soukromé účely v posledních 3 měsících před šetřením. Pouze u použití internetu ve vztahu k veřejné správě je referenčním obdobím posledních 12 měsíců před šetřením.

Pozn. Údaje o jednotlivých internetových činnostech jednotlivců jsou prezentovány jako podíl:

- a) z celkové sledované populace mužů a žen v dané věkové skupině nebo
- b) z uživatelů internetu mužů a žen v dané věkové skupině.

Pokud není uvedeno jinak, tak údaje v jednotlivých grafech se týkají podílu na celkové sledované populaci mužů a žen.

Podrobné metodické informace k této problematice jsou uvedeny v publikaci ČSÚ: „Využívání informačních a komunikačních technologií v domácnostech a mezi jednotlivci v roce 2016“, kód 062004-16, která je volně přístupná na stránkách ČSÚ: <https://www.czso.cz/csu/czso/vyuzivani-informacnich-a-komunikacnich-technologii-v-domacnostech-a-mezijednotlivci-2016>

Mezinárodní srovnání

Údaje, které uvádí Eurostat za ČR, se mírně odlišují od údajů, které za ČR uvádí ČSÚ. Rozdíl je způsoben tím, že Eurostat do údajů, které publikuje, zahrnuje pouze jednotlivce ve věku 16 až 74 let. Údaje za dospělou populaci ve věku 75 a více let Eurostat neuvádí. ČSÚ u tohoto šetření uvádí data za celou dospělou populaci, tj. 16+ let.



Poznámky k tabulkám 9.12 – 9.17

Tabulky čerpají ze čtyř hlavních zdrojů dat:

1. **Sdružené informace matrik studentů** (MŠMT ČR) vykazují počty studentů a absolventů ICT oborů na vysokých školách (zahrnutý pod kódem 06 klasifikace CZ-ISCED 2013).
2. **Výběrové šetření pracovních sil** realizované čtvrtletně ČSÚ v domácnostech mezi jednotlivci udává počty odborníků pracujících v oblasti ICT (roční průměry). ICT odborníci jsou zde vymezení prostřednictvím mezinárodně užívané klasifikace ISCO-08 a na nejobecnější úrovni rozlišujeme dvě hlavní skupiny ICT odborníků:
 - **ICT Specialisté** – kde jsou zahrnuti řídicí pracovníci, inženýři a specialisté v ICT, především pak Analytici a vývojáři softwaru a počítačových aplikací (ISCO kód 251) a Specialisté v oblasti databází a počítačových sítí (ISCO kód 252). Dále sem patří Řídicí pracovníci v oblasti ICT (ISCO kód 133); Specialisté v oblasti prodeje ICT (ISCO kód 2434) a Inženýři v oblasti ICT (ISCO kód 2152+2153).
 - **ICT Technici** – kde jsou zahrnuti technici, mechanici a opraváři v ICT, především Technici provozu a uživatelské podpory ICT (ISCO kód 351) a Technici v oblasti telekomunikací a vysílání (ISCO kód 352). Dále sem patří i Mechanici a opraváři ICT (ISCO kód 742).

Pokud je hodnota výběru menší než 3 000 osob, jsou data považována za údaje s nízkou spolehlivostí. Proto také nejsou vůbec uváděny informace pro kategorie "bez vzdělání a základní vzdělání a "střední vzdělání bez maturity" a věkové skupiny "do 24 let" a "55+ let", ve kterých je počet osob velmi nízký.

3. **Strukturální mzdová statistika** přináší informace o průměrných mzdách a platech ICT odborníků. Zde jsou uvedeny údaje za výše popsané hlavní kategorie ICT Specialistů a ICT Techniků v jejich užším vymezení. ICT Specialisté v tomto případě zahrnují pouze ISCO kód 25 (kód 251 + 252) a ICT Technici ISCO kód 35 (kód 351 + 352).
4. **Eurostat**, který poskytuje údaje pro mezinárodní srovnání počtů ICT odborníků v jednotlivých zemích Evropské unie. Při srovnávání čísel Eurostatu s VŠPS je třeba mít na paměti odlišnosti jednotlivých pojetí z hlediska slučovaných kategorií. Např. pojetí Eurostatu se od vymezení v předcházejícím textu mírně liší (mezi ICT odborníky jsou v datech Eurostatu řazeni i lidé pracující v pozicích s ISCO kódy: 2166 – grafici a výtvarníci v multimédiích, 2356 – lektori výuky informačních technologií, 7421 – mechanici a opraváři elektronických přístrojů). V takto podrobném členění však pro většinu zemí nejsou k dispozici relevantní data.

Pozn.: Vymezení dle klasifikace ISCO, která byla zavedena v roce 2011, předcházelo vymezení podle starší klasifikace KZAM, kde byli do kategorie ICT odborníků zařazováni lidé pracující jako vědci a odborníci v oblasti výpočetní techniky (KZAM kód 213) a techničtí pracovníci v oblasti výpočetní techniky (KZAM kód 312).

Více statistických údajů a metodologických informací k ICT odborníkům naleznete na:

https://www.czso.cz/csu/czso/lidske_zdroje_pro_informacni_technologie

9. INFORMATION SOCIETY

Notes on Tables 9-1 to 9-11

Since 2003 the Czech Statistical Office has been carrying out a survey on the usage of information and communication technologies in households and by individuals every year. The survey is carried out within the Labour Force Sample Survey (LFSS), which is implemented by the Czech Statistical Office as a personal interview.

Since 2006 the survey has been performed according to the Regulation (EC) No 808/2004 of the European Parliament and of the Council of 21 April 2004 concerning Community statistics on the information society, which enables to obtain data comparable with other EU Member States.

In 2017 the survey was carried out in the second quarter of the year. The questionnaire queries were responded by over 8 thousand persons aged 16+ years. The questionnaire included 49 questions, 7 of them were for households and 42 were for individuals.

The **reference period** for the data on individuals is the last three months before the survey date (in Q2 of the reference year). In case data are searched from public administration the reference period is 12 month prior to the survey date.

The **educational attainment** is published for individuals aged 25+ years. Individuals aged 16–24 years involve many students who have low educational attainment, but use the information technology in a very intensive manner. Excluding the age group 16–24 years allows more accurate assessment of the impact of education on the use of information and communication technologies by individuals.

The **Internet user** shall mean an individual, who used the Internet at least once in the last three months.

The **Internet user in the mobile phone** shall mean an individual, who used the Internet in a mobile phone at least once in the last three months.

The **purchase over the Internet** shall mean an on-line ordering of goods or services by means of web pages, websites, or web applications. The goods or services ordered via the Internet may and may not be paid via the Internet. It can be paid also by cash, or card on delivery, or at personal pickup. Purchases over the Internet are surveyed as purchases for private use that means goods or services are bought for personal use and the use of family or friends. Purchases for an employer are excluded.

Internet activities shall mean the monitoring covers such activities on the Internet, which individuals performed for their private purposes within the last three months before the survey date. Only the Internet use in relation to public administration is surveyed for the last 12 months prior the survey date.

Note: Data on respective Internet activities performed by individuals are presented as a share in:

- a) the total male and female population surveyed in the given age group; or
- b) groups of male and female Internet users in the given age group.

The data in respective graphs refer to the share in the total male and female population surveyed, unless stated otherwise.

Detailed information on methodology of these themes can be found in the CZSO publication 'Use of ICT by Households and Individuals in 2016', code 062004-16, which is available in the Czech language for free on the CZSO website at <https://www.czso.cz/csu/czso/vyuzivani-informacnich-a-komunikacnich-technologii-v-domacnostech-a-mezi-jednotlivci-2016> .

International comparison

Data for the Czech Republic published by Eurostat slightly differ from the data provided by the Czech Statistical Office. The discrepancy is caused by the fact the data published by Eurostat include only persons aged 16–74 years. Eurostat does not publish data for the adult population aged 75+ years. On the other hand, the Czech Statistical Office gives data for the whole adult population, i.e. the whole population aged 16+ years.



Notes on Table 9-12 to 9-17

These tables take data from four main data sources as follows:

1. The **Union Information from Students' Registers** (Ministry of Education, Youth and Sports) store numbers of students and graduates of ICT fields of education at universities (those included under code 06 of the CZ-ISCED-F 2013).
2. The **Labour Force Sample Survey** implemented quarterly by the Czech Statistical Office among individuals in households indicates numbers of specialists working in the ICT sector (annual averages). ICT specialists are defined according to the Classification of Occupations (CZ-ISCO) the corresponding national classification in the Czech Republic based on the International Standard Classification of Occupations (ISCO-08). On the most general level there are two major groups of ICT specialists distinguished as follows:
 - **ICT managers, engineers and professionals** which includes ICT managers, engineers and professionals, mainly 'software and applications developers and analysts' (ISCO code 251) and 'database and network professionals' (ISCO code 252). This category also includes 'information and communications technology service managers' (ISCO code 133); 'information and communications technology sales professionals' (ISCO code 2434), and 'electronics engineers' and 'telecommunications engineers' (ISCO codes 2152 + 2153).
 - **ICT technicians, installers and servicers** which includes 'Information and communications technology operations and user support technicians' (ISCO code 351) and 'telecommunications and broadcasting technicians' (ISCO code 352). This category also includes 'electronics and telecommunications installers and repairers' (ISCO code 742).

If the number is lower than 3 000 persons, the data is considered to be of low reliability. Therefore, there is no information given for categories of 'no education and primary education' and 'secondary education without A-level examination' and for age groups 'up to 24 years' and '55+ years' where the numbers of persons were very low.

3. The **Structural Wage Statistics** provide information on average wages and salaries of ICT specialists. The data given are for the main categories of ICT professionals and ICT technicians described above, but in their narrower definitions. The ICT professionals in this case include only those under the ISCO Code 25 (Code 251 + 252) and the ICT technicians only those under the ISCO Code 35 (Code 351 + 352).
4. **Eurostat** which provides data for the international comparison of numbers of ICT specialists in the Member States of the European Union. When comparing the figures of Eurostat with figures from the LFSS, it is necessary to keep in mind the different concepts in terms of the way ISCO codes are aggregated into respective categories. For instance, the Eurostat concept differs slightly from the definitions of ICT professionals and technicians stated above. Eurostat includes people working in positions with following ISCO codes: 2166 - graphic and multimedia designers, 2356 - information technology trainers, 7421 - electronics mechanics and servicers also among ICT specialists. However, in this detailed breakdown, relevant data are not available for most countries.

Note: The definitions pursuant to the CZ-ISCO, which was introduced in 2011, was preceded by definitions according to an older CZ-ISCO-88 classification, in which the category of ICT specialists included also person working as computing professionals (CZ-ISCO-88 code 213) and computer associate professionals (CZ-ISCO-88 code 312).

More statistical data and methodological information on ICT professionals are available at the following website:

https://www.czso.cz/csu/czso/lidske_zdroje_pro_informacni_tehnologie (Czech only)

INFORMAČNÍ SPOLEČNOST

INFORMATION SOCIETY

9 - 1. Jednotlivci používající internet v ČR jako podíl¹⁾ podle pohlaví, věkových skupin, nejvyššího dosaženého vzdělání a ekonomické aktivity

Individuals using the internet in the Czech Republic as percentages¹⁾ by sex, age group, educational attainment, and economic activity

Pramen: ČSÚ

Source: CZSO

Referenčním obdobím bylo druhé čtvrtletí daného roku.

Reference period was the 2nd quarter of a given year.

procenta

percentage

| | 2005 | | 2010 | | 2015 | | 2018 | | |
|---|-----------------|---------------|-----------------|---------------|-----------------|---------------|-----------------|---------------|---|
| | ženy Females | muži Males | ženy Females | muži Males | ženy Females | muži Males | ženy Females | muži Males | |
| Celkem (16+ let) | 29,1 | 35,3 | 58,1 | 65,8 | 73,5 | 77,9 | 78,7 | 82,8 | Total (aged 16+ years) |
| Věková skupina (v letech) | | | | | | | | | Age group (years) |
| 16–24 | 64,9 | 62,6 | 92,5 | 92,2 | 97,5 | 96,5 | 99,4 | 98,9 | 16–24 |
| 25–54 | 38,0 | 43,0 | 82,8 | 83,4 | 94,8 | 96,0 | 97,0 | 96,4 | 25–54 |
| 55+ | | | 2,5 | 9,1 | 5,6 | 17,6 | 50,1 | 58,0 | 55+ |
| Nejvyšší dosažené vzdělání (25+ let) | | | | | | | | | Educational attainment (of the aged 25+ years) |
| základní | 1,0 | 5,3 | 12,2 | 23,5 | 26,4 | 40,1 | 32,0 | 49,8 | Primary education |
| střední bez maturity | 8,2 | 15,0 | 38,6 | 49,9 | 59,9 | 64,6 | 69,7 | 73,5 | Secondary education without A-level exam. |
| střední s maturitou | 39,8 | 44,3 | 73,4 | 73,5 | 82,2 | 87,1 | 86,6 | 87,9 | Secondary education with A-level exam. |
| vysokoškolské | 68,9 | 74,5 | 87,8 | 88,0 | 96,0 | 92,3 | 96,4 | 95,3 | Higher education |
| Ekonomická aktivity | | | | | | | | | Economic activity |
| zaměstnaní | 40,7 | 40,0 | 77,1 | 78,3 | 91,9 | 91,5 | 95,8 | 95,0 | The employed |
| nezaměstnaní | 13,7 | 19,0 | 51,6 | 56,0 | 78,0 | 68,2 | 84,2 | 73,9 | The unemployed |
| studenti | 77,5 | 77,6 | 97,6 | 97,4 | 99,7 | 98,3 | 100,0 | 99,5 | Students |
| mateřská / rodičovská dov. | 27,3 | | 84,8 | | 94,2 | | 97,9 | | On maternity or parental leave |
| starobní důchodci | 2,8 | 4,6 | 14,8 | 19,3 | 29,5 | 37,2 | 37,9 | 44,8 | Old-age pensioners |

¹⁾ Podíl z celkového počtu osob v procentech.

¹⁾ Percentages of the total numbers of persons.

Graf 9-1 Podíl jednotlivců v České republice používajících internet podle pohlaví a věku

Individuals in the Czech Republic using the internet as percentages by sex and by age group

Muži a ženy, celkem (ve stáří 16+ let), 2. čtvrtletí 2018
Males and females, total (aged 16+ years)
Second quarter of 2018

Podle věkových skupin ve 2. čtvrtletí 2018

By selected age group in the 2nd quarter of 2018

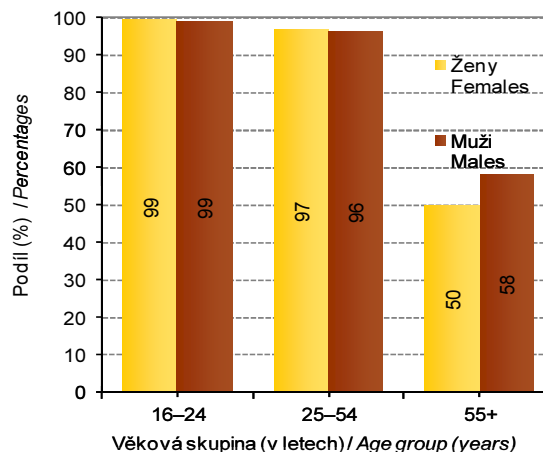
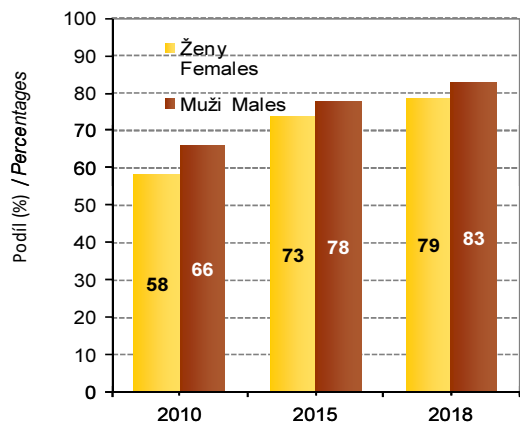

INFORMAČNÍ SPOLEČNOST

INFORMATION SOCIETY

9 - 2. Jednotlivci používající internet v mobilním telefonu v ČR jako podíl¹⁾ podle pohlaví, věkových skupin, nejvyššího dosaženého vzdělání a ekonomické aktivity

Individuals using the Internet in the mobile phone in the Czech Republic as percentages¹⁾ by sex, age group, educational attainment, and economic activity

Pramen: ČSÚ

Source: CZSO

Referenčním obdobím bylo druhé čtvrtletí daného roku.

Reference period was the 2nd quarter of a given year.

procenta

percentage

| | 2011 | | 2013 | | 2015 | | 2017 | | 2018 | | |
|---|-----------------|---------------|-----------------|---------------|-----------------|---------------|-----------------|---------------|-----------------|---------------|---|
| | ženy Females | muži Males | ženy Females | muži Males | ženy Females | muži Males | ženy Females | muži Males | ženy Females | muži Males | |
| Celkem (16+) | 4,9 | 12,1 | 15,1 | 25,7 | 32,6 | 41,8 | 46,1 | 54,9 | 56,3 | 60,7 | Total (aged 16+ years) |
| Věková skupina (v letech) | | | | | | | | | | | Age group (years) |
| 16–24 | 15,1 | 18,5 | 44,5 | 54,1 | 77,3 | 78,1 | 86,7 | 86,8 | 95,3 | 92,3 | 16–24 |
| 25–54 | 9,1 | 23,2 | 27,5 | 47,8 | 64,1 | 72,4 | 65,7 | 71,9 | 78,4 | 80,3 | 25–54 |
| 55+ | - | - | - | 0,5 | 0,2 | 1,7 | 11,7 | 18,8 | 18,3 | 22,3 | 55+ |
| Nejvyšší dosažené vzdělání (25+ let) | | | | | | | | | | | Educational attainment (of the aged 25+ years) |
| základní | 0,5 | 2,7 | 1,6 | 3,5 | 6,0 | 16,2 | 10,7 | 24,2 | 17,0 | 33,0 | Primary education |
| střední bez maturity | 0,9 | 4,4 | 4,8 | 11,9 | 16,9 | 24,0 | 27,0 | 40,1 | 40,7 | 44,8 | Secondary education without A-level exam. |
| střední s maturitou | 4,2 | 13,9 | 14,0 | 28,1 | 28,6 | 45,7 | 50,3 | 56,9 | 59,6 | 66,9 | Secondary education with A-level exam. |
| vysokoškolské | 11,8 | 29,1 | 29,5 | 43,4 | 58,4 | 61,2 | 70,6 | 71,9 | 78,8 | 76,3 | Higher education |
| Ekonomická aktivita | | | | | | | | | | | Economic activity |
| zaměstnaní | 6,1 | 15,3 | 18,4 | 31,1 | 40,5 | 52,5 | 61,4 | 68,7 | 73,6 | 75,8 | The employed |
| nezaměstnaní | 4,8 | 3,6 | 10,3 | 18,1 | 30,8 | 27,0 | 51,8 | 41,2 | 58,9 | 53,0 | The unemployed |
| studenti | 14,2 | 21,5 | 47,8 | 57,5 | 80,8 | 80,7 | 86,8 | 87,1 | 95,8 | 93,3 | Students |
| mateřská / rodičovská dov. | 7,8 | - | 22,5 | - | 51,9 | - | 74,6 | - | 82,6 | - | On maternity or parental leave |
| starobní důchodci | 0,1 | 0,2 | 1,0 | 1,9 | 2,5 | 4,4 | 5,4 | 8,5 | 9,7 | 10,4 | Old-age pensioners |

¹⁾ Podíl z celkového počtu osob v procentech.

¹⁾ Percentages of the total numbers of persons.

Graf 9-2 Podíl jednotlivců v České republice používající internet na mobilním telefonu podle pohlaví a věku

Individuals in the Czech Republic using a mobile phone to access the internet as percentages by sex and by age group

Muži a ženy, celkem (ve stáří 16+ let)

Podle věkových skupin ve 2. čtvrtletí 2018

2. čtvrtletí 2018

Males and females, total (aged 16+ years)

By selected age group in the 2nd quarter of 2018

Second quarter of 2018

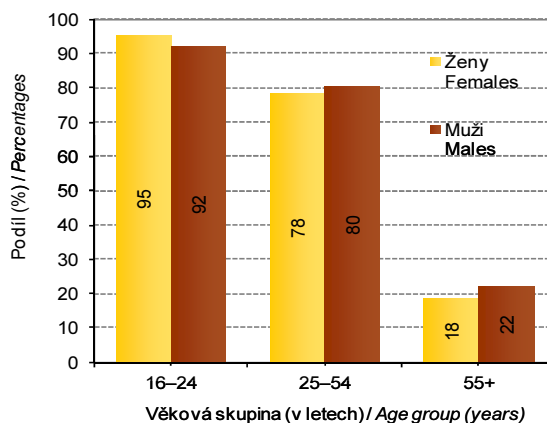
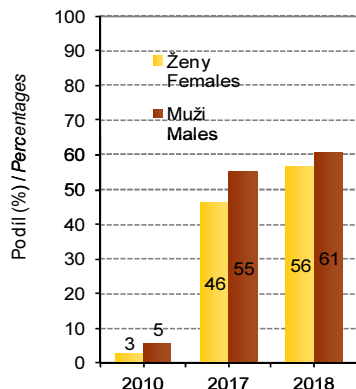

INFORMAČNÍ SPOLEČNOST

INFORMATION SOCIETY

9 - 3. Jednotlivci používající sociální sítě v České republice jako podíly¹⁾ podle pohlaví, věkových skupin, nejvyššího dosaženého vzdělání a ekonomické aktivity

Individuals using social networks in the Czech Republic as percentages¹⁾ by sex, age group, educational attainment, and economic activity

Pramen: ČSÚ

Source: CZSO

Referenčním obdobím bylo druhé čtvrtletí daného roku.

Reference period was the 2nd quarter of a given year.

procenta

percentage

| | 2010 | | 2015 | | 2017 | | 2018 | | |
|---|-----------------|---------------|-----------------|---------------|-----------------|---------------|-----------------|---------------|---|
| | ženy Females | muži Males | ženy Females | muži Males | ženy Females | muži Males | ženy Females | muži Males | |
| Celkem (16+ let) | 8,3 | 10,5 | 37,4 | 37,6 | 43,9 | 44,7 | 52,6 | 49,4 | Total (aged 16+ years) |
| Věková skupina (v letech) | | | | | | | | | Age group (years) |
| 16–24 | 29,3 | 31,7 | 89,1 | 88,8 | 92,1 | 94,0 | 98,1 | 96,0 | 16–24 |
| 25–54 | 8,9 | 10,4 | 49,4 | 47,3 | 61,2 | 56,2 | 71,7 | 64,2 | 25–54 |
| 55+ | 0,7 | 0,9 | 6,0 | 6,6 | 10,8 | 10,9 | 17,0 | 13,8 | 55+ |
| Nejvyšší dosažené vzdělání (25+ let) | | | | | | | | | Educational attainment (of the aged 25+ years) |
| základní | 1,1 | 2,5 | 5,8 | 16,8 | 11,8 | 24,7 | 16,5 | 30,9 | Primary education |
| střední bez maturity | 2,6 | 3,7 | 23,1 | 22,8 | 29,6 | 29,3 | 39,9 | 34,0 | Secondary without A-level exam. |
| střední s maturitou | 8,1 | 9,9 | 35,3 | 38,0 | 45,7 | 45,4 | 52,4 | 51,7 | Secondary with A-level exam. |
| vysokoškolské | 11,2 | 12,5 | 54,7 | 42,6 | 59,5 | 49,8 | 71,8 | 58,4 | Higher education |
| Ekonomická aktivita | | | | | | | | | Economic activity |
| zaměstnaní | 7,8 | 10,3 | 43,3 | 43,4 | 54,8 | 52,6 | 64,2 | 58,6 | The employed |
| nezaměstnaní | 6,6 | 8,8 | 38,5 | 41,3 | 49,4 | 42,0 | 57,3 | 54,2 | The unemployed |
| studenti | 33,7 | 35,6 | 93,6 | 93,5 | 94,5 | 94,6 | 98,9 | 97,5 | Students |
| mateřská / rodičovská dov. | 12,7 | . | 68,3 | . | 76,6 | . | 89,6 | . | Maternity or parental leave |
| starobní důchodci | 0,2 | 0,6 | 3,7 | 3,8 | 6,2 | 5,4 | 10,0 | 8,2 | Old-age pensioners |

¹⁾ Podíly z celkového počtu osob v procentech.

¹⁾ Percentages of the total numbers of persons.

Graf 9-3 Podíl jednotlivců v České republice používajících sociální sítě podle pohlaví a věku ve 2. čtvrtletí 2018

Individuals using social networks as percentages by sex and by age group in the 2nd quarter of 2018

Procentuální podíl z celkového počtu žen a mužů v dané věkové skupině
As percentages of all males and females in a given age group

Procentuální podíl žen a mužů z uživatelů internetu v dané věkové skupině
As percentages of male and female Internet users in a given age group

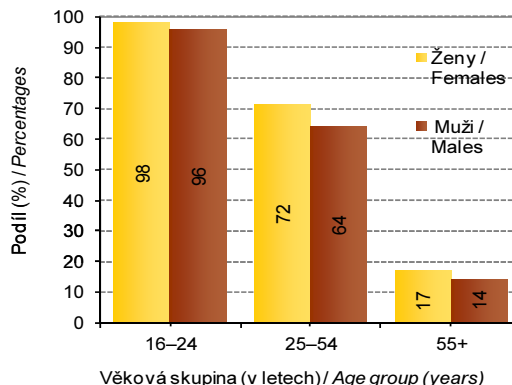
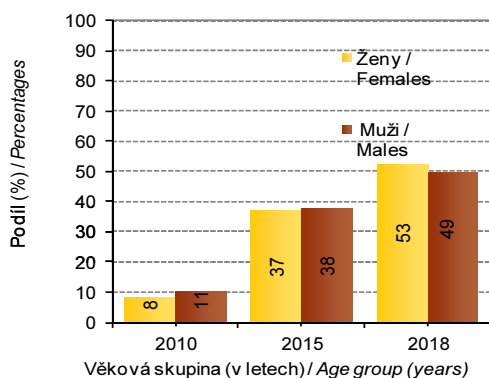

9 - 4. Jednotlivci nakupující na Internetu v České republice jako podíl¹⁾ podle pohlaví, věkových skupin, nejvyššího dosaženého vzdělání a ekonomické aktivity

Individuals purchasing on Internet in the Czech Republic as percentages¹⁾ by sex, age group, educational attainment, and economic activity

Referenčním obdobím bylo druhé čtvrtletí daného roku.

Reference period was the 2nd quarter of a given year.

Pramen: ČSÚ

Source: CZSO

| | 2010 | | 2015 | | 2017 | | 2018 | | |
|---|-----------------|---------------|-----------------|---------------|-----------------|---------------|-----------------|---------------|---|
| | ženy Females | muži Males | ženy Females | muži Males | ženy Females | muži Males | ženy Females | muži Males | |
| Celkem (16+) | 12,4 | 15,0 | 24,8 | 23,4 | 32,1 | 31,1 | 37,2 | 31,3 | Total (aged 16+ years) |
| Věková skupina (v letech) | | | | | | | | | Age group (years) |
| 16–24 | 20,8 | 21,9 | 37,3 | 35,4 | 49,6 | 37,5 | 55,5 | 43,5 | 16–24 |
| 25–54 | 17,6 | 19,0 | 35,6 | 30,5 | 46,1 | 41,0 | 53,2 | 41,7 | 25–54 |
| 55+ | 2,6 | 4,8 | 7,1 | 9,4 | 10,3 | 14,4 | 12,3 | 12,2 | 55+ |
| Nejvyšší dosažené vzdělání (25+ let) | | | | | | | | | Educational attainment (of the aged 25+ years) |
| základní | 1,7 | 2,0 | 3,3 | 5,5 | 5,2 | 9,1 | 8,8 | 9,0 | Primary education |
| střední bez maturity | 6,0 | 7,2 | 15,2 | 13,0 | 18,2 | 20,5 | 23,0 | 21,6 | Secondary without A-level exam. |
| střední s maturitou | 17,8 | 21,3 | 29,5 | 32,0 | 36,2 | 37,0 | 42,2 | 36,5 | Secondary with A-level exam. |
| vysokoškolské | 22,7 | 28,5 | 43,9 | 37,1 | 56,1 | 49,2 | 58,6 | 44,4 | Higher education |
| Ekonomická aktivita | | | | | | | | | Economic activity |
| zaměstnaní | 16,4 | 18,3 | 32,5 | 29,0 | 41,9 | 39,6 | 47,2 | 38,8 | The employed |
| nezaměstnaní | 10,9 | 7,4 | 23,4 | 23,1 | 26,8 | 15,8 | 37,1 | 19,3 | The unemployed |
| studenti | 21,2 | 24,4 | 34,7 | 34,9 | 46,7 | 35,9 | 56,5 | 41,1 | Students |
| mateřská / rodičovská dov. | 29,9 | . | 45,3 | . | 59,8 | . | 68,5 | . | Maternity or parental leave |
| starobní důchodci | 1,5 | 2,9 | 4,0 | 5,7 | 6,3 | 8,3 | 7,2 | 8,4 | Old-age pensioners |

¹⁾ Podíl z celkového počtu osob v procentech.

¹⁾ Percentages of the total numbers of persons.

Graf 9-4 Podíl jednotlivců v České republice nakupujících na internetu podle pohlaví a věku

Individuals purchasing over the Internet as percentages by sex and by age group

Muži a ženy, celkem (ve stáří 16+ let)

Podle věkových skupin ve 2. čtvrtletí 2018

2. čtvrtletí 2018

Males and females, total (aged 16+ years)

Second quarter of 2018

By selected age group in the 2nd quarter of 2018

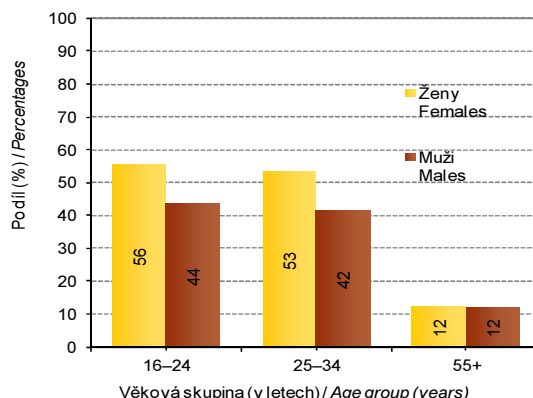
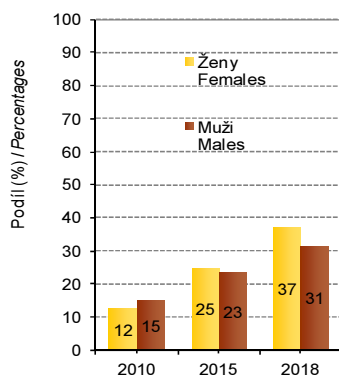

9 - 5. Jednotlivci v České republice vyhledávající na internetu vybrané informace v roce 2018

Use of the Internet for information search by individuals in 2018

Pramen: ČSÚ

Source: CZSO

Referenčním obdobím bylo druhé čtvrtletí 2018.

Data for the 2nd quarter of 2018.

| Informace | | Celkem (16+ let) | | V jednotlivých věkových skupinách (v letech) / By age group (years) | | | | | | Information on |
|-----------------------------|---|-------------------|---------------|---|---------------|-----------------|---------------|-----------------|---------------|--|
| | | Total (16+ years) | | 16-24 | | 25-54 | | 55+ | | |
| | | ženy Females | muži Males | ženy Females | muži Males | ženy Females | muži Males | ženy Females | muži Males | |
| o zboží a službách | a | 71,8 | 70,9 | 91,0 | 80,7 | 90,7 | 85,3 | 42,9 | 46,7 | Goods and services |
| | b | 91,3 | 85,7 | 91,6 | 81,6 | 93,5 | 88,6 | 85,6 | 80,6 | |
| o cestování a ubytování | a | 54,2 | 50,6 | 72,2 | 62,3 | 70,7 | 64,0 | 28,5 | 27,2 | Travel and accommodation |
| | b | 68,9 | 61,1 | 72,7 | 63,0 | 72,9 | 66,5 | 56,9 | 46,9 | |
| o zdraví | a | 63,4 | 39,2 | 63,8 | 31,6 | 80,4 | 45,6 | 41,3 | 31,9 | Health matters |
| | b | 80,5 | 47,3 | 64,3 | 31,9 | 82,9 | 47,3 | 82,6 | 55,1 | |
| na webových stránkách úřadů | a | 37,9 | 36,8 | 37,3 | 28,4 | 52,5 | 47,5 | 19,3 | 23,6 | Official matters at websites of public administration bodies |
| | b | 47,9 | 44,1 | 37,5 | 28,6 | 54,0 | 49,0 | 37,8 | 39,7 | |

a) Procentuální podíl z celkového počtu mužů a žen v dané věkové skupině.

a) As percentages of all males or females in a given age group.

b) Procentuální podíl z uživatelů internetu mužů a žen v dané věkové skupině.

b) As percentages of male or female Internet users in a given age group.

Graf 9-5 Podíl jednotlivců vyhledávajících informace o cestování a ubytování na internetu podle pohlaví a věku, 2. čtvrtletí 2018

Individuals searching information on travel and accommodation on the Internet as percentages by sex and by age group in the 2nd quarter of 2018

Procentuální podíl z celkového počtu žen a mužů v dané věkové skupině
As percentages of all males and females in a given age group

Procentuální podíl žen a mužů z uživatelů internetu v dané věkové skupině
As percentages of male and female Internet users in a given age group

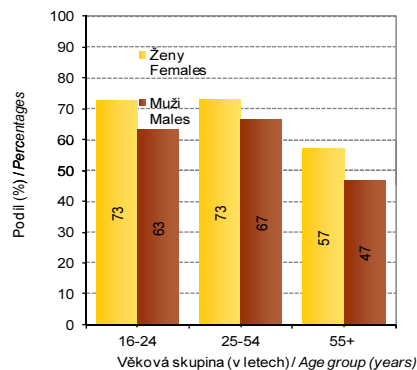
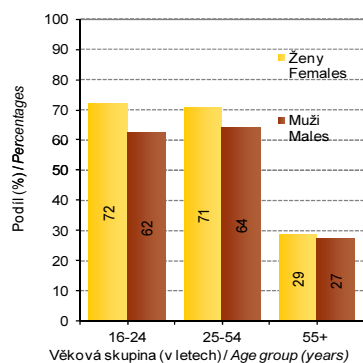

Graf 9-6 Podíl jednotlivců vyhledávajících informace o zdraví na internetu podle pohlaví a věku, 2. čtvrtletí 2018

Individuals searching information on health on the Internet as percentages by sex and by age group in the 2nd quarter of 2018

Procentuální podíl z celkového počtu žen a mužů v dané věkové skupině
As percentages of all males and females in a given age group

Procentuální podíl žen a mužů z uživatelů internetu v dané věkové skupině
As percentages of male and female Internet users in a given age group

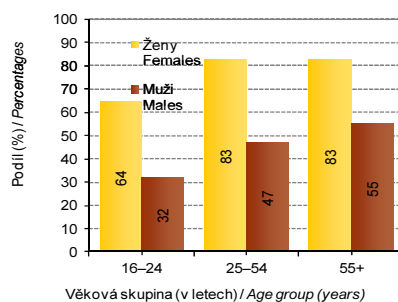
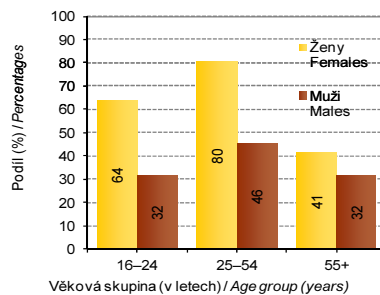

9 - 6. Jednotlivci v České republice využívající internet pro zábavu v roce 2018

Use of the Internet for selected entertainment activities by individuals in 2018

Pramen: ČSÚ

Source: CZSO

Referenčním obdobím bylo druhé čtvrtletí 2018.

Data for the 2nd quarter of 2018.

| Činnosti | | Celkem (16+) | | V jednotlivých věkových skupinách / By age group (years) | | | | | | Activity |
|----------------------------------|---|-----------------|---------------|--|---------------|-----------------|---------------|-----------------|---------------|---------------------------|
| | | Total (16+) | | 16-24 | | 25-54 | | 55+ | | |
| | | ženy Females | muži Males | ženy Females | muži Males | ženy Females | muži Males | ženy Females | muži Males | |
| Hraní/stahování her na internetu | a | 16,2 | 30,5 | 53,9 | 81,7 | 18,1 | 36,2 | 4,7 | 6,8 | Playing/downloading games |
| | b | 20,6 | 36,8 | 54,3 | 82,7 | 18,6 | 37,6 | 9,5 | 11,7 | |
| Poslech hudby | a | 38,3 | 44,3 | 85,3 | 89,0 | 52,2 | 57,3 | 9,0 | 11,7 | Listening to music |
| | b | 48,6 | 53,4 | 85,8 | 90,1 | 53,8 | 59,5 | 18,0 | 20,1 | |
| Sledování videa či televize | a | 22,7 | 25,9 | 37,2 | 39,5 | 29,8 | 32,3 | 10,1 | 12,4 | Watching videos or TV |
| | b | 28,9 | 31,3 | 37,4 | 40,0 | 30,7 | 33,5 | 20,3 | 21,4 | |

a) Procentuální podíl z celkového počtu mužů a žen v dané věkové skupině.

a) As percentages of all males or females in a given age group.

b) Procentuální podíl z uživatelů internetu mužů a žen v dané věkové skupině.

b) As percentages of male or female Internet users in a given age group.

Graf 9-7 Podíl jednotlivců na internetu hrajících a stahujících hry podle pohlaví a věku, 2. čtvrtletí 2018

Individuals playing and/or downloading games on the Internet as percentages by sex and by age group in the 2nd quarter of 2018

Procentuální podíl z celkového počtu žen a mužů v dané věkové skupině
As percentages of all males and females in a given age group

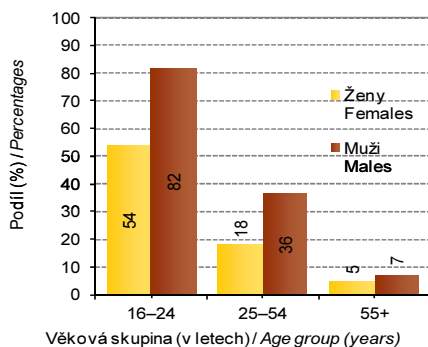

Procentuální podíl žen a mužů z uživatelů internetu v dané věkové skupině
As percentages of male and female Internet users in a given age group

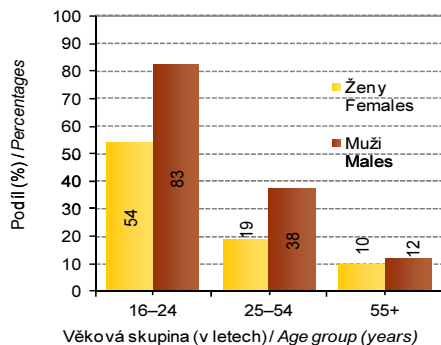

Graf 9-8 Podíl jednotlivců v České republice sledujících na internetu TV či video podle pohlaví a věku, 2. čtvrtletí 2018

Individuals in the Czech Republic watching videos or TV over the internet as percentages by sex and by age group in the 2nd quarter of 2018

Procentuální podíl z celkového počtu žen a mužů v dané věkové skupině
As percentages of all males and females in a given age group

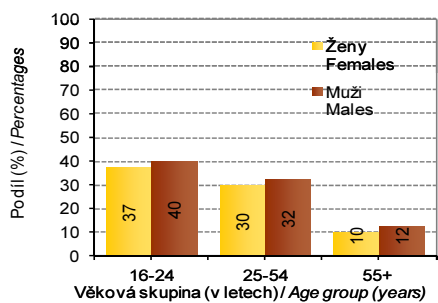

Procentuální podíl žen a mužů z uživatelů internetu v dané věkové skupině
As percentages of male and female Internet users in a given age group

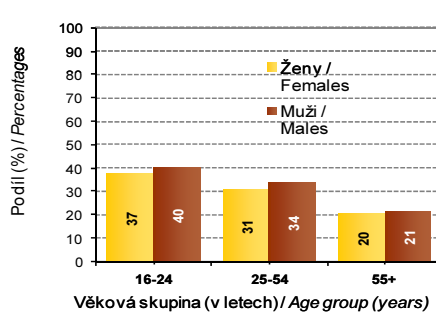

9 - 7. Jednotlivci v České republice využívající vybrané online služby v roce 2018

Use of selected online services by individuals in 2018

Pramen: ČSÚ

Source: CZSO

Referenčním obdobím bylo druhé čtvrtletí 2018.

Data for the 2nd quarter of 2018.

| Druh služeb | | Celkem (16+ let) Total (16+ years) | | V jednotlivých věkových skupinách (v letech) / By age group (years) | | | | | | Type of service |
|---|---|---------------------------------------|---------------|--|---------------|-----------------|---------------|-----------------|---------------|--|
| | | ženy Females | muži Males | 16-24 | | 25-54 | | 55+ | | |
| | | | | ženy Females | muži Males | ženy Females | muži Males | ženy Females | muži Males | |
| internetové bankovníctví | a | 56,0 | 59,2 | 56,0 | 53,5 | 79,5 | 79,5 | 25,8 | 30,7 | Internet banking |
| | b | 71,2 | 71,5 | 56,3 | 54,1 | 81,9 | 82,5 | 51,6 | 53,0 | |
| prodej zboží či služeb (Aukro, apod.) | a | 13,2 | 12,5 | 24,0 | 16,0 | 19,7 | 17,8 | 2,2 | 3,5 | Sales of goods and/or services (Aukro, etc.) |
| | b | 16,7 | 15,1 | 24,1 | 16,2 | 20,3 | 18,5 | 4,3 | 6,1 | |
| internetové úložiště | a | 15,6 | 22,5 | 38,2 | 41,2 | 20,1 | 29,2 | 4,3 | 7,1 | Internet storage |
| | b | 19,8 | 27,2 | 38,5 | 41,7 | 20,7 | 30,3 | 8,6 | 12,2 | |
| sdílená ekonomika (ubytování, spolujízda) | a | 5,6 | 7,7 | 15,1 | 15,9 | 6,8 | 10,1 | 1,7 | 1,6 | Sharing economy (accommodation or transport) |
| | b | 7,1 | 9,3 | 15,2 | 16,1 | 7,1 | 10,5 | 3,4 | 2,8 | |

a) Procentuální podíl z celkového počtu mužů a žen v dané věkové skupině.

a) As percentages of all males or females in a given age group.

b) Procentuální podíl z uživatelů internetu mužů a žen v dané věkové skupině.

b) As percentages of male or female Internet users in a given age group.

Graf 9-9 Podíl jednotlivců v České republice využívajících internetové bankovníctví podle pohlaví a věku, 2. čtvrtletí 2018

Individuals using internet banking as percentages by sex and by age group in the 2nd quarter of 2018

Procentuální podíl z celkového počtu žen a mužů v dané věkové skupině

Procentuální podíl žen a mužů z uživatelů internetu v dané věkové skupině

As percentages of all males and females in a given age group

As percentages of male and female Internet users in a given age group

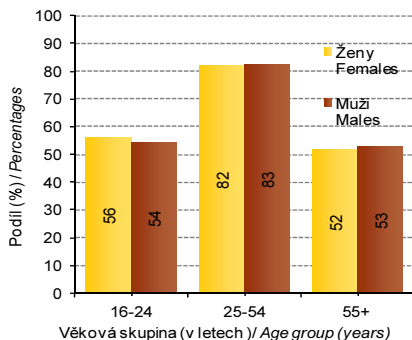
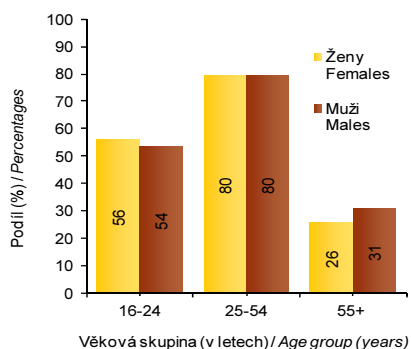

Graf 9-10 Podíl jednotlivců v České republice prodávajících přes internet podle pohlaví a věku, 2. čtvrtletí 2018

Individuals purchasing over the Internet as percentages by sex and by age group in the 2nd quarter of 2018

Procentuální podíl z celkového počtu žen a mužů v dané věkové skupině

Procentuální podíl žen a mužů z uživatelů internetu v dané věkové skupině

As percentages of all males and females in a given age group

As percentages of male and female Internet users in a given age group

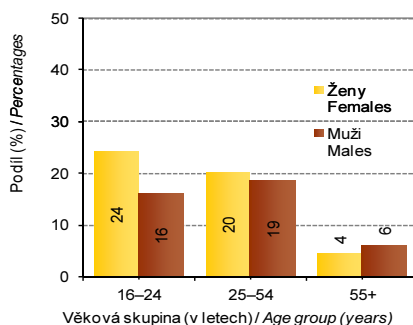
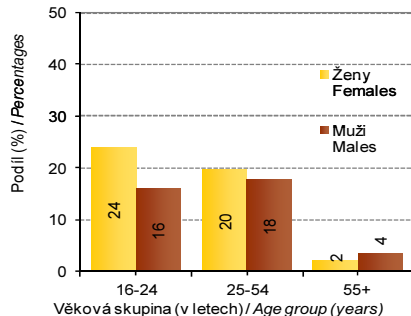

INFORMAČNÍ SPOLEČNOST

INFORMATION SOCIETY

9 - 8. Jednotlivci nakupující v České republice na internetu vybrané druhy zboží v roce 2018

Individuals in the Czech Republic purchasing selected goods over the internet as percentages by sex and age groups in 2018

Pramen: ČSÚ

Source: CZSO

| Druh zboží | | Celkem (16+) | | v jednotlivých věkových skupinách / by age group | | | | | | Type of goods |
|------------------------|---|-----------------|---------------|--|---------------|------------------|---------------|-----------------|---------------|----------------------------------|
| | | Total (16+) | | 16-24 let/ years | | 25-54 let/ years | | 55+ let/ years | | |
| | | ženy Females | muži Males | ženy Females | muži Males | ženy Females | muži Males | ženy Females | muži Males | |
| Potraviny | a | 9,3 | 4,8 | 2,8 | 2,5 | 15,3 | 7,1 | 3,2 | 2,2 | Food or groceries |
| | b | 17,2 | 9,0 | 3,7 | 3,7 | 20,5 | 10,2 | 14,0 | 8,4 | |
| Oblečení, obuv | a | 37,7 | 19,3 | 57,5 | 36,8 | 54,8 | 25,3 | 10,9 | 5,2 | Clothes or shoes |
| | b | 69,6 | 36,0 | 76,8 | 54,5 | 73,5 | 36,5 | 47,6 | 19,8 | |
| Sportovní potřeby | a | 7,9 | 14,2 | 12,4 | 22,0 | 12,1 | 20,1 | 1,3 | 3,3 | Sports goods |
| | b | 14,5 | 26,6 | 16,6 | 32,7 | 16,2 | 28,9 | 5,8 | 12,7 | |
| Elektronika a software | a | 6,5 | 21,1 | 9,0 | 31,6 | 9,3 | 28,4 | 2,3 | 7,0 | Electronic equipment or software |
| | b | 12,0 | 39,3 | 12,0 | 46,9 | 12,5 | 41,0 | 9,9 | 26,7 | |

a) Procentuální podíl z celkového počtu mužů a žen v dané věkové skupině.

a) As percentages of all males or females in a given age group.

b) Procentuální podíl z uživatelů internetu mužů a žen v dané věkové skupině.

b) As percentages of male or female Internet users in a given age group.

Graf 9-11 Podíl jednotlivců nakupujících na internetu v České republice oblečení nebo obuv, 2. čtvrtletí 2018
Individuals in the Czech Republic purchasing clothes or shoes over the internet as percentages by sex and by age group in the 2nd quarter of 2018

Procentuální podíl z celkového počtu žen a mužů v dané věkové skupině
As percentages of all males and females in a given age group

Procentuální podíl žen a mužů z uživatelů internetu v dané věkové skupině
As percentages of male and female Internet users in a given age group

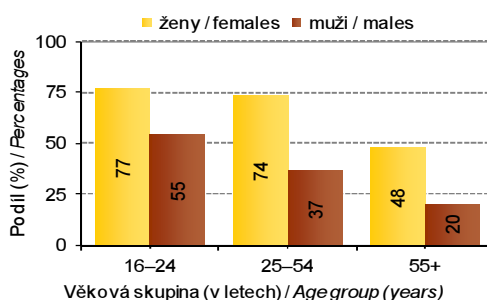
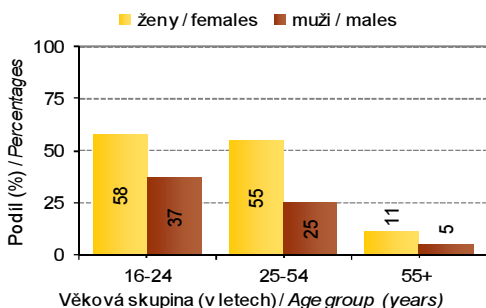

Graf 9-12 Podíl jednotlivců nakupujících v České republice na internetu elektroniku a software, 2. čtvrtletí 2018
Individuals in the Czech Republic electronic equipment or software over the internet as percentages by sex and by age group in the 2nd quarter of 2018

Procentuální podíl z celkového počtu žen a mužů v dané věkové skupině
As percentages of all males and females in a given age group

Procentuální podíl žen a mužů z uživatelů internetu v dané věkové skupině
As percentages of male and female Internet users in a given age group

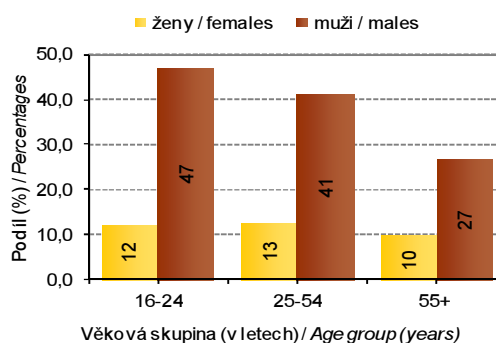
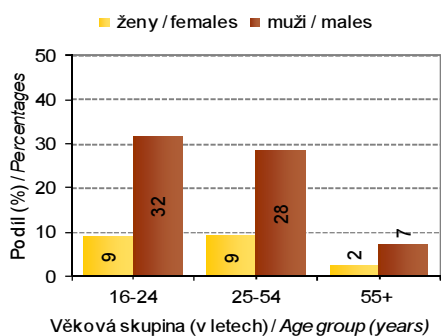

9 - 9. Uživatelé internetu v Evropské unii v roce 2017¹⁾, mezinárodní srovnání
Internet users in the European Union in 2017¹⁾, international comparison

Pramen: Eurostat

Source: Eurostat

Referenčním obdobím bylo druhé čtvrtletí 2018.

Data for the 2nd quarter of 2017.

Podíl (v procentech)

percentage

| Území, země | Celkem (16–74 let) Total (16–74 years) | | V jednotlivých věkových skupinách (v letech) / By age group (years) | | | | | | Territory, country |
|------------------------|---|---------------|---|---------------|-----------------|---------------|-----------------|---------------|-----------------------|
| | ženy Females | muži Males | 16–24 | | 25–54 | | 55–74 | | |
| | | | ženy Females | muži Males | ženy Females | muži Males | ženy Females | muži Males | |
| EU28 průměr | 82,1 | 85,1 | 97,2 | 97,6 | 91,6 | 91,7 | 60,1 | 67,2 | EU28 average |
| Belgie | 86,8 | 88,5 | 98,7 | 97,5 | 93,2 | 93,9 | 70,5 | 74,4 | Belgium |
| Bulharsko | 62,1 | 64,8 | 88,4 | 88,1 | 78,4 | 77,7 | 30,9 | 32,6 | Bulgaria |
| Česká republika | 83,0 | 86,3 | 98,2 | 99,7 | 95,5 | 94,9 | 57,3 | 64,6 | Czech Republic |
| Dánsko | 97,2 | 97,0 | 100,0 | 99,0 | 99,2 | 99,3 | 92,5 | 92,2 | Denmark |
| Estonsko | 88,3 | 87,9 | 99,6 | 99,1 | 98,0 | 95,8 | 69,4 | 65,5 | Estonia |
| Finsko | 93,9 | 93,4 | 100,0 | 100,0 | 99,3 | 99,0 | 84,2 | 82,1 | Finland |
| Francie | 86,4 | 86,8 | 98,0 | 96,9 | 94,3 | 93,5 | 68,6 | 70,4 | France |
| Chorvatsko | 60,5 | 74,2 | 97,5 | 99,3 | 81,0 | 88,0 | 27,8 | 46,3 | Croatia |
| Irsko | 82,7 | 79,6 | 96,5 | 97,7 | 89,8 | 88,0 | 61,1 | 59,1 | Ireland |
| Itálie | 67,9 | 74,1 | 90,8 | 91,4 | 80,2 | 82,4 | 39,6 | 52,1 | Italy |
| Kypr | 80,6 | 80,9 | 98,0 | 98,8 | 91,8 | 89,7 | 46,4 | 51,3 | Cyprus |
| Litva | 78,2 | 77,0 | 99,2 | 96,8 | 91,6 | 84,8 | 50,2 | 50,1 | Lithuania |
| Lotyšsko | 81,2 | 81,4 | 99,6 | 98,1 | 95,2 | 90,1 | 54,7 | 55,9 | Latvia |
| Lucembursko | 97,2 | 97,5 | 100,0 | 100,0 | 99,0 | 98,5 | 91,5 | 93,7 | Luxembourg |
| Maďarsko | 76,0 | 77,6 | 96,0 | 98,1 | 90,4 | 87,3 | 47,1 | 49,0 | Hungary |
| Malta | 78,5 | 81,6 | 100,0 | 100,0 | 94,8 | 90,7 | 45,3 | 58,6 | Malta |
| Německo | 88,8 | 91,7 | 98,8 | 99,2 | 96,7 | 97,1 | 72,0 | 79,0 | Germany |
| Nizozemsko | 95,1 | 95,6 | 98,7 | 99,3 | 98,4 | 96,8 | 88,0 | 91,9 | Netherlands |
| Polsko | 75,5 | 76,5 | 99,3 | 99,2 | 89,5 | 86,5 | 42,2 | 45,1 | Poland |
| Portugalsko | 71,6 | 76,2 | 99,6 | 98,3 | 85,4 | 85,3 | 39,0 | 50,6 | Portugal |
| Rakousko | 85,2 | 90,7 | 99,6 | 99,8 | 94,9 | 96,4 | 61,2 | 75,0 | Austria |
| Rumunsko | 62,1 | 65,4 | 92,2 | 91,8 | 74,6 | 75,0 | 29,5 | 32,3 | Romania |
| Řecko | 67,2 | 72,7 | 95,9 | 97,6 | 83,4 | 83,8 | 29,8 | 43,0 | Greece |
| Slovensko | 80,3 | 83,0 | 93,4 | 99,1 | 93,9 | 91,3 | 50,3 | 56,4 | Slovakia |
| Slovinsko | 78,3 | 79,4 | 98,9 | 96,8 | 94,0 | 91,0 | 46,1 | 51,7 | Slovenia |
| Spojené království | 94,3 | 94,9 | 99,1 | 100,0 | 97,6 | 98,3 | 85,3 | 86,1 | United Kingdom |
| Španělsko | 83,7 | 85,5 | 97,9 | 98,1 | 94,2 | 93,7 | 58,6 | 63,2 | Spain |
| Švédsko | 95,8 | 96,6 | 97,6 | 98,5 | 98,3 | 99,2 | 90,7 | 91,0 | Sweden |

¹⁾ Jedná se o podíl z celkového počtu mužů či žen v dané věkové skupině žijících v sledované zemi vyjádřený v procentech.

¹⁾ As a percentage of all males or females in a given age group living on the reference territory.

Graf 9-13 Jednotlivci v zemích EU 28 používající Internet ve věku 16–74 let, 2017, mezinárodní srovnání
Individuals using Internet aged 16–74 years in the EU28 in 2017, international comparison

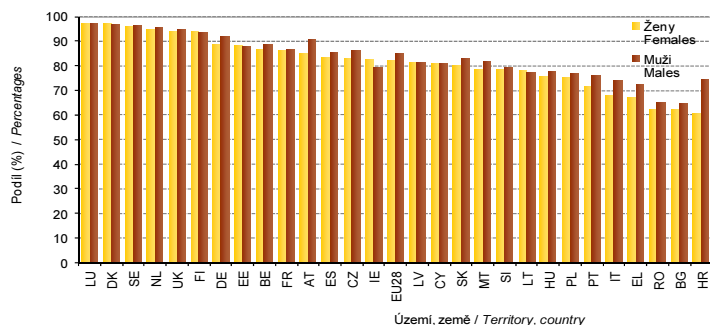

Zkratky zemí

Belgie (BE)
Bulharsko (BG)
Česká republika (CZ)
Dánsko (DK)
Estonsko (EE)
Finsko (FI)
Francie (FR)
Chorvatsko (HR)
Irsko (IE)
Itálie (IT)
Kypr (CY)
Litva (LT)
Lotyšsko (LV)
Lucembursko (LU)
Maďarsko (HU)
Malta (MT)
Německo (DE)
Nizozemsko (NL)
Polsko (PL)
Portugalsko (PT)
Rakousko (AT)
Rumunsko (RO)
Řecko (GR)
Slovensko (SK)
Slovinsko (SI)
Spojené království (UK)
Španělsko (ES)
Švédsko (SE)

Abbreviations of the countries

Belgium (BE)
Bulgaria (BG)
Czech Republic (CZ)
Denmark (DK)
Estonia (EE)
Finland (FI)
France (FR)
Croatia (HR)
Ireland (IE)
Italy (IT)
Cyprus (CY)
Lithuania (LT)
Latvia (LV)
Luxembourg (LU)
Hungary (HU)
Malta (MT)
Germany (DE)
Netherlands (NL)
Poland (PL)
Portugal (PT)
Austria (AT)
Romania (RO)
Greece (GR)
Slovakia (SK)
Slovenia (SI)
United Kingdom (UK)
Spain (ES)
Sweden (SE)

9 - 10. Jednotlivci používající internet na mobilním telefonu¹⁾ v roce 2017, mezinárodní srovnání
Individuals using mobile Internet¹⁾ in 2017, international comparison

Pramen: Eurostat

Source: Eurostat

procenta

percentage

| Území, země | Celkem (16–74 let) Total (16–74 years) | | V jednotlivých věkových skupinách (v letech) / By age group (years) | | | | | | Territory, country |
|------------------------|---|---------------|---|---------------|-----------------|---------------|-----------------|---------------|-----------------------|
| | ženy Females | muži Males | 16–24 | | 25–54 | | 55–74 | | |
| | | | ženy Females | muži Males | ženy Females | muži Males | ženy Females | muži Males | |
| EU28 průměr | 60,5 | 64,7 | 89,2 | 89,0 | 71,1 | 73,6 | 31,2 | 37,2 | EU28 average |
| Belgie | 67,2 | 69,4 | 89,0 | 89,4 | 78,8 | 78,2 | 37,7 | 43,8 | Belgium |
| Bulharsko | 51,3 | 55,6 | 85,0 | 84,4 | 68,9 | 69,5 | 16,2 | 19,4 | Bulgaria |
| Česká republika | 50,9 | 59,0 | 86,7 | 86,8 | 65,8 | 71,9 | 15,1 | 23,2 | Czech Republic |
| Dánsko | 79,9 | 81,1 | 95,5 | 92,6 | 89,4 | 89,6 | 57,0 | 60,6 | Denmark |
| Estonsko | 62,5 | 65,9 | 97,3 | 95,6 | 79,1 | 77,8 | 25,1 | 26,2 | Estonia |
| Finsko | 74,0 | 75,1 | 93,8 | 92,9 | 88,7 | 87,7 | 46,1 | 48,2 | Finland |
| Francie | 62,8 | 65,7 | 88,4 | 87,7 | 74,8 | 75,9 | 32,4 | 37,8 | France |
| Chorvatsko | 43,8 | 58,4 | 92,7 | 89,1 | 60,1 | 74,9 | 13,2 | 24,9 | Croatia |
| Irsko | 72,0 | 68,8 | 94,5 | 91,4 | 81,6 | 80,0 | 41,6 | 41,8 | Ireland |
| Itálie | 29,4 | 33,3 | 71,2 | 71,4 | 32,8 | 36,2 | 9,2 | 12,6 | Italy |
| Kypr | 68,4 | 68,2 | 95,2 | 96,1 | 79,9 | 77,2 | 28,1 | 32,1 | Cyprus |
| Litva | 52,1 | 54,6 | 91,0 | 89,2 | 66,7 | 64,1 | 15,5 | 15,8 | Lithuania |
| Lotyšsko | 50,2 | 54,5 | 93,0 | 90,4 | 65,1 | 64,1 | 14,9 | 18,3 | Latvia |
| Lucembursko | 74,8 | 78,6 | 87,5 | 89,6 | 78,8 | 84,1 | 58,8 | 59,4 | Luxembourg |
| Maďarsko | 56,6 | 60,3 | 87,7 | 89,5 | 73,4 | 71,9 | 20,1 | 23,9 | Hungary |
| Malta | 66,5 | 67,1 | 97,0 | 97,7 | 87,0 | 79,8 | 23,2 | 33,1 | Malta |
| Německo | 71,0 | 74,8 | 95,2 | 93,7 | 83,7 | 85,3 | 41,3 | 47,7 | Germany |
| Nizozemsko | 83,3 | 84,9 | 97,2 | 98,3 | 91,0 | 91,8 | 64,6 | 66,9 | Netherlands |
| Polsko | 37,1 | 40,3 | 81,9 | 79,3 | 43,5 | 46,0 | 8,7 | 9,9 | Poland |
| Portugalsko | 54,0 | 58,8 | 96,2 | 92,0 | 66,7 | 69,0 | 18,3 | 26,3 | Portugal |
| Rakousko | 69,3 | 75,5 | 98,9 | 99,1 | 81,6 | 84,3 | 34,3 | 46,3 | Austria |
| Rumunsko | 47,1 | 52,6 | 78,3 | 81,0 | 58,7 | 62,3 | 15,4 | 18,4 | Romania |
| Řecko | 45,5 | 51,3 | 86,8 | 83,3 | 58,2 | 62,6 | 9,4 | 18,4 | Greece |
| Slovensko | 57,4 | 62,2 | 87,2 | 90,9 | 71,9 | 72,7 | 19,0 | 24,4 | Slovakia |
| Slovinsko | 59,3 | 61,8 | 96,8 | 94,6 | 76,2 | 73,9 | 19,8 | 27,3 | Slovenia |
| Spojené království | 78,6 | 79,6 | 96,8 | 97,6 | 88,6 | 90,1 | 49,4 | 52,1 | United Kingdom |
| Španělsko | 75,6 | 77,3 | 93,7 | 94,7 | 87,8 | 87,9 | 45,7 | 48,2 | Spain |
| Švédsko | 82,5 | 85,7 | 93,9 | 87,5 | 89,8 | 94,1 | 65,0 | 69,9 | Sweden |

¹⁾ Jedná se o procentuální podíl z celkového počtu mužů/žen v dané věkové skupině žijících v sledované zemi.

¹⁾ As percentages of all males or females in a given age group in a given country.

Graf 9-14 Jednotlivci v zemích EU 28 ve věku 16–74 let používající internet na mobilním telefonu, 2017, mezinárodní srovnání
Individuals aged 16–74 years using the Internet in the mobile phone in the EU28 in 2017, international comparison

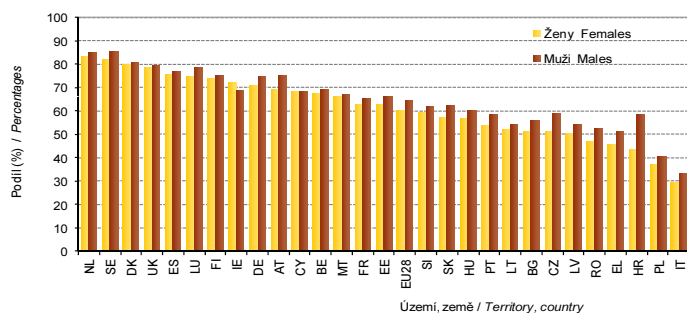

Zkratky zemí

- Belgie (BE)
- Bulharsko (BG)
- Česká republika (CZ)**
- Dánsko (DK)
- Estonsko (EE)
- Finsko (FI)
- Francie (FR)
- Chorvatsko (HR)
- Irsko (IE)
- Itálie (IT)
- Kypr (CY)
- Litva (LT)
- Lotyšsko (LV)
- Lucembursko (LU)
- Maďarsko (HU)**
- Malta (MT)
- Německo (DE)
- Nizozemsko (NL)
- Polsko (PL)
- Portugalsko (PT)
- Rakousko (AT)
- Rumunsko (RO)
- Řecko (GR)
- Slovensko (SK)
- Slovinsko (SI)
- Spojené království (UK)
- Španělsko (ES)
- Švédsko (SE)

Abbreviations of the countries

- Belgium (BE)
- Bulgaria (BG)
- Czech Republic (CZ)**
- Denmark (DK)
- Estonia (EE)
- Finland (FI)
- France (FR)
- Croatia (HR)
- Ireland (IE)
- Italy (IT)
- Cyprus (CY)
- Lithuania (LT)
- Latvia (LV)
- Luxembourg (LU)
- Hungary (HU)**
- Malta (MT)
- Germany (DE)
- Netherlands (NL)
- Poland (PL)
- Portugal (PT)
- Austria (AT)
- Romania (RO)
- Greece (GR)
- Slovakia (SK)
- Slovenia (SI)
- United Kingdom (UK)
- Spain (ES)
- Sweden (SE)

9 - 11. Jednotlivci v zemích EU nakupující na internetu¹⁾ v roce 2017, mezinárodní srovnání
Individuals in EU countries purchasing over the internet¹⁾, 2017, international comparison

Pramen: Eurostat

Source: Eurostat

procenta

percentage

| Území, země | Celkem (16–74 let) Total (16–74 years) | | V jednotlivých věkových skupinách (v letech) / By age group (years) | | | | | | Territory, country |
|------------------------|---|---------------|---|---------------|---------------|-------------|-----------------|---------------|-----------------------|
| | ženy Females | muži Males | 16–24 | | 25–54 | | 55–74 | | |
| | | | ženy Females | muži Males | ženy Women | muži Men | ženy Females | muži Males | |
| EU28 průměr | 46,1 | 49,7 | 55,6 | 58,8 | 56,3 | 56,3 | 25,1 | 33,4 | EU28 average |
| Belgie | 47,4 | 49,7 | 57,6 | 50,2 | 57,6 | 58,7 | 25,2 | 33,1 | Belgium |
| Bulharsko | 12,0 | 10,5 | 24,7 | 20,1 | 16,3 | 13,3 | 2,3 | 1,8 | Bulgaria |
| Česká republika | 35,2 | 33,0 | 48,5 | 36,5 | 45,7 | 40,6 | 13,3 | 17,2 | Czech Republic |
| Dánsko | 69,3 | 68,4 | 71,2 | 68,8 | 78,6 | 75,1 | 53,3 | 56,5 | Denmark |
| Estonsko | 47,8 | 44,4 | 60,3 | 62,4 | 63,5 | 53,0 | 19,1 | 17,2 | Estonia |
| Finsko | 58,6 | 56,4 | 68,3 | 72,0 | 75,9 | 69,3 | 30,9 | 29,8 | Finland |
| Francie | 53,9 | 53,9 | 61,7 | 63,2 | 65,3 | 61,1 | 32,2 | 37,2 | France |
| Chorvatsko | 15,9 | 26,0 | 29,3 | 53,0 | 23,8 | 31,3 | 3,5 | 9,7 | Croatia |
| Irsko | 46,1 | 42,4 | 68,5 | 61,5 | 53,2 | 50,1 | 21,7 | 23,1 | Ireland |
| Itálie | 19,8 | 26,3 | 33,1 | 34,1 | 25,0 | 31,4 | 6,6 | 13,9 | Italy |
| Kypr | 23,2 | 25,8 | 32,9 | 28,3 | 28,5 | 31,8 | 6,2 | 11,4 | Cyprus |
| Litva | 31,2 | 27,3 | 48,3 | 39,1 | 42,1 | 34,8 | 8,6 | 5,5 | Lithuania |
| Lotyšsko | 34,9 | 31,1 | 52,5 | 41,1 | 47,4 | 39,1 | 10,8 | 10,0 | Latvia |
| Lucembursko | 64,7 | 73,9 | 61,4 | 68,7 | 72,9 | 79,4 | 47,6 | 63,9 | Luxembourg |
| Maďarsko | 24,5 | 27,9 | 33,6 | 40,6 | 33,6 | 34,0 | 7,4 | 10,0 | Hungary |
| Malta | 42,4 | 42,9 | 73,3 | 64,4 | 56,1 | 50,9 | 9,6 | 20,6 | Malta |
| Německo | 65,7 | 66,9 | 67,3 | 69,3 | 80,5 | 76,8 | 40,5 | 48,1 | Germany |
| Nizozemsko | 66,4 | 69,7 | 73,2 | 77,2 | 79,2 | 76,6 | 42,5 | 54,5 | Netherlands |
| Polsko | 33,0 | 33,2 | 44,1 | 46,5 | 44,5 | 40,6 | 9,0 | 11,7 | Poland |
| Portugalsko | 23,6 | 27,5 | 43,8 | 37,5 | 30,0 | 34,4 | 5,8 | 10,9 | Portugal |
| Rakousko | 48,0 | 58,4 | 71,3 | 75,1 | 59,0 | 66,0 | 18,1 | 34,7 | Austria |
| Rumunsko | 10,7 | 11,4 | 17,9 | 17,1 | 14,0 | 14,2 | 2,3 | 2,9 | Romania |
| Řecko | 25,1 | 27,2 | 38,6 | 41,7 | 34,0 | 33,7 | 5,3 | 9,5 | Greece |
| Slovensko | 45,0 | 47,6 | 59,8 | 66,2 | 56,7 | 54,5 | 17,8 | 22,9 | Slovakia |
| Slovinsko | 35,5 | 33,9 | 56,6 | 51,9 | 47,5 | 42,7 | 9,2 | 11,0 | Slovenia |
| Spojené království | 77,7 | 77,5 | 76,4 | 87,4 | 87,0 | 81,8 | 60,5 | 64,9 | United Kingdom |
| Španělsko | 37,6 | 42,5 | 47,7 | 50,7 | 48,1 | 50,7 | 13,9 | 22,0 | Spain |
| Švédsko | 66,3 | 68,4 | 74,0 | 70,9 | 77,6 | 77,9 | 43,6 | 49,9 | Sweden |

Jedná se o procentuální podíl z celkového počtu mužů či žen v dané věkové skupině žijících v sledované zemi.

As percentages of all males or females in a given age group in a given country.

Graf 9-15 Podíl jednotlivců nakupujících na Internetu v EU 28 ve věku 16–74 let, 2017, mezinárodní srovnání
Percentages of individuals aged 16–74 years purchasing over the Internet in the EU28 in 2017, international comparison

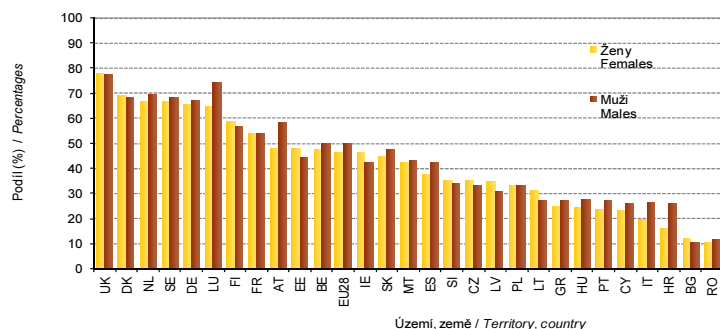

- Zkratky zemí
Belgie (BE)
Bulharsko (BG)
Česká republika (CZ)
Dánsko (DK)
Estonsko (EE)
Finsko (FI)
Francie (FR)
Chorvatsko (HR)
Irsko (IE)
Itálie (IT)
Kypr (CY)
Litva (LT)
Lotyšsko (LV)
Lucembursko (LU)
Maďarsko (HU)
Malta (MT)
Německo (DE)
Nizozemsko (NL)
Polsko (PL)
Portugalsko (PT)
Rakousko (AT)
Rumunsko (RO)
Řecko (GR)
Slovensko (SK)
Slovinsko (SI)
Spojené království (UK)
Španělsko (ES)
Švédsko (SE)

- Abbreviations of the countries
Belgium (BE)
Bulgaria (BG)
Czech Republic (CZ)
Denmark (DK)
Estonia (EE)
Finland (FI)
France (FR)
Croatia (HR)
Ireland (IE)
Italy (IT)
Cyprus (CY)
Lithuania (LT)
Latvia (LV)
Luxembourg (LU)
Hungary (HU)
Malta (MT)
Germany (DE)
Netherlands (NL)
Poland (PL)
Portugal (PT)
Austria (AT)
Romania (RO)
Greece (GR)
Slovakia (SK)
Slovenia (SI)
United Kingdom (UK)
Spain (ES)
Sweden (SE)

9 - 12. Jednotlivci využívající internet k vybraným činnostem¹⁾ v roce 2017, mezinárodní srovnání
Individuals in the EU countries using the internet for selected activities¹⁾ in 2017, international comparison

Pramen: Eurostat

Source: Eurostat

| Území, země | Vyhledávání informací o zdraví | | Používání sociálních sítí | | Internetové bankovníctví | | Prodej přes internet | | Territory, country |
|------------------------|------------------------------------|-------------|---------------------------|-------------|--------------------------|-------------|--------------------------------|-------------|-----------------------|
| | Seeking health related information | | Usage of social networks | | Internet banking | | Sales of goods and/or services | | |
| | ženy Females | muži Males | ženy Females | muži Males | ženy Females | muži Males | ženy Females | muži Males | |
| EU28 průměr | 56,5 | 45,8 | 54,9 | 53,7 | 48,9 | 53,7 | 16,6 | 20,6 | EU28 average |
| Belgie | 57,3 | 46,6 | 72,2 | 71,9 | 66,0 | 67,3 | 18,8 | 21,5 | Belgium |
| Bulharsko | 39,6 | 27,6 | 50,7 | 49,1 | 5,8 | 5,2 | 4,3 | 5,8 | Bulgaria |
| Česká republika | 65,0 | 37,5 | 48,6 | 48,1 | 54,0 | 59,1 | 9,9 | 12,6 | Czech Republic |
| Dánsko | 72,2 | 56,2 | 77,8 | 73,2 | 89,5 | 90,1 | 27,2 | 30,2 | Denmark |
| Estonsko | 67,6 | 49,2 | 65,0 | 55,3 | 80,0 | 78,4 | 14,9 | 22,2 | Estonia |
| Finsko | 78,7 | 58,3 | 68,9 | 63,1 | 88,5 | 86,4 | 26,5 | 20,7 | Finland |
| Francie | 49,5 | 37,4 | 45,4 | 40,0 | 62,5 | 61,5 | 23,0 | 27,2 | France |
| Chorvatsko | 50,4 | 55,3 | 42,6 | 52,3 | 25,8 | 41,4 | 19,4 | 31,1 | Croatia |
| Irsko | 40,3 | 34,1 | 62,3 | 55,0 | 57,3 | 58,1 | 16,5 | 20,2 | Ireland |
| Itálie | 35,3 | 30,0 | 42,6 | 44,1 | 26,2 | 35,6 | 5,1 | 10,1 | Italy |
| Kypr | 62,0 | 53,6 | 64,6 | 61,3 | 25,9 | 29,5 | 2,3 | 5,1 | Cyprus |
| Litva | 62,5 | 46,9 | 56,4 | 50,3 | 57,4 | 54,8 | 6,1 | 7,4 | Lithuania |
| Lotyšsko | 52,7 | 31,2 | 63,4 | 55,9 | 63,7 | 58,4 | 7,9 | 7,6 | Latvia |
| Lucembursko | 72,5 | 57,6 | 69,1 | 67,1 | 75,2 | 77,6 | 14,3 | 19,9 | Luxembourg |
| Maďarsko | 62,6 | 52,5 | 65,3 | 63,8 | 35,8 | 39,7 | 9,4 | 12,4 | Hungary |
| Malta | 65,7 | 52,8 | 70,8 | 68,3 | 48,8 | 49,4 | 25,2 | 31,7 | Malta |
| Německo | 70,4 | 56,5 | 50,0 | 51,2 | 52,6 | 58,5 | 28,6 | 33,4 | Germany |
| Nizozemsko | 76,9 | 65,3 | 70,1 | 63,1 | 87,8 | 90,0 | 34,8 | 38,4 | Netherlands |
| Polsko | 54,2 | 35,5 | 49,9 | 46,1 | 39,3 | 40,2 | 13,5 | 17,6 | Poland |
| Portugalsko | 53,5 | 47,6 | 57,1 | 55,0 | 27,5 | 35,4 | 5,4 | 11,3 | Portugal |
| Rakousko | 60,5 | 47,0 | 52,1 | 50,3 | 53,8 | 61,2 | 11,7 | 14,5 | Austria |
| Rumunsko | 36,5 | 28,6 | 51,2 | 53,2 | 5,9 | 7,7 | 2,3 | 3,4 | Romania |
| Řecko | 48,0 | 46,5 | 48,8 | 51,2 | 20,6 | 29,9 | 1,3 | 3,4 | Greece |
| Slovensko | 55,5 | 44,2 | 59,0 | 58,5 | 49,2 | 53,0 | 10,1 | 13,6 | Slovakia |
| Slovinsko | 61,0 | 48,2 | 44,9 | 45,4 | 38,4 | 39,7 | 18,1 | 24,7 | Slovenia |
| Spojené království | 62,2 | 52,9 | 74,3 | 69,0 | 66,7 | 69,5 | 18,7 | 22,3 | United Kingdom |
| Španělsko | 60,6 | 53,2 | 58,6 | 55,7 | 43,5 | 48,9 | 11,7 | 14,5 | Spain |
| Švédsko | 72,1 | 56,4 | 72,9 | 68,7 | 85,6 | 87,3 | 19,4 | 23,5 | Sweden |

Jedná se o procentuální podíl z celkového počtu mužů či žen v dané věkové skupině žijících v sledované zemi.

As percentages of all males or females in a given age group in a given country.

Graf 9-16 Jednotlivci v zemích EU 28 ve věku 16–74 let využívající internetové bankovníctví, 2017, mezinárodní srovnání

Percentages of individuals aged 16–74 years using internet banking in the EU28 in 2017, international comparison

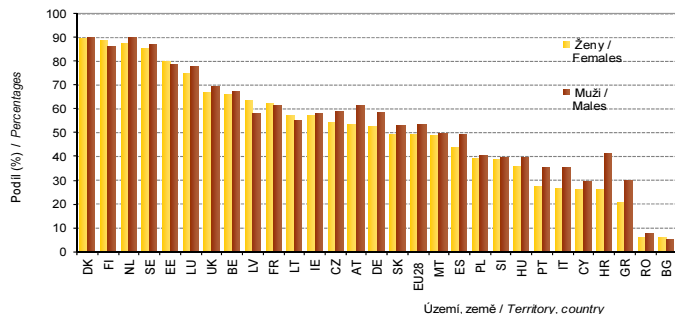

Zkratky zemí

- Belgie (BE)
- Bulharsko (BG)
- Česká republika (CZ)**
- Dánsko (DK)
- Estonsko (EE)
- Finsko (FI)
- Francie (FR)
- Chorvatsko (HR)
- Irsko (IE)
- Itálie (IT)
- Kypr (CY)
- Litva (LT)
- Lotyšsko (LV)
- Lucembursko (LU)
- Maďarsko (HU)
- Malta (MT)
- Německo (DE)
- Nizozemsko (NL)
- Polsko (PL)
- Portugalsko (PT)
- Rakousko (AT)
- Rumunsko (RO)
- Řecko (GR)
- Slovensko (SK)
- Slovinsko (SI)
- Spojené království (UK)
- Španělsko (ES)
- Švédsko (SE)

Abbreviations of the countries

- Belgium (BE)
- Bulgaria (BG)
- Czech Republic (CZ)**
- Denmark (DK)
- Estonia (EE)
- Finland (FI)
- France (FR)
- Croatia (HR)
- Ireland (IE)
- Italy (IT)
- Cyprus (CY)
- Lithuania (LT)
- Latvia (LV)
- Luxembourg (LU)
- Hungary (HU)
- Malta (MT)
- Germany (DE)
- Netherlands (NL)
- Poland (PL)
- Portugal (PT)
- Austria (AT)
- Romania (RO)
- Greece (GR)
- Slovakia (SK)
- Slovenia (SI)
- United Kingdom (UK)
- Spain (ES)
- Sweden (SE)

INFORMAČNÍ SPOLEČNOST

INFORMATION SOCIETY

9 - 13. Studenti ICT¹⁾ oborů vzdělání na vysokých školách v České republice

Students of ICT¹⁾ fields of education at universities in the Czech Republic

Pramen: Ministerstvo školství, mládeže a tělovýchovy

Source: Ministry of Education, Youth and Sports

Počet osob

person

| Ukazatel | 2005 | | 2010 | | 2015 | | 2017 | | Indicator |
|----------------------------|-----------------|---------------|-----------------|---------------|-----------------|---------------|-----------------|---------------|----------------------------|
| | ženy Females | muži Males | ženy Females | muži Males | ženy Females | muži Males | ženy Females | muži Males | |
| Celkem²⁾ | 1 531 | 12 284 | 2 254 | 17 508 | 2 595 | 15 162 | 3 146 | 16 848 | Total²⁾ |
| Podle studijního programu | | | | | | | | | By type of study programme |
| bakalářský | 1 024 | 8 518 | 1 575 | 11 942 | 1 816 | 10 178 | 2 023 | 11 807 | Bachelor |
| magisterský | 429 | 3 153 | 585 | 4 703 | 662 | 4 149 | 1 003 | 4 338 | Master |
| doktorský | 79 | 628 | 94 | 875 | 117 | 846 | 122 | 710 | Doctoral |

¹⁾ ICT znamená Informační a komunikační technologie.

¹⁾ ICT means information and communication technologies.

²⁾ Celkový počet studentů nemusí souhlasit se součtem studentů za studijní programy.

²⁾ The total of students may not be equal to the sum of students of study programmes.

9 - 14. Absolventi ICT¹⁾ oborů vzdělání na vysokých školách v České republice

Graduates from ICT¹⁾ fields of education at universities in the Czech Republic

Pramen: Ministerstvo školství, mládeže a tělovýchovy

Source: Ministry of Education, Youth and Sports

Počet osob

person

| Ukazatel | 2005 | | 2010 | | 2015 | | 2017 | | Indicator |
|---------------------------|-----------------|---------------|-----------------|---------------|-----------------|---------------|-----------------|---------------|----------------------------|
| | ženy Females | muži Males | ženy Females | muži Males | ženy Females | muži Males | ženy Females | muži Males | |
| Celkem | 213 | 1 648 | 384 | 3 134 | 477 | 3 161 | 603 | 3 312 | Total |
| Podle studijního programu | | | | | | | | | By type of study programme |
| bakalářský | 93 | 875 | 226 | 1 896 | 296 | 1 763 | 303 | 1 776 | Bachelor |
| magisterský | 116 | 714 | 150 | 1 180 | 173 | 1 330 | 290 | 1 460 | Master |
| doktorský | 4 | 59 | 8 | 58 | 8 | 68 | 10 | 76 | Doctoral |

¹⁾ ICT znamená Informační a komunikační technologie.

¹⁾ ICT means information and communication technologies.

Graf 9-17 Podíly studentů a absolventů ICT oborů na všech studentech VŠ daného pohlaví v ČR

Percentages of university students of and graduates from ICT fields of education in the total numbers of them by sex in the Czech Republic

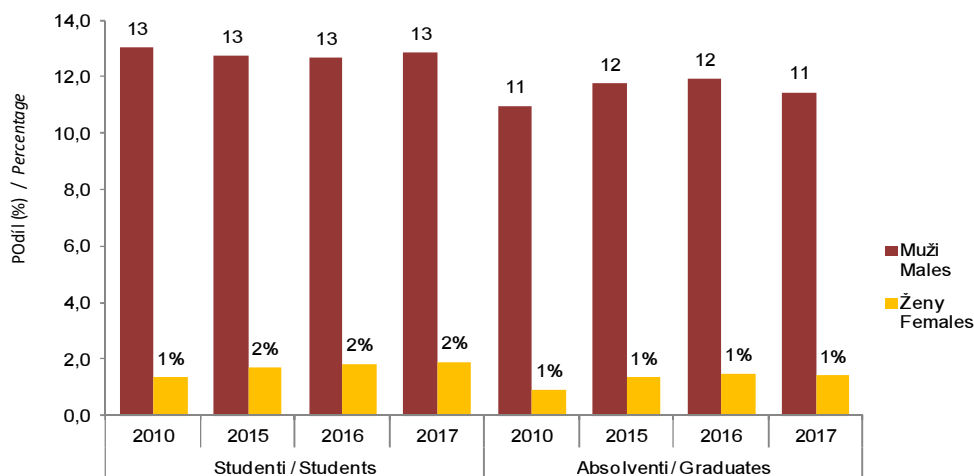

INFORMAČNÍ SPOLEČNOST

INFORMATION SOCIETY

9 - 15. ICT odborníci v České republice¹⁾

ICT specialists¹⁾ in the Czech Republic

Pramen: Vyběrové šetření pracovních sil, ČSÚ

Source: Labour Force Sample Survey, CZSO

v tisících fyzických osob

thousand persons (headcount)

| | 2005 | | 2010 | | 2015 | | 2016 | | 2017 | | |
|--|-----------------|---------------|-----------------|---------------|-----------------|---------------|-----------------|---------------|-----------------|---------------|--|
| | ženy Females | muži Males | ženy Females | muži Males | ženy Females | muži Males | ženy Females | muži Males | ženy Females | muži Males | |
| Celkem¹⁾ | 12,6 | 66,1 | 12,9 | 108,7 | 16,6 | 157,3 | 17,5 | 167,8 | 17,8 | 167,8 | Total¹⁾ |
| ICT specialisté | 3,7 | 33,1 | 4,2 | 44,7 | 8,8 | 77,2 | 8,7 | 79,8 | 9,4 | 79,0 | ICT professionals |
| ICT technici | 8,9 | 32,9 | 8,7 | 64,0 | 7,9 | 80,0 | 8,9 | 87,9 | 8,5 | 88,8 | ICT technicians |
| Věkové skupiny (v letech) | | | | | | | | | | | Age groups (years) |
| 25–34 | . | . | . | . | 5,9 | 53,0 | 4,6 | 62,0 | 6,6 | 57,7 | 25–34 |
| 35–44 | . | . | . | . | 4,9 | 53,6 | 5,5 | 52,9 | 4,7 | 57,3 | 35–44 |
| 45–54 | . | . | . | . | 3,3 | 27,9 | 3,5 | 30,0 | 2,8 | 29,4 | 45–54 |
| Úroveň nejvyššího dosaženého vzdělání | | | | | | | | | | | Educational attainment |
| střední s maturitou | . | . | . | . | 6,4 | 62,0 | 6,8 | 63,8 | 5,2 | 64,1 | Secondary education with A-level examination |
| vyšší odborné nebo bakalářské | . | . | . | . | 2,5 | 18,8 | 2,0 | 19,7 | 2,5 | 21,2 | Higher professional education or bachelor degree |
| magisterské nebo doktorské | . | . | . | . | 6,8 | 69,5 | 7,7 | 74,5 | 9,3 | 72,5 | Master or doctoral degree |

¹⁾ Od roku 2011 došlo ke změně klasifikace zaměstnání.

¹⁾ The classification of occupations was changed in 2011.

Graf 9-18 ICT odborníci v České republice
ICT specialists in the Czech Republic

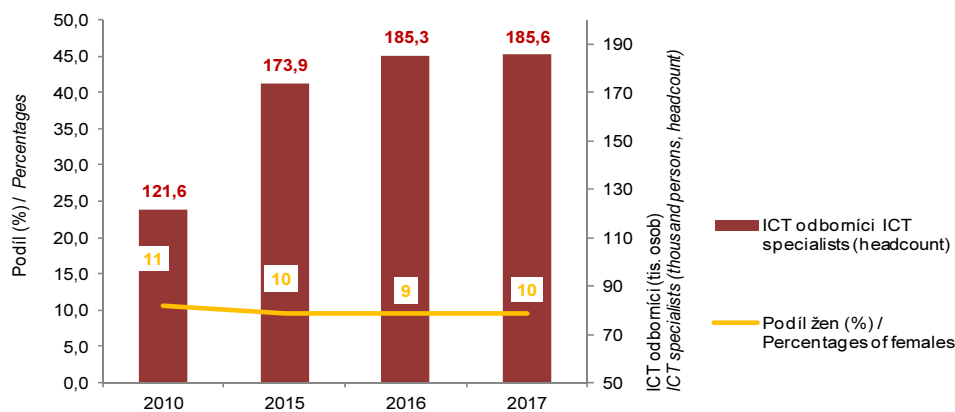

INFORMAČNÍ SPOLEČNOST

INFORMATION SOCIETY

9 - 16. Průměrná hrubá měsíční mzda ICT odborníků v České republice

Average gross monthly wage of ICT specialists in the Czech Republic

Pramen: Strukturální mzdová statistika

Source: Structural Wage Statistics

v Kč

CZK

| | 2013 | | 2014 | | 2015 | | 2016 | | 2017 | | |
|--|-----------------|---------------|-----------------|---------------|-----------------|---------------|-----------------|---------------|-----------------|---------------|---|
| | ženy Females | muži Males | ženy Females | muži Males | ženy Females | muži Males | ženy Females | muži Males | ženy Females | muži Males | |
| Celkem | 36 730 | 42 783 | 37 906 | 44 585 | 38 735 | 46 020 | 40 853 | 48 330 | 42 729 | 51 308 | Total |
| ICT specialisté | 40 574 | 47 868 | 42 381 | 50 206 | 43 701 | 52 296 | 45 369 | 54 325 | 47 765 | 58 025 | ICT professionals |
| ICT technici | 31 051 | 35 273 | 31 641 | 36 168 | 32 241 | 36 759 | 33 702 | 38 417 | 35 084 | 40 307 | ICT technicians |
| Sféra působení | | | | | | | | | | | Sphere of activity of the national economy |
| mzdová | 38 412 | 43 958 | 39 489 | 45 678 | 40 277 | 47 079 | 42 233 | 49 346 | 43 918 | 52 309 | Wage sphere |
| platová | 26 462 | 28 649 | 27 577 | 29 886 | 29 099 | 31 352 | 30 838 | 32 955 | 33 417 | 35 674 | Salary sphere |
| Věkové skupiny (v letech) | | | | | | | | | | | Age groups (years) |
| 25–34 | 34 540 | 40 091 | 35 307 | 41 528 | 36 482 | 42 963 | 38 559 | 44 888 | 41 697 | 47 224 | 25–34 |
| 35–44 | 39 456 | 48 206 | 40 438 | 50 374 | 42 078 | 51 622 | 45 434 | 54 032 | 46 897 | 57 939 | 35–44 |
| 45–54 | 39 125 | 43 795 | 39 651 | 44 966 | 38 812 | 47 323 | 41 342 | 50 716 | 41 668 | 53 685 | 45–54 |
| Úroveň nejvyššího dosaženého vzdělání | | | | | | | | | | | Educational attainment |
| střední s maturitou | 32 955 | 36 923 | 34 667 | 38 207 | 34 179 | 38 931 | 36 035 | 41 644 | 37 039 | 43 840 | Secondary education with A-level examination |
| vyšší odborné nebo bakalářské | 36 092 | 39 346 | 35 045 | 40 705 | 37 151 | 43 135 | 38 439 | 46 212 | 40 869 | 49 474 | Higher professional education or bachelor degree |
| magisterské nebo doktorské | 41 704 | 51 029 | 42 292 | 53 056 | 43 585 | 54 773 | 46 094 | 57 762 | 48 786 | 61 289 | Master or doctoral degree |

Graf 9-19 Průměrná hrubá měsíční mzda ICT odborníků v České republice, 2017

Average gross monthly wages of ICT specialists in the Czech Republic in 2017

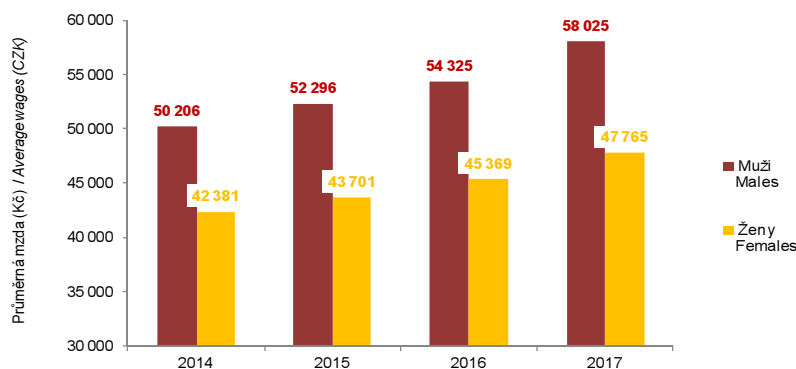

9 - 17. Průměrná hrubá měsíční mzda ICT specialistů v České republice

Average gross monthly wage of ICT professionals in the Czech Republic

Pramen: Strukturální mzdová statistika

Source: Structural Wage Statistics

v Kč

CZK

| Ukazatel | 2013 | | 2014 | | 2015 | | 2016 | | 2017 | | Indicator |
|---|-----------------|---------------|-----------------|---------------|-----------------|---------------|-----------------|---------------|-----------------|---------------|---|
| | ženy Females | muži Males | ženy Females | muži Males | ženy Females | muži Males | ženy Females | muži Males | ženy Females | muži Males | |
| Celkem | 40 574 | 47 868 | 42 381 | 50 206 | 43 701 | 52 296 | 45 369 | 54 325 | 47 765 | 58 025 | Total |
| Vývojáři softwaru a počítačových aplikací a analytici | 41 600 | 49 300 | 43 596 | 51 923 | 45 245 | 54 062 | 47 313 | 56 531 | 49 971 | 60 429 | Software and applications developers and analysts |
| Specialisté v oblasti databází a počítačových sítí | 37 842 | 44 498 | 39 350 | 46 014 | 40 134 | 47 972 | 49 161 | 40 634 | 42 529 | 52 107 | Database and network professionals |
| Sféra působení | | | | | | | | | | | Sphere of activity of the national economy |
| mzdová | 41 973 | 49 160 | 43 828 | 51 437 | 45 258 | 53 532 | 46 571 | 55 416 | 48 770 | 59 041 | Wage sphere |
| platová | 29 926 | 30 956 | 30 943 | 32 263 | 32 442 | 33 895 | 34 592 | 35 655 | 37 852 | 39 139 | Salary sphere |
| Věkové skupiny (v letech) | | | | | | | | | | | Age groups (years) |
| 25–34 | 36 419 | 44 099 | 37 394 | 46 094 | 39 718 | 48 204 | 41 554 | 49 529 | 45 823 | 52 314 | 25–34 |
| 35–44 | 46 409 | 55 250 | 46 519 | 57 923 | 47 855 | 59 842 | 50 170 | 61 805 | 51 661 | 66 758 | 35–44 |
| 45–54 | 45 555 | 49 951 | 47 857 | 50 958 | 46 962 | 53 438 | 48 800 | 57 039 | 49 828 | 61 604 | 45–54 |
| Úroveň nejvyššího dosaženého vzdělání | | | | | | | | | | | Educational attainment |
| střední s maturitou | 38 945 | 42 464 | 40 543 | 43 717 | 40 171 | 45 488 | 41 534 | 48 496 | 42 007 | 51 880 | Secondary education with A-level examination |
| vyšší odborné nebo bakalářské | 40 024 | 41 948 | 38 524 | 44 329 | 41 355 | 46 904 | 41 951 | 49 656 | 45 171 | 52 948 | Higher professional education or bachelor degree |
| magisterské nebo doktorské | 43 419 | 53 808 | 44 713 | 55 754 | 46 452 | 57 508 | 48 894 | 60 302 | 52 471 | 64 336 | Master or doctoral degree |

Graf 9-20 Průměrná hrubá měsíční mzda ICT specialistů v České republice

Average gross monthly wages of ICT professionals in the Czech Republic

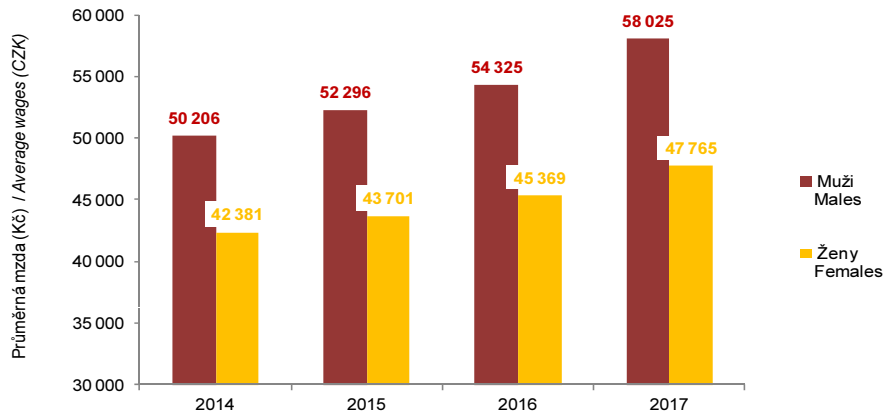

9 - 18. ICT odborníci v členských zemích EU¹⁾, mezinárodní srovnání
ICT specialists¹⁾ in the EU Member States, international comparison

Pramen: Eurostat

Source: Eurostat

v tisících fyzických osob

thousand persons (headcount)

| Území, země | 2005 | | 2010 | | 2015 | | 2016 | | 2017 | | Territory, country |
|------------------------|-----------------|---------------|-----------------|---------------|-----------------|---------------|----------------|---------------|-----------------|---------------|-----------------------|
| | ženy Females | muži Males | ženy Females | muži Males | ženy Females | muži Males | ženy Female | muži Males | ženy Females | muži Males | |
| EU28 | 1 202 | 4 280 | 1 336 | 4 887 | 1 246 | 6 470 | 1 366 | 6 850 | 1 445 | 6 941 | EU28 |
| Belgie | 16 | 82 | 23 | 112 | 29 | 160 | 27 | 167 | 39 | 175 | Belgium |
| Bulharsko | 9 | 21 | 14 | 26 | 19 | 50 | 25 | 57 | 19 | 52 | Bulgaria |
| Česká republika | 13 | 66 | 13 | 109 | 17 | 157 | 18 | 168 | 18 | 168 | Czech Republic |
| Dánsko | 17 | 61 | 20 | 74 | 20 | 87 | 24 | 96 | 25 | 98 | Denmark |
| Estonsko | 7 | 7 | 9 | 13 | 6 | 23 | 6 | 28 | 7 | 30 | Estonia |
| Finsko | 30 | 95 | 33 | 102 | 35 | 122 | 36 | 127 | 37 | 132 | Finland |
| Francie | 105 | 464 | 114 | 484 | 158 | 792 | 182 | 822 | 194 | 798 | France |
| Chorvatsko | 6 | 21 | 8 | 28 | 7 | 36 | 7 | 45 | 7 | 47 | Croatia |
| Irsko | 12 | 29 | 10 | 33 | 14 | 59 | 15 | 63 | 20 | 77 | Ireland |
| Itálie | 67 | 357 | 75 | 388 | 77 | 481 | 83 | 502 | 93 | 510 | Italy |
| Kypr | 1 | 4 | 1 | 4 | 1 | 7 | 2 | 6 | 1 | 7 | Cyprus |
| Litva | 7 | 15 | 7 | 15 | 6 | 22 | 9 | 26 | 10 | 27 | Lithuania |
| Lotyšsko | 7 | 8 | 4 | 10 | 5 | 15 | 5 | 15 | 4 | 16 | Latvia |
| Lucembursko | 2 | 6 | 1 | 9 | 2 | 11 | 2 | 9 | 2 | 12 | Luxembourg |
| Maďarsko | 59 | 97 | 61 | 95 | 18 | 135 | 21 | 137 | 14 | 144 | Hungary |
| Malta | . | 3 | 2 | 5 | 1 | 6 | 1 | 6 | 1 | 8 | Malta |
| Německo | 159 | 648 | 137 | 768 | 239 | 1 227 | 256 | 1 286 | 258 | 1 298 | Germany |
| Nizozemsko | 46 | 285 | 47 | 285 | 54 | 359 | 66 | 357 | 72 | 360 | Netherlands |
| Polsko | 109 | 223 | 136 | 302 | 57 | 366 | 63 | 369 | 67 | 385 | Poland |
| Portugalsko | 11 | 55 | 17 | 57 | 16 | 88 | 18 | 91 | 15 | 89 | Portugal |
| Rakousko | 23 | 87 | 26 | 108 | 24 | 143 | 31 | 148 | 29 | 158 | Austria |
| Rumunsko | 36 | 68 | 43 | 97 | 44 | 117 | 44 | 124 | 48 | 138 | Romania |
| Řecko | 10 | 30 | 14 | 42 | 6 | 38 | 7 | 45 | 7 | 54 | Greece |
| Slovensko | 21 | 43 | 30 | 52 | 8 | 60 | 7 | 66 | 10 | 61 | Slovakia |
| Slovinsko | 10 | 23 | 9 | 26 | 5 | 28 | 6 | 27 | 6 | 30 | Slovenia |
| Spojené království | 310 | 1 041 | 352 | 1 078 | 250 | 1 292 | 261 | 1 348 | 286 | 1 338 | United Kingdom |
| Španělsko | 60 | 250 | 76 | 356 | 74 | 353 | 86 | 472 | 89 | 465 | Spain |
| Švédsko | 52 | 192 | 55 | 212 | 56 | 238 | 65 | 246 | 70 | 263 | Sweden |

¹⁾ Od roku 2011 došlo ke změně klasifikace zaměstnání.

¹⁾ The classification of occupations was changed in 2011.

Graf 9-21 Podíl ICT odborníků na zaměstnané populaci v EU 28 podle pohlaví, 2017, mezinárodní srovnání
ICT specialists as percentages of the total employed by sex in the EU28 in 2017, international comparison

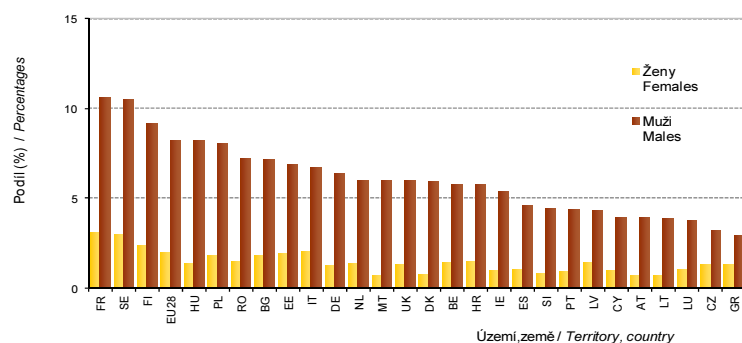

Zkratky zemí

Belgie (BE)
Bulharsko (BG)
Česká republika (CZ)
Dánsko (DK)
Estonsko (EE)
Finsko (FI)
Francie (FR)
Chorvatsko (HR)
Irsko (IE)
Itálie (IT)
Kypr (CY)
Litva (LT)
Lotyšsko (LV)
Lucembursko (LU)
Maďarsko (HU)
Malta (MT)
Německo (DE)
Nizozemsko (NL)
Polsko (PL)
Portugalsko (PT)
Rakousko (AT)
Rumunsko (RO)
Řecko (GR)
Slovensko (SK)
Slovinsko (SI)
Spojené království (UK)
Španělsko (ES)
Švédsko (SE)

Abbreviations of the countries

Belgium (BE)
Bulgaria (BG)
Czech Republic (CZ)
Denmark (DK)
Estonia (EE)
Finland (FI)
France (FR)
Croatia (HR)
Ireland (IE)
Italy (IT)
Cyprus (CY)
Lithuania (LT)
Latvia (LV)
Luxembourg (LU)
Hungary (HU)
Malta (MT)
Germany (DE)
Netherlands (NL)
Poland (PL)
Portugal (PT)
Austria (AT)
Romania (RO)
Greece (GR)
Slovakia (SK)
Slovenia (SI)
United Kingdom (UK)
Spain (ES)
Sweden (SE)

Výsledky sociologických výzkumů a šetření:
Results of sociological researchers and surveys:

Data z výzkumů ČSÚ: data z Šetření o vzdělávání dospělých
*Data from the CZSO researches: data from the Adult Education
Survey (AES)*

VZDĚLÁVÁNÍ DOSPĚLÝCH

ADULT EDUCATION

Tabulka 1 Účast v neformálním vzdělávání dle povahy vzdělávání¹⁾
Participation in non-formal education by education nature¹⁾

Pramen: AES 2016, ČSÚ

Source: 2016 AES, CZSO

Referenčním obdobím byla druhá polovina daného roku.

Reference period was the 2 half of a given year.

Procento z celkového počtu osob v dané socio-demografické skupině

Percentages of persons in a given group

| Druh neformálního vzdělávání | pouze pracovně zaměřené <i>Job related only</i> | | pracovně i soukromě zaměřené <i>Both job- and non job-related</i> | | pouze soukromě zaměřené <i>Non job-related only</i> | | neúčast v neformálním vzdělávání <i>No participation in non-formal education</i> | | Type of non-formal education |
|------------------------------|--|----------------------|--|----------------------|--|----------------------|---|----------------------|------------------------------|
| | ženy <i>Females</i> | muži <i>Males</i> | ženy <i>Females</i> | muži <i>Males</i> | ženy <i>Females</i> | muži <i>Males</i> | ženy <i>Females</i> | muži <i>Males</i> | |
| Celkem | 24,6 | 35,9 | 3,9 | 2,1 | 8,7 | 4,3 | 62,9 | 57,7 | Total |
| Věková skupina (v letech) | | | | | | | | | Age group (years) |
| 18–24 | 11,1 | 20,7 | 2,2 | 2,0 | 20,9 | 11,7 | 65,9 | 65,7 | 18–24 |
| 25–34 | 24,5 | 46,6 | 5,9 | 2,9 | 9,0 | 4,9 | 60,6 | 45,6 | 25–34 |
| 35–44 | 34,9 | 46,2 | 5,7 | 3,3 | 7,1 | 3,4 | 52,3 | 47,0 | 35–44 |
| 45–54 | 37,6 | 45,8 | 4,1 | 1,9 | 5,7 | 2,6 | 52,6 | 49,7 | 45–54 |
| 55–64 | 18,8 | 26,8 | 2,1 | 0,8 | 6,4 | 3,3 | 72,7 | 69,1 | 55–64 |
| 65–69 | 1,7 | 3,8 | 0,3 | 0,3 | 9,1 | 2,6 | 88,8 | 93,3 | 65–69 |

¹⁾ Ti, kdo se účastnili posledních 12 měsíců.

¹⁾ Those who participated in the last 12 months.

Graf 1 Účast v neformálním vzdělávání dle povahy vzdělávání

Participation in non-formal education by education nature and by sex

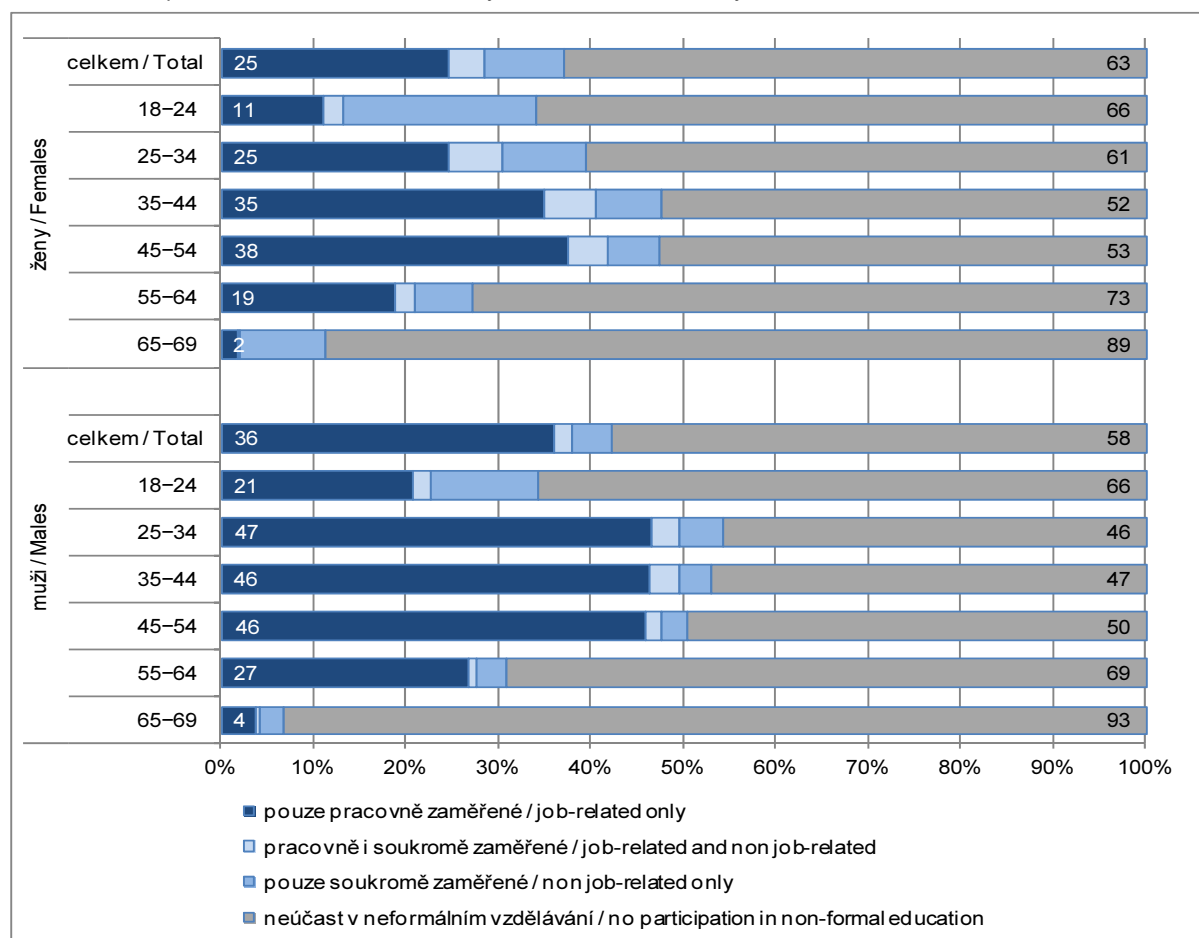

VZDĚLÁVÁNÍ DOSPĚLÝCH

ADULT EDUCATION

Tabulka 2 Znalost cizích jazyků

Knowledge of foreign languages

Pramen: AES 2016, ČSÚ

Source: 2016 AES, CZSO

Referenčním obdobím byla druhá polovina daného roku.

Reference period was the 2 half of a given year.

procento z celkového počtu osob v dané socio-demografické skupině

percentages of persons in a given group

| | Neumí žádný cizí jazyk <i>Cannot speak any foreign language</i> | | Umí alespoň 1 cizí jazyk <i>Can speak at least 1 foreign language</i> | | | | | | | | |
|---------------------------|--|-------------|--|----------------------|--|----------------------|---|----------------------|---|----------------------|--------------------------|
| | | | Minimální úroveň <i>Minimum knowledge (A1)</i> | | Základní úroveň <i>Basic knowledge (A2)</i> | | Středně pokročilá úroveň <i>Medium advanced knowledge (B1, B2)</i> | | Velmi pokročilá úroveň <i>Very advanced knowledge (C1, C2)</i> | | |
| | | | ženy <i>Females</i> | muži <i>Males</i> | ženy <i>Females</i> | muži <i>Males</i> | ženy <i>Females</i> | muži <i>Males</i> | ženy <i>Females</i> | muži <i>Males</i> | |
| Celkem | 19,9 | 22,9 | 23,2 | 22,7 | 25,9 | 24,1 | 22,0 | 20,0 | 9,0 | 10,3 | Total |
| Věková skupina (v letech) | | | | | | | | | | | <i>Age group (years)</i> |
| 18–24 | 4,2 | 5,8 | 11,2 | 15,2 | 21,8 | 26,7 | 42,6 | 37,4 | 20,1 | 14,9 | 18–24 |
| 25–34 | 9,4 | 11,1 | 17,5 | 19,3 | 24,1 | 28,6 | 35,4 | 25,5 | 13,5 | 15,4 | 25–34 |
| 35–44 | 15,2 | 20,4 | 24,3 | 25,0 | 29,5 | 23,5 | 22,0 | 18,7 | 9,0 | 12,5 | 35–44 |
| 45–54 | 21,8 | 27,2 | 28,9 | 24,3 | 28,2 | 22,7 | 14,7 | 17,8 | 6,4 | 7,9 | 45–54 |
| 55–64 | 32,8 | 34,6 | 27,4 | 26,3 | 24,9 | 21,6 | 11,2 | 13,2 | 3,7 | 4,3 | 55–64 |
| 65–69 | 38,7 | 40,9 | 24,9 | 22,7 | 22,6 | 21,5 | 10,0 | 10,0 | 3,8 | 4,9 | 65–69 |

VZDĚLÁVÁNÍ DOSPĚLÝCH

ADULT EDUCATION

Tabulka 3: Znalost cizích jazyků v zemích EU¹⁾

Knowledge of foreign languages in the EU Member States¹⁾

Pramen: Eurostat

Source: Eurostat

procenta

percentages

| Území, země | Ovládající Can speak | | | | | | | | Territory, country |
|------------------------|----------------------------|---------------|-----------------------|---------------|-------------------------|---------------|--|---------------|-----------------------|
| | Žádný jazyk No language | | 1 jazyk 1 language | | 2 jazyky 2 languages | | 3 a více jazyků 3 or more languages | | |
| | ženy Females | muži Males | ženy Females | muži Males | ženy Females | muži Males | ženy Females | muži Males | |
| EU28 průměr | 34,7 | 36,0 | 34,3 | 36,2 | 22,1 | 19,9 | 8,9 | 7,9 | EU28 average |
| Belgie | 22,2 | 20,8 | 17,3 | 19,0 | 32,1 | 34,9 | 28,5 | 25,3 | Belgium |
| Bulharsko | 48,3 | 52,7 | 34,0 | 30,9 | 14,6 | 12,8 | 3,0 | 3,6 | Bulgaria |
| Česká republika | 19,2 | 22,8 | 43,6 | 45,7 | 29,3 | 24,5 | 7,9 | 7,0 | Czech Republic |
| Dánsko | 3,7 | 4,7 | 32,0 | 27,8 | 41,4 | 41,1 | 22,9 | 26,3 | Denmark |
| Estonsko | 8,0 | 9,6 | 27,3 | 25,4 | 38,6 | 39,8 | 26,2 | 25,2 | Estonia |
| Finsko | 5,3 | 10,6 | 11,6 | 19,5 | 31,9 | 31,3 | 51,3 | 38,6 | Finland |
| Francie | 40,1 | 39,7 | 33,9 | 36,9 | 21,5 | 18,8 | 4,5 | 4,7 | France |
| Chorvatsko | 27,1 | 26,6 | 44,4 | 45,9 | 21,9 | 21,7 | 6,5 | 5,8 | Croatia |
| Irsko | | | | | | | | | Ireland |
| Itálie | 33,6 | 34,3 | 37,9 | 45,4 | 22,9 | 17,2 | 5,6 | 3,1 | Italy |
| Kypr | 10,4 | 10,6 | 58,4 | 66,4 | 22,6 | 17,8 | 8,6 | 5,2 | Cyprus |
| Litva | 4,4 | 4,6 | 40,5 | 45,5 | 41,1 | 36,7 | 14,1 | 13,2 | Lithuania |
| Lotyšsko | 3,7 | 4,8 | 31,1 | 36,6 | 52,9 | 45,5 | 12,3 | 13,2 | Latvia |
| Lucembursko | 5,8 | 5,3 | 15,8 | 16,5 | 24,7 | 29,4 | 53,7 | 48,8 | Luxembourg |
| Maďarsko | 57,8 | 57,4 | 28,4 | 28,9 | 10,8 | 11,3 | 3,0 | 2,3 | Hungary |
| Malta | 5,8 | 10,6 | 30,7 | 33,9 | 43,0 | 43,5 | 20,5 | 12,0 | Malta |
| Německo | 20,7 | 21,9 | 39,3 | 44,0 | 27,9 | 25,3 | 12,1 | 8,8 | Germany |
| Nizozemsko | 15,7 | 11,6 | 32,0 | 25,3 | 32,1 | 42,1 | 20,3 | 21,0 | Netherlands |
| Polsko | 30,5 | 35,4 | 46,1 | 43,9 | 20,7 | 17,7 | 2,7 | 2,9 | Poland |
| Portugalsko | 32,2 | 29,6 | 27,9 | 30,0 | 25,9 | 23,7 | 14,0 | 16,7 | Portugal |
| Rakousko | 12,4 | 15,1 | 45,1 | 54,0 | 26,5 | 20,2 | 16,1 | 10,7 | Austria |
| Rumunsko | 62,9 | 65,5 | 25,2 | 24,3 | 11,0 | 9,3 | 0,9 | 0,9 | Romania |
| Řecko | 32,2 | 34,8 | 46,8 | 50,2 | 17,5 | 13,1 | 3,5 | 1,8 | Greece |
| Slovensko | 10,9 | 12,6 | 22,0 | 27,0 | 36,2 | 35,2 | 30,8 | 25,2 | Slovakia |
| Slovinsko | 19,0 | 12,9 | 19,8 | 21,6 | 26,3 | 25,0 | 34,9 | 40,4 | Slovenia |
| Spojené království | 63,7 | 67,1 | 21,1 | 18,9 | 10,1 | 9,0 | 5,1 | 5,0 | United Kingdom |
| Španělsko | 44,8 | 46,8 | 35,0 | 34,5 | 15,4 | 13,2 | 4,8 | 5,5 | Spain |
| Švédsko | 3,2 | 3,6 | 44,0 | 47,8 | 32,9 | 30,5 | 19,9 | 18,1 | Sweden |

¹⁾ Jedná se o procentuální podíl z celkového počtu mužů a žen v dané věkové skupině žijících ve sledované zemi.

¹⁾ As a percentages of persons in a given age group living on the given territory.

Graf 2 Podíl jednotlivců v zemích EU, kteří mluví nejméně 2 cizí jazyky podle pohlaví

Percentages of individuals in the EU Member States who can speak at least 2 foreign languages by sex

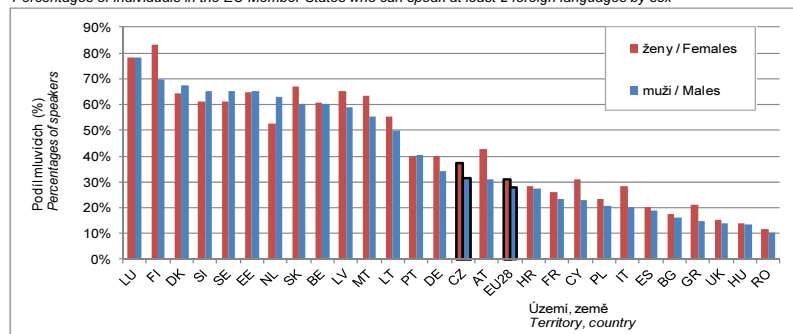

Zkratky zemí

Belgie (BE)
Bulharsko (BG)
Česká republika (CZ)
Dánsko (DK)
Estonsko (EE)
Finsko (FI)
Francie (FR)
Chorvatsko (HR)
Irsko (IE)
Itálie (IT)
Kypr (CY)
Litva (LT)
Lotyšsko (LV)
Lucembursko (LU)
Maďarsko (HU)
Malta (MT)
Německo (DE)
Nizozemsko (NL)
Polsko (PL)
Portugalsko (PT)
Rakousko (AT)
Rumunsko (RO)
Řecko (GR)
Slovensko (SK)
Slovinsko (SI)
Spojené království (UK)
Španělsko (ES)
Švédsko (SE)

Abbreviations of the countries

Belgium (BE)
Bulgaria (BG)
Czech Republic (CZ)
Denmark (DK)
Estonia (EE)
Finland (FI)
France (FR)
Croatia (HR)
Ireland (IE)
Italy (IT)
Cyprus (CY)
Lithuania (LT)
Latvia (LV)
Luxembourg (LU)
Hungary (HU)
Malta (MT)
Germany (DE)
Netherlands (NL)
Poland (PL)
Portugal (PT)
Austria (AT)
Romania (RO)
Greece (GR)
Slovakia (SK)
Slovenia (SI)
United Kingdom (UK)
Spain (ES)
Sweden (SE)

Výsledky sociologických výzkumů a šetření:
Results of sociological researchers and surveys:

Data z výzkumů mimo ČSÚ: data ze Sociologického ústavu
*Data from the other than CZSO researches: data from the
Institute of Sociology*

Tabulka 1 **Názory mužů a žen na rozdělení prací v rodině**
Table 1 Opinions of females and males on division of labour in the family

Zdroj: Průzkum Naše společnost ve dnech
8. až 15. 2. 2016, 1 080
respondentů starších 15 let, osobní
rozhovor, CVVM SOÚ AV ČR, v.v.i.

Source: Survey of Our Society, performed
between 8 and 15 February 2016,
1 080 respondents aged 15+
years, interview, Public Opinion
Research Center, Institute of
Sociology of the Academy of
Sciences of the Czech Republic

| Kdo má v rodině... <i>Who in the family should ...</i> | Názory mužů / Males' opinions | | | Názory žen / Females' opinions | | |
|--|-------------------------------|-------------------------------------|-----------------------|--------------------------------|-------------------------------------|-----------------------|
| | Muž <i>Male</i> | Oba stejně <i>Shared by both</i> | Žena <i>Female</i> | Muž <i>Male</i> | Oba stejně <i>Shared by both</i> | Žena <i>Female</i> |
| nakupovat potraviny <i>be purchasing foodstuff</i> | 3 | 50 | 47 | 3 | 59 | 38 |
| pečovat o děti <i>be taking care of children</i> | 1 | 53 | 46 | 1 | 68 | 31 |
| dále se vzdělávat <i>be undergoing further education</i> | 14 | 83 | 3 | 8 | 89 | 3 |
| pěstovat koníčky <i>be doing hobbies</i> | 11 | 88 | 1 | 4 | 95 | 1 |
| finančně zajišťovat domácnost <i>be providing household with financial security</i> | 67 | 32 | 1 | 61 | 38 | 1 |
| být iniciativní v intimním životě <i>be initiative in the sexual life</i> | 21 | 74 | 5 | 17 | 81 | 2 |
| vařit <i>be cooking</i> | 2 | 27 | 71 | 2 | 34 | 64 |
| pěstovat společenské kontakty <i>be making social contacts</i> | 10 | 84 | 6 | 6 | 91 | 3 |
| starat se o rodinný rozpočet <i>be taking care of the family budget</i> | 28 | 57 | 15 | 20 | 63 | 17 |
| vykonávat veřejné funkce <i>be performing public positions</i> | 47 | 51 | 2 | 39 | 60 | 1 |
| uklízet <i>be cleaning</i> | 1 | 37 | 62 | 1 | 60 | 39 |
| usilovat o profesní kariéru <i>be striving to do professional career</i> | 38 | 60 | 2 | 30 | 69 | 1 |
| provádět běžné opravy v domácnosti <i>be doing common repairs in the household</i> | 88 | 11 | 1 | 82 | 17 | 1 |



Seznam zkratk

List of abbreviations

V publikaci jsou použity následující zkratky a symboly.

The following abbreviations and symbols are shown in the publication.

| | |
|--------------------------------|--|
| CZ-ISCED 2011 CZ-ISCED 2011 | Klasifikace vzdělávání <i>Classification of Education, the corresponding national version of the International Standard Classification of Education (ISCED 2011)</i> |
| CZ-ISCO CZ-ISCO | Klasifikace zaměstnání <i>Classification of Occupations, the corresponding national classification in the Czech Republic based on the International Standard Classification of Occupations (ISCO-08)</i> |
| ČSÚ CZSO | Český statistický úřad <i>Czech Statistical Office</i> |
| EU EU | Evropská unie <i>European Union</i> |
| EU19 EU19 | Jedná se o země eurozóny. V tabulkách za mezinárodní srovnání je k nim z důvodu komparace připojována i Česká republika, která euro nemá. <i>The nineteen countries using euro as currency, officially called the euro area. In cases of international comparison the Czech Republic, which does not use euro as currency, is included.</i> |
| ICT ICT | Informační a komunikační technologie <i>information and communication technologies</i> |
| Kč CZK | česká koruna <i>Czech crown</i> |
| MKN-10 ICD-10 | Mezinárodní statistická klasifikace nemocí a přidružených zdravotních problémů <i>International Statistical Classification of Diseases and Related Health Problems – 10th Revision</i> |
| MV MI | Ministerstvo vnitra <i>Ministry of the Interior</i> |
| NH NE | národní hospodářství <i>national economy</i> |
| OECD OECD | Organizace pro hospodářskou spolupráci a rozvoj <i>Organisation for Economic Co-operation and Development</i> |
| TBC TB | tuberkulóza <i>tuberculosis</i> |
| tis. thous. | tisíc <i>thousand</i> |
| VŠ U | vysoká škola <i>university</i> |
| ÚZIS ČR IHIS CR | Ústav zdravotnických informací a statistiky České republiky <i>Institute of Health Information and Statistics of the Czech Republic</i> |
| ZŠ BS | základní škola <i>basic school</i> |