

SOUBORNÉ INFORMACE

Ročník 2007

Informace o regionech, městech a obcích

Kód publikace: 13-3202-07

Pořadové číslo v roce: 4

Plzeň 31. března 2008

č.j.: 85/2008

Statistický bulletin

Plzeňský kraj

rok 2007

Zpracoval: ČSÚ, oddělení regionálních analýz a informačních služeb Plzeň

Vedoucí oddělení: Ing. Marie Košařová

Informační služby: tel.: 377 612 108, e-mail: infoservisplzen@czso.cz

Kontaktní zaměstnanec: Ing. Lenka Dostálová, tel.: 377 612 249, e-mail: lenka.dostalova@czso.cz

Český statistický úřad

2007

Zajímají Vás nejnovější údaje o inflaci, HDP, obyvatelstvu, průměrných mzdách a mnohé další? Dozvíte se je na internetových stránkách ČSÚ na internetu: www.czso.cz

Údaje o Plzeňském kraji naleznete také na internetu: www.plzen.czso.cz

OBSAH

METODICKÉ VYSVĚTLIVKY	5
SHRNUTÍ ZÁKLADNÍCH TENDENCÍ SOCIÁLNÍHO A EKONOMICKÉHO VÝVOJE	13
A. Vybrané ukazatele vývoje hospodářství kraje	17
B. Mezikrajové srovnání ve vybraných ukazatelích	18
C. Meziokresní srovnání ve vybraných ukazatelích	20
D. Obyvatelstvo	21
E. Zaměstnanost a mzdy	27
F. Výběrové šetření pracovních sil	28
G. Nezaměstnanost	31
H. Organizační statistika	36
I. Stavební povolení a ohlášení	41
J. Bytová výstavba	45
K. Zemědělství	47
L. Průmysl	50
M. Stavebnictví	51
N. Ceny	54
O. Cestovní ruch	59
P. Česká republika	62
DOPLŇUJÍCÍ INFORMACE	
Organizační statistika v městských obvodech Plzně v roce 2007	70
Pracovní neschopnost v Plzeňském kraji	75
Životní podmínky 2006	78
REGIONÁLNÍ ÚDAJE V PUBLIKACÍCH ČSÚ	86
KONTAKTNÍ MÍSTA INFORMAČNÍCH SLUŽEB	90

METODICKÉ VYSVĚTLIVKY

OBYVATELSTVO

Základem pro údaje o počtu a struktuře obyvatelstva jsou výsledky sčítání lidu, domů a bytů, která jsou uskutečňována zhruba v desetiletých intervalech. Z výsledků cenů jsou k dispozici data o obyvatelstvu v nejpodrobnějším územním členění (až do základních sídelních jednotek). Na tyto výsledky pak průběžně navazují bilance demografických událostí, vycházející ze statistických hlášení řady Obyv 1-4 o sňatcích, narozeních, úmrtích (příčiny smrti jsou stanoveny podle Mezinárodní statistické klasifikace nemocí a přidružených zdravotních problémů - 10. revize) a rozvodech. Zdrojem dat o stěhování je od roku 2005 Cizinecký informační systém a Informační systém evidence obyvatel. Údaje jsou zveřejňovány čtvrtletně v členění do krajů a okresů (v Praze také do správních obvodů a městských částí), jednou ročně pak i do jednotlivých obcí.

Od roku 2001 jsou tedy demografické údaje výsledkem zpracování bilanci, navazujících na výsledky sčítání lidu, které se uskutečnilo k 1. 3. 2001. Údaje o stavech a pohybu obyvatelstva se týkají obyvatel, kteří mají na území ČR trvalé bydliště, od roku 2001 včetně cizinců s tzv. dlouhodobým pobytem (tj. s pobytem na základě víza nad 90 dnů podle zákona č. 326/1999 Sb.). V údajích jsou obsaženy i události (sňatky, narození a úmrtí) občanů s trvalým bydlištěm na území ČR, které nastaly v cizině.

Údaje pro intenzitní ukazatele hrubých relativních měr demografických událostí jsou vztaženy na 1 000 obyvatel středního stavu. Obecně vyjadřuje střední stav obyvatelstva počet obyvatel daného území bilancovaný k okamžiku, který byl zvolen za střed sledovaného období. Za střední stav obyvatelstva v kalendářním roce je tedy považován počet obyvatel k 1. 7. sledovaného roku. Střední stav obyvatel za jiná období se zjišťuje jako aritmetický průměr středních stavů příslušných měsíců.

Kojenecká úmrtnost udává počet zemřelých kojenců (do 1 roku věku) připadající na 1 000 živě narozených dětí v příslušném období. Novorozenecká úmrtnost udává počet zemřelých novorozenců (do 28 dnů) připadající na 1 000 živě narozených dětí v příslušném období. Publikované hrubé míry jednotlivých demografických procesů (porodnost, úmrtnost apod.) jsou ovlivněny mimo jiné i věkovou strukturou obyvatelstva příslušného území.

ZAMĚSTNANOST A MZDY

V tomto úseku jsou údaje zpracovány v podnikatelské sféře za ekonomické subjekty s 20 a více zaměstnanci (právnícké i fyzické osoby), v odvětví finančního zprostředkování bez ohledu na počet zaměstnanců. V nepodnikatelské sféře jsou do zpracování zahrnuty všechny organizace bez ohledu na počet zaměstnanců.

Územní třídění je provedeno podle sídla vykazujícího ekonomického subjektu (tedy včetně provozoven dislokovaných na jiném území - tzv. podniková metoda).

Do průměrného evidenčního počtu zaměstnanců (ve fyzických osobách) se zahrnují všichni stálí i dočasní zaměstnanci, kteří jsou ke zpravodajské jednotce v pracovním, služebním nebo členském poměru (kde součástí členství je pracovní vztah). Nezahrnují se např. ženy na mateřské dovolené, osoby na rodičovské dovolené (nepracují-li současně v pracovním poměru), učni, osoby pracující pro firmu na základě dohod o pracích konaných mimo pracovní poměr, osoby vykonávající veřejné funkce (např. poslanci, senátoři, uvolnění členové zastupitelstev všech stupňů, soudci aj.). Průměrný evidenční počet zaměstnanců přepočtený vyjadřuje přepočet na plně zaměstnané (s plnou pracovní dobou).

Průměrná hrubá měsíční mzda představuje podíl mezd bez ostatních osobních nákladů připadající na jednoho zaměstnance evidenčního počtu za měsíc. Do mezd se zahrnují základní mzdy a platy, příplatky a doplátky ke mzdě nebo platu, prémie a odměny, náhrady mezd a platů, odměny za pracovní pohotovost a jiné složky mzdy nebo platu, které byly v daném období zaměstnancům zúčtovány k výplatě. Jedná se o hrubé mzdy, tj. před snížením o pojistné na všeobecné zdravotní pojištění a sociální zabezpečení, zálohové splátky daně z příjmu fyzických osob a další zákonné nebo se zaměstnancem dohodnuté srážky.

METODICKÉ VYSVĚTLIVKY

UPOZORNĚNÍ

Počínaje prvním čtvrtletím 2007 **nejsou již zpracovávány a publikovány** údaje o počtu zaměstnanců a jejich průměrných měsíčních mzdách za jednotlivé kraje **v členění podle odvětví převažující činnosti ekonomického subjektu**. Důvodem tohoto kroku je především skutečnost, že ČSÚ získává údaje za jednotlivé subjekty jako celek bez ohledu na územní rozdělení jejich pracovišť. Navíc je ve skupině subjektů do 100 zaměstnanců šetření jen výběrové, přičemž výběrovým kritériem je převažující činnost subjektu a velikostní skupina, nikoliv kraj jeho sídla. Mimo to v posledních letech stále častěji dochází ke změnám sídel podniků, aniž by se změnila adresa jejich provozních jednotek. Z těchto důvodů již nejsou údaje na úrovni odvětví v krajích dostatečně relevantní.

V regionální struktuře tedy budete mít nadále čtvrtletně k dispozici informace o zaměstnancích a mzdách **v subjektech se sídlem v kraji** (bez podnikatelských subjektů do 20 zaměstnanců). I když má ekonomický subjekt nižší organizační složky (závody, provozovny apod.) dislokované v jiném kraji, je celý zařazen do kraje, v němž sídlí jeho ústředí. Toto hledisko je třeba mít na zřeteli při interpretaci a analýze územně tříděných dat.

Údaje podle **kraje místa pracoviště a jednotlivých odvětví** (včetně drobných podnikatelských subjektů) jsou zpracovávány z ročních statistických výkazů, zatím bohužel s poměrně značným zpožděním, které je dáno komplexností tohoto výkazu a také tím, že vykazující jednotky mohou výkaz předkládat až po ověření účetních závěrek auditem. Proto ČSÚ přistupuje ke změně systému, která bude promítnuta do výkaznictví za rok 2008, kdy by tyto celoroční údaje měly být k dispozici nejpozději do konce roku 2009.

VÝBĚROVÉ ŠETŘENÍ PRACOVNÍCH SIL

Výběrové šetření pracovních sil je prováděno v náhodně vybraných bytech (0,6% všech trvale obydlených bytů). Všechny zjištěné údaje jsou převáženy četností jednotlivých věkových skupin mužů a žen. Skutečná hodnota míry nezaměstnanosti v ČR leží s 95% pravděpodobností v intervalu $\pm 4\%$ ze svého odhadu (tj. $\pm 0,3$ procentního bodu). Na úrovni krajů je tento interval podstatně širší a pohybuje se od $\pm 10\%$ z odhadu v kraji Moravskoslezském po $\pm 23\%$ z odhadu v hl. m. Praha.

Do počtu zaměstnaných jsou zahrnuty všechny osoby patnáctileté a starší, které během referenčního týdne příslušely mezi zaměstnance, členy produkčních družstev, pracující na vlastní účet, zaměstnavatele či pomáhající rodinné příslušníky.

Za nezaměstnané se považují všechny osoby patnáctileté a starší, které ve sledovaném období byly bez práce, aktivně ji hledaly a byly připraveny k nástupu do zaměstnání nejpozději do 14 dnů. Za nezaměstnané jsou považováni i ti, kteří již práci našli, ale nástup je stanoven nejpozději za 14 dnů.

Míra ekonomické aktivity vyjadřuje podíl počtu zaměstnaných a nezaměstnaných (pracovní síly) na počtu všech osob starších patnácti let.

Obecná míra nezaměstnanosti vyjadřuje podíl počtu nezaměstnaných osob na celkové pracovní síle (součet všech zaměstnaných a nezaměstnaných) - udává se v %.

NEZAMĚSTNANOST (PODLE ÚDAJŮ MPSV)

Údaje o nezaměstnanosti jsou převzaty z informačního systému Ministerstva práce a sociálních věcí (podle evidence úřadů práce). Neumístění uchazeči o práci jsou občané trvale bydlící na příslušném území, kteří nejsou v pracovním nebo obdobném vztahu k zaměstnavateli, ani nevykonávají samostatnou výdělečnou činnost a požádali úřad práce o zprostředkování vhodného zaměstnání.

Míra registrované nezaměstnanosti se vypočte jako podíl vyjádřený v procentech, kde v čitateli je počet dosažitelných, neumístěných uchazečů o zaměstnání, občanů ČR a občanů EU (EHP), vedených úřady práce podle bydliště uchazeče ke konci sledovaného měsíce. Jedná se o evidované nezaměstnané, kteří nemají žádnou objektivní překážku pro přijetí do zaměstnání a při nabídce vhodného pracovního místa

METODICKÉ VYSVĚTLIVKY

mohou do něj bezprostředně nastoupit (nejsou ve vazbě, ve výkonu trestu, nepobírají peněžitou pomoc v mateřství, hmotné zabezpečení po dobu mateřské dovolené, nejsou v pracovní neschopnosti, nejsou zařazeni do rekvalifikačních kurzů a nevykonávají krátkodobé zaměstnání). Jmenovatel tvoří pracovní sílu, tj. počet zaměstnaných v národním hospodářství s jediným nebo hlavním zaměstnáním podle výsledků výběrového šetření pracovních sil (VŠPS - klouzavý průměr posledních čtyř čtvrtletí) + počet pracujících cizinců ze třetích zemí s platným povolením k zaměstnávání, zaměstnaných občanů EU registrovaných ÚP (klouzavý průměr posledních 12-ti měsíců) a cizinců s platným živnostenským oprávněním (klouzavý průměr za poslední 2 pololetí) + přesná evidence registrovaných – dosažitelných, neumístěných uchazečů o zaměstnání, občanů ČR a občanů EU (EHP), vedená úřady práce podle bydliště uchazeče.

ORGANIZAČNÍ STATISTIKA

Údaje o organizační struktuře národního hospodářství jsou sestaveny z dat vedených v Registru ekonomických subjektů (dále jen RES), který vytváří a spravuje ČSÚ na základě zákona č. 230/2006 Sb., o státní statistické službě. Obsahuje atributy ekonomických subjektů, členěné do jednotlivých evidenčních záznamů, které jsou významné pro statistické sledování jednotky.

V RES jsou evidovány **ekonomické subjekty**, tj. právnické osoby a dále fyzické osoby, které mají postavení podnikatele. Ekonomický subjekt, který podle informací ze statistických zjišťování nebo z administrativních zdrojů vykazuje ekonomickou aktivitu, se považuje za statistickou jednotku typu podnik (viz nařízení Rady č. 696/1993 a č. 2186/1993).

Fyzické osoby zahrnují soukromé podnikatele podnikající dle živnostenského zákona, samostatně hospodařící rolníky, zemědělské podnikatele – fyzické osoby a dále fyzické osoby provozující jinou podnikatelskou činnost podle zvláštních předpisů.

Právnické osoby zahrnují sdružení fyzických nebo právnických osob. Nejčastějšími případy takových sdružení jsou sdružení vytvářené podle obchodního zákoníku: obchodní společnosti, komanditní společnosti, společnosti s ručením omezeným, akciové společnosti. Dalšími sdruženími jsou občanská sdružení, politická hnutí a strany, odbory, zájmová a církevní sdružení, komory (notářů, architektů, lékárníků atd.). Další skupinu tvoří účelová sdružení majetku, která představují různé nadace (fondy) zřízené k obecně prospěšným cílům. Jednotky územní samosprávy jsou jednotky zřízené zákonem upravujícím samosprávu obce, týká se i vyšších či nižších jednotek samosprávních. Jiné subjekty, o kterých to stanoví zákon a kam patří všechny ostatní právnické osoby: banky, spořitelny, příspěvkové, státní a družstevní podniky a řada subjektů zřízených přímo zákonem (rozhlas, TV).

RES je měsíčně aktualizován daty z obchodního rejstříku, živnostenských úřadů, ze statistických zdrojů.

Institucionální sektor je souhrnem ekonomických subjektů (institucionálních jednotek), které mají stejné ekonomické chování. Ekonomické chování každého subjektu (institucionální jednotky) je jednoznačně dáno hlavní ekonomickou funkcí a povahou činnosti.

STAVEBNÍ OHLÁŠENÍ A POVOLENÍ

Údaje o podaných stavebních ohlášení a vydaných stavebních povoleních (SOP) jsou zpracovány na základě výkazů předkládaných jednotlivými stavebními úřady, odbory dopravy a životního prostředí krajských úřadů, pověřených obecních úřadů a újezdními úřady. Stavební ohlášení a stavební povolení odpovídají zákonu č. 183/2006 Sb., o územním plánování a stavebním řádu (stavební zákon) se stanovením závazných podmínek pro provedení a užívání stavby. Orientační hodnota staveb zahrnuje celkové náklady včetně technologie (v běžných cenách) vynaložené na přípravu, realizaci a uvedení stavby do provozu.

Nová výstavba představuje zcela novou konstrukci, nové stavební dílo. Změnami dokončených staveb se rozumí nástavby, jimiž se stavby zvyšují, přístavby, jimiž se stavby půdorysně rozšiřují a které jsou vzájemně provozně propojeny s dosavadní stavbou, dále vestavby, tj. stavební úpravy, při nichž se zachovává vnější půdorysné i výškové ohraničení stavby.

METODICKÉ VYSVĚTLIVKY

Ochranou životního prostředí se rozumí stavební akce k ochraně čistoty vod, ovzduší a klimatu, k ekologické likvidaci nebo využití odpadů, k ochraně přírody a krajiny, na rekultivaci půdy a k omezení působení fyzikálních faktorů na životní prostředí.

Údaje o zrušených bytech vycházejí z údajů o změnách v užívání staveb (§126 stavebního zákona) a odstraňování staveb (§128 stavebního zákona).

BYTOVÁ VÝSTAVBA

Údaje o bytové výstavbě jsou zpracovány z měsíčního statistického výkaznictví, ke kterému mají výkaznickou povinnost stavební úřady. Zahrnují celou bytovou výstavbu na území (včetně nástaveb, vestavěb a přístavěb), kterou vznikají nové byty. Nejsou zahrnuty byty vzniklé změnou účelu užívání bez stavebních úprav. Údaje jsou zpracovány územní metodou a relevantní k území krajů i okresů.

Stavby pro bydlení jsou bytové budovy, u nichž převažuje funkce bydlení, rodinné domy a nástavby, vestavby a přístavby k nim. Bytem se rozumí místnost nebo soubor místností, které jsou podle rozhodnutí stavebního úřadu určeny k bydlení a mohou svému účelu sloužit jako samostatné bytové jednotky. Byty zahájené (ohlášené i povolené) jsou takové, na které bylo ve sledovaném období podáno stavební ohlášení o provedení jednoduchých staveb podle §104 odst. 2, písmeno a) až d) nebo vydáno stavební povolení podle §115 se závaznými podmínkami pro provedení a užívání stavby ve smyslu stavebního zákona. Byty dokončené jsou byty v dokončených budovách, které vyžadovaly stavební ohlášení nebo povolení anebo byla stavba prováděna na podkladě veřejnoprávní smlouvy (§116) nebo certifikátu vydaného autorizovaným inspektorem (§117) a lze je užívat na základě oznámení stavebnímu úřadu (§120) nebo kolaudačního souhlasu (§122). Počty rozestavěných bytů představují rozdíl mezi zahájenými a dokončenými byty k poslednímu dni sledovaného období.

ZEMĚDĚLSTVÍ

Statistické zjišťování o výrobě masa je prováděno měsíčně výkazem, který předkládají ekonomické subjekty v zemědělství a potravinářském průmyslu zabývající se porážkami velkých hospodářských zvířat. Soubor zpravodajských jednotek je tvořen na základě seznamu provozních jatek, sanitních jatek a porážkových míst podle evidence Státní veterinární správy.

Údaje o prodeji vybraných rostlinných výrobků se zjišťují v podnikatelských subjektech (se sídlem na příslušném území), zabývajících se rostlinnou výrobou a s výměrou zemědělské půdy nad 10 ha. Přitom údaje za podniky s výměrou nad 1 000 ha jsou zjišťovány plošně, za ostatní podniky výběrově s dopočtem na celek (výběr 11 - 100 ha 3%, 101 – 1 000 ha 30%).

PRŮMYSL

Od roku 2007 došlo ve výkaznické povinnosti ke změně publikování průměrného evidenčního počtu zaměstnanců ve fyzických osobách na přepočtené osoby.

Údaje jsou publikovány za podnikatelské subjekty s převažující průmyslovou činností se 100 a více zaměstnanci, které jsou zařazeny podle Odvětvové klasifikace ekonomických činností (OKEČ) do odvětví (subkategorii) 10 až 41. Klasifikace člení průmysl na tři základní skupiny (kategorie):

- C - Dobývání nerostných surovin
- D - Zpracovatelský průmysl
- E - Výroba a rozvod elektřiny, plynu a vody

METODICKÉ VYSVĚTLIVKY

Údaje jsou zjišťovány podnikovou metodou, tedy za podniky se sídlem na příslušném území, včetně jejich závodů a provozoven v jiných krajích. Vzhledem k nižší relevantnosti k příslušnému území nejsou údaje již dále členěny do okresů. V kategorii 100 a více zaměstnanců je zjišťování úplné.

Tržby za prodej vlastních výrobků a služeb se oceňují v základních běžných cenách, které fakturuje výrobce kupujícímu, a jsou vedeny na účtech 601 a 602. Nezahrnují daň na výrobu a výrobky (DPH, spotřební daň, clo). Tržby z průmyslové činnosti zahrnují tržby (příjmy) za prodej vlastních průmyslových výrobků a služeb průmyslové povahy prodaných externím odběratelům.

Počínaje lednem 2007 ČSÚ v souladu s metodikou Eurostatu přešel v krátkodobé statistice průmyslu na publikování měsíčních údajů o počtu zaměstnaných osob. Na rozdíl od dříve publikovaného průměrného evidenčního počtu zaměstnanců nový ukazatel zahrnuje i osoby pracující na dohody o pracích mimo pracovní poměr a ostatní zaměstnané, kteří se podílejí na práci ve firmě a nejsou s ní v pracovním poměru. Nově se jedná o počty přepočtené na plný pracovní úvazek. Přejít se odráží i ve výpočtu ukazatele průměrné mzdy a produktivity práce. Meziroční srovnatelnost publikovaných údajů je zajištěna.

STAVEBNICTVÍ

Výkaznická povinnost vyplývá ze zákona pro podnikatelské subjekty se sídlem na příslušném území, které mají převažující činnost stavební (OKEČ 45) a počet zaměstnanců 20 a více. Při vědomí toho, že se jedná o podniky se sídlem na příslušném území (nemusejí zde vyvíjet svou činnost), je možno publikovat údaje za kraje i za okresy.

Stavební práce provedené podle dodavatelských smluv (hodnota „S“) představují celkovou hodnotu výkonů ze stavební činnosti a z přijatých poddodávek prací od jiných organizací. Nepatří sem poddodávky pro jiné dodavatele stavebních prací ani dodávky prací realizované mezi závodovými jednotkami vlastní organizace. Vykazují se bez daně z přidané hodnoty. Stavební práce podle dodavatelských smluv se rozdělují na práce provedené v tuzemsku a v zahraničí. Tuzemské stavební práce jsou členěné podle druhu provedených prací na stavební práce na nové výstavbě, rekonstrukci a modernizaci, na stavební práce na opravách a údržbě a na ostatní stavební práce. Stavební práce v zahraničí zahrnují objem stavebních prací provedených pro konečného uživatele v zahraničí včetně přijatých poddodávek od jiných organizací.

Základní stavební výroba - stavební práce provedené vlastními pracovníky (hodnota „ZSV“) - představuje objem prací, které organizace provedla pracovníky zahrnutými do jejího evidenčního počtu (vč. produktivní práce učňů). Součástí ZSV je i objem prací na nové výstavbě a rekonstrukcích a modernizacích pro vlastní organizaci i pro jiné stavební organizace.

V průměrném evidenčním počtu zaměstnanců nejsou zahrnuti zaměstnanci, kteří pro stavební podniky pracují přes agentury práce. Dále není podchycen počet cizinců pracujících ve stavebnictví.

CESTOVNÍ RUCH

Do statistického šetření o kapacitě ubytovacích zařízení byla zahrnuta hromadná ubytovací zařízení sloužící cestovnímu ruchu, provozovaná na komerčním principu právníky nebo fyzickými osobami. Individuální ubytovací zařízení (ubytování v soukromí) nejsou šetřena od r. 2002. Zjišťování je založeno na využívání specifického registru ubytovacích zařízení (RUBT), ubytovací zařízení vykazují stav k 31. prosinci nebo ke dni ukončení provozu.

Hromadná ubytovací zařízení jsou zařízení, která pravidelně (nebo nepravidelně) poskytují přechodné ubytování hostům. Mezi hromadná ubytovací zařízení patří hotely, penziony, turistické ubytovny, chatové osady, kempy a ostatní ubytovací zařízení (např. léčebné lázně, rekreační zařízení podniků, školící střediska).

Hotel je ubytovací zařízení s nejméně 10 pokoji pro hosty s různým rozsahem poskytovaných služeb (podle třídy). Penzion je ubytovací zařízení s nejméně 5 pokoji, nebo 10 lůžky pro hosty, s omezenějším rozsahem a nižší úrovní poskytovaných služeb. Kemp je ubytovací zařízení pro přechodné ubytování ve vlastním zařízení hostů, případně i v ubytovacích objektech provozovatele. Chatová osada je ubytovací zařízení

METODICKÉ VYSVĚTLIVKY

pro přechodné ubytování hostů výhradně v ubytovacích objektech provozovatele.

Pro výpočet hrubého využití lůžek je užit celkový počet stálých lůžek v ubytovacím zařízení, výpočet čistého využití lůžek vychází z počtu lůžek, která byla skutečně k dispozici.

Statistika o výjezdovém a domácím cestovním ruchu přešla od r. 2003 z ročního na čtvrtletní zjišťování. Jeho zdrojem je výběrové šetření cestovního ruchu (dále jen VŠCR). Účelem VŠCR je nejen navázat na předchozí roční šetření z hlediska požadavků veřejnosti, ale především přizpůsobení struktury a metodického vymezení ukazatelů mezinárodním požadavkům v souvislosti se začleněním ČR do Evropské unie. Údaje o výjezdovém a domácím cestovním ruchu se zjišťují u jednoho vybraného člena domácnosti staršího 15 let, který obvykle bydlí v šetřeném bytě. Jedná se o dvoustupňový náhodný výběr. Jednotkou výběru prvního stupně je sčítací obvod a na druhém stupni se provádí prostý náhodný výběr bytů ve sčítacích obvodech. Zjištěné údaje jsou pomocí koeficientů přepočteny na celou populaci starší 15 let. VŠCR probíhá na území ČR s měsíční periodicitou a výsledky se publikují čtvrtletně.

Domácí cestovní ruch – turistika tuzemských rezidentů v domácím prostředí (ČR) mimo jejich obvyklé prostředí.

Delší cesta – cesta za účelem trávení volného času a rekreace, při které osoba alespoň 4x za sebou přenocovala mimo své obvyklé prostředí. Delší cesta se shoduje s termínem dovolená.

Kratší cesta – cesta za účelem trávení volného času a rekreace, při které osoba alespoň 1x a nejvíce 3x nepřetržitě za sebou přenocovala mimo své obvyklé prostředí (včetně víkendových pobytů).

Od roku 2006 se ve výstupech o návštěvnosti používá namísto pojmu „cizinci“ metodicky přesnější výraz „nerezidenti“.

PRACOVNÍ NESCHOPNOST

Zpravodajskou jednotkou pro účely evidence a statistického vykazování pracovní neschopnosti pro nemoc a úraz jsou všechny nefinanční podniky, finanční instituce, organizace rozpočtové, příspěvkové, družstevní (výrobní družstva, zemědělská družstva a jiné družstevní organizace), soukromé neziskové instituce sloužící domácnostem atd. (popř. jejich nižší organizační složky, resp. organizační seskupení), pokud tyto jednotky samostatně provádějí agendu nemocenského pojištění. Do zpracování byly dále zařazeny sumáře, které v rámci tohoto statistického zjišťování předkládají Okresní správy sociálního zabezpečení za ty organizace, které samy nelikvidují nemocenské pojištění. Vzhledem k tomu, že uvedené sumáře nejsou předkládány v odvětvovém členění (OKEČ), byly celé zahrnuty do položky „nezjištěno“.

Způsob výpočtu relativních ukazatelů:

Četnost případů na 100 pojištěnců = nově hlášené případy pracovní neschopnosti x 100 / průměrný počet osob nemocensky pojištěných

Průměrná délka trvání případů ve dnech = kalendářní dny pracovní neschopnosti / nově hlášené případy pracovní neschopnosti

Průměrné procento pracovní neschopnosti = kalendářní dny pracovní neschopnosti x 100 / (průměrný počet osob nemocensky pojištěných x počet kalendářních dnů ve sledovaném období)

Průměrný denní stav práce neschopných = kalendářní dny pracovní neschopnosti / počet kalendářních dnů ve sledovaném období

METODICKÉ VYSVĚTLIVKY

CENY

Od počátku roku 2007 jsou Českým statistickým úřadem nově uváděny **cenové indexy výrobců**, které jsou vypočteny podle nových revidovaných indexních schémat, vycházejících za struktury roku 2005.

To má za následek úplnou revizi jednotlivých cenových okruhů v průběhu roku 2006. Byly revidovány váhové systémy, výběry cenových reprezentantů cen výrobců i zpravodajských jednotek (respondentů). Zmíněné váhy byly stanoveny na základě tržeb a výnosů v roce 2005.

Zároveň s tím došlo u cenových indexů cen výrobců ke změně základního období: pro indexy cen zemědělských výrobců, stavebních prací a tržních služeb se jím stal průměr roku 2005; pro index cen průmyslových výrobců je jím však pouze prosinec roku 2005. Existence jednotného indexního referenčního období pro všechny cenové indexy však zachována zůstala – je jím průměr roku 2005.

Samotné cenové indexy jsou vypočítávány na základě cen za výběrové soubory reprezentantů a vybrané zpravodajské jednotky agregací jednoduchých indexů cen reprezentantů do úhrnů pomocí výpočetního vzorce typu Laspeyres v modifikované podobě. Pro tento výpočet se používají stálé váhy z roku 2005.

Od roku 2007 jsou publikovány i cenové **indexy spotřebitelských cen**, vypočtené podle nových revidovaných indexních schémat, která vycházejí ze struktury spotřeby domácností v roce 2005.

V rámci komplexní revize, která probíhala za jednotlivé cenové okruhy v průběhu roku 2005, byly revidovány váhové systémy a výběry cenových reprezentantů spotřebitelských cen. Použitá klasifikace je platná klasifikace konečné spotřeby CZ-COICOP (Classification of Individual Consumption by Purpose). Váhy byly stanoveny na základě výdajů domácností ze statistiky rodinných účtů. Údaje byly korigovány statistikou národních účtů.

Současně došlo u cenových indexů spotřebitelských cen ke změně ceny základního období, kterým u nových cenových indexů publikovaných od roku 2007 je prosinec 2005. Jako jednotné indexní referenční období byl zaveden pro všechny cenové indexy průměr roku 2005.

Cenové indexy jsou vypočítávány na základě zjištěných cen za výběrové soubory reprezentantů a vybrané zpravodajské jednotky agregací jednoduchých indexů cen reprezentantů do úhrnu pomocí výpočetního vzorce typu Laspeyres v modifikované podobě. Pro výpočet se používají stálé váhy z roku 2005.

K zajištění návaznosti a srovnatelnosti dosavadních časových řad indexů publikovaných do konce roku 2006 (na struktuře roku 1999) na nové indexy publikované od ledna 2007 se používají koeficienty (přepočtové můstky). Koeficient je definován jako následující podíl: meziroční index vypočtený na novém váhovém schématu dělený meziročním indexem vypočteným na původním váhovém schématu. Koeficient za prosinec 2006 pro úhrnný index spotřebitelských cen je roven 0,997.

ZNAČKY V TABULKÁCH

- nulový údaj
- 0 nenulový údaj, jehož velikost je menší než polovina jednotky v tabulce
- x číselný údaj není logicky možný
- . údaj není znám
- i údaj nelze zveřejnit (individuální údaj)

Výpočty v tabulkách jsou prováděny z nezaokrouhlených údajů (včetně součtů).

METODICKÉ VYSVĚTLIVKY

ÚZEMNÍ ZMĚNY OD 1. 1. 2007

Na základě vyhlášky č. 513/2006 Sb., ze dne 3. listopadu 2006, kterou se mění vyhláška č. 564/2002 Sb., o stanovení území okresů České republiky a území obvodů hlavního města Prahy, ve znění pozdějších předpisů došlo téměř ve všech krajích České republiky (kromě Ústeckého kraje) ke změnám hranic okresů. Vyhláška nabyla účinnost dnem 1. ledna 2007.

Smyslem této vyhlášky bylo sladění území okresů se správními obvody obcí s rozšířenou působností. Jedná se o případy, kdy správní obvody ORP byly vytvořeny přes hranice okresů v rámci „bývalého“ kraje (podle zákona č. 36/1960 Sb., o územním členění státu). Změnu nebylo možno provést, pokud by obec přecházela z jednoho kraje do druhého (nelze bez novely citovaného zákona); to bude zřejmě realizováno až v připravovaném zákonu o územně správním členění státu.

K 1. lednu 2007 se tedy v důsledku převedení 119 obcí do jiného okresu změnilo vymezení 47 okresů. Po této změně zbývá 33 obcí, které leží v jiném okrese než sídlo správního obvodu obce s rozšířenou působností, do něhož příslušná obec náleží.

Český statistický úřad bude postupně přepočítávat údaje za přecházející období na srovnatelnou územní strukturu okresů platnou po 1. lednu 2007. V současné době však není pro tyto přepočty k dispozici dostatek relevantních údajů. Proto musíme v meziročním vývoji ukazatelů za území okresů, kterých se tyto změny týkaly, uvádět tečku.

Hranice okresů platné od 1.1.2007

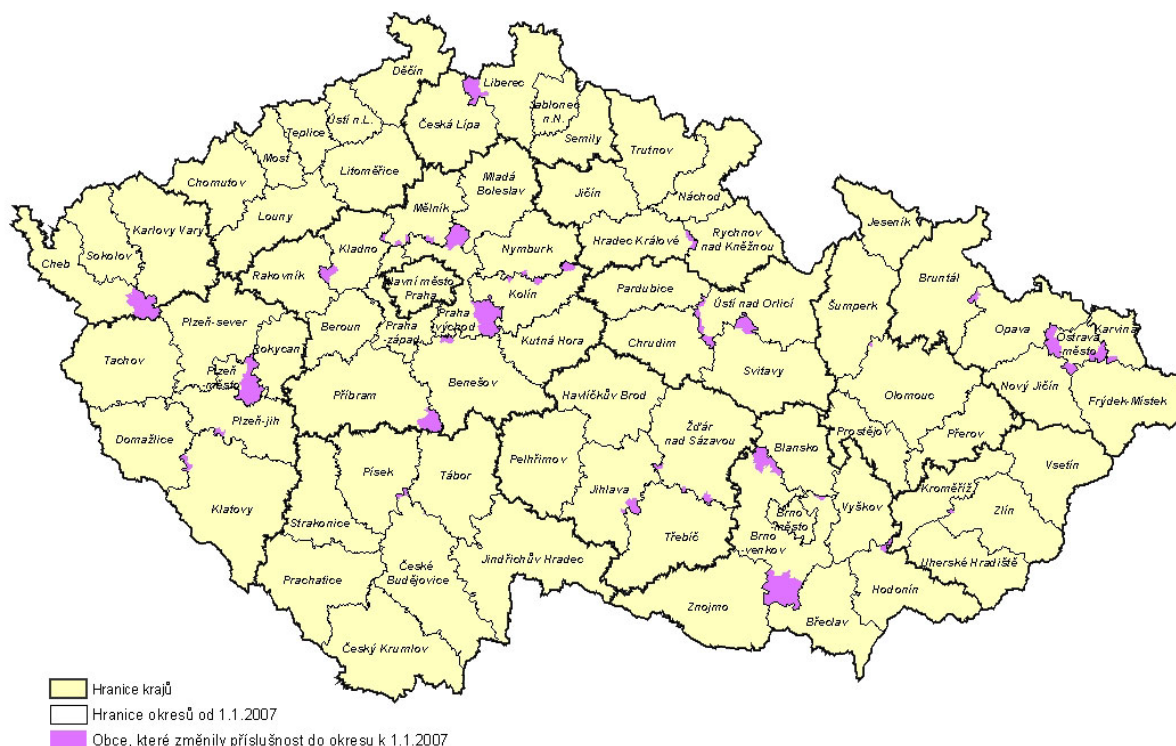

SHRnutí ZÁKLADNÍCH TENDENCÍ

Shrnutí základních tendencí sociálního a ekonomického vývoje kraje v 1.-4. čtvrtletí 2007

OBYVATELSTVO

Koncem 4. čtvrtletí 2007 žilo v Plzeňském kraji 561 074 obyvatel, tj. 275 348 mužů a 284 726 žen. Celkový počet obyvatel se proti stavu k 1. 1. 2007 zvýšil v kraji o 6 537. Počty obyvatel vzrostly ve všech sedmi okresech kraje. Nárůst počtu obyvatel v kraji ovlivnil kladný přírůstek stěhováním (+6 090). Kladný byl i přirozený přírůstek (+447), pouze v okrese Rokycany byl záporný (-85).

V kraji se narodilo živě za sledovaném období celkem 6 100 dětí, méně obyvatel 5 653 zemřelo. Pokud srovnáme okresy Plzeňského kraje, pak nejvíce dětí se absolutně narodilo v okrese Plzeň–město (1 955), nejméně v okrese Rokycany (471). V přepočtu na 1 000 obyvatel středního stavu se nejvíce dětí narodilo v okrese Domažlice (11,7), Plzeň-sever a Tachov (shodně 11,9), nejméně v okrese Rokycany (10,1). Mimo manželství se narodila třetina dětí – přesně 35,2%.

Nejčastější příčinou úmrtí jsou nemoci oběhové soustavy a novotvary. Na uvedené příčiny smrti zemřelo v hodnoceném období v kraji 4 427 obyvatel, což je 78,3% z celkového počtu zemřelých. Na nemoci oběhové soustavy zemřelo v kraji 2 803 osob, přičemž na uvedenou příčinu smrti umírá dlouhodobě více žen (1 534) než mužů (1 269). Ve sledovaném období činil rozdíl zemřelých 265 osob. Na druhou nejčastější příčinu úmrtí, na zhoubné novotvary, naopak umírá dlouhodobě více mužů (886) než žen (713).

Počet rozvodů se meziročně zvýšil o 10,6% na 1 734. Relativně se nejvíce manželství rozvedlo v okresech Plzeň–město a Rokycany (shodně 3,5).

Počet sňatků se zvýšil proti srovnatelnému období loňského roku o 92 na 2 989.

Počet obyvatel v České republice se zvýšil k 31. 12. 2007 proti stavu k 1. 1. 2007 o 93 941 osob. Nárůst zaznamenalo všech 14 krajů České republiky. Nejvyšší nárůst zaznamenal kraj Středočeský (26 573) a Hl. m. Praha (23 971). Nejmenší nárůst z krajů vykázal kraj Zlínský (941) a Moravskoslezský (607). Relativně se zvýšil počet obyvatel nejvíce v Hl. m. Praha, Středočeském a Plzeňském kraji. Nárůst obyvatel v ČR je způsoben především kladným přírůstkem stěhováním (+83 945) a po delším odstupu i kladným přirozeným přírůstkem (+9 996). V 1.-4. čtvrtletí 2007 se v České republice narodilo více dětí (114 632) než zemřelo obyvatel (104 636). Kladný přirozený přírůstek vykázalo všech 14 krajů České republiky.

V České republice žilo koncem prosince 2007 celkem 5 082 934 mužů a 5 298 196 žen, tedy celkem 10 381 130 obyvatel.

ZAMĚSTNANOST A MZDY

V podnicích se sídlem na území kraje (bez podnikatelských subjektů do 20 zaměstnanců) pracovalo v 1.-4. čtvrtletí 2007 v průměru 162 781 osob (fyzické osoby). Bylo to o 1,2% více než ve stejném období předchozího roku. Počet zaměstnanců na plně přepočtené byl proti 1.-4. čtvrtletí 2006 o 1,6% vyšší, celkem 158 180 osob.

Výše průměrné měsíční mzdy činila v kraji za toto období 20 046 Kč (fyzické osoby) a proti stejnému období předchozího roku vzrostla o 7,0%. Průměrná hrubá měsíční mzda na plně zaměstnané tj. na přepočtené osoby vzrostla proti stejnému období předchozího roku o 6,6% na 20 629 Kč.

Ve srovnání s ostatními kraji České republiky vykazuje Plzeňský kraj třetí nejvyšší mzdu (na plně zaměstnané). Lépe jsou na tom zaměstnanci v Hlavním městě Praha (27 803 Kč) a Středočeském kraji (22 316 Kč). Nejnižší mzdy vykazuje dlouhodobě Karlovarský kraj (18 692 Kč). Rozdíl ve mzdách mezi kraji v 1.-4. čtvrtletí 2007 dosáhl výše 9 111 Kč.

SHRnutí ZÁKLADNÍCH TENDENCÍ

VÝBĚROVÉ ŠETŘENÍ PRACOVNÍCH SIL

Počet osob s jediným nebo hlavním zaměstnáním činil v Plzeňském kraji v 4. čtvrtletí 2007 celkem 274,1 tis. osob, z toho bylo 154,7 tis. mužů (56,4%) a 119,4 tis. žen (43,7%). V porovnání se stejným obdobím minulého roku byla celková zaměstnanost v kraji o 2,8 tis. osob, tj. o 1,0% vyšší. Počty podnikatelů, kterých bylo podle VŠPS celkem 34,5 tisíc se podílely 12,6% na počtu zaměstnaných v hlavním zaměstnání. Souběžně se svým hlavním zaměstnáním pracovalo v dalším zaměstnání 7,0 tis. osob, z toho bylo 5,0 tis. mužů a 2,0 tis. žen. Došlo k nepatrnému poklesu této kategorie pracujících o 0,2 tis. osob. Na zkrácenou pracovní dobu pracovalo v kraji 13,6 tis. osob, z toho bylo 10,5 tis. žen.

Míra ekonomické aktivity, tj. podíl počtu zaměstnaných a nezaměstnaných k počtu všech osob starších 15-ti let v %, dosáhla za obě pohlaví 59,2% a proti 4. čtvrtletí 2006 se snížila o 0,2 procentního bodu. Počet nezaměstnaných vypočtený na základě VŠPS dosáhl ve 4. čtvrtletí 2007 celkem 9,6 tis. osob (z toho 5,9 tis., tj. 61,5% byly ženy). Obecná míra nezaměstnanosti se snížila proti stejnému období minulého roku o 0,4 procentní body na 3,4%.

Na celkové zaměstnanosti České republiky se Plzeňský kraj podílel 5,5%.

NEZAMĚSTNANOST (z údajů MPSV)

Úřady práce v okresech Plzeňského kraje evidovaly koncem 4. čtvrtletí 2007 celkem 14 516 nezaměstnaných osob, tj. o 19,2% méně než ve stejném období předchozího roku. Vzhledem k tomu, že k 1. 1. 2007 došlo k územním změnám v přesunu 17 obcí v rámci kraje do jiného okresu, nelze u některých ukazatelů porovnat data proti srovnatelnému období předchozího roku v pěti okresech kraje. Z celkového počtu nezaměstnaných v kraji tvořili 93,5% (13 570) dosažitelní, což jsou nezaměstnaní, kteří mohou bezprostředně nastoupit do pracovního poměru. Z počtu uchazečů o zaměstnání bylo v kraji 7 937 žen, 681 absolventů škol a 2 868 občanů se změněnou pracovní schopností. Celkem 5 596 osob pobíralo příspěvek před nástupem do zaměstnání a proti stejnému období minulého roku poklesl počet osob o 11,1%.

Míra registrované nezaměstnanosti dosáhla koncem 4. čtvrtletí 2007 v Plzeňském kraji výše 4,43%. Nejvyšší míru nezaměstnanosti v kraji vykázal okres Tachov se 6,42% a Klatovy s 6,22%. Míra nezaměstnanosti v okresech kraje se pohybovala koncem prosince 2007 mezi 3,27% (okres Plzeň-jih) až 6,42% (okres Tachov). U mužů byla v kraji k 31. 12. 2007 o 1,87 procentního bodu nižší než u žen. Na jedno pracovní místo připadala v kraji 1,0 uchazeče.

Míra registrované nezaměstnanosti byla koncem prosince 2007 v Plzeňském kraji třetí nejnižší v porovnání s ostatními kraji České republiky. Nižší míry registrované nezaměstnanosti bylo dosaženo v Hlavní městě Praha (2,16%) a Středočeském kraji (4,25%). Nejvyšší míru nezaměstnanosti vykázal kraj Ústecký (10,96%) a Moravskoslezský (9,62%). Z okresů České republiky vykazuje nejvyšší míru nezaměstnanosti 15,46% okres Most a 13,35% okres Karviná. Nejnižší míru nezaměstnanosti vykazuje trvale okres Praha-východ (1,76%), Praha-západ (1,64%) a Hlavní město Praha (2,16%).

ORGANIZAČNÍ STRUKTURA PODNIKATELSKÉ SFÉRY

Koncem 4. čtvrtletí 2007 bylo v Registru ekonomických subjektů (RES) evidováno 132 217 podnikatelských subjektů tj. o 1,9% více než ke stejnému datu předchozího roku.

Z hlediska právní formy připadal největší počet subjektů na fyzické osoby, těch bylo 102 577, tj. 77,6% z celkového počtu subjektů. Proti stejnému období předchozího roku se počet těchto subjektů zvýšil o 0,7%. Další nezanedbatelnou právní formou jsou společnosti s ručením omezením, kterých bylo evidováno celkem 10 732. V kraji bylo 635 akciových společností, 469 družstev a 14 státních podniků.

Z hlediska kategorie počtu zaměstnanců celkem 89,4% ekonomických subjektů tento údaj nespecifikovalo nebo neuvádělo žádného zaměstnance. V kategorii 1 až 5 zaměstnanců je zařazeno 9 209 ekonomických subjektů, tj. 7,0% z celkového počtu všech subjektů. Nad 2 000 zaměstnanců bylo v kraji evidováno pouze šest ekonomických subjektů.

SHRNUTÍ ZÁKLADNÍCH TENDENCÍ

Z hlediska odvětví převažující činnosti se nejvíce podnikatelských subjektů zabývalo maloobchodní činností (23 575).

Celkový počet evidovaných identifikačních čísel organizací, který byl v České republice podchycen k 31. 12. 2007, byl 2 481 863. Plzeňský kraj se na tomto počtu podílel 5,3%. Nejvyšší podíl 18,3% připadá na Hlavní město Prahu.

STAVEBNÍ OHLÁŠENÍ A POVOLENÍ

V 1.-4. čtvrtletí 2007 bylo vydáno stavebními úřady v Plzeňském kraji celkem 6 516 stavebních povolení (včetně stavebních ohlášení). Z toho připadalo 55,7% na budovy (3 627), 14,1% na stavby na ochranu životního prostředí (919) a 30,2% na ostatní stavby (1 970).

Předpokládaná orientační hodnota staveb činila 15 604 mil. Kč, z toho na stavby budov 11 756 mil. Kč a na stavby na ochranu životního prostředí 1 035 mil. Kč. Průměrná hodnota na jedno stavební povolení představovala v kraji částku 2 394,7 tis. Kč.

Největší počet stavebních povolení a ohlášení evidovaly stavební úřady v okresech Plzeň–město (1 299) a Plzeň-sever (1 228). Nejvíce stavebních povolení na ochranu životního prostředí se vydalo v okrese Plzeň-jih, celkem jich bylo 320.

V České republice se v roce 2007 vydalo 117 384 stavebních povolení a ohlášení, z toho na budovy 67 876 a na stavby na ochranu životního prostředí 19 079. Nejvíce podaných stavebních ohlášení a vydaných stavebních povolení vydaly stavební úřady ve Středočeském (21 400) a Jihomoravském kraji (15 028).

Na celkovém počtu vydaných stavebních povolení se Plzeňský kraj podílel 5,6%.

BYTOVÁ VÝSTAVBA

V 1.-4. čtvrtletí 2007 bylo v Plzeňském kraji zahájeno 2 117 bytů, tj. o 6,0% méně než ve stejném období předchozího roku, z toho největší počet zahájených bytů vykázal okres Plzeň–město (celkem 663 bytů).

Dokončeno bylo v Plzeňském kraji v hodnoceném období celkem 1 906 bytů tj. o 160 bytů (o 7,8%) méně než v 1.-4. čtvrtletí 2006. V rodinných domcích bylo dokončeno celkem 913 bytů, z toho se nejvíce bytů v rodinných domcích dokončilo v okresech Plzeň–město (268) a Plzeň–sever (213). Podíl z kraje představoval 52,7%. Nástavbami a přístavbami k rodinným a bytovým domům vzniklo v kraji 166 nových bytů.

Modernizovaných bytů bylo v kraji dokončeno celkem 365, což je o 257 bytů méně než ve stejném období v roce 2006.

V České republice bylo zahájeno ve sledovaném období celkem 43 796 bytů, tj. o 0,1% více než ve stejném období předchozího roku. Podíl Plzeňského kraje činí 4,8%.

V hodnoceném období bylo dokončeno nejvíce bytů v Hlavním městě Praha a ve Středočeském kraji (celkem 18 021), což činí téměř polovinu bytů dokončených v České republice (43,3%). Celkem se dokončilo v České republice 41 650 bytů, z toho v rodinných domcích 16 988 bytů. Bytových domů se dokončilo 18 171, z toho 7 908 v Hl. m. Praha. Nástavbami a přístavbami k rodinným a bytovým domům vzniklo 3 582 nových bytů, z toho nejvíce ve Středočeském a Jihomoravském kraji (celkem 1 299).

ZEMĚDĚLSTVÍ

V hodnoceném období 2007 prodali zemědělci Plzeňského kraje 319 445 tun obilovin, z toho bylo 202 776 tun pšenice, 85 931 tun ječmene a 12 301 tun žita. V porovnání se stejným obdobím předchozího roku se prodalo o 22 296 tun obilovin více – index 107,5. Dále se v kraji prodalo 2 041 tun luštěnin, 5 185 tun brambor konzumních a 78 724 tun řepky.

Kraj se podílel na celkovém prodeji obilovin v České republice 6,7%.

SHRNUTÍ ZÁKLADNÍCH TENDENCÍ

Výroba masa v jatečné hmotnosti vzrostla v kraji proti stejnému období předchozího roku o 15,7%. Celkové množství prodeje v kraji představovalo 36 349 tun masa (bez drůbežího). Proti stejnému období předchozího roku vzrostla výroba hovězího a telecího masa o 3,7%. Vepřového masa se prodalo na trhu o 20,2% více.

Výroba masa v jatečné hmotnosti v České republice vzrostla proti 1.-4. čtvrtletí 2006 o 1,9%, vzrostl prodej jak hovězího a telecího masa, tak masa vepřového. Celkem se v České republice vyrobilo 420 471 tun masa.

PRŮMYSL

Ve 172 průmyslových podnicích se 100 a více zaměstnanci pracovalo v Plzeňském kraji v 1.-4. čtvrtletí 2007 celkem 58 349 zaměstnanců (přepočtené osoby).

Průměrná hrubá měsíční mzda dosáhla 21 778 Kč. Nejvyšší mzdu vykazuje průmysl výroby potravinářských výrobků a nápojů a tabákových výrobků (26 752 Kč) a dále průmysl výroby elektřiny, plynu a vody (29 116 Kč).

Průmyslové podniky se 100 a více zaměstnanci vytvořily v hodnoceném období celkový objem tržeb ve výši 185 025,1 mil. Kč. Tržby za prodej vlastních výrobků a služeb průmyslové povahy v běžných cenách se podílely na celkovém objemu tržeb 96,0% a proti stejnému období předchozího roku se zvýšily o 9,8%. Jejich objem dosáhl výše 177 533,5 mil. Kč.

Průměrný evidenční počet zaměstnanců (přepočtené osoby) v České republice v průmyslových organizacích činil 896 268 zaměstnanců. Průměrná hrubá měsíční mzda dosáhla 21 887 Kč. Nejvyšší průměrné hrubé měsíční mzdy je trvale dosahováno v Hlavním městě Praha (28 369 Kč), nejnižší v Olomouckém kraji (19 140 Kč). Rozdíl mezi nejvyšší a nejnižší mzdou v průmyslu dosáhl v ČR výše 9 229 Kč.

V České republice činil celkový objem tržeb z průmyslové činnosti za hodnocené období 2 754 527,0 mil. Kč, z toho nejvyšší objem vytvořily podniky ve Středočeském kraji (508 817,3 mil. Kč).

STAVEBNICTVÍ

Ve sledovaném období 2007 působilo v kraji 134 stavebních organizací s 20 a více zaměstnanci, z toho více jak polovina (73) jich působila v okrese Plzeň-město. V uvedených stavebních firmách pracovalo 7 003 zaměstnanců tj. o 1,6% méně než ve stejném období předchozího roku. Průměrná hrubá měsíční mzda v těchto stavebních podnicích vzrostla o 9,5% na 19 859 Kč. K nárůstu došlo ve všech okresech kraje, nejvíce v okrese Tachov o 16,1%. Okres Tachov přesto vykazuje nejnižší mzdu, ve sledovaném období 2007 činila 16 241 Kč. Nejvyšší mzdu 20 889 Kč vykazují stavební firmy v okrese Plzeň-jih. Rozdíl mezi nejnižší a nejvyšší mzdou ve stavebnictví v kraji dosáhl výše 4 648 Kč.

Objem stavebních prací podle dodavatelských smluv („S“) dosáhl v kraji v hodnoceném období výše 9 322,0 mil. Kč v b.c., což je o 4,9% méně než za stejné období předchozího roku. Celkový pokles stavebních prací („S“) v kraji ovlivnil jejich pokles v okrese Klatovy (index 58,2). Celkem 99,5%, tj. 9 276,7 mil. Kč, objemu tvořily stavební práce provedené v tuzemsku. Z toho připadalo 78,3% na práce provedené na nové výstavbě rekonstrukci a modernizaci. Na opravy a údržbu připadalo 21,2% a 0,5% tvořily ostatní práce. Celkový objem prací provedených v zahraničí představoval částku 45,3 mil. Kč.

CESTOVNÍ RUCH

Celkový počet hostů v hromadných ubytovacích zařízeních za 1.-4. čtvrtletí 2007 činil v Plzeňském kraji 515 771, z toho téměř třetinu (32,8%) tvořili cizinci. Celkem 262 280 hostů se ubytovalo v hotelových zařízeních a 98 716 v penzionech. Počet cest za účelem trávení volného času a dovolené mimo své obvyklé prostředí dosáhlo 1 293,5 tis. tuzemských turistických cest, z toho 70,1% tvořily kratší cesty, mezi které patří tuzemské cesty s 1–3 noclehy. Průměrný počet přenocování na 1 cestu činil 3,4 dne s průměrnými výdaji 2 063 Kč na 1 turistickou cestu.

VYBRANÉ UKAZATELE VÝVOJE HOSPODÁŘSTVÍ KRAJE

Tab. A.1 Vybrané ukazatele vývoje hospodářství v Plzeňském kraji v roce 2007

	4. čtvrtletí		Od počátku roku	
	absolutně	index 2007/2006	absolutně	index 2007/2006
OBYVATELSTVO				
Živě narození	x	x	6 100	105,1
Zemřelí	x	x	5 653	95,5
Přistěhovalí	x	x	9 983	153,1
Vystěhovalí	x	x	3 893	114,6
Počet obyvatel ¹⁾	x	x	561 074	101,2
ZAMĚSTNANOST A MZDY				
Míra ekonomické aktivity ²⁾ (%)	59,2	99,7	59,0	99,2
Zaměstnaní v hlavním zaměstnání podle VŠPS (tis. osob) podnikatelé	274,1 36,5	99,0 93,1	271,5 34,5	101,0
Zaměstnaní v podnicích nad 20 zaměstnanců ³⁾ (přepočtené počty)	159 332	102,4	158 180	101,6
Průměrná měsíční mzda ³⁾ (Kč)	22 434	106,0	20 629	106,6
NEZAMĚSTNANOST (podle MPSV) ¹⁾				
Neumístění uchazeči o zaměstnání ženy	x x	x x	14 516 7 937	80,8 80,9
Volná pracovní místa	x	x	14 443	200,2
Míra registrované nezaměstnanosti (%)	x	x	4,43	5,60 ⁴⁾
Uchazeči na 1 volné pracovní místo	x	x	1,0	2,5 ⁴⁾
ORGANIZAČNÍ STRUKTURA ¹⁾				
Ekonomické subjekty celkem	x	x	132 217	101,9
fyzické osoby	x	x	102 577	100,7
obchodní společnosti	x	x	11 696	105,5
družstva	x	x	469	104,5
STAVEBNÍ POVOLENÍ				
Vydaná stavebních povolení	1 648	80,1	6 516	76,4
Orientační hodnota staveb (mil. Kč)	4 657	138,6	15 604	102,6
BYTOVÁ VÝSTAVBA				
Dokončené byty	x	x	1 906	92,2
Zahájené byty	x	x	2 117	94,0
Rozestavěné byty ¹⁾	x	x	9 886	102,2
ZEMĚDĚLSTVÍ				
Výroba masa v jatečné hmotnosti (t) hovězí a telecí	9 689 2 144	119,0 87,6	36 349 8 893	115,7 103,7
vepřové	7 542	132,5	27 444	120,2
Prodej zemědělních výrobků (t) obiloviny	60 650	77,6	319 445	107,5
konzumní brambory	3 971	85,8	5 185	47,5
PRŮMYSL ⁵⁾				
Tržby za prodej vlastních výrobků a služeb průmyslové povahy (mil. Kč)	52 782,1	117,4	177 533,5	109,8
STAVEBNICTVÍ ⁶⁾				
Základní stavební výroba (mil. Kč)	3 764,2	114,4	11 759,9	117,5
Stavební práce provedené podle dodavatelských smluv (mil. Kč)	3 336,0	98,0	9 322,0	95,1
nová výstavba a rekonstrukce a modernizace	2 503,9	96,5	7 260,9	96,5
opravy a údržba	804,2	104,1	1 968,1	94,9
CESTOVNÍ RUCH				
Počet příjezdů hostů cizinci	84 598 26 983	130,9 123,2	515 771 168 953	105,7 109,1

¹⁾ stav k poslednímu dni sledovaného období

²⁾ podíl počtu zaměstnaných a nezaměstnaných (pracovní síly) na počtu všech 15-tiletých a starších

³⁾ ekonomické subjekty podnikatelské sféry s 20 a více zaměstnanci (v odvětví finanční zprostředkování bez ohledu na počet zaměstnanců) a všechny organizace nepodnikatelské sféry; vše se sídlem na území kraje

⁴⁾ stejné období minulého roku

⁵⁾ podnikatelské subjekty s počtem zaměstnanců 100 a více se sídlem na území kraje

⁶⁾ podnikatelské subjekty s počtem zaměstnanců 20 a více se sídlem na území kraje

MEZIKRAJOVÉ SROVNÁNÍ VE VYBRANÝCH UKAZATELÍCH

Tab. B.1 Mezikrajové srovnání vybraných ukazatelů za rok 2007

	ČR celkem	v tom kraj						
		Hl. m. Praha	Středo-český	Jihočeský	Plzeňský	Karlovarský	Ústecký	Liberecký
ZAKLADNÍ ÚDAJE (k 1. 1. 2007)								
Rozloha v km ²	78 867	496	11 015	10 057	7 561	3 315	5 335	3 163
Obce s rozšířenou působností	205	0	26	17	15	7	16	10
Obce	6 249	1	1 146	623	501	132	354	215
Části obcí	15 090	146	2 787	1 979	1 544	518	1 145	761
OBYVATELSTVO								
Živě narození	114 632	13 195	14 279	6 922	6 100	3 438	9 715	5 045
Zemřelí	104 636	12 208	12 210	6 246	5 653	2 920	8 741	4 289
Přistěhovalí	104 445	54 811	43 053	7 146	9 983	6 108	16 443	7 349
Vystěhovalí	20 500	31 827	18 549	4 564	3 893	3 779	9 502	4 931
Počet obyvatel ¹⁾	10 381 130	1 212 097	1 201 827	633 264	561 074	307 449	831 180	433 948
ZAMĚSTNANOST								
Míra ekonomické aktivity ²⁾ (%)	58,8	61,8	59,6	59,7	59,0	61,4	57,5	57,7
Zaměstnaní v hlavním zaměstnání podle VŠPS (tis. osob)	4922,0	632,4	581,4	311,8	271,5	146,6	361,6	199,3
z toho podnikatelé	766,3	128,1	101,8	48,3	36,5	23,8	47,5	30,2
Zaměstnaní v podnicích nad 20 zaměstnanců ³⁾ (přepočtené počty)	3 221 502	921 592	285 526	155 330	158 180	68 573	180 703	111 678
Průměrná měsíční mzda ³⁾ (Kč)	22 382	27 803	22 316	19 733	20 629	18 692	20 031	20 054
NEZAMĚSTNANOST (podle MPSV)¹⁾								
Neumístění uchazeči o zaměstnání z toho ženy	354 878	17 363	29 273	16 452	14 516	12 975	49 894	14 566
Volná pracovní místa	191 150	9 193	16 271	9 144	7 937	6 462	26 811	8 027
Míra registrované nezaměstnanosti (%)	141 066	28 746	19 691	6 983	14 443	3 167	6 462	4 612
Uchazeči na 1 volné pracovní místo	5,98	2,16	4,25	4,47	4,43	7,32	10,96	6,05
	2,5	0,6	1,5	2,4	1,0	4,1	7,7	3,2
ORGANIZAČNÍ STRUKTURA¹⁾								
Ekonomické subjekty celkem	2 481 863	453 006	282 761	148 679	132 217	77 780	171 940	112 830
z toho: fyzické osoby	1 928 511	292 372	227 871	120 167	102 577	59 375	136 889	92 659
obchodní společnosti	290 218	105 998	24 294	12 681	11 696	6 948	15 089	9 492
družstva	14 887	5 933	1 016	737	469	157	484	388
STAVEBNÍ POVOLENÍ⁴⁾								
Počet stavebních ohlášení a povolení	117 384	10 148	21 400	8 936	6 516	3 225	6 624	3 896
Orientační hodnota staveb (mil. Kč)	357 708	42 352	42 789	16 509	15 604	7 427	17 180	9 876
BYTOVÁ VÝSTAVBA								
Dokončené byty	41 650	9 422	8 599	2 088	1 906	543	1 153	1 198
Zahájené byty	43 796	7 886	8 201	2 568	2 117	588	1 913	1 244
Rozestavěné byty ke konci období	170 971	18 930	32 547	15 564	9 886	4 026	8 074	6 233
ZEMĚDĚLSTVÍ								
Výroba masa v jatečné hmotnosti (t) hovězí a telecí	79 328	zahrnuto do Středo-česk.kraje	10 003	11 794	8 893	592	2 682	1 996
vepřové	340 863		49 066	47 271	27 444	1 560	14 910	2 047
Prodej zeměděln.výrobků (t) obiloviny	4 761 514	28 128	959 433	425 301	319 445	73 165	245 129	48 021
konzumní brambory	277 186	-	55 470	32 086	5 185	1 097	1 828	1 150
PRŮMYSL⁵⁾								
Tržby za prodej vlastních výrobků a služeb průmyslové povahy (mil. Kč)	2 754 527,0	314 868,9	508 817,3	110 402,2	177 533,5	38 881,2	258 672,8	123 068,0
STAVEBNICTVÍ⁶⁾								
Základní stavební výroba (mil. Kč)	261 428,0	80 304,7	16 139,6	12 624,1	11 759,9	2 697,7	20 197,7	6 680,7
Stavební práce provedené podle dodavatelských smluv (mil. Kč)	350 840,4	116 184,2	22 106,5	14 964,9	9 322,0	3 697,2	23 459,5	9 160,4
z toho: nová výstavba, rekonstrukce opravy a údržba	299 056,7	102 950,4	18 981,4	13 114,2	7 260,9	2 927,7	17 495,2	8 260,8
	38 146,6	10 492,6	2 658,8	1 689,5	1 968,1	663,6	4 914,0	747,9
CESTOVNÍ RUCH								
Počet příjezdů hostů z toho nerezidenti	12 963 896	4 480 115	712 385	980 898	515 771	678 421	376 835	708 623
	6 680 400	4 005 879	204 515	316 424	168 953	472 101	148 048	211 908

¹⁾ stav k poslednímu dni sledovaného období

²⁾ podíl počtu zaměstnaných a nezaměstnaných (pracovní síly) na počtu všech 15-tiletých a starších

³⁾ ekonomické subjekty podnikatelské sféry s 20 a více zaměstnanci (v odvětví finanční zprostředkování bez ohledu na počet zaměstnanců) a všechny organizace nepodnikatelské sféry; vše se sídlem na území kraje

⁴⁾ údaj za ČR včetně povolení územně nerozdělených

⁵⁾ podnikatelské subjekty s počtem zaměstnanců 100 a více se sídlem na území kraje

⁶⁾ podnikatelské subjekty s počtem zaměstnanců 20 a více se sídlem na území kraje

MEZIKRAJOVÉ SROVNÁNÍ VE VYBRANÝCH UKAZATELÍCH

Tab. B.1 Mezikrajové srovnání vybraných ukazatelů za rok 2007

dokončení

	v tom kraj						
	Králové- hradecký	Pardubický	Vysočina	Jiho- moravský	Olomoucký	Zlínský	Moravsko- slezský
ZAKLADNÍ ÚDAJE (k 1. 1. 2007)							
Rozloha v km ²	4 758	4 519	6 796	7 196	5 267	3 964	5 427
Obce s rozšířenou působností	15	15	15	21	13	13	22
Obce	448	451	704	673	398	304	299
Části obcí	1 072	995	1 402	912	767	438	624
OBYVATELSTVO							
Živě narození	6 122	5 709	5 373	12 371	6 931	6 059	13 373
Zemřelí	5 586	5 134	4 880	11 774	6 458	5 869	12 668
Přistěhovalí	8 208	7 688	6 402	16 883	6 983	4 441	7 350
Vystěhovalí	6 175	4 614	4 863	9 509	5 559	3 690	7 448
Počet obyvatel ¹⁾	552 212	511 400	513 677	1 140 534	641 791	590 780	1 249 897
ZAMĚSTNANOST							
Míra ekonomické aktivity ²⁾ (%)	58,7	58,0	59,7	57,7	57,5	59,0	56,6
Zaměstnaní v hlavním zaměstnání podle VŠPS (tis. osob)	265,2	240,1	248,3	532,1	295,9	282,5	553,3
z toho podnikatelé	46,1	34,2	29,4	83,1	38,8	45,7	73,0
Zaměstnaní v podnicích nad 20 zaměstnanců ³⁾ (přepočtené počty)	134 853	130 691	134 648	323 641	145 765	149 784	320 537
Průměrná měsíční mzda ³⁾ (Kč)	19 235	19 180	19 421	20 589	19 101	19 261	20 560
NEZAMĚSTNANOST (podle MPSV)¹⁾							
Neumístění uchazeči o zaměstnání	14 499	15 417	16 202	44 239	23 495	20 171	65 816
z toho ženy	7 723	8 259	8 736	24 092	12 785	11 206	34 504
Volná pracovní místa	5 329	9 541	5 764	13 725	5 224	6 683	10 696
Míra registrované nezaměstnanosti (%)	4,70	5,43	5,63	6,92	6,73	6,02	9,62
Uchazeči na 1 volné pracovní místo	2,7	1,6	2,8	3,2	4,5	3,0	6,2
ORGANIZAČNÍ STRUKTURA¹⁾							
Ekonomické subjekty celkem	127 573	106 972	98 957	269 366	132 139	131 995	235 648
z toho: fyzické osoby	104 381	87 183	80 946	209 057	110 505	109 521	195 008
obchodní společnosti	10 531	8 482	6 828	35 329	9 819	12 373	20 658
družstva	594	432	557	1 827	572	307	1 414
STAVEBNÍ POVOLENÍ⁴⁾							
Počet stavebních ohlášení a povolení	5 612	5 266	6 189	15 028	6 494	6 217	10 772
Orientační hodnota staveb (mil. Kč)	14 950	14 050	14 627	35 971	14 144	13 290	51 875
BYTOVÁ VÝSTAVBA							
Dokončené byty	1 796	1 866	1 681	6 013	1 766	1 661	1 958
Zahájené byty	2 087	2 498	1 671	5 614	2 167	2 010	3 232
Rozestavěné byty ke konci období	7 236	8 157	8 103	19 758	10 681	8 703	13 073
ZEMĚDĚLSTVÍ							
Výroba masa v jatečné hmotnosti (t) hovězí a telecí	5 228	12 599	9 683	5 016	3 254	5 184	2 404
vepřové	20 047	19 990	40 942	49 141	27 758	11 547	29 139
Prodej zeměděln.výrobků (t) obiloviny	362 565	309 344	432 797	722 312	414 895	218 352	202 627
konzumní brambory	28 682	20 442	113 988	4 155	5 616	1 638	5 849
PRŮMYSL⁵⁾							
Tržby za prodej vlastních výrobků a služeb průmyslové povahy (mil. Kč)	96 759,2	187 896,9	125 540,6	195 629,6	114 998,2	143 511,1	357 947,4
STAVEBNICTVÍ⁶⁾							
Základní stavební výroba (mil. Kč)	7 841,3	9 414,0	9 650,1	41 681,1	9 318,8	11 781,9	21 336,5
Stavební práce provedené podle dodavatelských smluv (mil. Kč)	9 498,2	10 938,2	13 351,2	63 070,3	12 482,0	14 655,9	27 949,8
z toho: nová výstavba, rekonstrukce	8 023,6	8 751,3	11 588,0	55 076,1	11 022,4	12 256,6	21 348,1
opravy a údržba	1 343,4	1 919,7	1 401,7	3 131,1	1 431,4	1 506,5	4 278,4
CESTOVNÍ RUCH							
Počet příjezdů hostů	910 323	390 099	419 877	1 177 690	436 150	532 761	643 948
z toho nerezidenti	289 096	64 893	63 140	431 693	93 519	78 008	132 223

¹⁾ stav k poslednímu dni sledovaného období

²⁾ podíl počtu zaměstnaných a nezaměstnaných (pracovní síly) na počtu všech 15-tiletých a starších

³⁾ ekonomické subjekty podnikatelské sféry s 20 a více zaměstnanci (v odvětví finanční zprostředkování bez ohledu na počet zaměstnanců) a všechny organizace nepodnikatelské sféry; vše se sídlem na území kraje

⁴⁾ údaj za ČR včetně povolení územně nerozdělených

⁵⁾ podnikatelské subjekty s počtem zaměstnanců 100 a více se sídlem na území kraje

⁶⁾ podnikatelské subjekty s počtem zaměstnanců 20 a více se sídlem na území kraje

MEZIOKRESNÍ SROVNÁNÍ VE VYBRANÝCH UKAZATELÍCH

Tab. C.1 Meziokresní srovnání vybraných ukazatelů v Plzeňském kraji v roce 2007

	Kraj celkem	v tom okresy						Tachov
		Domažlice	Klatovy	Plzeň-město	Plzeň-jih	Plzeň-sever	Rokycany	
ZÁKLADNÍ ÚDAJE (k 1. 1. 2007)								
Rozloha v ha	7 561	1 123	1 946	234	1 017	1 287	575	1 379
Počet obcí	501	85	94	15	90	98	68	51
Počet částí obcí	1 544	245	479	50	205	237	102	226
OBYVATELSTVO								
Živě narozených	6 100	694	913	1 955	624	839	471	604
Zemřelí	5 653	596	912	1 838	598	683	556	470
Přistěhovalí	9 983	1 084	1 359	5 693	1 925	2 207	1 520	1 722
Vystěhovalí	3 893	571	1 036	3 823	1 035	1 217	790	948
Počet obyvatel ¹⁾	561 074	59 731	88 345	180 799	59 651	73 061	46 762	52 725
NEZAMĚSTNANOST (podle MPSV) ¹⁾								
Neumístění uchazeči o zaměstnání	14 516	1 515	2 991	4 091	1 079	1 779	1 029	2 032
ženy	7 937	882	1 604	2 251	594	1 011	592	1 003
Volná pracovní místa	14 443	983	1 323	8 550	902	1 006	648	1031
Míra registrované nezaměstnanosti (%)	4,43	4,62	6,22	3,64	3,27	4,00	3,82	6,42
Uchazeči na 1 volné pracovní místo	1,0	1,5	2,3	0,5	1,2	1,8	1,6	2,0
ORGANIZAČNÍ STRUKTURA ¹⁾								
Ekonomické subjekty celkem	132 217	12 313	19 664	51 022	11 939	14 941	10 370	11 968
fyzické osoby	102 577	9 807	16 112	37 382	9 824	12 598	8 201	8 653
obchodní společnosti	11 696	890	1 201	6 631	610	846	609	909
družstva	469	44	62	195	45	43	63	17
STAVEBNÍ POVOLENÍ								
Vydaná stavebních povolení	6 516	854	804	1 299	827	1 228	808	696
Orientační hodnota staveb (mil. Kč)	15 604	1 267	1 849	4 773	2 453	1 963	1 120	2179
BYTOVÁ VÝSTAVBA								
Dokončené byty	1 906	323	162	591	210	305	195	120
Zahájené byty	2 117	178	246	663	340	330	191	169
Rozestavěné byty ¹⁾	9 886	1 284	1 232	1 968	1 961	1 615	894	932
STAVEBNICTVÍ ²⁾								
Základní stavební výroba (mil. Kč)	1 176,0	691,3	759,5	8 258,1	975,4	736,2	166,7	172,8
Stavební práce provedené podle dodavatelských smluv (mil. Kč)	9 322,0	661,6	1 002,0	5 600,7	998,0	621,7	206,7	231,3
nová výstavba a rekonstrukce a modernizace	7 260,9	569,8	627,2	4 448,9	924,5	327,2	150,3	213,0
opravy a údržba	1 968,1	90,6	374,2	1 093,4	41,3	294,5	55,7	18,4

¹⁾ stav k poslednímu dni sledovaného období

²⁾ podnikatelské subjekty s počtem zaměstnanců 20 a více se sídlem na území kraje

OBYVATELSTVO

Tab. D.1 Počet obyvatel v Plzeňském kraji a jeho okresech v roce 2007

(předběžné výsledky)

	Stav na počátku období 1. ledna 2007			Střední stav obyvatelstva			Stav na konci období 31. prosince 2007		
	celkem	muži	ženy	celkem	muži	ženy	celkem	muži	ženy
Kraj celkem	554 537	272 423	282 114	557 313	274 039	283 274	561 074	276 348	284 726
v tom okresy:									
Domažlice	59 120	29 253	29 867	59 440	29 445	29 995	59 731	29 598	30 133
Klatovy	88 021	43 389	44 632	88 070	43 450	44 620	88 345	43 614	44 731
Plzeň-město	178 812	86 287	92 525	179 722	86 861	92 861	180 799	87 516	93 283
Plzeň-jih	58 735	29 283	29 452	59 082	29 455	29 627	59 651	29 771	29 880
Plzeň-sever	71 915	35 613	36 302	72 480	35 904	36 576	73 061	36 256	36 805
Rokycany	46 117	22 808	23 309	46 447	22 976	23 471	46 762	23 170	23 592
Tachov	51 817	25 790	26 027	52 072	25 948	26 124	52 725	26 423	26 302

Tab. D.2 Pohyb obyvatelstva v Plzeňském kraji a jeho okresech v roce 2007

(předběžné výsledky)

	Sňatky	Rozvody	Živě narození	Potraty	Zemřelí	Přirozený přírůstek	Přistěhovalí	Vystěhovalí	Přírůstek stěhováním	Celkový přírůstek
	Absolutní údaje									
Kraj celkem	2 989	1 734	6 100	2 629	5 653	447	9 983	3 893	6 090	6 537
v tom okresy:										
Domažlice	308	180	694	274	596	98	1 084	571	513	611
Klatovy	442	211	913	378	912	1	1 359	1 036	323	324
Plzeň-město	1 063	637	1 955	948	1 838	117	5 693	3 823	1 870	1 987
Plzeň-jih	314	161	624	264	598	26	1 925	1 035	890	916
Plzeň-sever	352	211	839	308	683	156	2 207	1 217	990	1 146
Rokycany	236	164	471	193	556	-85	1 520	790	730	645
Tachov	274	170	604	264	470	134	1 722	948	774	908
	Relativní údaje									
Kraj celkem	5,4	3,1	10,9	4,7	10,1	0,8	17,9	7,0	10,9	11,7
v tom okresy:										
Domažlice	5,2	3,0	11,7	4,6	10,0	1,6	18,2	9,6	8,6	10,3
Klatovy	5,0	2,4	10,4	4,3	10,4	0,0	15,4	11,8	3,7	3,7
Plzeň-město	5,9	3,5	10,9	5,3	10,2	0,7	31,7	21,3	10,4	11,1
Plzeň-jih	5,3	2,7	10,6	4,5	10,1	0,4	32,6	17,5	15,1	15,5
Plzeň-sever	4,9	2,9	11,6	4,2	9,4	2,2	30,4	16,8	13,7	15,8
Rokycany	5,1	3,5	10,1	4,2	12,0	-1,8	32,7	17,0	15,7	13,9
Tachov	5,3	3,3	11,6	5,1	9,0	2,6	33,1	18,2	14,9	17,4

OBYVATELSTVO

Tab. D.3 Počet narozených v Plzeňském kraji a jeho okresech v roce 2007
(předběžné výsledky)

	Narození celkem	Živě narození							Mrtvě narození	
		celkem	z toho chlapci	pořadí			v manželství	mimo manželství	celkem	z toho chlapci
				1.	2.	3+.				
Kraj celkem	6 112	6 100	3 056	2 875	2 349	876	3 958	2 142	12	8
v tom okresy:										
Domažlice	695	694	352	308	279	107	455	239	1	-
Klatovy	916	913	466	431	338	144	606	307	3	3
Plzeň-město	1 957	1 955	976	965	755	235	1 312	643	2	1
Plzeň-jih	626	624	318	304	223	97	394	230	2	1
Plzeň-sever	840	839	419	405	324	110	550	289	1	1
Rokycany	473	471	228	202	197	72	306	165	2	2
Tachov	605	604	297	260	233	111	335	269	1	-

Tab. D.4 Počet zemřelých v Plzeňském kraji a jeho okresech v roce 2007

	Celkem	Muži	Ženy	Zemřelí		Koje- necká úmrtnost ¹⁾	Novoro- zenecká úmrtnost ²⁾
				do 1 roku	z toho do 28 dnů		
Kraj celkem	5 653	2 840	2 813	10	6	1,6	1,0
v tom okresy:							
Domažlice	596	318	278	1	-	1,4	0,0
Klatovy	912	452	460	-	-	0,0	0,0
Plzeň-město	1 838	895	943	2	-	1,0	0,0
Plzeň-jih	598	309	289	1	-	1,6	0,0
Plzeň-sever	683	351	332	4	4	4,8	4,8
Rokycany	556	281	275	1	1	2,1	2,1
Tachov	470	234	236	1	1	1,7	1,7

¹⁾ zemřelí do 1 roku na 1 000 živě narozených

²⁾ zemřelí do 28 dnů na 1 000 živě narozených

OBYVATELSTVO

Tab. D.5 Zemřelí podle příčin smrti v Plzeňském kraji v roce 2007

(předběžné výsledky)

Třídy příčin úmrtí (podle 10. revize Mezinárodní statistické klasifikace nemocí a přidružených zdravotních problémů)	Počet zemřelých					
	celkem		muži		ženy	
	absolutně	relativně ¹⁾	absolutně	relativně ¹⁾	absolutně	relativně ¹⁾
I. Některé infekční a parazitární nemoci (A00 - B99)	23	4,1	10	3,6	13	4,6
II. Novotvary (C00 - D48)	1 624	289,4	898	325,0	726	255,0
z toho: Zhoubné novotvary (C00 - C97)	1 599	285,0	886	320,6	713	250,4
z toho: Zhoubné novotvary tlustého střeva (C18)	133	23,7	71	25,7	62	21,8
Zhoubné novotvary konečníku (C20)	72	12,8	44	15,9	28	9,8
Zhoubné novotvary hrtanu (C32)	18	3,2	17	6,2	1	0,4
Zhoubné novotvary průdušky a plic (C34)	291	51,9	234	84,7	57	20,0
Zhoubné novotvary prsu (C50)	106	18,9	5	1,8	101	35,5
Zhoubné novotvary mízní, krevetorné a příbuzné tkáně (C81 - C96)	113	20,1	53	19,2	60	21,1
III. Nemoci krve, krevetorných orgánů a některé poruchy týkající se mechanismu imunity (D50 - D89)	6	1,1	1	0,4	5	1,8
IV. Nemoci endokrinní, výživy a přeměny látek (E00 - E90)	127	22,6	45	16,3	82	28,8
V. Některé duševní a poruchy chování (F00 - F99)	10	1,8	7	2,5	3	1,1
VI. Nemoci nervové soustavy (G00 - G99)	78	13,9	32	11,6	46	16,2
VII. Nemoci oka a oční anex (H00 - H59)	-	-	-	-	-	-
VIII. Nemoci ucha a bradavkového výběžku (H60 - H95)	-	-	-	-	-	-
IX. Nemoci oběhové soustavy (I00 - I99)	2 803	499,6	1 269	459,2	1 534	538,8
z toho: Infarkt myokardu (I21 - I23)	215	38,3	131	47,4	84	29,5
Ostatní formy ischemické choroby srdeční (I20, I24 a I25)	959	170,9	467	169,0	492	172,8
Cévní nemoci mozku (I60 - I69)	622	110,9	233	84,3	389	136,6
X. Nemoci dýchací soustavy (J00 - J99)	372	66,3	203	73,5	169	59,4
z toho: Záněty plic (J12 - J18)	200	35,6	98	35,5	102	35,8
XI. Nemoci trávicí soustavy (K00 - K93)	199	35,5	107	38,7	92	32,3
XII. Nemoci kůže a podkožního vaziva (L00 - L99)	4	0,7	-	-	4	1,4
Nemoci svalové a kosterní soustavy						
XIII. a pojivové tkáně (M00 - M99)	2	0,4	1	0,4	1	0,4
XIV. Nemoci močové a pohlavní soustavy (N00 - N99)	74	13,2	34	12,3	40	14,0
XV. Těhotenství, porod a šestinedělí (O00 - O99)	-	-	-	-	-	-
XVI. Některé stavy vzniklé v perinatálním období (P00 - P96)	6	1,1	3	1,1	3	1,1
Vrozené vady, deformace a chromozomální abnormality (Q00 - Q99)	5	0,9	2	0,7	3	1,1
Příznaky, znaky a abnormální klinické a laboratorní nálezy nezařazené jinde (R00 - R99)	53	9,4	34	12,3	19	6,7
XX. Vnější příčiny nemocnosti a úmrtnosti (S00 - Y98)	267	47,6	194	70,2	73	25,6
z toho: sebevraždy (X60 - X84)	79	14,1	65	23,5	14	4,9

¹⁾ Přepočten na 100 000 obyvatel středního stavu

OBYVATELSTVO

Tab. D.6 Přistěhovalí a vystěhovalí podle krajů v roce 2007

(předběžné výsledky)

	Objem vnitřního stěhování		Přistěhovalí					
			z ČR		z ciziny		celkem	
	celkem	muži	celkem	muži	celkem	muži	celkem	muži
Česká republika	255 690	125 824	x	x	104 445	63 721	104 445	63 721
v tom kraje:								
Hl. m. Praha	x	x	24 234	12 871	30 577	17 904	54 811	30 775
Středočeský	21 990	10 816	25 787	12 743	17 266	10 760	43 053	23 503
Jihočeský	12 022	5 690	3 935	1 907	3 211	1 863	7 146	3 770
Plzeňský	10 586	5 084	4 951	2 587	5 032	3 196	9 983	5 783
Karlovarský	6 517	3 159	2 292	1 122	3 816	2 151	6 108	3 273
Ústecký	17 965	8 704	6 156	3 146	10 287	6 579	16 443	9 725
Liberecký	7 583	3 620	3 909	1 947	3 440	2 044	7 349	3 991
Královéhradecký	9 316	4 505	3 933	2 008	4 275	2 618	8 208	4 626
Pardubický	8 631	4 165	4 223	2 123	3 465	2 139	7 688	4 262
Vysočina	6 768	3 229	3 224	1 599	3 178	1 897	6 402	3 496
Jihomoravský	18 751	9 202	6 207	3 093	10 676	6 548	16 883	9 641
Olomoucký	11 035	5 191	3 532	1 806	3 451	2 240	6 983	4 046
Zlínský	8 254	3 932	2 799	1 358	1 642	1 012	4 441	2 370
Moravskoslezský	17 869	8 573	3 221	1 644	4 129	2 770	7 350	4 414

pokračování

	Vystěhovalí						Přírůstek (úbytek) stěhováním	
	do ČR		do ciziny		celkem			
	celkem	muži	celkem	muži	celkem	muži	celkem	muži
Česká republika	x	x	20 500	12 727	20 500	12 727	83 945	50 994
v tom kraje:								
Hl. m. Praha	23 937	11 988	7 890	4 894	31 827	16 882	22 984	13 893
Středočeský	15 547	8 164	3 002	1 879	18 549	10 043	24 504	13 460
Jihočeský	3 851	1 859	713	410	4 564	2 269	2 582	1 501
Plzeňský	3 247	1 654	646	420	3 893	2 074	6 090	3 709
Karlovarský	3 431	1 724	348	163	3 779	1 887	2 329	1 386
Ústecký	8 090	4 274	1 412	987	9 502	5 261	6 941	4 464
Liberecký	4 209	2 112	722	437	4 931	2 549	2 418	1 442
Královéhradecký	5 419	2 870	756	432	6 175	3 302	2 033	1 324
Pardubický	3 990	1 969	624	429	4 614	2 398	3 074	1 864
Vysočina	4 382	2 161	481	278	4 863	2 439	1 539	1 057
Jihomoravský	7 503	3 925	2 006	1 233	9 509	5 158	7 374	4 483
Olomoucký	5 116	2 575	443	250	5 559	2 825	1 424	1 221
Zlínský	3 362	1 557	328	203	3 690	1 760	751	610
Moravskoslezský	6 319	3 122	1 129	712	7 448	3 834	-98	580

OBYVATELSTVO

Tab. D.7 Počet obyvatel podle krajů v roce 2007

(předběžné výsledky)

	Stav na počátku období 1. ledna 2007			Střední stav obyvatelstva			Stav na konci období 31. prosince 2007		
	celkem	muži	ženy	celkem	muži	ženy	celkem	muži	ženy
Česká republika	10 287 189	5 026 184	5 261 005	10 322 689	5 048 101	5 274 588	10 381 130	5 082 934	5 298 196
v tom kraje:									
Hl. m. Praha	1 188 126	570 881	617 245	1 196 454	576 206	620 248	1 212 097	585 728	626 369
Středočeský	1 175 254	577 220	598 034	1 187 032	583 828	603 204	1 201 827	591 863	609 964
Jihočeský	630 006	310 156	319 850	631 387	310 963	320 424	633 264	312 046	321 218
Pízeňský	554 537	272 423	282 114	557 313	274 039	283 274	561 074	276 348	284 726
Karlovarský	304 602	149 301	155 301	305 620	149 893	155 727	307 449	150 909	156 540
Ústecký	823 265	404 170	419 095	825 523	405 536	419 987	831 180	409 122	422 058
Liberecký	430 774	210 179	220 595	432 109	210 991	221 118	433 948	212 030	221 918
Královéhradecký	549 643	268 588	281 055	550 523	269 263	281 260	552 212	270 333	281 879
Pardubický	507 751	249 217	258 534	508 921	249 969	258 952	511 400	251 418	259 982
Vysočina	511 645	253 343	258 302	512 555	253 913	258 642	513 677	254 552	259 125
Jihomoravský	1 132 563	550 402	582 161	1 135 421	552 291	583 130	1 140 534	555 338	585 196
Olomoucký	639 894	311 864	328 030	640 508	312 377	328 131	641 791	313 286	328 505
Zlínský	589 839	287 339	302 500	590 000	287 528	302 472	590 780	288 136	302 644
Moravskoslezský	1 249 290	611 101	638 189	1 249 323	611 304	638 019	1 249 897	611 825	638 072

Tab. D.8 Pohyb obyvatelstva podle krajů v roce 2007

(předběžné výsledky)

	Sňatky	Rozvody	Živě narozeni	Potraty	Zemřelí	Přirozený přírůstek	Přistě- hovalí	Vystě- hovalí	Přírůstek stěhováním	Celkový přírůstek
	Absolutní údaje									
Česká republika	57 157	31 129	114 632	40 917	104 636	9 996	104 445	20 500	83 945	93 941
v tom kraje:										
Hl. m. Praha	7 149	3 621	13 195	4 408	12 208	987	54 811	31 827	22 984	23 971
Středočeský	6 682	3 696	14 279	4 706	12 210	2 069	43 053	18 549	24 504	26 573
Jihočeský	3 449	1 627	6 922	2 327	6 246	676	7 146	4 564	2 582	3 258
Pízeňský	2 989	1 734	6 100	2 629	5 653	447	9 983	3 893	6 090	6 537
Karlovarský	1 737	1 111	3 438	1 584	2 920	518	6 108	3 779	2 329	2 847
Ústecký	5 006	2 783	9 715	4 461	8 741	974	16 443	9 502	6 941	7 915
Liberecký	2 564	1 537	5 045	2 008	4 289	756	7 349	4 931	2 418	3 174
Královéhradecký	2 964	1 736	6 122	2 250	5 586	536	8 208	6 175	2 033	2 569
Pardubický	2 765	1 400	5 709	1 666	5 134	575	7 688	4 614	3 074	3 649
Vysočina	2 580	1 252	5 373	1 789	4 880	493	6 402	4 863	1 539	2 032
Jihomoravský	6 287	3 369	12 371	4 074	11 774	597	16 883	9 509	7 374	7 971
Olomoucký	3 325	1 853	6 931	2 252	6 458	473	6 983	5 559	1 424	1 897
Zlínský	2 966	1 536	6 059	1 895	5 869	190	4 441	3 690	751	941
Moravskoslezský	6 694	3 874	13 373	4 868	12 668	705	7 350	7 448	-98	607
	Relativní údaje									
Česká republika	5,5	3,0	11,1	4,0	10,1	1,0	10,1	2,0	8,1	9,1
v tom kraje:										
Hl. m. Praha	6,0	3,0	11,0	3,7	10,2	0,8	45,8	26,6	19,2	20,0
Středočeský	5,6	3,1	12,0	4,0	10,3	1,7	36,3	15,6	20,6	22,4
Jihočeský	5,5	2,6	11,0	3,7	9,9	1,1	11,3	7,2	4,1	5,2
Pízeňský	5,4	3,1	10,9	4,7	10,1	0,8	17,9	7,0	10,9	11,7
Karlovarský	5,7	3,6	11,2	5,2	9,6	1,7	20,0	12,4	7,6	9,3
Ústecký	6,1	3,4	11,8	5,4	10,6	1,2	19,9	11,5	8,4	9,6
Liberecký	5,9	3,6	11,7	4,6	9,9	1,7	17,0	11,4	5,6	7,3
Královéhradecký	5,4	3,2	11,1	4,1	10,1	1,0	14,9	11,2	3,7	4,7
Pardubický	5,4	2,8	11,2	3,3	10,1	1,1	15,1	9,1	6,0	7,2
Vysočina	5,0	2,4	10,5	3,5	9,5	1,0	12,5	9,5	3,0	4,0
Jihomoravský	5,5	3,0	10,9	3,6	10,4	0,5	14,9	8,4	6,5	7,0
Olomoucký	5,2	2,9	10,8	3,5	10,1	0,7	10,9	8,7	2,2	3,0
Zlínský	5,0	2,6	10,3	3,2	9,9	0,3	7,5	6,3	1,3	1,6
Moravskoslezský	5,4	3,1	10,7	3,9	10,1	0,6	5,9	6,0	-0,1	0,5

OBYVATELSTVO

Tab. D.9 Bilance počtu obyvatel ve městech Plzeňského kraje v roce 2007

(předběžné výsledky - seznam měst podle stavu k 1. 1. 2007)

	Stav k 1. 1. 2007	Živě narození	Zemřelí	Přistě- hováli	Vystě- hováli	Přírůstek (úbytek)		Stav k 31. 12. 2007	Střední stav k 1. 7. 2007
						migrační	celkový		
DOMAŽLICE	10 840	115	106	302	279	23	32	10 872	10 841
BĚLÁ NAD RADBUZOU	1 833	17	16	70	46	24	25	1 858	1 846
HOLÝŠOV	4 806	70	49	186	109	77	98	4 904	4 875
HORŠOVSKÝ TÝN	4 826	56	43	149	115	34	47	4 873	4 853
HOSTOUNĚ	1 357	11	11	111	53	58	58	1 415	1 424
KDYNĚ	5 169	67	51	129	124	5	21	5 190	5 190
POBĚŽOVICE	1 661	9	22	48	41	7	-6	1 655	1 650
STAŇKOV	3 130	42	37	108	69	39	44	3 174	3 149
KLATOVY	22 890	240	225	448	463	-15	-	22 890	22 877
HARTMANICE	1 124	6	7	17	34	-17	-18	1 106	1 116
HORAŽDOVICE	5 729	57	48	132	184	-52	-43	5 686	5 722
JANOVICE NAD ÚHLAVOU	2 087	31	16	76	67	9	24	2 111	2 098
KAŠPERSKÉ HORY	1 610	11	14	24	38	-14	-17	1 593	1 604
MĚČÍN	1 122	12	14	31	33	-2	-4	1 118	1 115
NÝRSKO	5 131	52	42	125	134	-9	1	5 132	5 123
PLÁNICE	1 683	16	23	42	39	3	-4	1 679	1 678
SUŠICE	11 548	118	142	233	233	-	-24	11 524	11 518
ŠVIHOV	1 605	13	22	47	31	16	7	1 612	1 610
ŽELEZNÁ RUDA	2 249	29	6	136	90	46	69	2 318	2 288
BLOVICE	3 986	44	42	133	84	49	51	4 037	3 999
DOBŘANY	5 943	80	56	276	243	33	57	6 000	5 976
KASEJOVICE	1 305	9	12	67	46	21	18	1 323	1 290
NEPOMUK	3 671	49	27	153	97	56	78	3 749	3 720
PŘEŠTICE	6 496	74	53	293	203	90	111	6 607	6 541
SPÁLENÉ POŘÍČÍ	2 594	39	36	105	71	34	37	2 631	2 612
STOD	3 551	31	28	129	116	13	16	3 567	3 570
PLZEŇ	163 392	1 789	1 676	5 527	3 794	1 733	1 846	165 238	164 230
STARÝ PLZENEC	4 423	46	52	32	29	3	-3	4 420	4 429
HORNÍ BŘÍZA	4 529	54	47	138	123	15	22	4 551	4 549
KAZNĚJOV	3 088	38	27	98	74	24	35	3 123	3 134
KOŽLANY	1 360	12	18	46	30	16	10	1 370	1 356
KRALOVICE	3 544	41	53	89	71	18	6	3 550	3 539
MANĚTÍN	1 201	10	11	22	35	-13	-14	1 187	1 203
MĚSTO TOUŠKOV	1 904	32	14	128	72	56	74	1 978	1 916
NÝŘANY	6 948	80	47	216	198	18	51	6 999	6 994
PLASY	2 573	29	24	104	63	41	46	2 619	2 596
TŘEMOŠNÁ	4 766	49	42	166	114	52	59	4 825	4 805
ROKYCANY	13 773	151	157	810	515	295	289	14 062	13 883
HRÁDEK	2 999	34	30	133	117	16	20	3 019	2 989
MIROŠOV	2 194	24	63	67	53	14	-25	2 169	2 192
MÝTO	1 444	12	16	65	65	-	-4	1 440	1 448
RADNICE	1 762	16	18	34	36	-2	-4	1 758	1 761
ZBIROH	2 586	29	18	66	62	4	15	2 601	2 593
TACHOV	12 508	123	101	441	414	27	49	12 557	12 478
BEZDRUŽICE	988	14	13	22	23	-1	-	988	980
BOR	4 095	55	35	220	152	68	88	4 183	4 121
ČERNOŠÍN	1 136	18	7	85	28	57	68	1 204	1 153
PLANÁ	5 486	61	50	170	128	42	53	5 539	5 536
PŘÍMDA	1 432	22	16	182	119	63	69	1 501	1 465
STŘÍBRO	7 605	98	62	293	168	125	161	7 766	7 664

ZAMĚSTNANOST A MZDY

Tab. E.1 Zaměstnanci v ČR a krajích v roce 2007

(subjekty se sídlem na daném území, bez podnikatelských subjektů do 20 zaměstnanců)

(předběžné výsledky)

	Počet vykazujících jednotek	Průměrný evidenční počet zaměstnanců			
		fyzické osoby		přepočtené osoby	
		absolutně	index 2007/2006	absolutně	index 2007/2006
Česká republika	49 370	3 323 955	101,5	3 221 502	101,5
v tom kraje:					
Hl. město Praha	8 388	955 757	102,1	921 592	101,9
Středočeský	5 369	294 604	104,1	285 526	103,9
Jihočeský	2 971	160 366	99,3	155 330	99,4
Plzeňský	2 728	162 781	101,2	158 180	101,6
Karlovarský	1 278	70 663	97,5	68 573	97,5
Ústecký	3 118	184 966	100,5	180 703	100,6
Liberecký	1 947	114 863	99,9	111 678	99,6
Královéhradecký	2 658	139 455	98,0	134 853	98,0
Pardubický	2 642	134 814	102,6	130 691	102,9
Vysočina	2 686	137 889	100	134 648	100,2
Jihomoravský	5 680	335 197	102,9	323 641	102,9
Olomoucký	2 834	150 437	101,6	145 765	101,6
Zlínský	2 842	153 782	99,7	149 784	99,8
Moravskoslezský	4 228	328 380	102,1	320 537	102,2

Tab. E.2 Mzdy v ČR a krajích v roce 2007

(subjekty se sídlem na daném území, bez podnikatelských subjektů do 20 zaměstnanců)

(předběžné výsledky)

	Mzdové prostředky bez OON celkem		Průměrná měsíční mzda zaměstnance			
			fyzické osoby		přepočtené osoby	
	tis. Kč	index 2007/2006	Kč	index 2007/2006	Kč	index 2007/2006
Česká republika	865 227 396	109,0	21 692	107,3	22 382	107,4
v tom kraje:						
Hl. město Praha	307 475 560	108,2	26 809	106,0	27 803	106,3
Středočeský	76 460 197	113,6	21 628	109,2	22 316	109,3
Jihočeský	36 781 569	107,1	19 113	107,8	19 733	107,7
Plzeňský	39 157 244	108,3	20 046	107,0	20 629	106,6
Karlovarský	15 381 516	104,0	18 139	106,7	18 692	106,6
Ústecký	43 434 946	108,7	19 569	108,1	20 031	108,1
Liberecký	26 875 558	107,5	19 498	107,6	20 054	107,9
Královéhradecký	31 127 647	105,3	18 601	107,4	19 235	107,4
Pardubický	30 079 994	110,5	18 594	107,7	19 180	107,4
Vysočina	31 379 359	107,6	18 964	107,6	19 421	107,4
Jihomoravský	79 960 155	111,5	19 879	108,3	20 589	108,3
Olomoucký	33 410 808	110,1	18 508	108,3	19 101	108,3
Zlínský	34 620 207	107,6	18 760	107,9	19 261	107,8
Moravskoslezský	79 082 637	109,7	20 069	107,4	20 560	107,3

VÝBĚROVÉ ŠETŘENÍ PRACOVNÍCH SIL

Tab. F.1 Mezikrajové porovnání vybraných ukazatelů zaměstnanosti ve 4. čtvrtletí 2007

(dle výběrového šetření pracovních sil - VŠPS)

	ČR celkem	v tom kraj						
		Hl. město Praha	Středo-český	Jiho-český	Plzeňský	Karlovarský	Ústecký	Liberecký
Počet zaměstnaných v hl. zaměstnání	4 967,3	633,3	587,4	313,8	274,1	147,2	358,9	202,4
v tom: muži	2 840,5	349,3	337,7	179,8	154,7	83,6	212,0	117,1
ženy	2 126,7	283,9	249,7	134,0	119,4	63,5	146,9	85,3
Míra ekon. aktivity v % (patnáctil. a starší)	58,8	61,5	59,4	60,1	59,2	61,5	56,5	57,8
v tom: muži	68,5	70,5	69,7	69,1	67,7	71,6	67,6	67,9
ženy	49,7	53,2	49,6	51,4	51,0	52,0	45,9	48,2
Počet podnikatelů celkem	770,3	128,2	110,8	47,2	34,5	24,1	44,9	32,5
podíl na počtu zaměstnaných (%)	15,5	20,2	18,9	15,0	12,6	16,3	12,5	16,1
v tom: bez zaměstnanců se zaměstnanci	597,1	97,6	87,6	37,9	25,7	18,0	36,2	26,4
se zaměstnanci	173,2	30,6	23,2	9,2	8,8	6,0	8,7	6,1
Počet pracujících v dalším zaměstnání	83,3	11,0	8,8	4,9	7,0	3,6	2,4	1,7
v tom: muži	54,1	7,2	5,6	3,0	5,0	2,2	0,9	1,2
ženy	29,2	3,8	3,2	1,9	2,0	1,4	1,5	0,5
Počet pracujících na zkrác. prac. dobu	247,4	44,5	25,7	14,9	13,6	5,3	10,0	8,7
v tom: muži	66,0	13,3	6,0	2,7	3,1	1,7	3,0	3,0
ženy	181,4	31,3	19,6	12,2	10,5	3,5	7,0	5,6
Počet obvykle odpracovaných hodin týdně v hlavním zaměstnání	41,7	43,1	42,3	41,2	42,2	41,0	41,2	40,7
v tom: zaměstnanci	40,4	42,1	40,8	39,9	41,1	39,5	40,1	39,5
členové prod. družstev	40,3	-	39,7	40,9	42,8	-	42,7	-
podnikatelé a pom. rod. přísl.	48,2	46,8	48,1	48,3	49,6	48,3	48,2	46,7

Tab. F.1 Mezikrajové porovnání vybraných ukazatelů zaměstnanosti ve 4. čtvrtletí 2007

(dle výběrového šetření pracovních sil - VŠPS)

dokončení

v tis. osob

	v tom kraj:						
	Králové-hradecký	Pardubický	Vysočina	Jiho-moravský	Olomoucký	Zlínský	Moravsko-slezský
Počet zaměstnaných v hl. zaměstnání	269,3	241,2	251,6	535,2	300,9	288,7	563,4
v tom: muži	151,1	139,1	147,7	307,5	171,5	163,8	325,6
ženy	118,2	102,1	103,9	227,7	129,4	124,9	237,8
Míra ekon. aktivity v % (patnáctil. a starší)	59,2	57,9	59,6	57,4	58,1	59,5	57,2
v tom: muži	67,6	67,9	69,9	67,5	67,6	69,8	66,4
ženy	51,2	48,4	49,6	48,0	49,2	49,8	48,5
Počet podnikatelů celkem	45,3	36,6	30,9	79,4	35,1	48,3	72,6
podíl na počtu zaměstnaných (%)	16,8	15,2	12,3	14,8	11,7	16,7	12,9
v tom: bez zaměstnanců se zaměstnanci	33,4	25,9	23,5	64,0	28,0	38,5	54,4
se zaměstnanci	11,9	10,7	7,3	15,4	7,1	9,7	18,2
Počet pracujících v dalším zaměstnání	6,9	5,0	6,4	9,2	4,8	4,5	7,2
v tom: muži	3,9	3,5	4,9	6,0	3,4	2,8	4,4
ženy	3,0	1,5	1,5	3,1	1,5	1,6	2,7
Počet pracujících na zkrác. prac. dobu	13,0	11,8	13,7	30,0	10,4	15,7	30,1
v tom: muži	5,8	2,2	3,6	7,7	2,5	4,8	6,6
ženy	7,2	9,6	10,1	22,3	7,9	10,9	23,5
Počet obvykle odpracovaných hodin týdně v hlavním zaměstnání	42,9	41,6	40,1	41,8	42,2	41,3	40,2
v tom: zaměstnanci	40,9	40,1	39,1	40,8	41,1	40,0	39,0
členové prod. družstev	41,7	41,4	39,3	38,4	44,7	38,8	31,0
podnikatelé a pom. rod. přísl.	52,4	49,8	46,7	47,1	49,8	47,7	48,3

VÝBĚROVÉ ŠETŘENÍ PRACOVNÍCH SIL

Tab. F.2 Podíly odvětví na celkovém počtu zaměstnaných v hlavním zaměstnání ve 4. čtvrtletí 2007

(dle výběrového šetření pracovních sil - VŠPS)

	ČR celkem	v tom kraj:						
		Hl. město Praha	Středo-český	Jiho-český	Plzeňský	Karlovarský	Ústecký	Liberecký
Celkem	100,0	100,0	100,0	100,0	100,0	100,0	100,0	100,0
v tom:								
Zemědělství, myslivost, lesnictví a související činnosti	3,4	0,2	3,7	5,6	4,9	1,5	2,7	2,8
Rybolov, chov ryb a související činnosti	0,1	-	0,1	0,3	0,3	0,1	-	-
Průmysl celkem	31,4	10,3	30,7	32,2	36,7	33,7	34,1	41,7
v tom: těžba nerostných surovin	1,1	0,1	0,5	0,4	0,3	2,6	3,1	0,4
zpracovatelský průmysl	28,8	9,5	28,3	30,6	34,7	29,5	28,8	39,7
výroba a rozv.el., plynu a vody	1,5	0,7	1,8	1,1	1,7	1,6	2,3	1,6
Stavebnictví	9,2	8,5	9,7	10,5	7,4	9,4	9,7	8,3
Obchod, opravy motorových vozidel a spotřebního zboží	12,5	15,0	13,7	12,0	11,0	12,0	11,7	10,8
Ubytování a stravování	3,5	6,2	2,8	3,7	2,9	6,3	3,2	2,9
Doprava, skladování a spoje	7,4	9,1	9,6	6,7	6,9	5,1	8,6	6,1
Finanční zprostředkování	2,2	5,3	2,7	2,0	1,8	1,6	2,0	0,9
Nemovitosti, pronájem, podnikatelské činnosti	7,3	17,4	6,9	5,5	5,3	4,3	5,7	5,2
Veřejná správa, obrana, povinné sociální zabezpečení	6,6	8,1	6,6	6,6	6,7	8,8	6,4	5,4
Vzdělávání	5,7	6,1	4,5	6,0	6,3	5,1	4,1	5,7
Zdravotní a sociální péče, veterinární činnosti	6,7	7,1	5,3	5,9	6,4	8,5	7,3	5,5
Ostatní veřejné, sociální a osobní služby	3,8	6,5	3,6	3,2	3,3	3,9	4,3	4,5

Tab. F.2 Podíly odvětví na celkovém počtu zaměstnaných v hlavním zaměstnání ve 4. čtvrtletí 2007

(dle výběrového šetření pracovních sil - VŠPS)

dokončení

	v tom kraj:						
	Královéhradecký	Pardubický	Vysočina	Jihomoravský	Olomoucký	Zlínský	Moravskoslezský
Celkem	100,0	100,0	100,0	100,0	100,0	100,0	100,0
v tom:							
Zemědělství, myslivost, lesnictví a související činnosti	4,2	4,8	8,3	3,8	4,8	2,6	2,1
Rybolov, chov ryb a související činnosti	-	-	0,1	-	0,1	-	-
Průmysl celkem	37,9	36,7	38,5	31,4	34,0	37,0	33,6
v tom: těžba nerostných surovin	0,2	0,2	0,4	0,4	0,5	0,1	4,7
zpracovatelský průmysl	36,7	35,0	36,3	29,6	32,2	35,5	27,2
výroba a rozv.el., plynu a vody	1,1	1,5	1,7	1,4	1,3	1,3	1,7
Stavebnictví	7,0	8,9	9,2	10,4	9,6	10,0	8,9
Obchod, opravy motorových vozidel a spotřebního zboží	12,2	13,3	10,1	11,3	11,8	12,8	13,4
Ubytování a stravování	2,5	2,7	2,7	3,7	2,7	3,5	2,8
Doprava, skladování a spoje	7,5	7,0	6,2	6,3	5,9	6,1	7,5
Finanční zprostředkování	1,9	2,4	1,3	1,8	1,5	1,0	1,4
Nemovitosti, pronájem, podnikatelské činnosti	4,6	4,2	3,7	8,4	5,5	5,4	6,2
Veřejná správa, obrana, povinné sociální zabezpečení	6,6	5,7	6,8	6,2	7,1	5,3	5,6
Vzdělávání	5,2	4,8	5,2	7,1	6,1	6,4	6,4
Zdravotní a sociální péče, veterinární činnosti	6,6	6,8	5,2	6,0	7,4	7,0	8,6
Ostatní veřejné, sociální a osobní služby	3,6	2,7	3,0	3,3	3,5	2,7	3,4

VÝBĚROVÉ ŠETŘENÍ PRACOVNÍCH SIL

Tab. F.3 Mezikrajové porovnání vybraných ukazatelů nezaměstnanosti ve 4. čtvrtletí 2007

(dle výběrového šetření pracovních sil - VŠPS)

v tis. osob

	ČR celkem	v tom kraj						
		Hl. město Praha	Středo-český	Jiho-český	Plzeňský	Karlovarský	Ústecký	Liberecký
Počet nezaměstnaných celkem	252,8	14,3	16,4	12,0	9,6	13,3	36,8	10,8
v tom: muži	109,2	5,3	8,3	3,5	3,7	7,1	18,7	4,3
ženy	143,6	9,0	8,1	8,6	5,9	6,3	18,1	6,5
Nezaměstnaní ve věku 15-29 let	73,1	5,2	6,0	4,8	2,5	4,3	11,7	3,0
v tom: muži	38,3	2,3	3,3	1,2	1,4	3,0	7,0	1,8
ženy	34,8	2,9	2,7	3,6	1,2	1,3	4,7	1,2
Obecná míra nezaměstnanosti (%)	4,8	2,2	2,7	3,7	3,4	8,3	9,3	5,1
- ve stejném období min. roku	6,5	2,6	4,2	4,3	3,8	9,0	13,3	8,2
v tom: muži	3,7	1,5	2,4	1,9	2,4	7,8	8,1	3,5
- ve stejném období min. roku	5,3	3,3	3,3	3,2	3,1	7,9	10,0	5,8
ženy	6,3	3,1	3,1	6,0	4,7	9,0	11,0	7,1
- ve stejném období min. roku	8,1	1,7	5,5	5,7	4,7	10,3	17,8	11,4
Počet nezaměstnaných, pracujících v posledních 8 letech, podle důvodu ukončení posledního zaměstnání	184,4	10,9	12,8	9,7	7,7	10,0	23,0	8,7
- propuštění	80,8	5,3	4,5	3,7	3,3	5,0	11,9	3,8
- skončilo dočasné zaměstnání	35,3	1,2	3,2	1,4	0,8	2,0	4,0	1,2
- osobní nebo rodinné důvody	40,4	2,4	2,9	2,7	2,1	1,6	3,8	1,8
- zdravotní důvody	14,4	0,9	0,5	0,7	1,1	1,0	1,0	0,7
- ostatní důvody	13,5	1,1	1,7	1,3	0,4	0,5	2,3	1,2
Počet nezaměstnaných osob zdravotně znevýhodněných	34,2	1,2	1,7	1,3	1,4	2,2	1,4	1,7

Tab. F.3 Mezikrajové porovnání vybraných ukazatelů nezaměstnanosti ve 4. čtvrtletí 2007

(dle výběrového šetření pracovních sil - VŠPS)

dokončení

v tis. osob

	v tom kraj						
	Králové-hradecký	Pardubický	Vysočina	Jiho-moravský	Olomoucký	Zlínský	Moravsko-slezský
Počet nezaměstnaných celkem	10,5	10,7	9,3	27,0	19,1	13,7	49,2
v tom: muži	3,9	4,6	2,9	11,3	8,5	7,6	19,6
ženy	6,6	6,1	6,4	15,7	10,6	6,1	29,6
Nezaměstnaní ve věku 15-29 let	2,2	4,3	2,6	6,4	5,5	3,7	10,9
v tom: muži	1,6	1,6	1,3	3,2	2,9	2,1	5,6
ženy	0,6	2,7	1,4	3,3	2,6	1,6	5,3
Obecná míra nezaměstnanosti (%)	3,8	4,2	3,6	4,8	6,0	4,5	8,0
- ve stejném období min. roku	5,3	5,2	4,9	6,9	7,5	6,4	10,5
v tom: muži	2,5	3,2	1,9	3,5	4,7	4,4	5,7
- ve stejném období min. roku	4,4	3,9	3,4	5,9	5,8	4,6	8,6
ženy	5,3	5,6	5,8	6,4	7,6	4,7	11,1
- ve stejném období min. roku	6,3	6,9	6,9	8,3	9,7	8,6	13,0
Počet nezaměstnaných, pracujících v posledních 8 letech, podle důvodu ukončení posledního zaměstnání	8,6	7,7	6,8	19,4	12,8	10,5	35,8
- propuštění	2,9	3,9	1,7	8,8	6,4	4,4	15,3
- skončilo dočasné zaměstnání	2,0	1,3	1,6	4,7	1,9	2,0	7,9
- osobní nebo rodinné důvody	2,1	1,8	2,5	2,9	3,6	3,2	7,0
- zdravotní důvody	0,3	0,4	0,6	1,3	0,3	0,8	4,9
- ostatní důvody	1,3	0,3	0,3	1,7	0,6	0,2	0,8
Počet nezaměstnaných osob zdravotně znevýhodněných	1,5	2,5	1,8	3,7	2,3	2,8	8,9

NEZAMĚSTNANOST

Tab. G.1 Uchazeči o zaměstnání v Plzeňském kraji a jeho okresech k 31.12. 2007

(zdroj dat: MPSV)

	Uchazeči o zaměstnání neumístění celkem		z toho dosažitelní		Uchazeči s nárokem na podporu v nezaměstnanosti	
	absolutně	index 2007/2006	absolutně	index 2007/2006	absolutně	index 2007/2006
Kraj celkem	14 516	80,8	13 570	80,2	5 596	88,9
v tom okresy:						
Domažlice	1 515	86,7	1 428	84,1	451	77,9
Klatovy	2 991	83,3	2 839	82,5	1 233	99,2
Plzeň-město	4 091	78,2	3 705	77,2	1 703	94,9
Plzeň-jih	1 079	79,1	990	79,4	479	71,6
Plzeň-sever	1 779	82,1	1 638	82,2	706	82,6
Rokycany	1 029	72,3	972	72,6	327	73,8
Tachov	2 032	83,3	1 998	82,9	697	97,9

	z celkového počtu uchazečů o zaměstnání					
	ženy		osoby se zdravotním postižením		absolventi škol	
	absolutně	index 2007/2006	absolutně	index 2007/2006	absolutně	index 2007/2006
Kraj celkem	7 937	80,9	2 868	93,5	681	68,3
v tom okresy:						
Domažlice	882	85,8	323	90,5	52	.
Klatovy	1 604	83,2	488	96,1	131	.
Plzeň-město	2 251	78,3	775	91,3	206	.
Plzeň-jih	594	80,2	229	94,2	54	.
Plzeň-sever	1 011	82,8	300	109,1	120	.
Rokycany	592	70,1	266	83,9	41	83,7
Tachov	1 003	85,5	487	94,0	77	69,4

NEZAMĚSTNANOST

Tab. G.2 Míra registrované nezaměstnanosti a volná pracovní místa v Plzeňském kraji a jeho okresech k 31.12.2007

(zdroj dat: MPSV)

	Míra registrované nezaměstnanosti v %					
	celkem		muži		ženy	
	2007	2006	2007	2006	2007	2006
Kraj celkem	4,43	5,60	3,62	4,56	5,49	6,93
v tom okresy:						
Domažlice	4,62	5,1	3,43	.	6,17	.
Klatovy	6,22	7,7	5,14	.	7,64	.
Plzeň-město	3,64	4,8	2,98	.	4,49	.
Plzeň-jih	3,27	4,0	2,64	.	4,15	.
Plzeň-sever	4,00	5,2	3,17	.	5,04	.
Rokycany	3,82	5,5	2,89	3,85	5,00	7,65
Tachov	6,42	8,0	5,75	7,22	7,32	8,93

	Volná pracovní místa celkem		z toho pro občany se ZP		Počet uchazečů na 1 volné místo	
	absolutně	index 2007/2006	absolutně	index 2007/2006	2007	2006
Kraj celkem	14 443	200,2	454	275,2	1,0	2,5
v tom okresy:						
Domažlice	983	189,0	12	.	1,5	3,4
Klatovy	1 323	142,4	13	.	2,3	3,9
Plzeň-město	8 550	210,0	88	.	0,5	1,3
Plzeň-jih	902	207,8	154	.	1,2	3,1
Plzeň-sever	1 006	160,4	11	.	1,8	3,5
Rokycany	648	211,8	148	352,4	1,6	4,7
Tachov	1 031	316,3	28	100,0	2,0	7,5

NEZAMĚSTNANOST

Tab. G.3 Nezaměstnanost podle krajů a okresů k 31.12. 2007

	Pořadí podle míry nezam.	Uchazeči o zaměstn. k 31.12. 2007	Míra nezam. v %		Pořadí podle míry nezam.	Uchazeči o zaměstn. k 31.12. 2007	Míra nezam. v %
ČR celkem		354 878	5,98	Strakonice	30	2 148	5,31
1. v tom kraje:				Uherské Hradiště	31	4 329	5,31
Praha	1	17 363	2,16	Rakovník	32	1 525	5,31
Středočeský kraj	2	29 273	4,25	Mělník	33	3 082	5,48
Plzeňský kraj	3	14 516	4,43	Olomouc	34	6 999	5,48
Jihočeský kraj	4	16 452	4,47	Kolín	35	2 918	5,49
Královéhradecký kraj	5	14 499	4,70	Blansko	36	3 225	5,59
Pardubický kraj	6	15 417	5,43	Semily	37	2 323	5,73
Vysočina	7	16 202	5,63	Chrudim	38	3 299	5,81
Zlínský kraj	8	20 171	6,02	Kladno	39	5 255	5,89
Liberecký kraj	9	14 566	6,05	Cheb	40	3 332	5,93
Olomoucký kraj	10	23 495	6,73	Příbram	41	3 637	5,96
Jihomoravský kraj	11	44 239	6,92	Brno-město	42	13 249	5,98
Karlovarský kraj	12	12 975	7,32	Liberec	43	5 726	5,98
Moravskoslezský kraj	13	65 816	9,62	Jičín	44	2 531	6,03
Ústecký kraj	14	49 894	10,96	Kutná Hora	45	2 547	6,12
2. v tom okresy:				Žďár n/S	46	3 918	6,18
Praha-západ	1	1 025	1,64	Nymburk	47	3 023	6,19
Praha-východ	2	1 321	1,76	Český Krumlov	48	2 382	6,19
Praha	3	17 363	2,16	Klatovy	49	2 991	6,22
Mladá Boleslav	4	1 796	2,17	Nový Jičín	50	5 244	6,22
Rychnov n/K	5	1 242	2,86	Trutnov	51	4 275	6,38
Benešov	6	1 542	3,03	Tachov	52	2 032	6,42
Pelhřimov	7	1 398	3,22	Česká Lípa	53	3 807	7,06
Plzeň-jih	8	1 079	3,27	Vsetín	54	5 805	7,14
České Budějovice	9	3 588	3,38	Kroměříž	55	4 417	7,18
Beroun	10	1 602	3,56	Karlovy Vary	56	5 143	7,45
Plzeň-město	11	4 091	3,64	Břeclav	57	4 774	7,46
Pardubice	12	3 603	3,78	Frýdek-Místek	58	9 017	7,87
Rokycany	13	1 029	3,82	Šumperk	59	5 253	8,15
Prachatice	14	1 246	3,97	Přerov	60	6 067	8,35
Plzeň-sever	15	1 779	4,00	Svitavy	61	4 655	8,36
Hradec Králové	16	3 752	4,05	Třebíč	62	5 255	8,38
Náchod	17	2 699	4,19	Litoměřice	63	5 418	8,50
Prostějov	18	2 605	4,21	Opava	64	7 793	8,51
Tábor	19	2 637	4,45	Sokolov	65	4 500	8,67
Havlíčkův Brod	20	2 283	4,48	Louny	66	4 860	8,93
Jindřichův Hradec	21	2 431	4,53	Ostrava-město	67	17 853	9,37
Brno-venkov	22	4 923	4,53	Chomutov	68	6 825	9,68
Domažlice	23	1 515	4,62	Bruntál	69	5 873	10,68
Vyškov	24	2 350	4,88	Hodonín	70	8 908	10,70
Jihlava	25	3 348	4,97	Děčín	71	8 603	11,00
Ústí n/O	26	3 860	5,00	Jeseník	72	2 571	11,09
Písek	27	2 020	5,06	Ústí n/L	73	6 987	11,28
Zlín	28	5 620	5,07	Znojmo	74	6 810	11,53
Jablonec n/N	29	2 710	5,31	Teplice	75	7 468	11,72
				Karviná	76	20 036	13,35
				Most	77	9 733	15,46

NEZAMĚŠTNANOST

Tab. G.4 Uchazeči o zaměstnání v krajích ČR k 31.12. 2007

(zdroj dat: MPSV)

	Uchazeči o zaměstnání neumístění celkem		z toho dosažitelní		Uchazeči s nárokem na podporu v nezaměstnanosti	
	absolutně	index 2007/2006	absolutně	index 2007/2006	absolutně	index 2007/2006
Česká republika	354 878	79,1	331 696	78,7	112 675	86,8
v tom kraje:						
Hl. m. Praha	17 363	81,3	15 813	80,7	7 268	85,3
Středočeský	29 273	82,5	27 490	82,1	11 615	91,4
Jihočeský	16 452	80,5	15 078	80,2	6 882	88,4
Plzeňský	14 516	80,8	13 570	80,2	5 596	88,9
Karlovarský	12 975	80,0	12 357	79,7	3 607	86,8
Ústecký	49 894	78,4	46 986	78,0	11 255	84,5
Liberecký	14 566	84,4	13 522	84,6	5 164	89,9
Královéhradecký	14 499	75,1	13 681	74,7	5 891	81,5
Pardubický	15 417	79,6	14 440	78,6	6 164	89,9
Vysočina	16 202	80,8	15 233	80,9	5 998	89,0
Jihomoravský	44 239	80,1	41 658	80,0	14 164	87,8
Olomoucký	23 495	75,3	21 944	74,9	7 584	84,6
Zlínský	20 171	78,8	18 521	78,8	6 727	84,7
Moravskoslezský	65 816	77,0	61 403	76,4	14 760	84,4

	z celkového počtu uchazečů o zaměstnání					
	ženy		osoby se zdravotním postižením		absolventi škol	
	absolutně	index 2007/2006	absolutně	index 2007/2006	absolutně	index 2007/2006
Česká republika	191 150	80,1	65 216	91,4	17 792	66,2
v tom kraje:						
Hl. m. Praha	9 193	81,0	2 130	89,0	852	68,9
Středočeský	16 271	82,8	5 104	90,8	1 495	71,5
Jihočeský	9 144	80,2	3 232	96,4	918	69,1
Plzeňský	7 937	80,9	2 868	93,5	681	68,3
Karlovarský	6 462	81,3	1 682	86,4	446	61,7
Ústecký	26 811	80,8	8 091	93,9	1 886	64,3
Liberecký	8 027	86,7	2 506	95,1	708	74,4
Královéhradecký	7 723	75,1	2 828	86,4	778	66,2
Pardubický	8 259	80,8	3 580	92,7	874	66,0
Vysočina	8 736	79,8	3 348	94,3	1 127	68,0
Jihomoravský	24 092	81,7	8 665	90,7	2 530	67,2
Olomoucký	12 785	75,9	4 375	87,9	1 206	64,5
Zlínský	11 206	79,7	4 623	92,8	1 269	68,3
Moravskoslezský	34 504	77,9	12 184	90,3	3 022	61,0

NEZAMĚSTNANOST

Tab. G.5 Míra registrované nezaměstnanosti a volná pracovní místa v krajích ČR k 31.12.2007

(zdroj dat: MPSV)

	Míra registrované nezaměstnanosti v %					
	celkem		muži		ženy	
	2007	2006	2007	2006	2007	2006
Česká republika	5,98	7,67	4,92	6,41	7,38	9,30
v tom kraje:						
Hl. m. Praha	2,16	2,72	1,87	2,35	2,52	3,19
Středočeský	4,25	5,32	3,30	4,19	5,55	6,83
Jihočeský	4,47	5,68	3,55	4,49	5,67	7,23
Plzeňský	4,43	5,60	3,62	4,56	5,49	6,93
Karlovarský	7,32	9,20	6,49	8,34	8,41	10,32
Ústecký	10,96	13,77	8,92	11,66	13,74	16,61
Liberecký	6,05	7,04	4,85	5,83	7,67	8,66
Královéhradecký	4,70	6,32	3,93	5,37	5,70	7,52
Pardubický	5,43	6,91	4,45	5,77	6,74	8,41
Vysočina	5,63	7,10	4,59	5,70	7,03	8,97
Jihomoravský	6,92	8,82	5,64	7,29	8,57	10,82
Olomoucký	6,73	8,97	5,46	7,36	8,42	11,09
Zlínský	6,02	7,75	4,85	6,27	7,52	9,68
Moravskoslezský	9,62	12,58	8,08	10,88	11,67	14,76

	Volná pracovní místa celkem		z toho pro osoby se ZP		Počet uchazečů na 1 volné místo	
	absolutně	index 2007/2006	absolutně	index 2007/2006	2007	2006
Česká republika	141 066	151,0	4 568	144,1	2,5	4,8
v tom kraje:						
Hl. m. Praha	28 746	177,5	549	137,9	0,6	1,3
Středočeský	19 691	157,8	1 072	133,5	1,5	2,8
Jihočeský	6 983	133,7	317	129,4	2,4	3,9
Plzeňský	14 443	200,2	454	275,2	1,0	2,5
Karlovarský	3 167	134,5	47	95,9	4,1	6,9
Ústecký	6 462	129,2	100	68,0	7,7	12,7
Liberecký	4 612	126,4	234	136,8	3,2	4,7
Královéhradecký	5 329	120,8	90	92,8	2,7	4,4
Pardubický	9 541	130,8	380	113,1	1,6	2,7
Vysočina	5 764	141,6	274	276,8	2,8	4,9
Jihomoravský	13 725	171,8	287	118,1	3,2	6,9
Olomoucký	5 224	115,1	151	139,8	4,5	6,9
Zlínský	6 683	130,8	479	214,8	3,0	5,0
Moravskoslezský	10 696	135,5	134	155,8	6,2	10,8

ORGANIZAČNÍ STATISTIKA

Tab. H.1 Počet subjektů zapsaných v RES v Plzeňském kraji a jeho okresech k 31.12. 2007

(členění podle právní formy)

	Kraj celkem	v tom okresy:						
		Domaž-lice	Klatovy	Plzeň-město	Plzeň-jih	Plzeň-sever	Roky-cany	Tachov
Celkem	132 217	12 313	19 664	51 022	11 939	14 941	10 370	11 968
101 Fyz. osoba pod.dle živ.zák.nez. v obch. rejstř.	90 280	8 594	13 402	33 681	8 498	11 215	7 393	7 497
102 Fyz. osoba pod.dle živ.zák.zap. v obch. rejstř.	826	74	89	456	61	44	46	56
103 Sam. hosp. rol. nezaps. v obchod. rejstř.	3 154	337	837	604	519	443	202	212
104 Sam. hosp. rol. zaps. v obchod. rejstř.	3	-	-	-	-	-	1	2
105 Fyz. osoba ost. nezaps. v obchod. rejstř.	6 069	557	921	2 483	471	612	387	638
107 Zem. podnik - fyz. os. nez. v obchod. rejstř.	2 245	245	863	158	275	284	172	248
111 Veřejná obchodní společnost	269	23	35	166	10	10	11	14
112 Společnost s ručením omezeným	10 732	812	1 090	6 048	561	794	564	863
113 Společnost komanditní	60	14	11	19	5	7	1	3
117 Nadace	36	-	2	30	1	1	-	2
118 Nadační fond	29	1	3	22	1	2	-	-
121 Akciová společnost	635	41	65	398	34	35	33	29
141 Obecně prospěšná společnost	57	6	4	38	3	2	1	3
145 Společenství vlastníků jednotek	2 710	210	392	1 309	128	224	111	336
205 Družstvo	469	44	62	195	45	43	63	17
301 Státní podnik	14	3	-	9	-	2	-	-
325 Organizační složka státu	24	2	2	15	-	1	2	2
331 Příspěvková organizace	595	83	96	149	70	77	48	72
421 Zahraniční osoba	7 210	449	560	3 335	528	322	722	1 294
501 Odštěpný závod zapsaný v obchod. rejstř.	4	1	-	-	-	1	1	1
601 Vysoká škola	1	-	-	1	-	-	-	-
641 Školská právnická osoba	4	-	-	2	2	-	-	-
701 Sdružení (svaz, spolek, společnost, klub aj.)	3 177	331	461	1 190	255	319	281	340
705 Podnik nebo hosp. zařiz. sdružení	2	-	-	2	-	-	-	-
711 Politická strana, politické hnutí	7	-	-	7	-	-	-	-
721 Církevní organizace	168	14	57	36	22	11	8	20
731 Org. jednotka sdružení	2 415	328	497	578	279	314	201	218
732 Org. jedn. politické strany, polit. hnutí	35	2	3	20	-	-	4	6
741 Stavovská organizace - profesní komora	9	1	2	4	-	-	1	1
745 Komora (s výjimkou profesních komor)	19	2	2	10	1	-	2	2
751 Zájmové sdružení právnických osob	45	2	11	16	4	4	5	3
761 Honební společenstvo	351	45	94	15	66	67	36	28
771 Svazek obcí	58	7	9	7	10	9	6	10
801 Obec (obecní úřad)	501	85	94	15	90	98	68	51
804 Kraj	1	-	-	1	-	-	-	-
921 Mezinárodní organizace a sdružení	3	-	-	3	-	-	-	-

ORGANIZAČNÍ STATISTIKA

Tab. H.2 Počet subjektů zapsaných v RES v Plzeňském kraji a jeho okresech k 31.12. 2007

(členění podle odvětví převažující činnosti)

	Kraj celkem	v tom okresy:						
		Domaž- lice	Klatovy	Plzeň- město	Plzeň- jih	Plzeň- sever	Roky- cany	Tachov
Celkem	132 217	12 313	19 664	51 022	11 939	14 941	10 370	11 968
A Zemědělství, myslivost, lesnictví	9 468	1 048	2 863	1 129	1 327	1 303	707	1 091
01 zemědělství, myslivost a související činnosti	6 671	763	1 940	910	1 001	914	491	652
02 lesnictví a související činnost	2 797	285	923	219	326	389	216	439
B Rybolov a chov ryb	61	-	19	15	11	8	-	8
Průmysl celkem (C až E)	16 854	1 780	2 497	5 532	1 835	2 224	1 616	1 370
C Těžba nerostných surovin	36	2	6	7	3	7	5	6
10 těžba uhlí, lignitu a rašeliny	6	-	1	1	-	1	1	2
13 těžba a úprava ostatních rud	2	2	-	-	-	-	-	-
14 těžba a úprava ost. nerostných surovin	28	-	5	6	3	6	4	4
D Zpracovatelský průmysl	16 669	1 763	2 454	5 491	1 810	2 201	1 596	1 354
15 výroba potravinářských výrobků a nápojů	914	88	139	342	84	133	72	56
16 výroba tabákových výrobků	1	-	-	-	-	-	-	1
17 výroba textilií a textilních výrobků	423	88	90	126	29	32	15	43
18 výroba oděvů, zpracov. a barvení kožešin	1 162	130	247	321	150	137	91	86
19 činění a úprava usní, výroba brašnářských a sedlářských výrobků a obuvi	102	17	38	13	8	10	3	13
20 zprac. dřeva, výroba dřevařských, korkových, proutěných a slamených vyr. kromě nábytku	3 811	408	672	923	491	550	436	331
21 výroba vlákniny, papíru a výrobků z papíru	31	1	1	16	1	5	1	6
22 vydavatelství, tisk a rozmn. nahraných nosičů	574	49	98	293	42	31	37	24
23 výroba koksu, jaderných paliv, raf.zprac.ropy	1	-	-	1	-	-	-	-
24 výroba chem. látek, přípravků, léčiv a chem.vláken	102	6	15	39	11	21	6	4
25 výroba pryžových a plastových výrobků	322	33	30	114	21	35	42	47
26 výroba ostat. nekovových minerálních výrobků	470	65	60	116	53	89	40	47
27 výroba základ. kovů a hutních výrobků	51	1	2	32	4	6	6	-
28 výroba kovových konstrukcí a kovodělných výrobků kromě výroby strojů a zařízení	4 334	491	457	1 473	458	639	533	283
29 výroba a opravy strojů a zařízení j.n.	625	68	107	194	67	88	63	38
30 výroba kancelářských strojů a počítačů	11	-	-	11	-	-	-	-
31 výroba elektrických strojů a zařízení j.n.	1 369	97	160	514	173	178	133	114
32 výroba radiových, televizních a spojových zařízení	247	24	29	96	25	28	12	33
33 výroba zdravotnických, přesných, optických a časoměrných přístrojů	242	33	27	110	20	16	15	21
34 výroba motor. vozidel (kromě motocyklů) výroba přívěsů a návěsů	58	7	8	20	6	4	5	8
35 výroba ostatních dopr. prostředků a zařízení	38	-	4	11	3	8	10	2
36 výroba nábytku; zpracov. průmysl j.n.	1 650	154	263	678	141	171	60	183
37 recyklace druhotných surovin	131	3	7	48	23	20	16	14
E Výroba a rozvod elektřiny, plynu a vody	149	15	37	34	22	16	15	10
40 výroba a rozvod elektřiny, plynu a tepelné energie	122	13	31	30	19	13	9	7
41 shromažďování, úprava a rozvod vody	27	2	6	4	3	3	6	3
F Stavebnictví	15 417	1 304	1 972	5 726	1 662	2 137	1 530	1 086

ORGANIZAČNÍ STATISTIKA

Tab. H.2 Počet subjektů zapsaných v RES v Plzeňském kraji a jeho okresech k 31.12. 2007

(členění podle odvětví převažující činnosti)

dokončení

	Kraj celkem	v tom okresy:						
		Domaž-lice	Klatovy	Plzeň-město	Plzeň-jih	Plzeň-sever	Roky-cany	Tachov
G Obchod, opravy motor. vozidel a výrobků pro osobní potřebu a převážně pro domácnost	37 580	3 451	5 006	15 404	3 072	4 045	2 807	3 795
50 obchod, opravy a údržba motorových vozidel; maloob. prodej pohonných hmot	2 988	325	398	945	364	472	243	241
51 velkoobchod a zprostředkování obchodu (kromě motorových vozidel)	11 017	887	1 194	5 463	801	1 133	859	680
52 maloobchod (kromě motorových vozidel); opravy výr. pro osobní potřebu a převážně pro domácnost	23 575	2 239	3 414	8 996	1 907	2 440	1 705	2 874
H Ubytování a stravování	7 671	959	1 510	2 406	570	791	560	875
I Doprava, skladování a spoje	4 120	411	546	1 412	435	503	399	414
60 pozemní a potrubní doprava	3 211	336	425	964	375	421	343	347
62 letecká a kosmická doprava	2	-	-	2	-	-	-	-
63 vedlejší a pomocná činnosti v dopravě; činnosti cestovních kancelářů a agentur	851	69	109	422	56	76	54	65
64 spoje	56	6	12	24	4	6	2	2
J Finanční zprostředkování								
65 finanční zprostředkování kromě pojišťov. a penzijního financování	75	5	6	47	5	1	9	2
67 pomocné činnosti související s finančním zprostředkováním	3 769	345	575	1 484	301	400	231	433
K Činnosti v oblasti nemovitostí a pronájmu; podnikatelské činnosti	21 712	1 368	2 297	11 891	1 376	1 911	1 307	1 562
70 činnosti v oblasti nemovitostí	5 203	369	647	2 759	261	388	306	473
71 pronájem strojů a přístrojů bez obsluhy, pronájem výrobků pro osobní potřebu a převáž. pro domácnost	291	23	35	155	20	22	15	21
72 činnosti v oblasti výpočetní techniky	1 806	104	188	1 036	113	161	113	91
73 výzkum a vývoj	46	1	6	26	3	3	6	1
74 ostatní podnikatelské činnosti	14 366	871	1 421	7 915	979	1 337	867	976
L Veřejná správa a obrana; povinné sociální zabezpečení	1 342	217	336	78	233	228	144	106
M Vzdělání	1 707	157	219	828	127	147	110	119
N Zdravotnictví a sociální péče; veterinární činnosti	1 792	162	274	736	139	176	132	173
O Ostatní veřejné, sociální a osobní služby	10 648	1 106	1 544	4 333	846	1 067	818	934
90 odstraňování odpadních vod a odpadů, čištění města, sanační a podob. činnosti	327	18	53	125	31	30	39	31
91 činnosti odbor., profes. podobných organizací j. n.	3 125	296	506	1 229	228	298	251	317
92 rekreační, kulturní a sportovní činnosti	3 053	311	416	1 404	220	266	213	223
93 ostatní činnosti	4 143	481	569	1 575	367	473	315	363
Q Exteritoriální organizace a spolky	1	-	-	1	-	-	-	-
99 Exteritoriální organizace a spolky	1	-	-	1	-	-	-	-

ORGANIZAČNÍ STATISTIKA

Tab. H.3 Počet subjektů zapsaných v RES v Plzeňském kraji a jeho okresech k 31.12. 2007
(členění podle kategorie počtu zaměstnanců)

	Kraj celkem	v tom okresy:		
		Domažlice	Klatovy	Plzeň-město
Celkem	132 217	12 313	19 664	51 022
Neuvedeno	82 238	7 818	12 098	31 848
0	36 013	3 130	5 537	13 308
1 - 5	9 209	895	1 340	3 903
6 - 9	1 477	136	218	629
10 - 19	1 426	135	206	590
20 - 24	352	32	58	133
25 - 49	709	81	104	265
50 - 99	431	47	58	178
100 - 199	208	25	30	83
200 - 249	33	4	2	19
250 - 499	73	7	8	40
500 - 999	30	3	5	12
1 000 - 1 499	9	-	-	7
1 500 - 1 999	3	-	-	1
2 000 - 2 499	3	-	-	3
2 500 - 2 999	1	-	-	1
3 000 - 3 999	1	-	-	1
4 000 - 4 999	1	-	-	1
5 000 - 9 999	-	-	-	-
10 000 a více	-	-	-	-

dokončení

	v tom okresy:			
	Plzeň-jih	Plzeň-sever	Rokycany	Tachov
Celkem	11 939	14 941	10 370	11 968
Neuvedeno	7 316	9 011	6 459	7 688
0	3 522	4 499	2 969	3 048
1 - 5	721	929	612	809
6 - 9	120	154	101	119
10 - 19	107	145	109	134
20 - 24	35	46	23	25
25 - 49	56	81	51	71
50 - 99	42	47	25	34
100 - 199	12	20	13	25
200 - 249	2	2	1	3
250 - 499	1	6	5	6
500 - 999	2	1	2	5
1 000 - 1 499	2	-	-	-
1 500 - 1 999	1	-	-	1
2 000 - 2 499	-	-	-	-
2 500 - 2 999	-	-	-	-
3 000 - 3 999	-	-	-	-
4 000 - 4 999	-	-	-	-
5 000 - 9 999	-	-	-	-
10 000 a více	-	-	-	-

ORGANIZAČNÍ STATISTIKA

Tab. H.4 Počet subjektů zapsaných v RES v Plzeňském kraji a jeho okresech k 31.12.2007
(členění podle institucionálního sektoru)

	Kraj celkem	v tom okresy:						
		Domaž-lice	Klatovy	Plzeň-město	Plzeň-jih	Plzeň-sever	Roky-cany	Tachov
Kraj celkem	132 217	12 313	19 664	51 022	11 939	14 941	10 370	11 968
10000 Národní hospodářství - rezidenti	132 214	12 313	19 664	51 019	11 939	14 941	10 370	11 968
11001 Nefinanční podniky veřejné	122	21	28	31	8	10	10	14
11002 Nefinanční podniky soukromé národní	9 910	625	974	5 812	546	756	564	633
11003 Nefinanční podniky soukromé pod zahraniční kontrolou	10 203	820	919	4 762	694	494	878	1 636
12202 Ostatní měnové finanční instituce soukromé národní	1	-	-	1	-	-	-	-
12302 Ostatní finanční zprostředkovatelé soukromí národní	34	1	1	29	2	-	1	-
12303 Ostatní finanční zprostředkovatelé soukromí pod zahraniční kontrolou	3	-	-	2	-	-	1	-
12402 Pomocné finanční instituce soukromé národní	35	-	2	26	1	2	2	2
12403 Pomocné finanční instituce soukromé pod zahraniční kontrolou	3	-	1	2	-	-	-	-
13110 Ústřední vládní instituce	29	3	3	17	-	1	3	2
13130 Místní vládní instituce	1 118	170	192	163	167	180	117	129
14100 Zaměstnavatelé	6 557	696	1 140	2 273	584	742	510	612
14200 Ostatní osoby samostatně výdělečně činné	95 191	9 037	14 883	34 653	9 179	11 812	7 644	7 983
15000 Neziskové instituce sloužící domácnostem	9 008	940	1 521	3 248	758	944	640	957
20000 Nerezidenti	3	-	-	3	-	-	-	-
22000 Ostatní země a mezinárodní instituce	3	-	-	3	-	-	-	-

STAVEBNÍ POVOLENÍ A OHLÁŠENÍ

Tab. I.1 Vydaná stavební povolení v Plzeňském kraji a jeho okresech v roce 2007

	Počet vydaných stavebních povolení celkem		v tom na stavby						
			budovy	v tom				na ochranu životního prostředí	ostatní
	bytové			nebytové					
	skutečnost	index 2007/2006		nová výstavba	změna dokončených staveb	nová výstavba	změna dokončených staveb		
Kraj celkem	6 516	76,4	3 627	1 160	1 090	712	665	919	1 970
v tom okresy:									
Domažlice	854	.	555	124	209	105	117	94	205
Klatovy	804	.	482	174	165	47	96	112	210
Plzeň-město	1 299	.	710	273	180	179	78	46	543
Plzeň-jih	827	.	542	134	167	94	147	86	199
Plzeň-sever	1 228	.	538	218	124	132	64	320	370
Rokycany	808	78,1	376	131	106	81	58	224	208
Tachov	696	88,9	424	106	139	74	105	37	235

Tab. I.2 Orientační hodnota staveb, na něž byla vydána stavební povolení v Plzeňském kraji a jeho okresech v roce 2007

	Orientační hodnota staveb celkem		v tom v mil. Kč							Průměrná hodnota na jedno stavební povolení v tis. Kč
			budovy	v tom				na ochranu životního prostředí	ostatní	
	bytové			nebytové						
	skutečnost v mil. Kč	index 2007/2006		nová výstavba	změna dokončených staveb	nová výstavba	změna dokončených staveb			
Kraj celkem	15 604	102,6	11 756	4 051	751	5 249	1 705	1 035	2 813	2 394,7
v tom okresy:										
Domažlice	1 267	.	985	343	116	381	145	145	137	1 483,6
Klatovy	1 849	.	1 247	485	129	413	220	138	464	2 299,8
Plzeň-město	4 773	.	3 609	1 288	150	1 721	450	207	957	3 674,4
Plzeň-jih	2 453	.	1 982	569	91	1 023	299	167	304	2 966,1
Plzeň-sever	1 963	.	1 408	663	92	580	73	202	353	1 598,5
Rokycany	1 120	90,7	696	354	73	131	138	129	295	1 386,1
Tachov	2 179	85,0	1 829	349	100	1 000	380	47	303	3 130,7

STAVEBNÍ POVOLENÍ A OHLÁŠENÍ

Tab. I.3 Vydaná stavební povolení podle krajů v roce 2007

	Počet vydaných stavebních povolení celkem		v tom na stavby						
			budovy	v tom				na ochranu životního prostředí	ostatní
	bytové			nebytové					
	skutečnost	index 2007/2006		nová výstavba	změna dokončených staveb	nová výstavba	změna dokončených staveb		
Česká republika	117 384	86,7	67 876	19 414	27 884	7 912	12 666	19 079	30 429
v tom kraje:									
Hl. město Praha	10 148	89,3	8 345	589	5 843	179	1 734	504	1 299
Středočeský	21 400	85,7	11 195	5 097	3 411	1 339	1 348	3 848	6 357
Jihočeský	8 936	90,4	4 773	1 586	1 579	672	936	1 038	3 125
Plzeňský	6 516	76,4	3 627	1 160	1 090	712	665	919	1 970
Karlovarský	3 225	84,1	1 683	359	661	205	458	565	977
Ústecký	6 624	90,1	4 276	928	1 894	606	848	724	1 624
Liberecký	3 896	77,7	1 859	772	586	232	269	843	1 194
Královéhradecký	5 612	86,5	3 129	1 039	1 091	379	620	992	1 491
Pardubický	5 266	94,4	3 290	1 074	1 225	447	544	761	1 215
Vysočina	6 189	94,9	3 412	964	1 112	594	742	802	1 975
Jihomoravský	15 028	82,4	8 343	2 146	3 723	1 042	1 432	3 979	2 706
Olomoucký	6 494	81,1	3 510	998	1 362	425	725	1 534	1 450
Zlínský	6 217	94,9	3 312	880	1 276	344	812	1 262	1 643
Moravskoslezský	10 772	91,8	6 926	1 822	3 029	701	1 374	1 233	2 613
ostatní (územně nerozděleno)	1 061	80,0	196	-	2	35	159	75	790

Tab. I.4 Orientační hodnota staveb, na něž byla vydána stavební povolení podle krajů v roce 2007

	Orientační hodnota staveb celkem		v tom v mil. Kč							
			budovy	v tom				na ochranu životního prostředí	ostatní	
	bytové			nebytové						
	skutečnost v mil. Kč	index 2007/2006		nová výstavba	změna dokončených staveb	nová výstavba	změna dokončených staveb			
Česká republika	357 708	99,1	239 834	88 380	27 652	81 019	42 783	26 139	91 735	3 047,3
v tom kraje:										
Hl. město Praha	42 352	109,0	36 096	16 616	4 525	7 317	7 638	1 126	5 130	4 173,4
Středočeský	42 789	99,5	33 483	19 322	3 007	8 162	2 992	3 475	5 831	1 999,5
Jihočeský	16 509	91,8	10 602	5 161	1 500	1 893	2 048	2 160	3 747	1 847,5
Plzeňský	15 604	102,6	11 756	4 051	751	5 249	1 705	1 035	2 813	2 394,7
Karlovarský	7 427	103,8	4 772	1 195	1 062	1 320	1 195	546	2 109	2 302,9
Ústecký	17 180	42,5	11 329	3 466	1 559	4 163	2 141	927	4 924	2 593,6
Liberecký	9 876	89,8	8 021	2 935	520	2 666	1 900	503	1 352	2 534,9
Královéhradecký	14 950	110,4	11 573	3 762	1 684	3 238	2 889	885	2 492	2 663,9
Pardubický	14 050	123,4	10 016	5 067	954	2 438	1 557	1 279	2 755	2 668,1
Vysočina	14 627	118,9	11 367	3 298	1 047	3 777	3 245	1 469	1 791	2 363,4
Jihomoravský	35 971	90,0	29 337	10 124	4 575	10 271	4 367	2 987	3 647	2 393,6
Olomoucký	14 144	103,6	9 376	3 501	1 580	2 371	1 924	1 330	3 438	2 178,0
Zlínský	13 290	117,7	9 180	3 294	1 387	1 859	2 640	1 983	2 127	2 137,7
Moravskoslezský	51 875	183,0	40 452	6 588	3 491	25 163	5 210	3 759	7 664	4 815,7
ostatní (územně nerozděleno)	47 064	82,9	2 474	-	10	1 132	1 332	2 675	41 915	44 358,2

STAVEBNÍ POVOLENÍ A OHLÁŠENÍ

Tab. I.5 Zrušené budovy a byty v Plzeňském kraji v roce 2007

	Počet zrušených budov						
	Celkem	v tom					
		zrušené nebytové budovy	zrušené bytové budovy	v tom z důvodů			
				odstranění stavby (budovy) nebo její části (celého bytu)	stavební úpravou, jejímž účelem je sloučení bytu	převodu bytové stavby nebo její části (celého bytu) na nebytovou	jiným způsobem
Kraj celkem	33	15	18	16	-	2	-
v tom okresy:							
Domažlice	8	2	6	6	-	-	-
Klatovy	3	1	2	2	-	-	-
Plzeň-město	5	5	-	-	-	-	-
Plzeň-jih	6	2	4	3	-	1	-
Plzeň-sever	5	3	2	2	-	-	-
Rokycany	2	-	2	2	-	-	-
Tachov	4	2	2	1	-	1	-

dokončení

	Počet zrušených bytů						
	Celkem	v tom					
		v nebytových budovách	v bytových budovách	v tom z důvodů			
				odstranění stavby (budovy) nebo její části (celého bytu)	stavební úpravou, jejímž účelem je sloučení bytu	převodu bytové stavby nebo její části (celého bytu) na nebytovou	jiným způsobem
Kraj celkem	19	1	18	16	-	2	-
v tom okresy:							
Domažlice	6	-	6	6	-	-	-
Klatovy	2	-	2	2	-	-	-
Plzeň-město	-	-	-	-	-	-	-
Plzeň-jih	4	-	4	3	-	1	-
Plzeň-sever	2	-	2	2	-	-	-
Rokycany	2	-	2	2	-	-	-
Tachov	3	1	2	1	-	1	-

STAVEBNÍ POVOLENÍ A OHLÁŠENÍ

Tab. I.6 Zrušené budovy a byty podle krajů v roce 2007

	Počet zrušených budov						
	Celkem	v tom					
		zrušené nebytové budovy	zrušené bytové budovy	v tom z důvodů			
				odstranění stavby (budovy) nebo její části (celého bytu)	stavební úpravou, jejímž účelem je sloučení bytu	převodu bytové stavby nebo její části (celého bytu) na nebytovou	jiným způsobem
Česká republika	1 201	162	1 039	892	53	86	8
v tom kraje:							
Hl. město Praha	84	16	68	33	23	10	2
Středočeský	130	22	108	99	-	7	2
Jihočeský	34	3	31	30	1	0	-
Plzeňský	33	15	18	16	-	2	-
Karlovarský	14	-	14	6	5	3	-
Ústecký	36	3	33	17	4	11	1
Liberecký	32	6	26	23	-	3	-
Královéhradecký	112	16	96	88	-	7	1
Pardubický	55	9	46	39	-	7	-
Vysočina	46	3	43	35	-	8	-
Jihomoravský	249	17	232	216	7	9	-
Olomoucký	91	13	78	66	4	8	-
Zlínský	158	31	127	118	2	6	1
Moravskoslezský	127	8	119	106	7	5	1

dokončení

	Počet zrušených bytů						
	Celkem	v tom					
		v nebytových budovách	v bytových budovách	v tom z důvodů			
				odstranění stavby (budovy) nebo její části (celého bytu)	stavební úpravou, jejímž účelem je sloučení bytu	převodu bytové stavby nebo její části (celého bytu) na nebytovou	jiným způsobem
Česká republika	1 228	27	1 201	1 002	58	112	29
v tom kraje:							
Hl. město Praha	108	1	107	50	24	11	22
Středočeský	119	5	114	103	-	8	3
Jihočeský	34	2	32	31	1	-	-
Plzeňský	19	1	18	16	-	2	-
Karlovarský	25	-	25	8	9	8	-
Ústecký	36	1	35	17	4	13	1
Liberecký	28	2	26	23	-	3	-
Královéhradecký	104	6	98	90	-	7	1
Pardubický	54	-	54	40	-	14	-
Vysočina	46	3	43	35	-	8	-
Jihomoravský	244	1	243	226	7	10	-
Olomoucký	92	-	92	79	4	9	-
Zlínský	136	2	134	119	2	12	1
Moravskoslezský	183	3	180	165	7	7	1

BYTOVÁ VÝSTAVBA

Tab. J.1 Počet bytů podle stadia rozestavěnosti v Plzeňském kraji a jeho okresech v roce 2007

	Zahájené byty		Dokončené byty		Rozestavěné byty k 31.12. 2007	
	skutečnost	index 2007/2006	skutečnost	index 2007/2006	skutečnost	index 2007/2006
Kraj celkem	2 117	94,0	1 906	92,2	9 886	102,2
v tom okresy:						
Domažlice	178	.	323	234,1	1 284	.
Klatovy	246	.	162	48,1	1 232	.
Plzeň-město	663	.	591	78,3	1 968	.
Plzeň-jih	340	.	210	75,3	1 961	.
Plzeň-sever	330	.	305	99,0	1 615	.
Rokycany	191	93,2	195	136,4	894	99,6
Tachov	169	86,2	120	112,1	932	105,5

Tab. J.2 Počet bytů podle druhu stavby a stadia rozestavěnosti v Plzeňském kraji a jeho okresech v roce 2007

	Byty celkem		v tom							Moderni- zace bytového fondu
			stavby pro bydlení				domy s pečovat. službou, penziony	nebytové stavby (budovy)	stavebně upravené nebytové prostory	
	skutečnost	index 2007/2006	rodinné domy	bytové domy	nástavby, přístavby a vestavby k					
					rodinným domům	bytovým domům				
	Zahájené byty									
Kraj celkem	2 117	94,0	1 275	443	123	85	-	135	56	489
v tom okresy:										
Domažlice	178	.	124	16	19	8	-	11	-	53
Klatovy	246	.	179	5	23	10	-	8	21	54
Plzeň-město	663	.	319	257	20	62	-	4	1	84
Plzeň-jih	340	.	171	51	21	-	-	82	15	128
Plzeň-sever	330	.	221	74	21	-	-	1	13	48
Rokycany	191	93,2	157	-	14	1	-	14	5	47
Tachov	169	86,2	104	40	5	4	-	15	1	75
	Dokončené byty									
Kraj celkem	1 906	92,2	913	628	96	70	17	24	158	365
v tom okresy:										
Domažlice	323	234,1	102	184	22	2	-	-	13	96
Klatovy	162	48,1	81	-	6	6	-	6	63	29
Plzeň-město	591	78,3	268	269	16	27	-	4	7	50
Plzeň-jih	210	75,3	103	76	12	6	-	2	11	76
Plzeň-sever	305	99,0	213	44	28	16	-	-	4	56
Rokycany	195	136,4	100	21	4	3	17	10	40	4
Tachov	120	112,1	46	34	8	10	-	2	20	54

BYTOVÁ VÝSTAVBA

Tab. J.3 Počet bytů podle druhu stavby a stadia rozestavěnosti podle krajů v roce 2007

	Byty celkem		v tom							Moderni- zace bytového fondu
	skutečnost	index 2007/2006	stavby pro bydlení				domy s pečovat. službou, penziony	nebytové stavby (budovy)	stavebně upravené nebytové prostory	
			rodinné domy	bytové domy	nástavby, přístavby a vestavby k					
					rodinným domům	bytovým domům				
Zahájené byty										
Česká republika	43 796	100,1	20 990	15 283	2 269	1 858	545	2 166	685	1) 29 635
v tom kraje:										
Hl. město Praha	7 886	99,8	995	6 010	92	445	1	318	25	6 865
Středočeský	8 201	97,5	5 441	1 529	434	160	128	246	263	1 706
Jihočeský	2 568	95,5	1 630	451	200	78	142	45	22	1 567
Plzeňský	2 117	94,0	1 275	443	123	85	-	135	56	489
Karlovarský	588	77,4	358	53	17	80	-	68	12	386
Ústecký	1 913	106,4	988	476	82	90	77	149	51	979
Liberecký	1 244	78,0	827	262	40	32	25	32	26	148
Královéhradecký	2 087	103,7	1 128	624	98	86	25	88	38	1 472
Pardubický	2 498	110,4	1 281	962	128	47	4	60	16	653
Vysočina	1 671	97,0	989	342	119	113	-	93	15	545
Jihomoravský	5 614	95,0	2 270	2 259	301	398	14	265	107	6 382
Olomoucký	2 167	120,9	1 037	579	186	63	20	278	4	4 640
Zlínský	2 010	116,6	884	571	160	116	5	251	23	1 160
Moravskoslezský	3 232	110,6	1 887	722	289	65	104	138	27	2 639
Dokončené byty										
Česká republika	41 650	138,0	16 988	18 171	1 735	1 847	530	734	1 645	1) 18 758
v tom kraje:										
Hl. město Praha	9 422	181,7	845	7 908	69	425	45	38	92	4 154
Středočeský	8 599	144,4	4 895	2 540	274	352	29	111	398	1 685
Jihočeský	2 088	109,4	1 249	444	131	109	25	38	92	1 308
Plzeňský	1 906	92,2	913	628	96	70	17	24	158	365
Karlovarský	543	85,1	320	123	30	35	11	13	11	423
Ústecký	1 153	103,0	690	72	40	70	2	62	217	392
Liberecký	1 198	117,0	606	464	34	24	-	37	33	190
Královéhradecký	1 796	147,5	790	668	95	104	48	23	68	647
Pardubický	1 866	123,2	932	632	124	28	64	34	52	541
Vysočina	1 681	112,4	985	369	106	47	36	47	91	373
Jihomoravský	6 013	150,9	1 888	3 106	263	410	106	66	174	4 066
Olomoucký	1 766	135,1	798	591	107	96	48	53	73	1 990
Zlínský	1 661	146,0	786	472	125	13	80	100	85	739
Moravskoslezský	1 958	120,0	1 291	154	241	64	19	88	101	1 873
Rozestavěné byty k 31. 12. 2007²⁾										
Česká republika	170 971	101,3	85 889	32 156	31 894	8 118	2 462	8 010	2 442	73 056
v tom kraje:										
Hl. město Praha	18 930	92,5	3 563	10 806	1 236	2 386	100	906	⁴⁾	15 744
Středočeský	32 547	98,8	21 570	3 370	5 118	258	312	1 387	532	4 182
Jihočeský	15 564	103,2	8 574	1 733	3 847	513	238	379	280	2 383
Plzeňský	9 886	102,2	5 781	1 206	1 985	236	78	365	235	2 206
Karlovarský	4 026	101,1	1 445	690	429	620	137	416	289	1 526
Ústecký	8 074	110,4	3 453	1 147	1 474	714	280	765	241	2 940
Liberecký	6 233	100,7	3 447	927	1 134	330	113	129	153	381
Královéhradecký	7 236	104,2	3 687	1 419	1 043	336	206	349	196	4 024
Pardubický	8 157	108,4	4 197	1 778	1 467	231	195	205	84	1 881
Vysočina	8 103	99,9	4 365	682	2 389	300	²⁾	323	80	967
Jihomoravský	19 758	98,0	9 798	4 212	3 754	725	118	1 185	⁴⁾	15 687
Olomoucký	10 681	103,9	5 456	1 362	2 141	771	146	568	237	8 101
Zlínský	8 703	104,2	3 925	1 492	2 257	339	197	492	1	2 779
Moravskoslezský	13 073	110,8	6 628	1 332	3 620	359	378	541	215	10 255

¹⁾ včetně územně nerozdělených

²⁾ V důsledku změny metodiky a ve vazbě na dříve vykazované údaje (do 31. 12. 2005 byly údaje čerpány z vykazovaných hodnot stavebních úřadů, od roku 2006 byl stav vypočítán rovnicí: počet rozestavěných bytů ke konci předchozího období + byty zahájené ve sledovaném období - byty dokončené ve sledovaném období = počet rozestavěných bytů ke konci sledovaného období), došlo k vykazování nereálného údaje.

ZEMĚDĚLSTVÍ

Tab. K.1 Výroba masa v jatečné hmotnosti v krajích České republiky v roce 2007

(subjekty se sídlem na území kraje)

	Maso celkem (bez drůbežního)	v tom					
		hovězí a telecí	z toho telecí	vepřové	skopové	z toho jehněčí	koňské
Výroba v tunách							
Česká republika	420 471	79 328	465	340 863	212	149	68
v tom kraj:							
Hl. m. Praha a Středočeský	59 115	10 003	71	49 066	31	15	14
Jihočeský	59 109	11 794	44	47 271	42	36	2
Pízeňský	36 349	8 893	27	27 444	8	4	4
Karlovarský	2 153	592	11	1 560	1	1	-
Ústecký	17 629	2 682	7	14 910	35	30	2
Liberecký	4 051	1 996	6	2 047	6	2	2
Královéhradecký	25 288	5 228	35	20 047	6	5	7
Pardubický	32 629	12 599	135	19 990	34	30	6
Vysočina	50 642	9 683	39	40 942	2	1	15
Jihomoravský	54 171	5 016	21	49 141	11	7	3
Olomoucký	31 031	3 254	14	27 758	17	8	2
Zlínský	16 748	5 184	39	11 547	8	6	9
Moravskoslezský	31 557	2 404	17	29 139	11	4	3
Index 2007/2006 v %							
Česká republika	101,9	100,2	97,5	102,4	107,9	102,5	89,2
v tom kraj:							
Hl. m. Praha a Středočeský	103,2	106,9	91,1	102,5	93,2	85,6	118,3
Jihočeský	102,0	102,9	82,3	101,8	109,5	110,6	147,5
Pízeňský	115,7	103,7	97,5	120,2	93,7	119,0	43,3
Karlovarský	52,8	77,3	200,4	47,2	164,8	179,9	x
Ústecký	107,7	103,6	76,8	108,4	134,2	150,3	197,2
Liberecký	95,6	111,3	145,3	84,0	124,2	159,8	89,7
Královéhradecký	94,4	94,0	78,7	94,5	62,3	56,2	74,5
Pardubický	107,9	111,1	108,2	106,1	113,7	130,7	57,2
Vysočina	106,3	94,8	83,4	109,4	43,6	35,0	164,5
Jihomoravský	100,3	95,0	99,1	100,9	66,7	55,3	87,8
Olomoucký	93,2	91,7	95,5	93,3	182,4	87,7	53,3
Zlínský	87,8	89,7	105,2	86,9	128,5	122,5	74,8
Moravskoslezský	104,7	82,0	152,2	107,2	130,8	45,1	100,5

ZEMĚDĚLSTVÍ

Tab. K.2 Celkový prodej rostlinných výrobků v krajích České republiky v roce 2007

(podniky nad 10 ha zemědělské půdy se sídlem na území kraje)

v tunách

	Obiloviny celkem	z toho:				Luštěniny celkem
		pšenice	ječmen	žito	kukuřice na zrno	
Česká republika	4 761 514	2 770 906	1 268 211	127 100	439 801	45 445
v tom kraj:						
Hl. m. Praha	28 128	19 690	8 244	64	-	-
Středočeský	959 433	600 769	249 267	21 708	71 851	5 154
Jihočeský	425 301	245 520	109 720	19 370	15 304	3 283
Pízeňský	319 445	202 776	85 931	12 301	9 516	2 041
Karlovarský	73 165	49 564	15 468	4 317	50	33
Ústecký	245 129	160 135	62 277	5 466	16 111	1 787
Liberecký	48 021	27 472	13 920	1 364	210	1 026
Královéhradecký	362 565	238 045	77 270	4 871	29 986	6 548
Pardubický	309 344	184 445	83 592	4 287	27 400	4 546
Vysočina	432 797	219 522	156 446	30 592	13 097	4 992
Jihomoravský	722 312	383 365	157 995	10 759	163 852	9 692
Olomoucký	414 895	222 539	145 283	8 901	28 559	3 561
Zlínský	218 352	122 005	52 077	1 443	40 465	2 411
Moravskoslezský	202 627	95 059	50 721	1 657	23 400	371

dokončení

	Brambory konzumní	Brambory sadbové	Cukrovka technická	Řepka	Zelenina	Ovoce
Česká republika	277 186	48 900	2 524 369	887 854	116 752	151 535
v tom kraj:						
Hl. m. Praha	-	-	7 162	4 384	-	-
Středočeský	55 470	4 701	672 605	188 582	13 858	47 716
Jihočeský	32 086	4 430	-	105 605	576	12 471
Pízeňský	5 185	10	-	78 724	-	1 136
Karlovarský	1 097	3	-	14 780	-	-
Ústecký	1 828	-	163 987	34 325	15 432	10 047
Liberecký	1 150	-	17 751	9 930	288	1 085
Královéhradecký	28 682	606	510 593	67 919	52 045	28 089
Pardubický	20 442	3 352	157 080	69 445	869	3 011
Vysočina	113 988	33 257	6 819	101 292	-	-
Jihomoravský	4 155	127	198 848	68 301	10 403	12 568
Olomoucký	5 616	1 800	489 018	68 447	5 123	35 370
Zlínský	1 638	-	49 342	32 465	2 767	42
Moravskoslezský	5 849	614	251 164	43 655	15 391	-

ZEMĚDĚLSTVÍ

Tab. K.3 Sklizeň vybraných zemědělských plodin v Plzeňském kraji v roce 2007

	Plocha v ha	Celková sklizeň v t	Výnos v t/ha
OBILOVINY CELKEM	130 083	579 229	4,45
Pšenice celkem	68 361	324 326	4,74
v tom: pšenice ozimá	62 935	308 297	4,90
pšenice jarní	5 426	16 029	2,95
Žito	3 197	15 591	4,88
Ječmen celkem	40 236	163 602	4,07
v tom: ječmen ozimý	20 849	99 601	4,78
ječmen jarní	19 387	64 001	3,30
Oves	7 058	19 548	2,77
Triticale	5 947	25 188	4,24
Kukuřice na zrn	4 289	29 016	6,77
LUSKOVINY CELKEM	2 540	5 421	2,13
Brambory (bez ranných)	1 058	29 382	27,77
Řepka	35 055	106 263	3,03
Kukuřice na zeleno a siláž	18 513	642 363	34,70
PÍCNINY NA ORNÉ PŮDĚ CELKEM (v přepočtu na seno)	38 244	242 232	6,33
TRVALÉ TRAVNÍ POROSTY - PÍCE (v přepočtu na seno)	109 351	328 316	3,00
CHMELNICE PLODICÍ	-	-	-
VINICE PLODNÉ	0	1	3,00

PRŮMYSL

**Tab. L.1 Vybrané ukazatele v průmyslových podnicích se 100 a více zaměstnanci
členění podle OKEČ v roce 2007**
(podniky se sídlem v Plzeňském kraji)

	Průměrný počet podnik. subjektů	Průměrný evidenční počet zaměstnanců	Průměrná hrubá měsíční mzda v Kč	Tržby za prodej vlastních výrobků a služeb			
				celkem v tis. Kč		z toho: za prodej vlastních výrobků a služeb průmyslové povahy v tis. Kč	
				ve sledovaném období (přepočtené počty)	ve sledovaném období	index 2007/2006	ve sledovaném období
Kraj celkem	172	58 349	21 778	185 025 053	112,0	177 533 479	109,8
z toho :							
D Zpracovatelský průmysl	165	56 865	21 602	178 937 853	112,6	173 322 354	110,6
DA Výroba potravin. výrobků a nápojů, tabák. výrobků	16	5 121	26 752	25 808 307	104,7	24 293 459	99,7
DD Zprac.dřeva, výroba dřev. výrobků	7	1 809	19 651	5 304 907	121,8	5 283 016	121,6
DE Výroba vlákniny, papíru a vyr. z papíru	3	644	22 144	951 033	96,5	923 105	93,7
DH Výroba pryž. a plast. výrobků	19	5 697	19 519	12 087 135	123,3	12 070 210	123,4
DI Výroba ost. nekov. minerál. výrobků	10	4 821	24 056	11 414 602	111,5	11 393 395	111,5
DJ Výroba základ. kovů, hut. a kovod. vyr.	23	6 338	22 920	15 120 994	103,9	13 082 771	94,5
DK Výroba a opravy strojů a zařízení j.n.	28	6 386	23 569	23 032 454	158,8	21 256 696	154,7
DL Výroba el. a optic. přístrojů a zařízení	32	16 376	19 163	60 457 576	110	60 305 932	110,4
DM Výroba dopr. prostřed. a zařízení	20	8 597	21 543	22 801 000	100	22 758 952	100,7
DN Zprac. prům. jinde neuvedený	6	784	18 446	1 401 517	87,7	1 399 175	87,7
E Výroba a rozvod elekt., plynu a vody	6	1 407	29 116	6 049 838	122,3	4 173 763	95,5

**Tab. L.2 Vybrané ukazatele v průmyslových podnicích se 100 a více zaměstnanci
v krajích České republiky v roce 2007**
(členění podle kraje sídla podniku)

	Průměrný počet podnik. subjektů	Průměrný evidenční počet zaměstnanců	Průměrná hrubá měsíční mzda v Kč	Tržby za prodej vlastních výrobků a služeb			
				celkem v tis. Kč		z toho: za prodej vlastních výrobků a služeb průmyslové povahy v tis. Kč	
				ve sledovaném období (přepočtené počty)	ve sledovaném období	index 2007/2006	ve sledovaném období
Česká republika	2 496	896 268	21 887	2 820 364 106	110,6	2 754 526 968	110,3
v tom:							
Hl.m.Praha	229	79 380	28 369	324 387 582	110,3	314 868 871	109,3
Středočeský	240	100 792	24 872	511 203 701	109,3	508 817 346	109,5
Jihočeský	167	49 984	20 369	125 117 103	112,5	110 402 240	113,7
Plzeňský	172	58 349	21 778	185 025 053	112,0	177 533 479	109,8
Karlovarský	89	25 682	19 174	40 377 330	102,3	38 881 235	102,5
Ústecký	170	64 486	22 021	262 062 575	110,0	258 672 816	110,7
Liberecký	123	52 689	20 924	123 885 509	107,6	123 067 987	107,7
Královéhradecký	164	48 720	19 208	97 886 582	105,3	96 759 162	106,9
Pardubický	144	48 727	19 407	190 125 367	113,9	187 896 920	114,3
Vysočina	148	54 413	20 616	126 265 187	111,2	125 540 625	111,6
Jihomoravský	275	82 531	19 938	200 100 464	125,8	195 629 590	125,1
Olomoucký	166	54 467	19 140	116 554 422	113,9	114 998 235	114,4
Zlínský	186	52 894	19 948	145 167 396	113,0	143 511 059	113,3
Moravskoslezský	224	123 153	22 799	372 205 835	104,7	357 947 403	102,6

STAVEBNICTVÍ

Tab. M.1 Základní stavební výroba, zaměstnanci a mzdy ve stavebních podnicích s 20 a více zaměstnanci a se sídlem v Plzeňském kraji v roce 2007

	Průměrný počet podniků	Základní stavební výroba (ZSV)		Průměrný evidenční počet zaměstnanců		Průměrná měsíční mzda zaměstnance		Produktivita práce ze ZSV celkem	
		skutečnost v tis. Kč b. c.	index 2007/2006	skutečnost (fyz. osoby)	index 2007/2006	skutečnost v Kč	index 2007/2006	skutečnost v Kč b. c.	index 2007/2006
Kraj celkem	134	11 759 948	117,5	7 003	98,4	19 859	109,5	1 679 253	119,5
v tom okresy:									
Domažlice	15	691 338	106,2	559	99,8	17 382	104,5	1 237 109	106,4
Klatovy	14	759 464	82,2	894	87,4	19 092	112,5	849 829	94,1
Plzeň-město	73	8 258 097	147,8	4 030	107,5	20 512	110,4	2 049 156	137,4
Plzeň-jih	13	975 348	50,1	883	76,5	20 889	105,6	1 105 002	65,5
Plzeň-sever	10	736 179	112,9	348	89,7	17 575	108,3	2 113 433	125,9
Rokycany	4	166 723	181,0	116	147,8	19 435	114,4	1 435 205	122,4
Tachov	4	172 799	113,2	173	102,8	16 241	116,1	996 438	110,1

Tab. M.2 Stavební práce podle dodavatelských smluv ve stavebních podnicích s 20 a více zaměstnanci a se sídlem v Plzeňském kraji v roce 2007

	Stavební práce podle dodavatelských smluv ("S")				Produktivita práce z "S" celkem v Kč b. c.
	celkem		z toho v tuzemsku		
	skutečnost v tis. Kč b. c.	index 2007/2006	skutečnost v tis. Kč b. c.	index 2007/2006	
Kraj celkem	9 322 036	95,1	9 276 665	95,8	1 331 133
v tom okresy:					
Domažlice	661 644	109,6	661 515	109,6	1 183 974
Klatovy	1 002 048	58,2	1 001 508	58,2	1 121 277
Plzeň-město	5 600 674	99,1	5 588 602	99,0	1 389 745
Plzeň-jih	997 974	99,4	965 990	108,3	1 130 635
Plzeň-sever	621 684	117,6	621 684	118,3	1 784 739
Rokycany	206 683	173,7	206 037	173,3	1 779 194
Tachov	231 329	130,4	231 329	130,4	1 333 949

Tab. M.3 Stavební práce podle dodavatelských smluv v tuzemsku ve stavebních podnicích s 20 a více zaměstnanci a se sídlem v Plzeňském kraji v roce 2007

	Stavební práce podle dodavatelských smluv v tuzemsku podle druhů prací v běžných cenách						Nová výstavba, rekonstrukce a modernizace			
	nová výstavba a rekonstrukce a modernizace		opravy a údržba		ostatní práce		pozemní stavitelství		inženýrské stavitelství	
	skutečnost v tis. Kč	index 2007/2006	skutečnost v tis. Kč	index 2007/2006	skutečnost v tis. Kč	index 2007/2006	skutečnost v tis. Kč	index 2007/2006	skutečnost v tis. Kč	index 2007/2006
Kraj celkem	7 260 861	96,5	1 968 085	94,9	47 719	56,5	4 788 206	94,3	2 472 655	101,1
v tom okresy:										
Domažlice	569 778	117,2	90 578	77,8	1 159	92,8	436 788	123,4	132 990	100,8
Klatovy	627 242	49,8	374 231	82,4	35	0,6	492 297	46,5	134 945	67,1
Plzeň-město	4 448 856	103,0	1 093 426	86,6	46 320	74,1	2 719 289	106,8	1 729 567	97,6
Plzeň-jih	924 510	109,0	41 315	95,1	165	101,2	536 197	86,3	388 313	171,1
Plzeň-sever	327 232	96,9	294 452	168,3	0	0,0	267 473	109,8	59 759	63,4
Rokycany	150 270	138,0	55 727	615,3	40	4,2	134 605	147,0	15 665	90,2
Tachov	212 973	129,2	18 356	154,2	0	0	201 557	123,0	11 416	1 123,6

STAVEBNICTVÍ

Tab. M.4 Základní stavební výroba, zaměstnanci a mzdy ve stavebních podnicích s 20 a více zaměstnanci a se sídlem na území kraje v roce 2007

	Průměrný počet podniků	Základní stavební výroba (ZSV)		Průměrný evidenční počet zaměstnanců		Průměrná měsíční mzda zaměstnance		Produktivita práce ze ZSV celkem	
		skutečnost v tis. Kč b. c.	index 2007/2006	skutečnost (fyz. osoby)	index 2007/2006	skutečnost v Kč	index 2007/2006	skutečnost v Kč b. c.	index 2007/2006
Česká republika	2 442	261 428 007	109,1	159 645	98,5	21 914	107,9	1 637 555	110,8
v tom kraje:									
Hl. město Praha	355	80 304 724	104,1	37 951	98,7	28 408	103,8	2 116 029	105,5
Středočeský	221	16 139 576	112,3	11 781	100,8	20 084	108,9	1 370 015	111,4
Jihočeský	165	12 624 069	104,2	9 291	99,2	19 390	106,8	1 358 803	105,0
Plzeňský	134	11 759 948	117,5	7 003	98,4	19 859	109,5	1 679 253	119,5
Karlovarský	52	2 697 669	110,7	2 378	96,2	17 566	108,2	1 134 467	115,1
Ústecký	202	20 197 708	130,0	11 644	97,7	19 690	111,1	1 734 577	133,1
Liberecký	71	6 680 652	101,9	3 539	97,7	21 981	115,5	1 887 545	104,4
Královéhradecký	123	7 841 333	109,7	6 264	102,7	18 681	107,4	1 251 876	106,8
Pardubický	133	9 414 002	106,3	8 144	97,0	19 053	110,3	1 156 014	109,6
Vysočina	109	9 650 053	117,4	7 246	101,0	18 675	109,9	1 331 700	116,2
Jihomoravský	296	41 681 104	109,8	22 366	99,2	22 503	109,5	1 863 613	110,8
Olomoucký	141	9 318 784	113,9	6 726	101,7	18 560	109,6	1 385 504	111,9
Zlínský	160	11 781 882	105,5	8 834	93,2	18 782	108,9	1 333 773	113,3
Moravskoslezský	279	21 336 503	107,0	16 480	95,8	19 068	111,8	1 294 671	111,6

Tab. M.5 Stavební práce podle dodavatelských smluv ve stavebních podnicích s 20 a více zaměstnanci a se sídlem na území kraje v roce 2007

	Stavební práce podle dodavatelských smluv ("S")		Stavební práce podle dodavatelských smluv ("S")				Produktivita práce z "S" celkem v Kč b. c.
			v tuzemsku		v zahraničí		
	skutečnost v tis. Kč b. c.	index 2007/2006	skutečnost v tis. Kč b. c.	index 2007/2006	skutečnost v tis. Kč b. c.	index 2007/2006	
Česká republika	350 840 351	109,3	338 522 234	108,2	12 318 117	151,6	2 197 624
v tom kraje:							
Hl. město Praha	116 184 153	100,7	113 586 274	99,6	2 597 879	189,4	3 061 452
Středočeský	22 106 524	109,5	21 672 048	108,1	434 476	299,6	1 876 522
Jihočeský	14 964 905	104,5	14 881 021	104,2	83 884	239,8	1 610 761
Plzeňský	9 322 036	95,1	9 276 665	95,8	45 371	36,8	1 331 133
Karlovarský	3 697 224	111,7	3 601 749	111,7	95 475	110,6	1 554 816
Ústecký	23 459 523	127,7	22 855 443	125,6	604 080	352,9	2 014 702
Liberecký	9 160 422	110,0	9 011 842	109,5	148 580	147,5	2 588 177
Královéhradecký	9 498 182	104,5	9 392 190	103,5	105 992	15,6x	1 516 393
Pardubický	10 938 168	103,3	10 692 501	103,0	245 667	119,2	1 343 178
Vysočina	13 351 203	135,5	12 993 321	132,9	357 882	488,9	1 842 456
Jihomoravský	63 070 313	117,8	58 358 593	119,6	4 711 720	99,4	2 819 951
Olomoucký	12 482 047	114,0	12 474 196	114,0	7 851	79,3	1 855 814
Zlínský	14 655 899	111,2	13 779 539	106,6	876 360	341,3	1 659 127
Moravskoslezský	27 949 752	116,6	25 946 852	111,9	2 002 900	250,5	1 695 954

STAVEBNICTVÍ

Tab. M.6 Stavební práce podle dodavatelských smluv v tuzemsku ve stavebních podnicích s 20 a více zaměstnanci a se sídlem na území kraje v roce 2007

	Stavební práce podle dodavatelských smluv v tuzemsku podle druhů prací v běžných cenách						Nová výstavba, rekonstrukce a modernizace			
	nová výstavba a rekonstrukce a modernizace		opravy a údržba		ostatní práce		pozemní stavitelství		inženýrské stavitelství	
	skutečnost v tis. Kč	index 2007/2006	skutečnost v tis. Kč	index 2007/2006	skutečnost v tis. Kč	index 2007/2006	skutečnost v tis. Kč	index 2007/2006	skutečnost v tis. Kč	index 2007/2006
Česká republika	299 056 725	109,6	38 146 587	100,8	1 318 922	65,0	189 667 582	115,3	109 389 143	100,9
v tom kraje:										
Hl. město Praha	102 950 415	100,0	10 492 565	97,2	143 294	54,8	57 706 433	110,5	45 243 982	89,2
Středočeský	18 981 433	107,0	2 658 763	118,8	31 852	42,3	12 543 066	106,7	6 438 367	107,7
Jihočeský	13 114 157	104,1	1 689 528	105,5	77 336	95,0	9 081 174	108,6	4 032 983	95,2
Plzeňský	7 260 861	96,5	1 968 085	94,9	47 719	56,5	4 788 206	94,3	2 472 655	101,1
Karlovarský	2 927 696	110,9	663 644	124,2	10 409	21,1	2 539 164	118,8	388 532	77,2
Ústecký	17 495 245	137,9	4 913 961	102,3	446 237	63,0	11 947 991	136,6	5 547 254	140,7
Liberecký	8 260 817	113,8	747 945	77,6	3 080	69,5	6 766 419	130,2	1 494 398	72,4
Královéhradecký	8 023 643	102,5	1 343 356	115,4	25 191	28,5	6 938 187	108,6	1 085 456	75,6
Pardubický	8 751 281	103,2	1 919 721	103,4	21 499	42,7	5 148 423	113,3	3 602 858	91,6
Vysočina	11 588 027	136,8	1 401 693	108,9	3 601	19,3	9 590 767	155,8	1 997 260	86,1
Jihomoravský	55 076 056	122,0	3 131 056	93,4	151 481	52,3	29 120 147	111,9	25 955 909	135,9
Olomoucký	11 022 416	111,7	1 431 361	138,3	20 419	60,2	9 160 284	117,7	1 862 132	89,1
Zlínský	12 256 625	109,4	1 506 468	88,8	16 446	54,2	9 609 478	108,7	2 647 147	112,1
Moravskoslezský	21 348 053	115,4	4 278 441	96,6	320 358	126,9	14 727 843	130,9	6 620 210	91,4

CENY

Tab. N.1 Průměrné ceny vybraných výrobků zemědělských výrobců v České republice v prosinci 2007

v Kč

Název reprezentanta	Měřicí jednotka	Česká republika	Hl. m. Praha	Středo-český	Jihočeský	Plzeňský	Karlovarský	Ústecký	Liberecký
Pšenice potravinářská	1 tuna	5 806	.	5 922	6 114	5 554	.	5 791	.
Pšenice krmná	1 tuna	4 860	.	4 974	4 908	5 119	.	5 060	.
Ječmen sladovnický	1 tuna	6 271	.	5 983	6 552	6 380	.	6 467	.
Brambory konzumní	1 tuna	4 329	.	5 358	4 394
Býci jateční tř.j. EU v živém	1 tuna	38 571	.	38 479	37 694	38 621	.	39 997	.
Jalovice jateč. tř.j. EU v živém	1 tuna	30 222	.	28 550	31 014	29 833	.	.	.
Krávy jateč. tř.j. EU v živém	1 tuna	26 880	.	26 068	28 174	25 381	.	26 392	27 713
Prasata jatečná tř.j. EU v živém	1 tuna	27 667	.	27 734	27 557	27 242	.	27 457	.
Mléko kravské Q tř. j.	1000 l	9 978	.	9 962	10 491	10 314	10 156	9 812	9 701
Vejce slepičí konzumní tříděná	1000 ks	2 102	.	2 117	2 063

Tab. N.1 Průměrné ceny vybraných výrobků zemědělských výrobců v České republice v prosinci 2007

dokončení

v Kč

Název reprezentanta	Měřicí jednotka	Králové-hradecký	Pardubický	Vysočina	Jihomoravský	Olomoucký	Zlínský	Moravskoslezský
Pšenice potravinářská	1 tuna	5 949	.	5 737	5 623	5 740	5 878	.
Pšenice krmná	1 tuna	4 334	.	5 100	4 995	4 788	.	.
Ječmen sladovnický	1 tuna	.	.	6 245	5 775	6 650	.	.
Brambory konzumní	1 tuna	4 623	4 977	3 719
Býci jateční tř.j. EU v živém	1 tuna	39 076	.	38 158	38 793	39 903	.	.
Jalovice jateč. tř.j. EU v živém	1 tuna	29 663	.	29 976	30 801	29 272	.	.
Krávy jateč. tř.j. EU v živém	1 tuna	27 201	27 062	26 800	27 602	26 333	27 221	.
Prasata jatečná tř.j. EU v živém	1 tuna	28 268	28 740	27 404	27 222	28 067	27 690	27 118
Mléko kravské Q tř. j.	1000 l	10 100	9 797	9 981	9 914	9 869	9 224	9 461
Vejce slepičí konzumní tříděná	1000 ks	2 033

CENY

Tab. N.2 Průměrné spotřebitelské ceny vybraných druhů zboží a služeb v krajích České republiky v prosinci 2007

v Kč

Název reprezentanta	Měřicí jednotka	Česká republika	Hl. m. Praha	Středočeský	Jihočeský	Plzeňský	Karlovarský	Ústecký	Liberecký
Chléb konzumní kminový	1 kg	23,20	23,23	22,85	22,69	22,94	22,99	22,91	23,58
Pečivo pšeničné bílé	1 kg	54,61	55,35	54,21	56,33	52,54	56,98	56,98	50,84
Pšeničná mouka hladká	1 kg	10,93	11,05	11,03	10,74	10,71	11,52	10,71	10,16
Těstoviny vaječné	1 kg	29,48	29,30	33,83	27,56	30,76	27,27	29,25	27,68
Rýže loupaná dlouhozrná	1 kg	24,82	24,13	25,80	27,80	22,71	25,38	22,48	23,50
Vepřová pečeně s kostí	1 kg	103,66	105,76	104,00	104,77	102,19	109,98	99,15	104,93
Vepřová kýta bez kostí	1 kg	106,27	105,56	109,75	98,67	94,90	110,50	106,63	115,70
Vepřový bůček	1 kg	61,91	62,68	67,73	54,67	54,90	72,00	63,30	65,00
Hovězí maso přední bez kostí	1 kg	128,86	124,70	127,00	116,00	111,57	140,50	133,97	127,90
Hovězí maso přední s kostí	1 kg	78,89	79,24	81,98	75,00	76,57	89,50	78,93	82,95
Hovězí svičková pravá	1 kg	545,48	544,06	611,33	573,67	549,30	604,50	522,50	539,50
Šunkový salám	1 kg	113,99	112,75	121,75	114,33	111,47	133,33	101,21	106,46
Poličan	1 kg	169,69	174,11	163,25	195,33	162,33	187,50	162,97	161,45
Kuřata kuchaná celá	1 kg	61,47	62,31	62,33	61,00	62,35	64,97	58,58	60,81
Filé mražené	1 kg	111,72	115,13	122,58	120,56	105,67	103,20	111,38	122,75
Uzená makrela	1 kg	103,23	103,53	102,75	104,63	99,30	88,40	104,63	108,90
Vejce slepičí čerstvá	10 ks	31,14	31,18	31,66	29,79	30,29	32,86	30,31	31,60
Mléko polotučné trvanlivé	1 l	18,25	18,09	16,65	20,90	15,57	18,90	15,77	21,40
Sušené plnotučné mléko (Sunar)	400 g	107,93	105,80	102,85	103,30	103,27	112,75	103,67	121,00
Eidamská cihla	1 kg	152,95	153,92	154,36	155,35	149,07	172,39	153,44	152,72
Lučina	1 kg	169,77	168,84	172,38	178,13	158,17	168,00	172,00	179,50
Jogurt bílý netučný	150 g	6,02	5,68	5,29	6,19	6,19	6,00	6,37	5,42
Tvaroh měkký konzumní	1 kg	61,64	69,00	56,40	67,60	67,60	71,60	63,87	61,20
Máslo čerstvé	1 kg	146,50	149,44	149,02	153,13	141,08	148,09	147,01	147,93
Olej slunečnicový	1 l	42,97	41,00	46,96	44,33	39,42	37,90	40,23	49,82
Pomeranče	1 kg	25,59	25,88	28,28	28,34	26,56	26,42	24,85	26,47
Banány žluté	1 kg	29,22	28,39	30,41	31,77	28,07	29,47	29,71	28,68
Jablka konzumní	1 kg	29,14	30,00	32,35	30,77	30,93	28,15	28,59	31,12
Konzumní brambory	1 kg	9,73	10,29	9,87	10,20	9,75	10,06	9,11	9,75
Rajská jablka červená kulatá	1 kg	43,31	41,48	45,77	48,96	43,89	45,71	44,53	39,89
Papriky	1 kg	66,64	61,61	76,45	73,80	63,48	64,82	70,42	72,44
Mrkev pravá	1 kg	12,90	13,23	14,13	14,90	14,81	12,93	12,60	12,94

CENY

Tab. N.2 Průměrné spotřebitelské ceny vybraných druhů zboží a služeb v krajích České republiky v prosinci 2007

pokračování

v Kč

Název reprezentanta	Měřicí jednotka	Česká republika	Hl. m. Praha	Středočeský	Jihočeský	Plzeňský	Karlovarský	Ústecký	Liberecký
Cibule suchá	1 kg	12,51	12,65	13,68	12,87	12,40	13,92	12,58	13,07
Cukr krystalový	1 kg	21,59	21,42	22,39	22,50	22,16	22,46	20,90	20,40
Káva zrnková pražená	100 g	8,00	7,65	7,63	9,29	8,00	7,86	7,81	7,87
Přírodní minerální voda uhlíčitá	1 l	7,50	7,71	7,81	7,36	7,28	7,22	7,15	7,41
Karlovarská Becherovka	1 l	289,32	279,38	289,00	338,00	285,00	355,00	269,00	285,00
Pivo výčepní, světlé, lahvové	0,5 l	8,74	9,33	8,91	7,83	9,75	9,04	7,94	9,88
Čištění zimního pláště	1 ks	136,53	143,75	124,73	138,00	116,00	135,00	156,00	150,00
Výměna dámských patníků - expres	1 pár	94,26	125,21	89,39	95,33	69,13	108,80	87,25	89,67
Hnědé uhlí	100 kg	282,98	257,70	249,00	308,00	272,00	245,00	293,70	255,00
Čištění kobereců	1 m ²	15,62	13,95	14,55	14,00	13,83	15,58	16,17	22,09
Acylpyrin	10 ks	12,57	12,59	12,60	12,50	12,50	12,60	12,50	12,60
Paralen 500	10 ks	8,81	9,00	8,00	8,50	9,00	9,00	9,00	9,00
Celaskon 250	30 ks	41,02	41,09	41,10	41,00	41,00	41,10	41,00	41,10
Pharmaton Geriavit	100 ks	813,09	818,43	759,00	853,00	797,00	922,40	798,00	830,00
Lékařská prohl. na žádost pacienta	1 výkon	330,38	345,63	337,50	275,00	366,67	287,50	365,00	312,50
Seřízení sbíhavosti předních kol	1 oprava	691,70	776,38	635,55	697,13	866,00	815,25	771,75	501,35
Parkovné za osobní automobil	1 hod.	17,83	28,91	12,50	19,75	18,89	18,33	13,14	32,67
Poplatek za technickou kontrolu	poplatek	507,13	631,67	506,25	486,67	523,33	565,00	593,33	525,00
Gerbera velkokvětá	1 ks	37,21	43,75	37,25	37,33	42,33	40,00	44,33	32,50
Zahradní keře (růže velkokvětá)	1 ks	53,49	53,85	49,70	73,00	42,24	63,00	51,29	56,50
Pronájem kurtu na squash	1 hod.	252,25	310,87	260,00	253,33	230,00	250,00	228,00	233,33
Vstupenka do kina	průměr	81,55	118,52	70,16	78,14	88,17	83,25	76,10	70,89
Poplatek za školní družinu	měsíčně	100,09	184,17	62,50	98,89	91,25	106,67	88,75	93,33
Hovězí guláš	100 g	48,79	51,34	47,25	41,67	48,33	39,34	48,17	51,00
Řízek vepřový smažený	100 g	55,26	51,20	57,50	48,09	52,33	43,00	55,33	59,50
Smažený sýr	100 g	49,28	48,40	46,50	48,00	48,78	42,00	51,96	47,00
Coca Cola (Pepsi Cola) v restauraci	0,2 l	17,30	16,49	13,51	15,90	15,52	15,70	18,01	19,48
Pivo světlé, sudové, výčepní	0,5 l	19,40	21,17	18,63	16,50	21,00	19,50	19,00	22,75
Oběd ve škol. jídel. (stráv. 11 - 14 let)	1 menu	19,28	21,97	19,00	18,67	20,00	17,25	17,67	19,50
Obědy a svač. v MŠ (strávníci 3 - 6 let)	1 den	24,84	27,59	25,75	23,00	24,00	24,25	23,00	26,00
Pánský kadeřník	1 úkon	73,46	104,95	60,00	54,78	95,25	67,00	84,11	80,00

CENY

Tab. N.2 Průměrné spotřebitelské ceny vybraných druhů zboží a služeb v krajích České republiky v prosinci 2007

pokračování
v Kč

Název reprezentanta	Měřicí jednotka	Králové- hradecký	Pardubický	Vysočina	Jihomoravský	Olomoucký	Zlínský	Moravsko-slezský
Chléb konzumní kminový	1 kg	22,65	23,28	23,13	23,23	22,98	24,12	23,86
Pečivo pšeničné bílé	1 kg	56,40	55,68	56,20	53,75	53,80	56,85	51,78
Pšeničná mouka hladká	1 kg	11,19	10,91	11,32	11,10	11,11	11,18	10,59
Těstoviny vaječné	1 kg	29,63	31,21	28,40	29,93	26,20	29,39	28,33
Rýže loupaná dlouhozrná	1 kg	23,98	24,67	23,51	25,38	26,45	23,64	26,03
Vepřová pečeně s kostí	1 kg	105,61	101,12	105,81	108,22	100,47	99,29	101,30
Vepřová kýta bez kostí	1 kg	104,50	97,95	115,50	113,78	103,00	97,60	107,38
Vepřový bůček	1 kg	60,50	52,95	64,00	65,78	59,67	59,27	60,36
Hovězí maso přední bez kostí	1 kg	137,00	107,45	125,50	130,38	135,33	150,60	134,18
Hovězí maso přední s kostí	1 kg	74,00	74,45	72,00	78,58	80,00	90,67	75,56
Hovězí svičková pravá	1 kg	515,00	514,50	485,00	563,50	458,00	578,27	536,75
Šunkový salám	1 kg	126,72	116,11	109,44	109,37	111,41	118,76	113,88
Poličan	1 kg	177,00	151,50	161,00	165,78	170,67	171,00	174,83
Kuřata kuchaná celá	1 kg	64,92	60,45	62,09	61,75	61,29	62,18	59,17
Filé mražené	1 kg	104,00	119,75	111,88	102,16	102,59	123,69	103,03
Uzená makrela	1 kg	114,45	109,00	112,45	102,38	95,27	101,93	99,58
Vejce slepičí čerstvá	10 ks	32,86	31,33	32,03	31,44	32,40	31,77	29,27
Mléko polotučné trvanlivé	1 l	18,40	18,90	19,90	18,54	19,23	17,90	18,50
Sušené plnotučné mléko (Sunar)	400 g	105,25	109,45	107,98	102,66	112,45	110,50	117,87
Eidamská cihla	1 kg	156,67	151,67	151,00	154,39	150,66	152,89	145,82
Lučina	1 kg	168,50	159,00	168,50	174,80	170,47	172,60	163,98
Jogurt bílý netučný	150 g	5,99	6,73	6,97	6,37	5,78	6,10	5,96
Tvaroh měkký konzumní	1 kg	55,60	61,80	68,00	54,04	54,53	61,73	60,64
Máslo čerstvé	1 kg	148,73	142,53	147,20	145,48	148,77	144,49	140,30
Olej slunečnicový	1 l	46,40	46,40	47,40	39,08	32,23	48,57	44,38
Pomeranče	1 kg	25,94	22,47	25,76	25,11	24,43	24,73	23,51
Banány žluté	1 kg	30,07	28,31	29,97	28,65	30,36	29,56	27,40
Jablka konzumní	1 kg	26,50	27,37	29,32	29,03	29,78	27,50	26,07
Konzumní brambory	1 kg	9,27	8,98	10,08	10,21	10,08	9,63	8,94
Rajská jablka červená kulatá	1 kg	42,09	39,43	44,64	43,82	41,65	41,68	42,18
Papriky	1 kg	73,47	66,93	62,82	60,98	61,11	66,05	62,77
Mrkev pravá	1 kg	13,42	10,86	12,14	13,16	12,13	11,39	11,57

CENY

Tab. N.2 Průměrné spotřebitelské ceny vybraných druhů zboží a služeb v krajích České republiky v prosinci 2007

dokončení

v Kč

Název reprezentanta	Měřicí jednotka	Králové- hradecký	Pardubický	Vysočina	Jihomoravský	Olomoucký	Zlínský	Moravsko- slezský
Cibule suchá	1 kg	14,70	11,23	12,07	11,92	11,46	11,60	11,80
Cukr krystalový	1 kg	22,22	20,96	21,57	21,74	21,44	21,90	20,73
Káva zrnková pražená	100 g	9,19	7,72	6,86	7,89	8,50	7,62	8,30
Přírodní minerální voda uhlíčitá	1 l	7,35	6,75	7,66	7,63	8,10	7,45	7,43
Karlovarská Becherovka	1 l	285,00	285,00	279,80	296,00	269,00	294,00	285,00
Pivo výčepní, světlé, lahvové	0,5 l	7,59	8,78	8,83	8,96	8,18	8,72	8,69
Čištění zimního pláště	1 ks	144,00	124,00	121,60	131,60	128,00	123,67	154,60
Výměna dámských patníků - expres	1 pár	71,50	90,90	83,33	109,23	67,57	77,75	106,50
Hnědé uhlí	100 kg	291,00	284,90	280,90	307,00	281,50	312,00	304,00
Čištění kobereců	1 m ²	15,13	20,50	16,00	16,70	17,99	16,33	12,81
Acylpyrin	10 ks	12,60	12,60	12,50	12,60	12,60	12,60	12,60
Paralen 500	10 ks	9,00	9,00	8,40	9,00	9,00	9,00	8,90
Celaskon 250	30 ks	41,00	41,10	40,00	41,10	41,10	41,10	41,10
Pharmaton Geriavit	100 ks	799,00	840,00	789,00	922,40	777,00	750,00	777,00
Lékařská prohl. na žádost pacienta	1 výkon	312,50	375,00	300,00	325,00	240,00	363,80	352,50
Seřízení sbíhavosti př. kol	1 oprava	386,60	518,40	718,77	639,07	725,50	534,60	863,70
Parkovné za osobní automobil	1 hod.	7,50	13,33	15,00	18,33	13,13	17,33	18,45
Poplatek za technickou kontrolu	poplatek	440,00	445,00	475,00	491,20	460,00	433,33	458,00
Gerbera velkokvětá	1 ks	35,50	37,00	31,50	33,60	36,67	36,00	32,20
Zahradní keře (růže velkokvětá)	1 ks	56,50	45,98	49,17	68,15	61,29	46,25	39,59
Pronájem kurtu na squash	1 hod.	226,25	225,00	163,33	272,22	287,50	228,33	256,11
Vstupenka do kina	průměr	66,14	74,96	75,26	88,21	87,00	69,91	71,56
Poplatek za školní družinu	měsíčně	73,33	86,00	85,00	94,67	82,86	71,11	119,17
Hovězí guláš	100 g	41,00	62,50	48,00	48,20	49,33	56,00	48,60
Řízek vepřový smažený	100 g	70,00	56,67	54,84	59,20	55,72	54,00	53,33
Smažený sýr	100 g	50,50	59,17	43,75	54,86	49,72	43,44	49,50
Coca Cola (Pepsi Cola) v restauraci	0,2 l	15,58	21,45	16,43	20,84	19,96	17,67	16,93
Pivo světlé, sudové, výčepní	0,5 l	18,00	22,00	18,00	21,40	19,17	18,33	17,25
Oběd ve školní jídelně (strávníci 11 - 14 let)	1 menu	18,50	19,50	17,50	19,70	19,50	18,33	19,40
Obědy a svačiny v mateř. šk. (strávníci 3 - 6 let)	1 den	25,00	24,50	22,50	25,50	25,00	25,67	23,60
Pánský kadeřník	1 úkon	62,83	71,00	59,40	79,21	57,83	65,56	66,23

CESTOVNÍ RUCH

Tab. O.1 Počet hostů v hromadných ubytovacích zařízeních podle krajů ČR v roce 2007

(předběžné výsledky)

	Počet příjezdů hostů		v tom podle kategorie ubytovacího zařízení:					
	celkem	z toho nerezidenti	hotely		penziony		ostatní hromadná ubytovací zařízení	
			celkem	z toho nerezidenti	celkem	z toho nerezidenti	celkem	z toho nerezidenti
ČR celkem	12 963 896	6 680 400	8 438 964	5 642 167	1 455 756	456 086	3 069 176	582 147
v tom kraje:								
Hlavní město Praha	4 480 115	4 005 879	4 021 122	3 691 046	156 228	119 998	302 765	194 835
Středočeský	712 385	204 515	428 841	168 662	76 623	15 771	206 921	20 082
Jihočeský	980 898	316 424	417 218	218 059	158 203	45 370	405 477	52 995
Plzeňský	515 771	168 953	262 280	114 352	98 716	27 586	154 775	27 015
Karlovarský	678 421	472 101	449 622	358 974	53 521	26 430	175 278	86 697
Ústecký	376 835	148 048	180 413	97 752	69 860	27 400	126 562	22 896
Liberecký	708 623	211 908	302 027	141 539	134 347	41 575	272 249	28 794
Královéhradecký	910 323	289 096	381 365	184 075	185 664	56 926	343 294	48 095
Pardubický	390 099	64 893	160 381	35 165	81 425	16 403	148 293	13 325
Vysočina	419 877	63 140	211 486	43 007	64 702	10 771	143 689	9 362
Jihomoravský	1 177 690	431 693	732 122	365 660	126 472	28 865	319 096	37 168
Olomoucký	436 150	93 519	203 726	63 209	78 253	14 997	154 171	15 313
Zlínský	532 761	78 008	303 077	54 194	77 075	12 725	152 609	11 089
Moravskoslezský	643 948	132 223	385 284	106 473	94 667	11 269	163 997	14 481

Tab. O.3 Tuzemské cesty za účelem trávení volného času a rekreace podle místa pobytu v roce 2007

(předběžné výsledky)

	Tuzemské delší cesty ¹⁾		Tuzemské kratší cesty ²⁾	
	Počet cest (v tis.)	Počet přenocování (v tis.)	Počet cest (v tis.)	Počet přenocování (v tis.)
ČR celkem	4 908,4	39 788,3	14 677,8	28 367,1
v tom kraje:				
Hlavní město Praha	138,4	954,0	1 076,8	2 006,5
Středočeský	528,7	5 707,6	2 453,3	4 271,8
Jihočeský	692,1	5 583,2	1 418,7	2 944,5
Plzeňský	386,5	2 731,1	907,1	1 661,5
Karlovarský	177,4	1 629,8	412,2	815,7
Ústecký	264,3	2 333,5	874,9	1 810,3
Liberecký	463,4	3 247,9	1 164,4	2 249,7
Královéhradecký	665,3	5 346,2	1 228,5	2 551,2
Pardubický	181,9	1 460,1	685,8	1 306,8
Vysočina	264,9	2 578,1	663,9	1 189,2
Jihomoravský	387,6	2 721,4	1 273,9	2 346,6
Olomoucký	273,5	1 847,4	935,8	1 858,2
Zlínský	215,8	1 336,1	605,6	1 350,7
Moravskoslezský	268,5	2 312,0	977,0	2 004,3

¹⁾Tuzemská delší cesta: rekreační cesta se 4 noclehy a více

²⁾Tuzemská kratší cesta: rekreační cesta s 1 - 3 noclehy

CESTOVNÍ RUCH

**Tab. O.2 Využití lůžek u hotelů a podobných ubytovacích zařízení v % - ČR podle krajů
říjen až prosinec 2007**

(předběžné výsledky)

	Hotely a penziony celkem		v tom podle kategorie ubytovacího zařízení:			
			hotely		penziony	
	využití lůžek v %					
	hrubé	čisté	hrubé	čisté	hrubé	čisté
říjen						
ČR celkem	36,9	40,1	42,3	44,5	18,4	22,4
v tom kraje:						
Hlavní město Praha	55,8	56,7	56,8	57,4	39,7	42,9
Středočeský	32,0	34,4	33,1	34,8	27,6	32,6
Jihočeský	23,0	26,1	27,2	29,5	15,5	19,1
Plzeňský	24,2	27,1	29,2	31,4	14,8	17,9
Karlovarský	52,4	55,4	57,3	59,3	16,9	21,1
Ústecký	22,0	25,0	23,6	26,0	18,6	22,5
Liberecký	20,4	24,6	26,1	29,0	11,3	15,7
Královéhradecký	21,8	25,7	26,5	29,7	15,1	19,2
Pardubický	24,7	29,1	28,3	32,6	19,5	23,6
Vysočina	27,0	29,6	29,6	32,0	20,7	23,6
Jihomoravský	30,4	32,7	33,7	35,7	19,6	22,1
Olomoucký	25,4	28,4	30,0	32,6	17,1	20,2
Zlínský	34,8	38,6	39,4	42,5	19,6	23,8
Moravskoslezský	26,5	29,4	31,4	33,9	15,0	17,6
listopad						
ČR celkem	36,9	40,1	42,3	44,5	18,4	22,4
v tom kraje:						
Hlavní město Praha	45,0	45,8	45,7	46,4	31,8	34,3
Středočeský	27,4	29,6	28,6	30,4	22,5	25,9
Jihočeský	16,1	18,4	19,1	21,0	10,5	12,8
Plzeňský	18,5	20,7	22,5	24,3	10,6	12,9
Karlovarský	40,2	42,5	43,9	45,7	11,9	14,4
Ústecký	13,8	15,6	14,3	15,7	12,7	15,4
Liberecký	13,1	16,3	15,5	17,7	8,8	13,2
Královéhradecký	15,0	17,8	18,5	21,0	9,6	12,4
Pardubický	20,0	23,2	22,4	25,4	16,3	19,7
Vysočina	21,8	23,8	23,6	25,4	17,6	19,9
Jihomoravský	24,1	25,7	26,9	28,5	15,0	16,5
Olomoucký	22,3	24,8	26,5	28,8	14,7	17,2
Zlínský	28,1	31,6	31,5	34,9	17,2	20,3
Moravskoslezský	22,8	24,9	27,4	29,1	12,1	14,2
prosinec						
ČR celkem	27,0	30,0	30,7	33,1	15,3	18,6
v tom kraje:						
Hlavní město Praha	44,9	45,8	45,7	46,4	32,0	34,5
Středočeský	19,4	22,0	20,5	22,6	14,8	19,3
Jihočeský	15,3	17,7	17,4	19,6	11,6	14,0
Plzeňský	17,4	20,0	19,8	22,2	12,7	15,5
Karlovarský	29,1	31,5	31,3	33,3	13,3	16,6
Ústecký	12,5	14,6	14,1	16,1	9,2	11,2
Liberecký	18,6	22,4	21,1	23,9	15,1	20,0
Královéhradecký	22,3	25,9	25,7	28,6	18,1	22,3
Pardubický	18,6	22,8	19,9	24,5	16,6	20,3
Vysočina	18,9	20,9	21,4	23,2	13,3	15,3
Jihomoravský	17,2	19,5	19,3	21,9	10,2	11,7
Olomoucký	19,0	21,8	21,1	24,0	15,3	18,0
Zlínský	20,4	24,3	23,1	27,1	12,7	15,8
Moravskoslezský	19,9	22,5	22,8	25,3	13,2	15,9

CESTOVNÍ RUCH

Tab. O.4 Turistické tuzemské cesty za účelem trávení volného času a rekreace podle místa pobytu v roce 2007

(průměrné ukazatele, předběžné výsledky)

	Počet turistických cest (v tis.)			Průměrný počet přenocování na jednu turistickou cestu			Průměrné výdaje na jednu turistickou cestu (v Kč)		
	celkem	v tom:		celkem	v tom:		celkem	v tom:	
		delší cesty	kratší cesty		delší cesty	kratší cesty		delší cesty	kratší cesty
ČR celkem	19 586	4 908,4	14 677,8	3,5	8,1	1,9	1 708	3 884	980
v tom kraje:									
Hlavní město Praha	1 215,1	138,4	1 076,8	2,4	6,9	1,9	1 731	3 669	1 482
Středočeský	2 982,0	528,7	2 453,3	3,3	10,8	1,7	1 116	3 629	574
Jihočeský	2 110,7	692,1	1 418,7	4,0	8,1	2,1	2 154	4 221	1 145
Plzeňský	1 293,5	386,5	907,1	3,4	7,1	1,8	2 063	4 088	1 201
Karlovarský	589,6	177,4	412,2	4,1	9,2	2,0	2 700	5 782	1 373
Ústecký	1 139,3	264,3	874,9	3,6	8,8	2,1	1 413	2 884	968
Liberecký	1 627,8	463,4	1 164,4	3,4	7,0	1,9	1 899	4 025	1 053
Královéhradecký	1 893,9	665,3	1 228,5	4,2	8,0	2,1	2 496	4 571	1 373
Pardubický	867,7	181,9	685,8	3,2	8,0	1,9	1 676	4 658	885
Vysočina	928,8	264,9	663,9	4,1	9,7	1,8	1 331	2 788	749
Jihomoravský	1 661,5	387,6	1 273,9	3,1	7,0	1,8	1 344	2 944	857
Olomoucký	1 209,3	273,5	935,8	3,1	6,8	2,0	1 352	3 119	835
Zlínský	821,4	215,8	605,6	3,3	6,2	2,2	1 876	4 631	894
Moravskoslezský	1 245,6	268,5	977,0	3,5	8,6	2,1	1 350	3 213	838

Pozn.: Tuzemské cesty za účelem trávení volného času a rekreace (turistické cesty) zahrnují tuzemské delší cesty (dovolené) a tuzemské kratší cesty

ČESKÁ REPUBLIKA

Tab. P.1 Vybrané ukazatele vývoje hospodářství ČR v roce 2007

	Měrná jednotka	4. čtvrtletí		Rok	
		absolutně	index 2007/2006	absolutně	index 2007/2006
HRUBÝ DOMÁCÍ PRODUKT					
- v běžných cenách	mlrd. Kč	930,4	109,9	3 557,7	110,1
- ve stálých cenách roku 2000	mlrd. Kč	770,8	106,6	2 979,8	106,5
OBYVATELSTVO					
Živě narození	tis. osob	28,3	109,7	114,6	108,3
Zemřelí	tis. osob	28,1	107,7	104,6	100,2
Stav obyvatel ke konci období	tis. osob	x	x	10 381,1	100,9
CENY A ŽIVOTNÍ NÁKLADY		1)	2)	3)	4)
(v posledním měsíci čtvrtletí)					
Úhrnný index spotřebitelských cen (životních nákladů)	%	105,4	107,9	106,9	102,8
v tom: potraviny a nealkoholické nápoje	%	111,2	112,9	113,1	104,7
alkoholické nápoje, tabák	%	116,6	117,5	118,1	110,2
odívání a obuv	%	100,0	94,1	96,2	99,2
bydlení, voda, energie, paliva	%	105,4	111,7	109,6	103,4
byt.vybavení, zařiz.domácn., opravy	%	100,1	98,7	99,6	99,9
zdraví	%	102,5	108,9	107,7	103,6
doprava	%	104,8	104,5	103,6	100,4
pošty a telekomunikace	%	96,7	104,9	98,2	100,0
rekreace a kultura	%	100,1	99,8	99,7	100,0
vzdělávání	%	102,0	107,3	104,3	102,4
stravování a ubytování	%	104,2	107,8	107,3	102,8
ostatní zboží a služby	%	102,0	104,2	103,4	102,1
Index životních nákladů domácností					
- zaměstnanců	%	105,2	107,6	106,4	102,8
- důchodců	%	106,5	110,3	108,8	103,7
Index cen průmyslových výrobců	%	105,3	107,4	107,9	104,1
Index cen stavebních prací	%	104,4	109,1	x	103,9
Index cen zemědělských výrobců	%	126,6	135,2	x	116,5
Index cen tržních služeb 5)	%	101,6	105,5	x	101,6
ZAMĚSTNANOST A MZDY					
Počet pracovníků v NH	tis. osob	4 984,8	101,5	4 944,7	101,8
z toho počet zaměstnanců ve fyz.osobách 6)	tis. osob	3 344,8	101,4	3 324,0	101,5
v tom: podnikatelská sféra	tis. osob	2 608,9	101,8	2 594,8	101,9
nepodnikatelská sféra	tis. osob	735,9	99,7	729,2	100,1
Průměrná měsíční mzda zaměstnanců na fyzické osoby 6)	Kč	23 435	106,8	21 692	107,3
v tom: podnikatelská sféra	Kč	23 484	106,7	21 853	107,5
nepodnikatelská sféra	Kč	23 259	107,1	21 117	106,7
NEZAMĚSTNANOST		7)	8)		
Počet evidovaných uchazečů o zaměstnání	osoby	354 878	448 545	x	x
Počet volných pracovních míst	počet	141 066	93 425	x	x
Míra registrované nezaměstnanosti	%	6,0	7,7	x	x

1) stejný měsíc předch.roku = 100

2) průměr roku 2005 = 100

3) prosinec 2005 = 100

4) průměr od počátku roku ke stejnému období předchozího roku

5) index tržních služeb agreguje indexy cen nákladní dopravy, spojových výkonů, peněžnictví bez úrokových sazeb, pojišťovnictví, ostatních podnikatelských služeb a index cen stočného

6) ekonomické subjekty podnikatelské sféry s 20 a více zaměstnanci (v odvětví finanční zprostředkování bez ohledu na počet zaměstnanců) a všechny organizace nepodnikatelské sféry; vše se sídlem na území kraje

7) stav k poslednímu dni sledovaného období

8) stav k 31.12.2006

ČESKÁ REPUBLIKA

Tab. P.1 Vybrané ukazatele vývoje hospodářství ČR v roce 2007

dokončení

	Měrná jednotka	4. čtvrtletí		Rok	
		absolutně	index 2007/2006	absolutně	index 2007/2006
PRŮMYSL 9)					
Index průmyslové produkce celkem		.	106,2	.	108,2
Tržby za prodej vl.výrobnků a služeb	mld. Kč	1079,0	104,1	3 951,1	104,2
STAVEBNICTVÍ 9)					
Stavební práce provedené podle dod.smluv	mld. Kč	150,7	105,3	511,0	106,7
Tržby za prodej vl. výrobků a služeb	mld. Kč	223,2	97,6	740,2	104,1
STAVEBNÍ POVOLENÍ					
Počet vydaných stavebních ohlášení a povolení	tis.	30,2	81,7	117,4	86,7
Orientační hodnota staveb (běžné ceny)	mld. Kč	99,3	105,1	357,7	99,1
ZEMĚDĚLSTVÍ					
Výroba masa v jatečné hmotnosti					
- hovězí	tis. t	20,2	99,3	78,9	100,2
- telecí	tis. t	0,2	138,1	0,5	97,5
- vepřové	tis. t	90,7	105,2	340,9	102,4
Tržby za prodej vl.výrobnků a služeb 9)	mld. Kč	36,2	83,5	120,3	93,4
OBCHOD					
Tržby celkem v běžných cenách (bez DPH)	mld. Kč	877,9	108,7	3 173,1	108,9
UBYTOVÁNÍ A STRAVOVÁNÍ					
Tržby celkem v běžných cenách (bez DPH)	mld. Kč	27,8	103,2	109,6	102,7
CESTOVNÍ RUCH					
Počet hostů v hromadných ubytovacích zařízeních	tis.osob	2 736,3	108,5	12 963,9	101,9
Počet přenocování	tis.osob	7 891,3	107,9	40 846,6	98,5
DOPRAVA					
Železniční přeprava	mil. t	25,3	94,8	99,6	102,2
Osoby přepravené železnicí	mil.osob	47,3	99,4	184,1	100,6
Silniční přeprava (doprava veřejná i neveřejná)	mil. t	118,6	95,3	453,5	102,0
Tržby celkem 9)	mld. Kč	127,8	103,4	491,7	107,9
TVORBA HRUBÉHO FIXNÍHO KAPITÁLU 9)					
celkem	mld. Kč	231,7	108,0	856,7	106,1
z toho: ostatní stroje a zařízení	mld. Kč	60,7	113,5	230,4	107,9
dopravní prostředky	mld. Kč	31,4	112,5	117,2	108,6
obydlí	mld. Kč	27,6	108,4	100,8	107,2
ostatní budovy a stavby	mld. Kč	98,6	103,7	367,4	104,8
BYTOVÁ VÝSTAVBA					
Počet zahájených bytů	byt	11 978	101,1	43 796	100,1
Počet dokončených bytů	byt	17 824	148,2	41 650	138,0
STÁTNÍ ROZPOČET					
Příjmy celkem	mld. Kč	277,4	111,1	1025,9	111,1
Výdaje celkem	mld. Kč	380,1	109,0	1092,3	107,0
Přebytek (schodek -)	mld. Kč	-102,7	x	-66,4	x
ZAHRANIČNÍ OBCHOD 10)					
Vývoz fco hranice dodávajícího státu	mld. Kč	654,1	110,9	2 472,4	115,3
Dovoz fco hranice dodávajícího státu	mld. Kč	636,2	108,8	2 387,4	113,4
Saldo obchodní bilance	mld. Kč	17,9	x	85,0	x
REGISTR EKONOMICKÝCH SUBJEKTŮ					
Počty jednotek celkem		7) 2 481 863	8) 2 430 481	x	x
z toho: soukromí podnikatelé vč.rolníků a osob podn.					
podle zvláštních předpisů		1 928 511	1 912 180	x	x
obchodní společnosti		290 218	270 884	x	x
družstva		14 887	14 391	x	x
státní podniky		602	668	x	x

7) stav k poslednímu dni sledovaného období

8) stav k 31.12.2006

9) indexy ve stálých cenách

10) podle uzávěrky k 28.2.2008

ČESKÁ REPUBLIKA

Tab. P.2 Indexy cen výrobců v České republice v roce 2006 a 2007

		2006		2007												prům. ¹⁾
		12	prům. ¹⁾	1	2	3	4	5	6	7	8	9	10	11	12	
Index cen zemědělských výrobců	a	101,9	100,7	102,1	100,6	102,0	99,3	100,3	101,7	100,0	103,0	104,3	105,9	103,3	101,7	102,0
	b	108,1	101,1	111,8	113,0	115,0	112,5	112,1	109,1	111,3	115,6	118,1	124,4	126,9	126,6	116,5
	c	106,8	101,1	109,0	109,6	111,8	111,0	111,3	113,2	113,2	116,6	121,6	128,8	133,0	135,2	118,1
	d	101,3	x	102,7	104,1	105,7	106,9	107,9	108,3	109,1	110,2	111,4	113,1	114,9	116,5	x
z toho:																
rostlinné výrobky	a	104,7	101,7	104,1	102,7	104,2	99,0	99,8	102,3	98,6	103,0	105,9	109,2	102,8	101,3	102,7
	b	123,1	107,0	131,3	133,5	136,2	130,6	127,2	119,4	123,7	129,1	132,2	142,9	142,2	137,6	132,2
	c	120,8	107,0	125,8	129,2	134,6	133,2	133,0	136,0	134,1	138,1	146,2	159,6	164,1	166,2	142,1
	d	107,4	x	110,6	113,8	117,1	119,6	121,5	122,1	123,3	124,8	126,3	128,8	131,0	132,2	x
živočišné výrobky	a	99,1	99,6	99,8	98,3	99,5	99,6	100,8	101,2	101,6	102,9	102,6	101,8	103,9	102,2	101,2
	b	95,4	96,1	95,8	95,8	96,7	96,2	97,9	98,6	99,5	102,6	104,5	106,3	111,4	114,9	101,6
	c	94,9	96,1	94,7	93,1	92,6	92,2	92,9	94,0	95,5	98,3	100,9	102,7	106,7	109,0	97,7
	d	96,1	x	96,1	96,0	96,1	96,2	96,3	96,5	96,8	97,4	98,0	98,8	100,0	101,6	x
Index cen průmyslových výrobců	a	100,0	100,2	101,2	100,5	100,5	100,6	100,6	100,7	100,2	99,9	100,1	100,4	100,7	99,9	100,4
	b	102,6	101,6	102,8	103,2	103,6	103,7	104,1	104,6	104,1	103,7	104,0	104,4	105,4	105,3	104,1
	c	102,0	101,5	103,2	103,7	104,2	104,8	105,4	106,1	106,3	106,2	106,3	106,7	107,5	107,4	105,7
	c*	102,5	102,0	103,7	104,2	104,7	105,3	105,9	106,6	106,8	106,7	106,8	107,2	108,0	107,9	106,2
	d	101,6	x	101,7	102,0	102,3	102,5	102,8	103,0	103,1	103,2	103,4	103,6	103,8	104,1	x
Index cen stavebních prací (odhady) ²⁾	a	100,2	100,3	100,6	100,4	100,2	100,4	100,4	100,3	100,5	100,5	100,4	100,4	100,3	100,2	100,4
	b	103,4	102,9	103,4	103,6	103,7	103,8	103,8	103,7	103,8	104,0	104,1	104,3	104,4	104,4	103,9
	c	104,5	103,1	105,1	105,5	105,7	106,1	106,5	106,8	107,3	107,8	108,2	108,6	108,9	109,1	107,1
	d	102,9	x	103,0	103,1	103,2	103,3	103,4	103,4	103,5	103,6	103,7	103,7	103,8	103,9	x

a - předchozí měsíc = 100

b - stejné období předch. roku = 100

c - průměr roku 2005 = 100

c* - prosinec 2005 = 100

d - podíl dvou klouzavých průměrů indexu typu "c" (průměru indexů za posled. 12 měsíců k průměru za předchozích 12 měsíců)

prům.¹⁾: a - průměrné měsíční tempo v roce

b - průměr od počátku roku

c - průměr od počátku roku

c* - průměr od počátku roku

²⁾ předběžné údaje; definitivní údaje jsou zveřejňovány zpětně po uplynutí čtvrtletí (45. kalendářní den)

ČESKÁ REPUBLIKA

Tab. P.2 Indexy cen výrobců v České republice v roce 2006 a 2007

dokončení

		2006		2007												prům. ¹⁾
		12	prům. ¹⁾	1	2	3	4	5	6	7	8	9	10	11	12	
Index cen tržních služeb ³⁾	a	100,0	100,3	99,5	100,7	101,1	100,2	100,4	99,6	99,1	100,2	100,9	100,5	99,9	99,7	100,1
	b	103,2	103,3	102,0	101,5	101,8	101,5	102,0	101,5	100,8	101,0	101,6	102,0	101,9	101,6	101,6
	c	103,8	103,3	103,3	104,0	105,1	105,3	105,7	105,3	104,3	104,5	105,4	105,9	105,8	105,5	105,0
	d	103,3	x	103,4	103,2	103,0	102,8	102,6	102,5	102,2	102,0	101,9	101,8	101,7	101,6	x
z toho:																
index cen nákladní dopravy a skladování	a	100,4	100,1	101,7	100,5	100,3	100,0	100,0	99,9	100,1	100,0	100,1	100,4	100,1	100,2	100,3
	b	101,3	101,4	101,8	102,0	102,5	102,4	102,8	102,8	103,0	103,0	103,3	103,9	103,5	103,2	102,8
	c	101,7	101,4	103,4	103,9	104,2	104,2	104,2	104,1	104,2	104,2	104,3	104,7	104,8	105,0	104,3
	d	101,4	x	101,4	101,4	101,4	101,5	101,6	101,7	101,9	102,0	102,2	102,4	102,6	102,8	x
index cen pošt a telekomunikací	a	100,0	100,0	99,7	100,1	100,0	100,3	100,0	99,6	100,0	100,0	100,0	100,0	99,0	100,0	99,9
	b	100,5	101,5	100,1	100,4	99,9	100,1	100,2	99,8	99,7	99,7	99,7	99,7	98,7	98,7	99,7
	c	101,5	101,4	101,2	101,3	101,3	101,6	101,6	101,2	101,2	101,2	101,2	101,2	100,2	100,2	101,1
	d	101,4	x	101,9	101,5	101,0	100,6	100,1	100,2	100,2	100,2	100,1	100,0	99,9	99,7	x
index cen peněžnictví	a	99,8	100,2	99,6	100,7	99,9	100,0	100,2	99,9	100,1	99,9	99,9	100,4	99,7	99,7	100,0
	b	103,0	103,0	99,8	100,3	100,3	100,6	100,7	100,7	100,5	100,5	100,4	100,8	100,3	100,2	100,4
	c	103,0	102,9	102,6	103,3	103,2	103,3	103,5	103,4	103,6	103,5	103,4	103,8	103,5	103,2	103,4
	d	103,0	x	102,7	102,5	102,2	102,1	101,9	101,7	101,5	101,3	101,1	100,9	100,6	100,4	x
index cen pojišťovnictví	a	100,0	100,5	100,0	99,2	100,0	100,0	100,0	100,0	100,0	100,0	100,0	100,0	100,0	100,0	99,9
	b	99,1	100,6	99,1	97,9	97,9	97,4	97,4	97,4	97,4	97,4	97,3	99,2	99,2	99,2	98,0
	c	99,4	100,6	99,4	98,6	98,6	98,6	98,6	98,6	98,6	98,6	98,6	98,6	98,6	98,6	98,7
	d	100,6	x	100,4	100,1	99,9	99,5	99,2	98,9	98,6	98,3	98,0	98,0	98,0	98,0	x
index cen podnikatelských služeb ⁴⁾	a	99,8	100,4	99,0	101,0	101,8	100,3	100,6	99,4	98,4	100,3	101,6	100,6	100,1	99,5	100,2
	b	104,7	104,5	103,1	102,1	102,8	102,4	103,0	102,3	101,1	101,3	102,5	102,7	102,8	102,6	102,4
	c	105,3	104,5	104,2	105,2	107,1	107,4	108,0	107,4	105,7	106,0	107,7	108,4	108,5	108,0	107,0
	d	104,5	x	104,5	104,4	104,2	104,0	103,9	103,7	103,3	103,0	102,8	102,7	102,6	102,4	x

a - předchozí měsíc = 100

b - stejné období předch. roku = 100

c - průměr roku 2005 = 100

c* - prosinec 2005 = 100

d - podíl dvou klouzavých průměrů indexu typu "c" (průměru indexů za posled. 12 měsíců k průměru za předchozích 12 měsíců)

prům.¹⁾: a - průměrné měsíční tempo v roce

b - průměr od počátku roku

c - průměr od počátku roku

³⁾ index cen agreguje indexy cen nákladní dopravy, spojových výkonů, peněžnictví, pojišťovnictví, podnikatelských služeb a index cen stočného

⁴⁾ "podnikatelské služby a služby v oblasti nemovitostí a pronájmu" - zahrnují oddíly SKP: 70-sloužby v oblasti nemovitostí, 71-pronájem strojů bez obsluhy, 72-zpracování dat a 74-ostatní podnikatelské služby

ČESKÁ REPUBLIKA

Tab. P.3 Indexy spotřebitelských cen - domácnosti celkem v roce 2006 a 2007 v České republice

		2006	2007												prům. 7)
		prům. 7)	1	2	3	4	5	6	7	8	9	10	11	12	
Úhrn	a	100,1	101,0	100,3	100,3	100,7	100,4	100,3	100,4	100,3	99,7	100,6	100,9	100,5	100,4
	b	102,5	101,3	101,5	101,9	102,5	102,4	102,5	102,3	102,4	102,8	104,0	105,0	105,4	102,8
	c	102,5	103,3	103,6	103,9	104,6	105,0	105,3	105,8	106,1	105,8	106,4	107,4	107,9	105,4
	d	101,6	102,4	102,7	103,0	103,7	104,1	104,4	104,8	105,1	104,8	105,4	106,4	106,9	104,5
	e	x	102,4	102,3	102,2	102,2	102,1	102,1	102,1	102,0	102,0	102,2	102,5	102,8	x
v tom:															
potraviny a nealkoholické nápoje	a	100,2	101,6	100,1	100,1	101,6	99,8	100,2	99,5	99,6	100,1	102,3	104,0	101,8	100,9
	b	100,8	102,7	103,0	103,3	104,8	103,9	102,6	102,4	102,9	103,2	106,3	110,4	111,2	104,7
	c	100,9	103,1	103,2	103,3	105,0	104,8	105,0	104,5	104,1	104,2	106,6	110,9	112,9	105,6
	d	101,1	103,3	103,4	103,5	105,2	105,0	105,2	104,7	104,3	104,4	106,8	111,1	113,1	105,8
alkoholické nápoje, tabák	a	100,1	101,8	101,9	101,8	101,1	101,8	101,2	101,2	103,2	100,3	100,3	100,8	100,1	101,3
	b	101,2	101,7	103,4	105,3	106,7	108,3	109,7	110,9	114,5	114,8	115,0	115,7	116,6	110,2
	c	101,1	102,6	104,6	106,5	107,7	109,7	110,9	112,2	115,8	116,2	116,5	117,4	117,5	111,5
	d	101,6	103,1	105,1	107,0	108,2	110,2	111,5	112,8	116,4	116,8	117,1	118,0	118,1	112,0
odívání, obuv	a	99,6	98,4	100,0	100,6	101,2	100,2	99,9	97,8	99,3	100,9	101,2	100,3	100,3	100,0
	b	94,0	96,2	97,3	98,2	99,2	99,6	100,0	100,0	99,7	100,1	100,4	100,2	100,0	99,2
	c	94,0	92,7	92,7	93,2	94,3	94,5	94,4	92,4	91,7	92,5	93,5	93,8	94,1	93,3
	d	96,1	94,7	94,7	95,3	96,4	96,6	96,5	94,4	93,7	94,5	95,6	95,9	96,2	95,4
bydlení, voda, energie, paliva	a	100,3	102,0	100,3	100,1	100,4	100,3	100,2	100,4	100,3	100,4	100,6	100,2	100,2	100,4
	b	106,3	102,2	102,2	102,3	102,5	102,7	102,8	103,1	103,3	103,7	105,0	105,2	105,4	103,4
	c	106,3	108,2	108,5	108,6	109,0	109,3	109,5	109,9	110,2	110,6	111,3	111,5	111,7	109,9
	d	104,3	106,1	106,4	106,5	106,9	107,2	107,4	107,8	108,1	108,5	109,2	109,4	109,6	107,8
bytové vybavení, zařízení domácností, opravy	a	99,9	99,9	99,9	100,0	100,2	100,1	99,9	100,0	99,9	100,0	100,0	100,1	100,1	100,0
	b	98,7	99,4	99,3	99,5	99,7	99,9	100,0	100,2	100,1	100,1	100,1	100,0	100,1	99,9
	c	98,7	98,5	98,4	98,4	98,6	98,7	98,6	98,6	98,5	98,5	98,5	98,6	98,7	98,6
	d	99,6	99,4	99,3	99,3	99,5	99,6	99,5	99,5	99,4	99,4	99,4	99,5	99,6	99,5
zdraví	a	100,5	100,3	100,1	100,0	102,8	100,4	99,8	99,4	99,9	99,8	99,7	100,0	100,2	100,2
	b	104,7	104,8	104,6	103,7	106,4	105,6	104,8	104,2	101,9	101,4	101,7	102,3	102,5	103,6
	c	104,8	106,6	106,7	106,7	109,7	110,1	109,9	109,3	109,2	109,0	108,7	108,7	108,9	108,6
	d	103,7	105,4	105,5	105,5	108,5	108,9	108,7	108,1	108,0	107,8	107,5	107,5	107,7	107,4

a - předchozí měsíc = 100

b - stejné období předch. roku = 100

c - průměr roku 2005 = 100

d - prosinec 2005 = 100

e - podíl dvou klouzavých průměrů indexů typu d (průměru indexů za posledních 12 měsíců k průměru za předchozích 12 měsíců)

prům. 7): a - průměrné měsíční tempo

b - průměr od počátku roku

c - průměr od počátku roku

d - průměr od počátku roku

ČESKÁ REPUBLIKA

Tab. P.3 Indexy spotřebitelských cen - domácnosti celkem v roce 2006 a 2007 v České republice

dokončení

		2006	2007												prům.¹)
		prům.¹)	1	2	3	4	5	6	7	8	9	10	11	12	
doprava	a	99,9	99,4	99,2	101,2	101,3	101,4	100,6	100,3	100,0	99,5	100,1	101,1	100,6	100,4
	b	101,6	99,0	98,0	99,4	99,2	99,4	100,1	99,6	99,4	99,9	101,8	103,9	104,8	100,4
	c	101,6	99,2	98,4	99,6	100,9	102,3	102,9	103,2	103,2	102,7	102,8	103,9	104,5	102,0
	d	100,7	98,3	97,5	98,7	100,0	101,4	102,0	102,3	102,3	101,8	101,9	103,0	103,6	101,1
pošty a telekomunikace	a	100,2	99,6	99,9	99,9	99,8	99,9	99,9	100,0	98,9	99,2	99,9	99,8	99,8	99,7
	b	106,8	102,0	103,9	103,8	105,9	100,3	100,2	99,4	97,8	97,1	97,0	96,9	96,7	100,0
	c	106,8	108,1	108,0	107,9	107,7	107,6	107,5	107,5	106,3	105,4	105,3	105,1	104,9	106,8
	d	99,9	101,2	101,1	101,0	100,8	100,7	100,6	100,6	99,5	98,7	98,6	98,4	98,2	100,0
rekreace a kultura	a	100,0	101,8	100,8	99,1	99,5	99,9	100,3	103,1	101,0	95,7	99,7	99,1	100,3	100,0
	b	101,4	100,8	100,5	100,7	100,8	100,4	100,8	98,8	97,3	99,7	100,2	100,0	100,1	100,0
	c	101,5	101,5	102,3	101,4	100,9	100,8	101,1	104,2	105,2	100,7	100,4	99,5	99,8	101,5
	d	101,4	101,4	102,2	101,3	100,8	100,7	101,0	104,1	105,1	100,6	100,3	99,4	99,7	101,4
vzdělávání	a	100,2	100,0	100,1	100,0	100,0	100,0	100,0	100,0	100,0	101,8	100,1	100,0	100,0	100,2
	b	103,5	102,6	102,6	102,7	102,7	102,7	102,7	102,7	102,7	101,9	102,0	102,0	102,0	102,4
	c	103,5	105,2	105,3	105,3	105,3	105,3	105,3	105,3	105,3	107,2	107,3	107,3	107,3	106,0
	d	100,6	102,3	102,4	102,4	102,4	102,4	102,4	102,4	102,4	104,2	104,3	104,3	104,3	103,0
stravování a ubytování	a	100,2	100,5	100,2	100,2	100,3	100,3	100,3	100,3	100,1	100,4	100,2	100,7	100,8	100,3
	b	102,6	102,4	102,3	102,4	102,5	102,6	102,7	102,8	102,7	102,9	103,0	103,6	104,2	102,8
	c	102,6	104,0	104,2	104,4	104,7	105,0	105,3	105,6	105,7	106,1	106,3	107,0	107,8	105,5
	d	102,1	103,5	103,7	103,9	104,2	104,5	104,8	105,1	105,2	105,6	105,8	106,5	107,3	105,0
ostatní zboží a služby	a	100,2	100,7	100,7	100,4	100,1	100,0	99,9	100,1	99,9	100,0	100,1	100,2	99,9	100,2
	b	101,9	102,0	102,2	102,4	102,3	102,3	102,2	102,0	101,9	101,9	101,9	102,1	102,0	102,1
	c	101,9	102,9	103,6	104,0	104,1	104,1	104,0	104,1	104,0	104,0	104,1	104,3	104,2	104,0
	d	101,1	102,1	102,8	103,2	103,3	103,3	103,2	103,3	103,2	103,2	103,2	103,3	103,4	103,2

a - předchozí měsíc = 100

b - stejné období předch. roku = 100

c - průměr roku 2005 = 100

d - prosinec 2005 = 100

e - podíl dvou klouzavých průměrů indexů typu d (průměru indexů za posledních 12 měsíců k průměru za předchozích 12 měsíců)

prům.¹): a - průměrné měsíční tempo

b - průměr od počátku roku

c - průměr od počátku roku

d - průměr od počátku roku

d - průměr od počátku roku

ČESKÁ REPUBLIKA

**Tab. P.4 Průměrné ceny vybraných výrobků průmyslových výrobců v České republice
v roce 2007**

Kč

Název reprezentanta	Měřicí jednotka	Leden	Únor	Březen	Duben	Květen	Červen
Hovězí maso zadní bez kostí	1 kg	135,78	136,12	137,49	136,80	136,31	137,12
Hovězí maso přední bez kostí	1 kg	111,64	111,14	111,21	111,32	109,83	111,05
Vepřová kýta bez kostí	1 kg	85,90	83,87	82,82	82,33	82,19	83,22
Vepřová pečeně s kostí	1 kg	82,44	80,78	78,81	79,40	79,30	80,04
Kuře kuchaň I. tř.	1 kg	34,37	35,10	35,43	36,60	37,82	39,71
Špekáčky	1 kg	51,87	52,50	50,05	51,59	50,34	50,31
Dušená šunka	1 kg	110,27	108,39	108,69	107,22	108,13	108,92
Šunkový salám	1 kg	85,51	84,33	84,15	84,55	85,47	86,91
Salám Vysočina	1 kg	97,74	97,87	97,45	97,51	96,18	96,19
Olej řepkový surový	1 tuna	18 652,84	18 550,27	18 527,48	18 321,04	17 808,43	17 859,60
Mléko polotučné	1 litr	11,66	11,91	11,90	11,95	11,85	11,93
Trvanlivé mléko polotučné	1 litr	10,58	10,58	10,48	10,53	10,49	10,69
Máslo čerstvé	1 kg	85,21	83,71	82,98	82,32	83,09	81,46
Eidamská cihla	1 kg	92,11	93,41	92,63	92,86	94,46	93,26
Pšeničná mouka hladká 00 extra	1 tuna	6 442,33	6 414,02	6 680,38	6 669,61	6 861,48	6 760,72
Pšeničná mouka chlebová	1 tuna	5 694,14	5 962,51	6 022,55	6 089,53	6 066,31	6 079,52
Pšeničná mouka hladká pekařská	1 tuna	5 993,28	6 338,08	6 430,44	6 474,69	6 506,46	6 511,05
Žitná mouka chlebová	1 tuna	6 570,77	6 992,47	6 805,96	7 040,22	6 959,33	6 945,41
Krmná směs pro prasata nad 65 kg	1 tuna	4 230,79	4 273,61	4 299,06	4 337,79	4 417,69	4 411,38
Krmná směs pro výkrm brojlerů	1 tuna	6 380,68	6 488,84	6 507,39	6 537,95	6 624,13	6 593,75
Krmná směs pro předvýkrm prasat	1 tuna	4 853,57	4 941,58	4 986,81	5 015,22	5 096,19	5 093,27
Krmná směs pro nosnice	1 tuna	5 028,90	5 099,91	5 069,93	5 073,90	5 199,32	5 198,46
Konzumní chléb kminový	1 kg	14,00	14,01	13,92	13,91	13,89	14,08
Rohlík	1 kg	27,75	27,79	27,74	27,79	27,78	27,80
Cukr krystal	1 tuna	19 718,49	19 698,62	19 689,81	19 725,38	19 493,30	19 104,36
Tuzemák	1 litr	46,30	46,30	46,30	46,36	46,77	47,20
Víno přírodní hroznové	1 hl	4 763,24	4 777,21	4 653,85	4 684,10	4 639,73	4 618,74
Pivo sudové ležák	1 hl	2 168,78	2 166,58	2 172,92	2 184,00	2 185,83	2 178,47
Pivo sudové výčepní	1 hl	1 615,53	1 617,58	1 617,48	1 621,51	1 618,75	1 613,48
Minerální voda slazená	1 litr	6,92	7,00	7,00	7,00	7,04	7,02

ČESKÁ REPUBLIKA

**Tab. P.4 Průměrné ceny vybraných výrobků průmyslových výrobců v České republice
v roce 2007**

dokončení

Kč

Název reprezentanta	Měřicí jednotka	Červenec	Srpen	Září	Říjen	Listopad	Prosinec
Hovězí maso zadní bez kosti	1 kg	138,67	137,56	137,43	138,09	138,33	137,55
Hovězí maso přední bez kosti	1 kg	112,16	112,03	110,58	111,26	113,89	113,26
Vepřová kýta bez kosti	1 kg	84,83	87,75	88,05	87,72	85,12	85,08
Vepřová pečeně s kostí	1 kg	83,42	86,24	86,56	86,18	82,06	81,54
Kuře kuchařské I. tř.	1 kg	40,63	41,22	41,71	41,61	41,43	41,19
Špekáčky	1 kg	49,49	49,94	51,15	50,75	50,86	51,50
Dušená šunka	1 kg	106,72	107,79	108,43	110,10	107,22	106,48
Šunkový salám	1 kg	85,83	85,24	84,81	85,14	84,83	85,09
Salám Vysočina	1 kg	95,56	96,39	97,08	95,70	95,45	95,21
Olej řepkový surový	1 tuna	18 069,95	18 145,77	18 348,13	19 099,83	20 240,46	21 517,71
Mléko polotučné	1 litr	12,11	12,17	12,24	12,71	13,40	13,45
Trvanlivé mléko polotučné	1 litr	11,24	11,55	11,82	12,19	13,18	13,53
Máslo čerstvé	1 kg	85,85	90,15	92,54	105,54	115,22	117,02
Eidamská cihla	1 kg	95,37	96,53	105,72	117,13	126,08	124,50
Pšeničná mouka hladká 00 extra	1 tuna	6 785,28	6 917,29	7 259,00	7 647,05	8 243,99	8 795,79
Pšeničná mouka chlebová	1 tuna	6 048,89	6 067,57	6 184,39	6 874,64	7 572,53	7 761,55
Pšeničná mouka hladká pekařská	1 tuna	6 498,75	6 508,02	6 621,27	7 345,47	7 836,41	8 062,87
Žitná mouka chlebová	1 tuna	6 812,24	6 804,31	6 812,91	7 625,55	8 329,85	8 337,95
Krmná směs pro prasata nad 65 kg	1 tuna	4 626,28	5 065,25	5 250,89	5 911,23	6 039,96	6 259,44
Krmná směs pro výkrm brojlerů	1 tuna	6 635,03	7 146,47	7 333,56	7 814,69	8 224,07	8 295,45
Krmná směs pro předvýkrm prasat	1 tuna	5 096,86	5 693,91	5 877,13	6 466,44	6 633,84	6 839,85
Krmná směs pro nosnice	1 tuna	5 313,11	5 524,42	5 794,83	6 388,22	7 063,66	7 159,31
Konzumní chléb kminový	1 kg	14,22	14,19	14,18	14,19	15,70	16,46
Rohlík	1 kg	27,82	27,81	27,77	27,80	31,53	33,78
Cukr krystal	1 tuna	18 996,19	18 740,35	18 443,05	18 262,80	18 122,02	18 008,97
Tuzemák	1 litr	47,20	47,20	47,20	47,20	47,20	47,20
Víno přírodní hroznové	1 hl	4 685,00	4 649,18	4 666,07	4 551,79	4 646,28	4 409,15
Pivo sudové ležák	1 hl	2 183,05	2 183,57	2 169,36	2 175,31	2 290,69	2 284,29
Pivo sudové výčepní	1 hl	1 613,48	1 614,05	1 616,67	1 618,07	1 729,42	1 726,02
Minerální voda slazená	1 litr	7,00	6,95	6,97	7,02	7,02	7,04

DOPLŇUJÍCÍ INFORMACE

Tab. Q.1 Počet subjektů zapsaných v RES v městských obvodech Plzně k 31. 12. 2007

(členění podle právní formy)

	Celkem	v tom úřad městského obvodu:									
		Plzeň 1	Plzeň 2-Slovaný	Plzeň 3	Plzeň 4	Plzeň 5-Křimice	Plzeň 6-Litice	Plzeň 7-Radčice	Plzeň 8-Černice	Plzeň 9-Malesice	Plzeň 10-Lhota
Celkem	47 266	12 470	9 972	16 715	6 335	461	491	228	325	129	140
v tom:											
101 Fyzická osoba pod.dle živ. zák. nez. v obch. rejstř.	30 971	9 311	6 348	9 757	4 346	295	320	187	205	97	105
102 Fyzická osoba pod.dle živ. zák. zap. v obch. rejstř.	442	80	103	164	76	9	3	1	3	2	1
103 Samostatné hosp. rol. nezaps. v obchod. rejstř.	344	84	81	98	58	6	1	3	5	6	2
105 Fyz. osoba podn. dle jiných zákonů než živnost. a zákona o zemědělství nezapsaná v obchod. rejstř.	2 349	617	473	934	280	11	7	4	10	6	7
107 Zem. podnikatel - fyz. osoba ost. nezaps. v obchod. rejstř.	113	25	23	31	9	6	2	7	6	4	-
111 Veřejná obchodní společnost	162	37	42	66	12	2	2	-	1	-	-
112 Společnost s ručením omezeným	5 815	1 028	1 354	2 576	608	72	81	11	62	4	19
113 Společnost komanditní	17	3	4	8	-	1	-	-	1	-	-
117 Nadace	29	7	4	18	-	-	-	-	-	-	-
118 Nadační fond	22	5	4	10	2	-	-	-	1	-	-
121 Akciová společnost	389	60	91	201	27	3	3	-	3	1	-
141 Obecně prospěšná společnost	36	5	4	26	1	-	-	-	-	-	-
145 Společenství vlastníků jednotek	1 285	321	305	405	224	7	8	2	12	1	-
205 Družstvo	186	33	40	87	24	-	-	1	1	-	-
301 Státní podnik	9	2	-	5	1	-	1	-	-	-	-
325 Organizační složka státu	15	-	-	15	-	-	-	-	-	-	-
331 Příspěvková organizace	129	23	24	63	17	-	1	-	1	-	-
421 Zahraniční osoba	3 215	456	721	1 497	451	36	38	6	8	1	1
601 Vysoká škola	1	-	-	1	-	-	-	-	-	-	-
641 Školské právnické osoby	2	-	1	-	1	-	-	-	-	-	-
701 Sdružení (svaz, spolek, společnost, klub aj.)	1 103	282	224	427	140	5	13	2	3	2	5
705 Podnik nebo hosp. zařiz. sdružení	2	-	2	-	-	-	-	-	-	-	-
711 Politická strana, politické hnutí	7	-	5	1	-	-	-	1	-	-	-
721 Církevní organizace	33	4	4	21	3	-	1	-	-	-	-
731 Org. jednotka sdružení	522	79	114	252	52	7	9	2	3	4	-
732 Org. jedn. politické strany, polit. hnutí	20	1	-	18	1	-	-	-	-	-	-
741 Stavovská organizace - profesní komora	4	-	-	4	-	-	-	-	-	-	-
745 Komora (s výjimkou profesních komor)	10	3	-	6	-	1	-	-	-	-	-
751 Zájmové sdružení právnických osob	16	2	-	13	1	-	-	-	-	-	-
761 Honební společenstvo	8	2	1	1	1	-	1	1	-	1	-
771 Svazek obcí	5	-	-	5	-	-	-	-	-	-	-
801 Obec, městská část hl. města	1	-	-	1	-	-	-	-	-	-	-
804 Kraj	1	-	-	1	-	-	-	-	-	-	-
921 Mezinárodní organizace a sdružení	3	-	-	3	-	-	-	-	-	-	-

DOPLŇUJÍCÍ INFORMACE

Tab. Q.2 Počet subjektů zapsaných v RES v městských obvodech Plzně k 31. 12. 2007

(členění podle odvětví převažující činnosti)

	Celkem	v tom úřad městského obvodu:									
		Plzeň 1	Plzeň 2- Slovany	Plzeň 3	Plzeň 4	Plzeň 5- Křimice	Plzeň 6- Litice	Plzeň 7- Radčice	Plzeň 8- Černice	Plzeň 9- Malesice	Plzeň 10- Lhota
Celkem	47 266	12 470	9 972	16 715	6 335	461	491	228	325	129	140
v tom:											
A Zemědělství, myslivost, lesnictví	735	188	155	225	94	19	12	13	14	13	2
01 zemědělství, myslivost a související činnosti	583	136	126	181	75	17	8	13	12	13	2
02 lesnictví a související činnost	152	52	29	44	19	2	4	-	2	-	-
B Rybolov a chov ryb	9	1	2	-	3	2	-	-	-	1	-
Průmysl celkem (C až E)	4 913	1 285	1 036	1 683	664	77	64	28	44	14	18
C Těžba nerostných surovin	7	-	2	2	1	2	-	-	-	-	-
10 těžba uhlí, lignitu a rašeliny	1	-	1	-	-	-	-	-	-	-	-
14 těžba a úprava ost. nerostných surovin	6	-	1	2	1	2	-	-	-	-	-
D Zpracovatelský průmysl	4 880	1 277	1 028	1 674	659	74	64	28	44	14	18
15 výroba potravinářských výrobků a nápojů	302	64	88	95	31	14	5	2	1	2	-
17 výroba textilií a textilních výrobků	119	21	30	49	12	1	2	2	1	1	-
18 výroba oděvů, zpracov. a barvení kožešin	294	98	59	93	35	1	5	2	1	-	-
19 činění a úprava usní, výroba brašnářských a sedlářských výrobků a obuvi	12	3	5	2	2	-	-	-	-	-	-
20 zprac. dřeva, výroba dřevařských, korkových, proutěných a slaměných výr. kromě nábytku	785	212	170	230	124	15	14	5	6	7	2
21 výroba vlákniny, papíru a výrobků z papíru	15	4	4	4	2	-	-	-	1	-	-
22 vydavatelství, tisk a rozmn. nahraných nosičů	279	80	45	113	35	-	2	-	2	-	2
23 výroba koksů, jaderných paliv, raf. zprac. ropy	1	1	-	-	-	-	-	-	-	-	-
24 výroba chem. látek, přípravků, léčiv a chem.vláken	32	9	8	12	1	-	-	-	-	-	2
25 výroba pryžových a plastových výrobků	97	22	21	38	8	1	3	-	4	-	-
26 výroba ostat. nekovových minerálních výrobků	98	33	21	27	15	-	1	1	-	-	-
27 výroba základ. kovů a hutních výrobků	28	8	6	10	4	-	-	-	-	-	-
28 výroba kovových konstrukcí a kovodělných výrobků kromě výroby strojů a zařízení	1 302	335	257	451	192	24	14	5	16	3	5
29 výroba a opravy strojů a zařízení j.n.	163	34	24	76	16	5	5	1	1	-	1
30 výroba kancelářských strojů a počítačů	11	3	2	4	2	-	-	-	-	-	-
31 výroba elektrických strojů a zařízení j.n.	448	114	92	158	63	4	6	5	3	-	3
32 výroba radiových, televizních a spojových zařízení	92	31	17	30	11	-	-	1	1	-	1
33 výroba zdravotnických, přesných, optických a časoměrných přístrojů	105	29	19	46	8	-	1	-	1	1	-
34 výroba motor. vozidel (kromě motocyklů) výroba přívesů a návěsů	19	1	4	10	2	2	-	-	-	-	-
35 výroba ostatních dopr. prostředků a zařízení	11	2	1	4	3	-	1	-	-	-	-
36 výroba nábytku; zpracov. průmysl j.n.	630	168	144	210	87	7	4	4	6	-	-
37 recyklace druhotných surovin	37	5	11	12	6	-	1	-	-	-	2
E Výroba a rozvod elektřiny, plynu a vody	26	8	6	7	4	1	-	-	-	-	-
40 výroba a rozvod elektřiny, plynu a tepelné energie	22	8	3	7	3	1	-	-	-	-	-
41 shromažďování, úprava a rozvod vody	4	-	3	-	1	-	-	-	-	-	-
F Stavebnictví	5 304	1 356	1 098	1 915	694	63	77	31	30	18	22

DOPLŇUJÍCÍ INFORMACE

Tab. Q.2 Počet subjektů zapsaných v RES v městských obvodech Plzně k 31. 12. 2007

(členění podle odvětví převážující činnosti)

dokončení

	Celkem	v tom úřad městského obvodu:									
		Plzeň 1	Plzeň 2- Slovany	Plzeň 3	Plzeň 4	Plzeň 5- Křimice	Plzeň 6- Litice	Plzeň 7- Radčice	Plzeň 8- Černice	Plzeň 9- Malesice	Plzeň 10- Lhota
G Obchod, opravy motor. vozidel a výrobků pro osobní potřebu a převážně pro domácnost	14 509	3 883	3 143	4 936	2 025	127	138	71	113	32	41
50 obchod, opravy a údržba motorových vozidel; maloob. prodej pohonných hmot	816	209	196	204	143	13	20	8	14	4	5
51 velkoobchod a zprostředkování obchodu (kromě motorových vozidel)	5 245	1 514	1 102	1 778	667	49	51	22	41	8	13
52 maloobchod (kromě motorových vozidel); opravy výr. pro osobní potřebu a převážně pro domácnost	8 448	2 160	1 845	2 954	1 215	65	67	41	58	20	23
H Ubytování a stravování	2 252	599	459	839	263	22	33	9	15	8	5
I Doprava, skladování a spoje	1 284	341	234	439	211	14	12	15	11	4	3
60 pozemní a potrubní doprava	853	223	155	280	145	10	10	13	10	4	3
62 letecká a kosmická doprava	2	-	-	2	-	-	-	-	-	-	-
63 vedlejší a pomocná činnosti v dopravě; činnosti cestovních kanceláří a agentur	406	113	74	148	62	4	2	2	1	-	-
64 spoje	23	5	5	9	4	-	-	-	-	-	-
J Finanční zprostředkování	1 438	418	325	478	190	9	4	2	5	4	3
65 finanční zprostředkování kromě pojišťov. a penzijního financování	47	7	16	21	2	-	1	-	-	-	-
67 pomocné činnosti související s finančním zprostředkováním	1 391	411	309	457	188	9	3	2	5	4	3
K Činnosti v oblasti nemovitosti a pronájmu; podnikatelské činnosti	11 262	2 939	2 379	4 099	1 497	98	96	42	69	13	30
70 činnosti v oblasti nemovitosti	2 679	589	563	1 100	362	21	22	2	18	1	1
71 pronájem strojů a přístrojů bez obsluhy, pronájem výrobků pro osobní potřebu a převáž. pro domácnost	143	36	31	54	17	2	1	-	-	2	-
72 činnosti v oblasti výpočetní techniky	974	299	190	318	130	6	13	1	12	3	2
73 výzkum a vývoj	26	10	2	12	2	-	-	-	-	-	-
74 ostatní podnikatelské činnosti	7 440	2 005	1 593	2 615	986	69	60	39	39	7	27
L Veřejná správa a obrana; povinné sociální zabezpečení	44	4	5	26	5	2	-	-	1	1	-
M Vzdělání	782	208	178	263	110	4	9	2	6	1	1
N Zdravotnictví a sociální péče; veterinární činnosti	708	173	134	302	87	2	1	2	2	3	2
O Ostatní veřejné, sociální a osobní služby	4 025	1 075	824	1 509	492	22	45	13	15	17	13
90 odstraňování odpadních vod a odpadů, čištění města, sanační a podob. činnosti	119	37	30	29	16	3	2	-	-	-	2
91 činnosti odbor., profes. podobných organizací j. n.	1 154	234	229	552	101	8	16	4	4	3	3
92 rekreační, kulturní a sportovní činnosti	1 313	351	267	471	191	3	13	5	4	4	4
93 ostatní činnosti	1 439	453	298	457	184	8	14	4	7	10	4
Q Exteritoriální organizace a instituce	1	-	-	1	-	-	-	-	-	-	-
99 Exteritoriální organizace a instituce	1	-	-	1	-	-	-	-	-	-	-

DOPLŇUJÍCÍ INFORMACE

Tab. Q.3 Počet subjektů zapsaných v RES v městských obvodech Plzně k 31. 12. 2007
(členění podle kategorie počtu zaměstnanců)

	Celkem	v tom úřad městského obvodu:				
		Plzeň 1	Plzeň 2- Slovany	Plzeň 3	Plzeň 4	Plzeň 5-Křimice
Celkem	47 266	12 470	9 972	16 715	6 335	461
v tom:						
Neuvedeno	29 616	8 086	6 154	10 432	3 958	265
0	12 123	3 326	2 563	3 923	1 769	116
1 - 5	3 681	760	840	1 524	403	49
6 - 9	587	102	133	269	55	8
10 - 19	561	90	137	231	70	10
20 - 24	124	21	25	58	18	-
25 - 49	246	47	53	97	31	8
50 - 99	169	24	38	85	17	1
100 - 199	78	6	18	42	9	2
200 - 249	18	3	2	12	1	-
250 - 499	38	3	7	24	2	1
500 - 999	12	2	1	7	2	-
1 000 - 1 499	6	-	-	5	-	1
1 500 - 1 999	1	-	-	1	-	-
2 000 - 2 499	3	-	1	2	-	-
2 500 - 2 999	1	-	-	1	-	-
3 000 - 3 999	1	-	-	1	-	-
4 000 - 4 999	1	-	-	1	-	-
5 000 - 9 999	-	-	-	-	-	-
10 000 a více	-	-	-	-	-	-

dokončení

	v tom úřad městského obvodu:				
	Plzeň 6-Litice	Plzeň 7- Radčice	Plzeň 8- Černice	Plzeň 9- Malesice	Plzeň 10-Lhota
Celkem	491	228	325	129	140
v tom:					
Neuvedeno	293	127	165	74	62
0	136	84	103	45	58
1 - 5	37	13	32	7	16
6 - 9	11	1	6	-	2
10 - 19	9	1	9	2	2
20 - 24	-	-	2	-	-
25 - 49	4	-	5	1	-
50 - 99	-	2	2	-	-
100 - 199	-	-	1	-	-
200 - 249	-	-	-	-	-
250 - 499	1	-	-	-	-
500 - 999	-	-	-	-	-
1 000 - 1 499	-	-	-	-	-
1 500 - 1 999	-	-	-	-	-
2 000 - 2 499	-	-	-	-	-
2 500 - 2 999	-	-	-	-	-
3 000 - 3 999	-	-	-	-	-
4 000 - 4 999	-	-	-	-	-
5 000 - 9 999	-	-	-	-	-
10 000 a více	-	-	-	-	-

DOPLŇUJÍCÍ INFORMACE

Tab. Q.4 Počet subjektů zapsaných v RES v městských obvodech Plzně k 31. 12. 2007

(členění podle institucionálního sektoru)

	Celkem	v tom úřad městského obvodu:									
		Plzeň 1	Plzeň 2- Slovany	Plzeň 3	Plzeň 4	Plzeň 5- Křimice	Plzeň 6- Litice	Plzeň 7- Rádčice	Plzeň 8- Černice	Plzeň 9- Malesice	Plzeň 10- Lhota
Celkem	47 266	12 470	9 972	16 715	6 335	461	491	228	325	129	140
v tom:											
10000 Národní hospodářství - rezidenti	47 263	12 470	9 972	16 712	6 335	461	491	228	325	129	140
11001 Nefinanční podniky veřejné	27	3	1	19	3	-	1	-	-	-	-
11002 Nefinanční podniky soukromé národní	5 588	1 015	1 313	2 464	562	69	68	9	62	6	20
11003 Nefinanční podniky soukromé pod zahraniční kontrolou	4 596	679	1 026	2 116	632	55	58	10	17	2	1
12202 Ostatní měnové finanční instituce soukromé národní	1	-	-	1	-	-	-	-	-	-	-
12302 Ostatní finanční zprostředkovatelé soukromí národní	29	3	10	14	1	-	1	-	-	-	-
12303 Ostatní finanční zprostředkovatelé soukromí pod zahraniční kontrolou	2	1	1	-	-	-	-	-	-	-	-
12402 Pomocné finanční instituce soukromé národní	26	5	8	11	2	-	-	-	-	-	-
12403 Pomocné finanční instituce soukromé pod zahraniční kontrolou	2	1	1	-	-	-	-	-	-	-	-
13110 Ústřední vládní instituce	17	1	-	16	-	-	-	-	-	-	-
13130 Místní vládní instituce	129	22	24	65	16	-	1	-	1	-	-
14100 Zaměstnavatelé	2 108	525	426	813	253	29	19	9	19	7	8
14200 Ostatní osoby samostatně výdělečně činné	31 669	9 512	6 499	10 007	4 440	289	311	192	207	106	106
15000 Neziskové instituce sloužící domácnostem	3 069	703	663	1 186	426	19	32	8	19	8	5
20000 Nerezidenti	3	-	-	3	-	-	-	-	-	-	-
22000 Ostatní země a mezinárodní instituce	3	-	-	3	-	-	-	-	-	-	-

DOPLŇUJÍCÍ INFORMACE

Pracovní neschopnost v Plzeňském kraji

V 1. pololetí 2007 dosáhlo v Plzeňském kraji průměrné procento pracovní neschopnosti hodnoty **6,293**, v porovnání s 1. pololetím 2005 se snížila jeho hodnota o 0,761 procentních bodů. Pokles tohoto ukazatele byl ovlivněn klesajícím počtem kalendářních dnů pracovní neschopnosti. Porovnáme-li pořadí krajů České republiky vzestupně od nejnižší hodnoty průměrného procenta pracovní neschopnosti, pak se **Plzeňský kraj umístil na osmém místě před Královéhradecký kraj a za Jihomoravský kraj**. Nejnižší průměrné procento pracovní neschopnosti bylo zjištěno v Hl. městě Praha (4,592), naopak nejvyšší v Moravskoslezském kraji (7,027).

Pracovní neschopnost v krajích České republiky

ČR, kraje	Kalendářní dny pracovní neschopnosti				Průměrné procento pracovní neschopnosti			
	1. pol. 2005	1. pol. 2006	1. pol. 2007	Index 2007/2005	1. pol. 2005	1. pol. 2006	1. pol. 2007	rozdíl v procentních bodech 2007-2005
Česká republika	53 270 294	50 712 836	48 575 269	91,2	6,712	6,336	5,941	-0,771
Hl. m. Praha	8 249 047	8 147 723	8 053 742	97,6	5,187	4,861	4,592	-0,595
Středočeský	4 887 618	4 581 126	4 547 016	93,0	6,164	5,839	5,690	-0,474
Jihočeský	3 255 377	3 024 623	2 822 223	86,7	7,143	6,757	6,237	-0,906
Plzeňský	2 923 996	2 734 993	2 650 072	90,6	7,054	6,566	6,293	-0,761
Karlovarský	1 279 340	1 161 795	1 114 923	87,1	6,455	6,015	5,789	-0,666
Ústecký	3 389 902	3 206 249	3 059 522	90,3	6,454	6,129	5,789	-0,665
Liberecký	2 179 897	2 070 714	1 962 525	90,0	7,271	6,880	6,390	-0,881
Královéhradecký	2 796 393	2 571 632	2 520 051	90,1	6,997	6,477	6,350	-0,647
Pardubický	2 578 351	2 451 912	2 298 304	89,1	7,057	6,764	6,265	-0,792
Vysočina	2 518 097	2 326 393	2 201 417	87,4	7,167	6,597	6,219	-0,948
Jihomoravský	6 311 187	6 143 846	5 854 856	92,8	7,130	6,798	6,286	-0,844
Olomoucký	2 967 259	2 809 326	2 649 533	89,3	7,368	7,103	6,572	-0,796
Zlínský	3 353 091	3 146 088	2 926 671	87,3	7,948	7,512	6,837	-1,111
Moravskoslezský	6 580 739	6 336 416	5 914 414	89,9	7,890	7,623	7,027	-0,863

V 1. pololetí 2007 se v porovnání s 1. pololetím 2005 snížil počet kalendářních dnů pracovní neschopnosti celkem o **9,4%**. Počet kalendářních dnů pracovní pro nemoc klesl o 10,0%, pro pracovní úrazy o 1,7% a pro ostatní úrazy o 6,1%. Průměrné procento pracovní neschopnosti pro nemoc se snížilo z 6,328 na 5,608, tj. o 0,720 procentních bodů. Průměrné procento pracovní neschopnosti pro pracovní úraz kleslo z 0,311 na 0,301 a pro ostatní úraz z 0,416 na 0,384.

V důsledku klesajícího počtu kalendářních dnů pracovní neschopnosti byl zaznamenán i nižší **průměrný denní stav práce neschopných**. V 1. pololetí 2007 chybělo na pracovištích v Plzeňském kraji 14 641 pojištěnců, z toho pro nemoc 13 048, pro pracovní úrazy 700 a pro ostatní úrazy 893.

Doba trvání 1 případu pracovní neschopnosti se ve sledovaném období **prodloužila o 3, 63 dne**. Příčina prodloužení doby trvání případu pracovní neschopnosti souvisela s tím, že počet nově hlášených případů pracovní neschopnosti klesal rychleji než počet kalendářních dnů pracovní neschopnosti. **V průběhu dvou let se snížil počet nově hlášených případů pracovní neschopnosti o 19,8%**. Snižování nově hlášených případů pracovní neschopnosti je ovlivněno tím, že většina lidí si při jednodušších onemocněních vezme dovolenou a z finančních důvodů nezůstávají v pracovní neschopnosti, rovněž podnikatelé čerpají pracovní neschopnost v omezené míře. Někteří lidé často první onemocnění podceňují tím, že nečerpají pracovní neschopnost a jejich další onemocnění si vyžádá v celé řadě případů i delší pracovní neschopnost. Pracovní neschopnost si obvykle prodlužují ti zaměstnanci, kterým z důvodu reorganizace podniku hrozí výpověď.

DOPLŇUJÍCÍ INFORMACE

V průběhu dvou let se průměrný počet nemocensky pojištěných téměř ve všech krajích zvyšoval s výjimkou krajů Jihočeského, Karlovarského a Královéhradeckého. Nejvíce se průměrný počet nemocensky pojištěných zvýšil v Hl. městě Praha o 10,3%, naopak nejvíce se snížil v Karlovarském kraji o 2,8%. Plzeňský kraj se v pořadí krajů podle největšího zvýšení umístil na čtvrtém místě, průměrný počet nemocensky pojištěných se zvýšil o 1,6%.

Ve sledovaném období se ve všech krajích snižoval ukazatel nově hlášených případů pracovní neschopnosti na 100 nemocensky pojištěných. Nejvíce se snížil v kraji Vysočina o 9,70 a naopak nejméně v kraji Ústeckém o 5,71. Plzeňský kraj se v pořadí krajů podle největšího snížení umístil na druhém místě, na 100 nemocensky pojištěných se snížil počet nově hlášených případů pracovní neschopnosti o 9,62.

Průměrná doba trvání 1 případu pracovní neschopnosti se zvýšila ve všech krajích. Největší zvýšení bylo v průběhu dvou let zaznamenáno v kraji Olomouc, kde se průměrná doba trvání 1 případu pracovní neschopnosti prodloužila o 4,04 dne, nejnižšího zvýšení bylo dosaženo v kraji Ústeckém o 1,73 dne. Plzeňský kraj se v pořadí krajů podle nejvyššího zvýšení umístil na druhém místě.

V hodnoceném období se průměrný denní stav práce neschopných snižoval ve všech krajích. Největší snížení bylo zjištěno v Jihočeském kraji, kde se průměrný denní stav práce neschopných snížil o 13,3%, nejnižšího zvýšení bylo dosaženo v Hl. městě Praha o 2,4%. Plzeňský kraj se v pořadí krajů podle největšího snížení umístil na jedenáctém místě, průměrný denní stav práce neschopných se snížil o 9,4%.

1. pokračování

ČR, kraje	Průměrný počet nemocensky pojištěných				Nově hlášené případy pracovní neschopnosti			Nově hlášené případy na 100 nemocensky pojištěných		
	1.pol. 2005	1.pol. 2006	1.pol. 2007	Index 2007/2005	1.pol. 2005	1.pol. 2006	1.pol. 2007	1.pol. 2005	1.pol. 2006	1.pol. 2007
Česká republika	4 384 982	4 421 899	4 517 584	103,0	1 768 758	1 472 728	1 475 846	40,34	33,31	32,67
Hl. m. Praha	878 655	926 020	969 011	110,3	305 157	270 213	273 553	34,73	29,18	28,23
Středočeský	438 049	433 493	441 507	100,8	173 586	142 445	145 401	39,63	32,86	32,93
Jihočeský	251 782	247 321	249 993	99,3	108 990	87 569	85 397	43,29	35,41	34,16
Plzeňský	229 002	230 129	232 660	101,6	104 679	84 610	83 974	45,71	36,77	36,09
Karlovarský	109 492	106 713	106 401	97,2	46 075	36 477	36 860	42,08	34,18	34,64
Ústecký	290 172	289 037	291 970	100,6	109 826	90 441	93 843	37,85	31,29	32,14
Liberecký	165 632	166 291	169 693	102,5	72 714	60 476	59 295	43,90	36,37	34,94
Královéhradecký	220 800	219 370	219 251	99,3	95 298	75 829	76 192	43,16	34,57	34,75
Pardubický	201 843	200 275	202 693	100,4	85 234	70 553	69 687	42,23	35,23	34,38
Vysočina	194 115	194 817	195 567	100,7	87 633	70 705	69 301	45,14	36,29	35,44
Jihomoravský	489 047	499 294	514 628	105,2	200 564	171 409	171 826	41,01	34,33	33,39
Olomoucký	222 487	218 519	222 729	100,1	90 128	73 897	71 691	40,51	33,82	32,19
Zlínský	233 084	231 376	236 497	101,5	97 495	79 943	80 071	41,83	34,55	33,86
Moravskoslezský	460 822	459 244	464 984	100,9	191 379	158 161	158 755	41,53	34,44	34,14

DOPLŇUJÍCÍ INFORMACE

dokončení

ČR, kraje	Průměrná doba trvání 1 případu pracovní neschopnosti				Průměrný denní stav práce neschopných			
	1.pol. 2005	1.pol. 2006	1.pol. 2007	rozdíl ve dnech 2007-2002	1.pol. 2005	1.pol. 2006	1.pol. 2007	Index 2007/2005
Česká republika	30,12	34,43	32,91	2,79	294 311	280 181	268 372	91,2
Hl. m. Praha	27,03	30,15	29,44	2,41	45 575	45 015	44 496	97,6
Středočeský	28,16	32,16	31,27	3,11	27 003	25 310	25 122	93,0
Jihočeský	29,87	34,54	33,05	3,18	17 986	16 711	15 592	86,7
Pišeňský	27,93	32,32	31,56	3,63	16 155	15 110	14 641	90,63
Karlovarský	27,77	31,85	30,25	2,48	7 068	6 419	6 160	87,2
Ústecký	30,87	35,45	32,60	1,73	18 729	17 714	16 903	90,3
Liberecký	29,98	34,24	33,10	3,12	12 044	11 440	10 843	90,0
Královéhradecký	29,34	33,91	33,08	3,74	15 450	14 208	13 923	90,1
Pardubický	30,25	34,75	32,98	2,73	14 245	13 546	12 698	89,1
Vysočina	28,73	32,90	31,77	3,04	13 912	12 853	12 163	87,4
Jihomoravský	31,47	35,84	34,07	2,60	34 868	33 944	32 347	92,8
Olomoucký	32,92	38,02	36,96	4,04	16 394	15 521	14 638	89,3
Zlínský	34,39	39,35	36,55	2,16	18 525	17 382	16 169	87,3
Moravskoslezský	34,39	40,06	37,25	2,86	36 358	35 008	32 676	89,9

Pracovní neschopnost se ve sledovaném období vyvíjela příznivě s výjimkou průměrné doby trvání 1 případu pracovní neschopnosti. Počet nově hlášených případů pracovní neschopnosti se snižoval, ale délka průměrné doby trvání 1 případu pracovní neschopnosti se prodlužovala. Tendence vývoje pracovní neschopnosti v kraji přibližně odpovídala celorepublikovému trendu. Sledovaná statistická data nepostihují změnu kvality péče ve zdravotnictví, dlouhodobý nárůst kvality zdravotnické péče se odráží spíše v demografických charakteristikách, jako je naděje dožití, zemřelí podle příčin smrti. Významně na odchylky v úrovni pracovní neschopnosti působí kvalita životního prostředí, životní styl, věková struktura, nezaměstnanost, diference mezd a legislativní opatření.

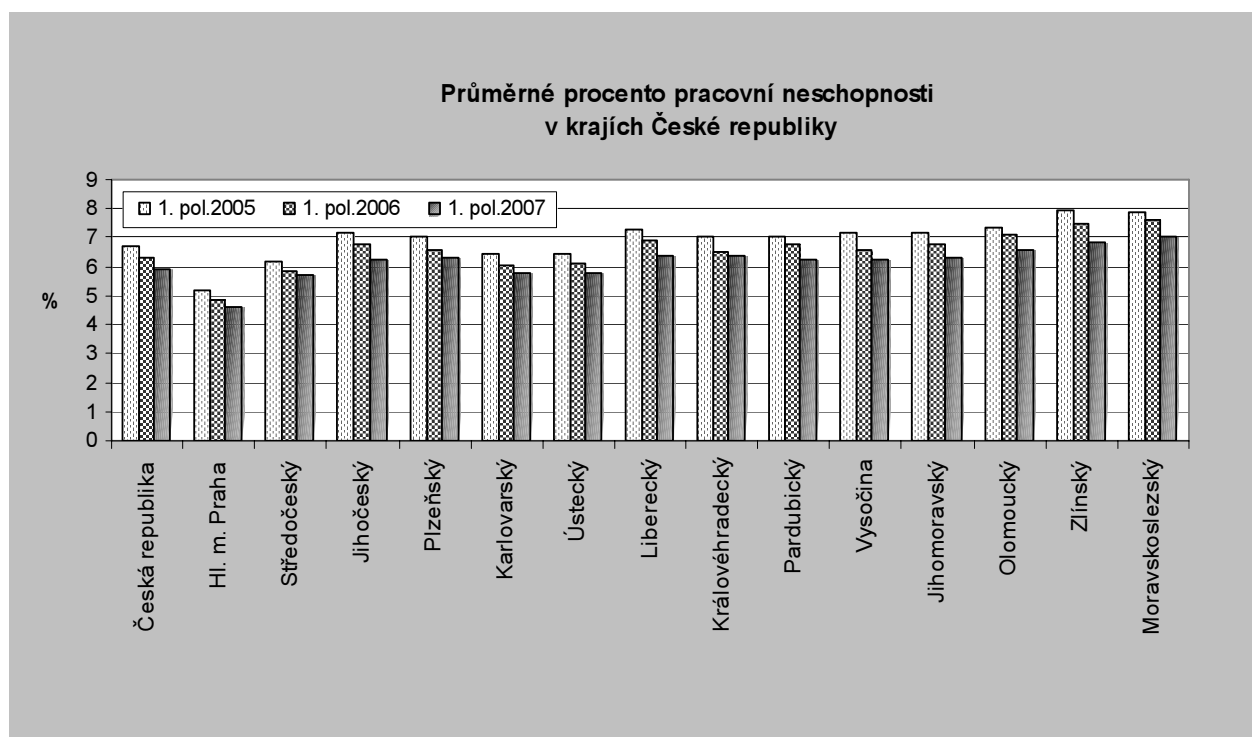

DOPLŇUJÍCÍ INFORMACE

Životní podmínky 2006

Český statistický úřad uskutečnil v únoru až dubnu 2006 další výběrové šetření o příjmech a životních podmínkách domácností pod názvem „Životní podmínky 2006“. Šetření povinně probíhá ve většině zemí Evropské unie v podobě národního modulu šetření EU-SILC a jeho výsledky se využívají mj. k hodnocení úrovně příjmové chudoby v jednotlivých státech.

Šetření se provádí každoročně u náhodně **vybraného souboru domácností**, resp. jednotek zjišťování – bytů. V ČR proběhlo v roce 2006 v 9 762 bytech a 9 875 hospodařících domácnostech. Většina údajů se zjišťovala podle aktuálního stavu v okamžiku šetření (demografické údaje, údaje o bydlení a současné finanční situaci, údaje o pracovní aktivitě, subjektivní otázky, náklady na bydlení). Pouze ekonomická aktivita, **údaje o peněžních i naturálních příjmech** a částky životního minima byly zjišťovány **za rok 2005**.

Průměrné čisté roční příjmy na osobu v krajích ČR v roce 2005

Zdroj: ČSÚ - Životní podmínky 2006

	Čisté roční příjmy na osobu vč. naturálních			Čisté roční peněžní příjmy na osobu		
	celkem (v Kč)	poměr kraje k průměru ČR (v %)	pořadí krajů	celkem (v Kč)	±95% interval spolehlivosti ¹⁾	
					v Kč	v %
Česká republika	109 923	100,0	x	109 059	2 224	2,0
v tom kraje:						
Hl. město Praha	148 314	134,9	1	147 637	11 002	7,5
Středočeský	115 215	104,8	3	114 267	8 373	7,3
Jihočeský	108 365	98,6	5	107 123	3 712	3,5
Plzeňský	115 325	104,9	2	114 213	5 498	4,8
Karlovarský	107 627	97,9	6	106 572	10 318	9,7
Ústecký	104 527	95,1	8	103 503	10 992	10,6
Liberecký	109 967	100,0	4	109 402	9 825	9,0
Královéhradecký	104 818	95,4	7	104 209	6 838	6,6
Pardubický	98 298	89,4	12	97 822	5 449	5,6
Vysočina	101 584	92,4	11	100 435	5 178	5,2
Jihomoravský	101 786	92,6	10	101 002	4 667	4,6
Olomoucký	98 051	89,2	14	97 058	6 797	7,0
Zlínský	102 762	93,5	9	101 774	5 673	5,6
Moravskoslezský	98 247	89,4	13	97 525	5 208	5,3

¹⁾ Vzhledem k charakteru výběrového šetření, kdy se vlastnosti výběrového vzorku dopočítávají na celý základní soubor, jsou publikované údaje statistické odhady zatížené určitou chybou. Chyby lze interpretovat pomocí tzv. intervalů spolehlivosti. 95% interval spolehlivosti je interval, v němž s 95% pravděpodobností leží skutečná hodnota odhadované veličiny.

Podle výsledků statistického šetření „Životní podmínky 2006“ činily v roce 2005 v ČR **hrubé roční peněžní příjmy na osobu** 131 812 Kč. Po odečtení srážek na povinné pojištění a daně z příjmů fyzických osob a připočtení naturálních příjmů klesly **celkové čisté roční příjmy na osobu** na 109 923 Kč. Velké mezikrajské rozdíly (98 051 Kč v Olomouckém kraji – 148 314 Kč v Hl. m. Praze) jsou ovlivněny nejen rozdílnou úrovní mezd, ale roli zde hraje i průměrná velikost domácností a jejich struktura z hlediska počtu pracujících členů (podíly v krajích v rozmezí 38,9% – 50,9%), závislých dětí či nepracujících důchodců.

DOPLŇUJÍCÍ INFORMACE

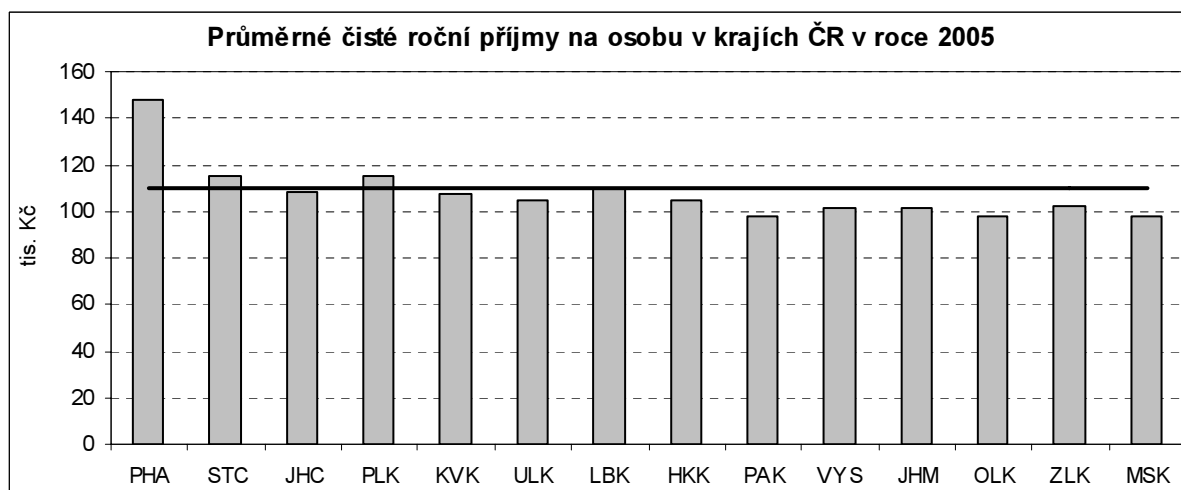

Domácnosti podle počtu členů v krajích ČR v roce 2006

Zdroj: ČSÚ - Životní podmínky 2006

	Počet domácností	Průměrný počet členů domácnosti	v tom				
			pracujících	nezaopatřených dětí	nezaměstnaných	nepracujících důchodců	ostatních členů
Česká republika	4 027 670	2,52	1,13	0,58	0,15	0,57	0,09
v tom kraje:							
Hl. m. Praha	529 923	2,22	1,13	0,44	0,07	0,48	0,10
Středočeský	444 297	2,58	1,20	0,59	0,10	0,59	0,10
Jihočeský	247 337	2,52	1,20	0,58	0,10	0,55	0,09
Plzeňský	220 872	2,48	1,23	0,54	0,09	0,54	0,08
Karlovarský	122 151	2,47	1,13	0,61	0,15	0,49	0,09
Ústecký	327 874	2,48	1,04	0,55	0,25	0,54	0,10
Liberecký	169 052	2,52	1,20	0,62	0,10	0,55	0,05
Královéhradecký	217 849	2,49	1,14	0,59	0,08	0,58	0,10
Pardubický	190 082	2,64	1,16	0,62	0,15	0,60	0,11
Vysočina	187 486	2,70	1,23	0,62	0,12	0,61	0,12
Jihomoravský	421 261	2,66	1,12	0,63	0,16	0,63	0,12
Olomoucký	249 095	2,54	1,09	0,58	0,19	0,57	0,11
Zlínský	218 553	2,67	1,13	0,64	0,18	0,63	0,09
Moravskoslezský	481 838	2,57	1,00	0,62	0,26	0,61	0,08

Podle výsledků šetření byl nejvyšší **počet domácností** v Hl. m. Praze (13,2% domácností ČR), nejnižší naopak v Karlovarském kraji (3,0% domácností ČR). Vedle nejvyššího počtu domácností vykázalo zároveň Hl. m. Praha nejnižší **průměrný počet členů domácnosti** (2,22 osob). Republikový průměr 2,52 členů na domácnost nejvýrazněji přesáhl kraj Vysočina s 2,70 osobami na domácnost. Plzeňský kraj vykázal 2,48 členů na domácnost, mezi kraji (spolu s krajem Vysočina) přesahuje počty pracujících – 1,23 členů.

S počtem členů domácností souvisí i další zjišťovaná veličina, a to **průměrné měsíční životní minimum (ŽM) domácnosti**. Jeho absolutní výše v roce 2005 činila v ČR 8 490 Kč. Všechny mimopražské kraje přesahovaly svým průměrným měsíčním životním minimem domácnosti v roce 2005 částku 8 000 Kč, pouze v Hl. m. Praze činila jeho výše 7 682 Kč.

DOPLŇUJÍCÍ INFORMACE

Domácnosti podle vztahu příjmů k životnímu minimu (ŽM) v krajích ČR v roce 2005

Zdroj: ČSÚ - Životní podmínky 2006

	Průměrné měsíční ŽM domácnosti (v Kč)	Podíl domácností ve skupině podle vztahu příjmů k životnímu minimu (v %)						
		pod ŽM	1,00 - 1,19 násobku ŽM	1,20 - 1,49 násobku ŽM	1,50 - 1,99 násobku ŽM	2,00 - 2,49 násobku ŽM	2,50 - 2,99 násobku ŽM	3,00 a více násobku ŽM
Česká republika	8 490	2,5	2,4	5,5	19,8	26,5	15,6	27,6
v tom kraje:								
Hl. město Praha	7 682	0,5	1,1	2,8	14,3	20,7	13,5	47,1
Středočeský	8 664	2,9	1,4	4,7	19,7	24,0	17,4	29,9
Jihočeský	8 467	0,3	3,8	2,9	21,4	26,1	17,7	27,9
Pižeňský	8 375	2,1	0,6	3,5	14,6	26,8	20,3	32,0
Karlovarský	8 343	1,6	1,6	10,4	21,6	24,3	15,2	25,3
Ústecký	8 382	5,3	3,7	5,6	18,0	31,1	14,7	21,6
Liberecký	8 512	1,9	3,0	6,2	18,7	27,0	14,7	28,5
Královéhradecký	8 418	2,5	1,7	3,8	19,6	32,0	16,5	23,9
Pardubický	8 769	2,4	1,6	7,8	19,7	30,6	15,4	22,5
Vysočina	8 969	0,6	1,7	5,7	25,5	28,3	16,8	21,4
Jihomoravský	8 841	3,0	2,9	6,7	20,5	28,3	15,6	23,1
Olomoucký	8 545	4,8	2,5	9,4	25,0	24,7	14,1	19,5
Zlínský	8 888	2,5	2,3	4,5	22,3	29,7	16,4	22,2
Moravskoslezský	8 607	3,4	4,8	7,1	22,1	25,7	13,9	22,9

Při hodnocení struktury domácností podle vztahu příjmů k životnímu minimu se v roce 2005 v nejnižší příjmové skupině, tzn. s příjmem **nepřesahujícím životní minimum**, ocitlo v celé ČR 2,5% domácností. Nejnižší podíl domácností s příjmem pod hranici životního minima byl v Jihočeském kraji – pouze 0,3% domácností. Naproti tomu v Ústeckém kraji dosáhl podíl takovýchto domácností 5,3%. Nadprůměrné zastoupení domácností s příjmy pod hranici životního minima bylo i v Olomouckém, Moravskoslezském, Jihomoravském a Středočeském kraji. Příjem v rozmezí 1,0 až 1,5násobku ŽM vykázalo v ČR 7,9% domácností. **Příjmů nad trojnásobek ŽM** (tj. nejvyššího hodnoceného pásma příjmů) dosáhlo v ČR 27,6% domácností, přitom v Hl. m. Praze bylo jejich zastoupení 47,1%, zatímco v Olomouckém kraji se jednalo o necelou pětinu domácností.

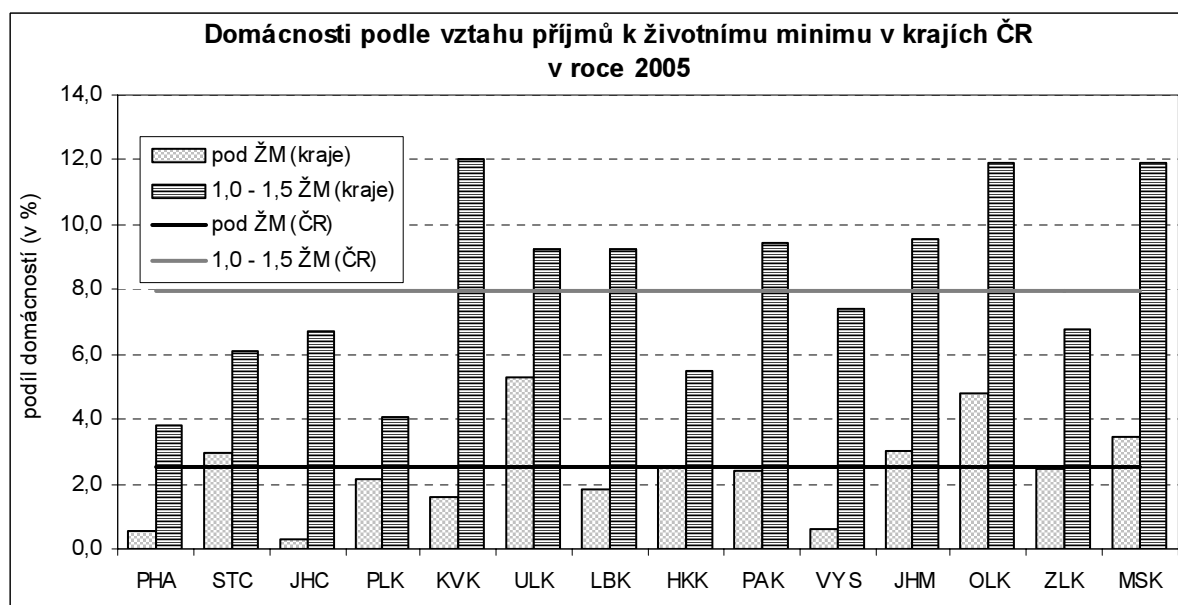

DOPLŇUJÍCÍ INFORMACE

Jiný pohled na strukturu domácností v jednotlivých krajích nabízí zkoumání **podílů domácností podle výše čistého měsíčního příjmu na osobu**. V nejnižším pásmu, tj. s čistým měsíčním příjmem na osobu do 4 000 Kč, se v roce 2005 v ČR ocitlo 5,4 % domácností. V Hl. m. Praze byl příjem do 4 000 Kč zjištěn u každé padesáté rodiny, v Ústeckém kraji do této kategorie patřila téměř každá desátá rodina a jen nepatrně lepší situaci zaznamenal v roce 2005 Olomoucký kraj. Na úrovni republiky i ve většině krajů byly nejvíce zastoupeny domácnosti s měsíčním příjmem na osobu v rozpětí 6 001 Kč – 8 000 Kč (v ČR 25,3%), ve Středočeském, Jihočeském, Plzeňském, Ústeckém a Královéhradeckém kraji byly více zastoupeny domácnosti s příjmy 8 001 Kč – 10 000 Kč a v Hl. m. Praze v příjmové skupině 10 001 Kč – 15 000 Kč na osobu. Výjimečnost postavení Hl. m. Prahy ukazuje skutečnost, že podíly domácností s čistými měsíčními příjmy na osobu nad 15 tis. Kč zde jako v jediném kraji převyšovaly republikový průměr více než dvojnásobně.

Domácnosti podle čistého měsíčního příjmu na osobu v krajích ČR v roce 2005

Zdroj: ČSÚ - Životní podmínky 2006

	Domácnosti podle čistého měsíčního příjmu na osobu (v %)							
	do 4 000 Kč	4 001 - 6 000 Kč	6 001 - 8 000 Kč	8 001 - 10 000 Kč	10 001 - 15 000 Kč	15 001 - 20 000 Kč	20 001 - 30 000 Kč	30 001 Kč a více
Česká republika	5,4	12,4	25,3	24,7	21,5	6,4	2,9	1,5
v tom kraje:								
Hl. město Praha	1,8	6,3	17,5	22,6	24,4	14,2	8,5	4,7
Středočeský	4,9	11,3	24,2	24,9	23,9	5,5	2,6	2,6
Jihočeský	3,2	10,9	24,0	32,1	21,6	7,0	0,8	0,3
Plzeňský	3,1	9,2	20,1	30,0	25,9	8,5	2,0	1,3
Karlovarský	4,7	16,6	27,2	17,7	24,5	5,9	1,7	1,6
Ústecký	9,3	13,0	25,0	26,9	17,2	4,3	3,4	0,9
Liberecký	5,6	11,6	25,7	23,3	25,1	5,4	2,1	1,2
Královéhradecký	4,4	11,9	26,3	27,1	22,9	4,9	1,0	1,4
Pardubický	5,7	14,0	29,7	24,9	19,4	4,6	1,4	0,2
Vysočina	3,1	16,2	31,8	22,5	19,3	4,8	1,9	0,5
Jihomoravský	6,7	12,4	29,3	25,0	19,9	4,3	2,1	0,2
Olomoucký	8,9	15,4	28,7	24,7	16,2	3,3	2,1	0,7
Zlínský	4,4	14,4	28,8	24,3	21,4	4,5	1,8	0,4
Moravskoslezský	7,9	17,1	25,8	20,7	20,1	5,6	2,0	0,8

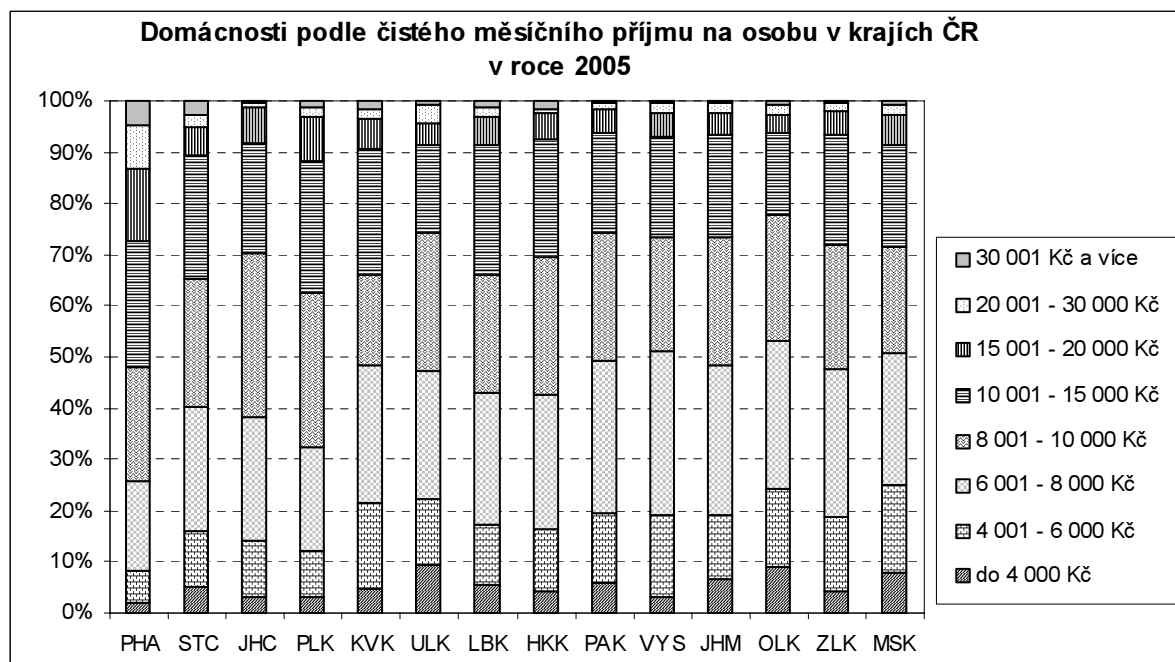

DOPLŇUJÍCÍ INFORMACE

V šetření byly zjišťovány i subjektivní názory domácností na jejich aktuální **finanční situaci**. V Plzeňském kraji uvedlo 42,2% domácností, že se svými příjmy vycházelo s menšími obtížemi (průměr ČR 39,2%), naopak s velkými obtížemi vycházelo se svými příjmy 5,1% domácností (v ČR 8,8%). Docela snadno vycházelo se svými příjmy 19,4% domácností (v ČR 23,2%), což je nejmenší podíl mezi kraji.

Vedle příjmové situace byly domácnosti též dotazovány na **údaje týkající se bydlení**. Mezi základní zkoumané ukazatele patřily zejména druh domu, právní důvody užívání bytu, počet obytných místností či průměrná obytná plocha bytu.

Domácnosti podle druhu domu a bytu v krajích ČR v roce 2006

Zdroj: ČSÚ - Životní podmínky 2006

	Struktura domácností podle druhu domu (v %)			Struktura domácností podle druhu bytu (v %)						
	rodinný domek	bytový dům	jiná budova, nezjištěno	ve vlastním domě	v osobním vlastnictví	družstevní	nájemní	pronájem	služební, domovnícký	ostatní bezplatné užívání
Česká republika	43,1	56,2	0,7	38,9	19,8	12,8	23,3	1,7	0,1	3,3
v tom kraje:										
Hl. m. Praha	12,7	87,0	0,3	11,9	20,6	19,8	43,4	4,0	0,0	0,3
Středočeský	58,1	41,0	0,8	54,1	20,5	9,2	9,2	2,6	0,3	4,1
Jihočeský	49,7	49,6	0,7	44,1	14,4	16,3	20,0	0,9	0,2	4,1
Plzeňský	46,2	53,6	0,2	42,5	28,6	6,4	20,6	0,9	0,0	0,9
Karlovarský	26,0	72,9	1,1	26,6	41,2	9,2	17,5	4,6	0,0	1,0
Ústecký	31,1	68,2	0,7	28,2	26,7	18,5	22,0	1,6	0,0	2,9
Liberecký	42,3	56,9	0,8	38,2	15,9	13,7	27,8	0,6	0,6	3,3
Královéhradecký	52,9	45,2	1,9	46,7	19,3	8,8	18,0	2,4	0,3	4,5
Pardubický	55,5	43,2	1,4	50,6	17,3	8,9	17,8	1,1	0,0	4,3
Vysočina	60,5	37,7	1,9	53,9	16,8	10,9	11,1	0,6	0,0	6,8
Jihomoravský	50,2	49,6	0,2	47,2	15,3	9,9	25,4	0,2	0,3	1,7
Olomoucký	51,7	48,0	0,3	43,2	22,3	8,8	18,1	0,8	0,1	6,8
Zlínský	59,4	40,2	0,4	52,1	18,7	11,9	9,8	1,2	0,0	6,3
Moravskoslezský	36,6	62,7	0,7	31,1	13,8	15,6	34,3	1,3	0,1	3,7

Z porovnání struktury domácností **podle druhu domu** vyplývá, že 46,2% domácností v Plzeňském kraji žije v rodinných domech a 53,6% v domech bytových. V mezikrajském srovnání jde u rodinných domů o šestý nejnižší podíl. Ve vlastním domě bydlí 42,5% domácností, byt v osobním vlastnictví má 28,6% domácností, v družstevním bytě bydlí 6,4% domácností a v nájemním bytě 20,6% domácností. Podílem domácností bydlících v bytech v osobním vlastnictví se Plzeňský kraj řadí na 2. místo mezi kraji ČR, 1. místo zaujímá Karlovarský kraj.

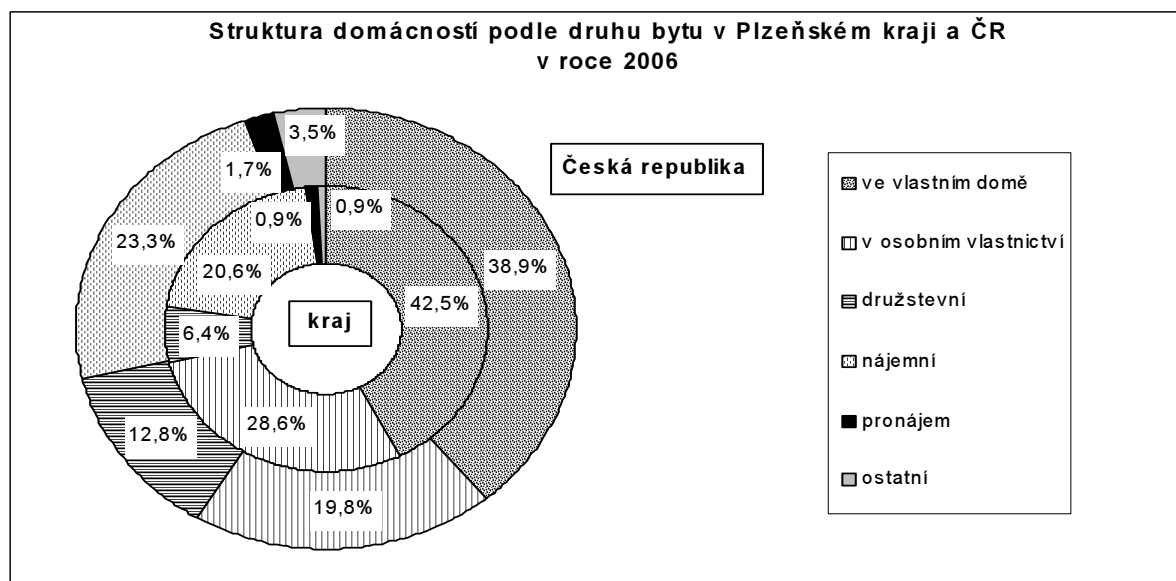

DOPLŇUJÍCÍ INFORMACE

Podle výsledků šetření „Životní podmínky 2006“ bydlí v Plzeňském kraji nejvíce domácností (33,9%) v bytě se třemi obytnými místnostmi a 29,1% v bytě se dvěma obytnými místnostmi. Nejnižší podíl (8,3%) jsou domácnosti pouze s jednou obytnou místností. Největší procento domácností (35,0%) bydlí v bytech s obytnou plochou 60 až 80 m², obytnou plochu do 40 m² uvedlo 5,3% domácností. V rámci celé České republiky v bytech s obytnou plochou 60 až 80 m² žije 33,6% domácností a nejnižší zjišťovanou obytnou plochu (do 40 m²) uvedlo 8,6% domácností.

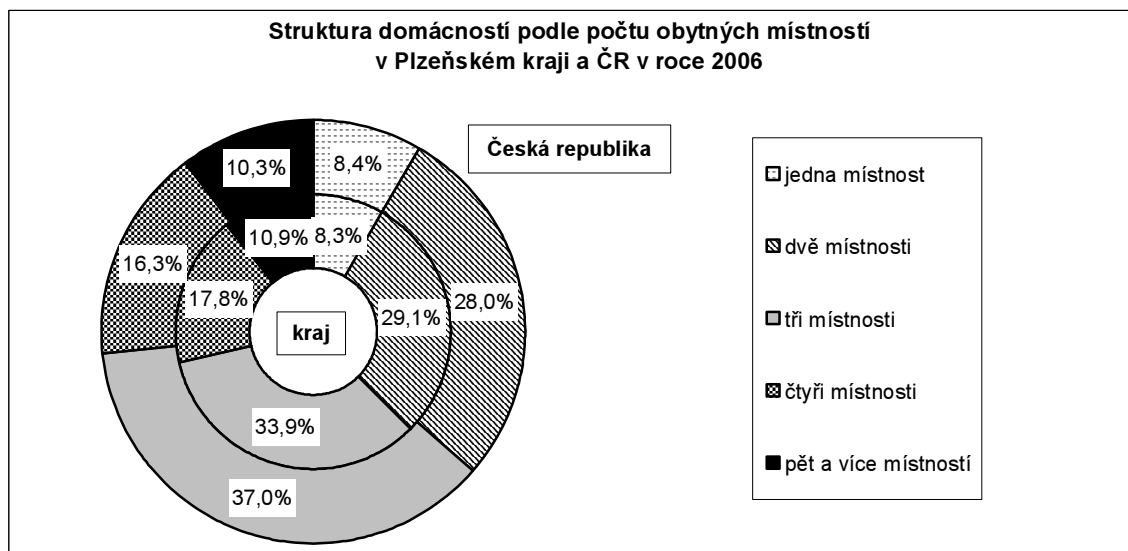

Domácnosti podle počtu obytných místností a plochy bytu v krajích ČR v roce 2006

Zdroj: ČSÚ - Životní podmínky 2006

	Struktura domácností podle počtu obytných místností (v %)					Struktura domácností podle celkové plochy bytu (v %)				
	1	2	3	4	5 a více	do 40 m ²	40 - 60 m ²	60 - 80 m ²	80 - 100 m ²	100 m ² a více
Česká republika	8,4	28,0	37,0	16,3	10,3	8,6	22,5	33,6	14,9	20,4
v tom kraje:										
Hl. m. Praha	14,8	33,3	40,4	7,9	3,6	15,1	27,0	40,1	11,0	6,9
Středočeský	7,3	20,9	36,6	19,5	15,8	9,8	18,3	29,6	16,9	25,4
Jihočeský	8,9	24,6	36,1	20,6	9,9	7,1	20,9	38,6	12,6	20,8
Plzeňský	8,3	29,1	33,9	17,8	10,9	5,3	24,2	35,0	16,6	18,9
Karlovarský	15,2	40,5	24,0	14,3	6,0	14,0	22,0	36,6	10,6	16,9
Ústecký	4,7	28,5	40,8	18,2	7,8	6,9	25,2	34,1	17,5	16,3
Liberecký	5,6	28,0	37,5	19,8	9,1	7,2	21,6	35,1	13,1	23,0
Královéhradecký	7,5	26,9	36,0	16,1	13,6	10,1	20,3	32,2	15,1	22,3
Pardubický	10,2	23,4	34,4	20,9	11,1	9,6	20,7	26,6	21,0	22,1
Vysočina	4,9	23,9	41,1	17,9	12,2	3,8	21,7	32,8	18,7	23,0
Jihomoravský	6,9	26,6	33,4	18,8	14,3	6,1	21,4	30,3	12,6	29,6
Olomoucký	8,7	30,4	33,8	17,1	9,9	7,5	22,1	31,0	14,0	25,4
Zlínský	6,3	22,8	39,2	19,5	12,1	6,0	18,6	29,4	16,7	29,3
Moravskoslezský	7,0	33,0	39,9	11,2	8,8	7,3	25,5	34,9	15,5	16,8

DOPLŇUJÍCÍ INFORMACE

Porovnáním **průměrné plochy bytu na jednu osobu** bylo zjištěno, že v Plzeňském kraji byla tato plocha 30,36 m². V ostatních krajích ČR se obytná plocha na osobu pohybovala od 28,57 m² v Hl. m. Praze po 31,63 m² v Jihomoravském kraji. **Průměrný počet osob na jednu obytnou místnost** byl v Plzeňském kraji 0,83. Nejvíce jsou zastoupeny domácnosti, ve kterých připadá méně než 1 osoby na obytnou místnost (48,1%). Vybavenost koupelnou uvedlo 98,9% domácností a vybavenost splachovacím záchodem 99,2% domácností.

Charakteristika bydlení podle průměrné plochy bytu a počtu osob na obytnou místnost v krajích ČR v roce 2006

Zdroj: ČSÚ - Životní podmínky 2006

	Průměrná plocha na osobu (v m ²)	Průměrný počet osob na obytnou místnost	Struktura domácností podle počtu osob na obytnou místnost (v %)					Vybavenost příslušenstvím (v %)	
			méně než 1	1 - 2	2 - 3	3 - 4	4 a více	koupelna	splachovací záchod
Česká republika	30,15	0,85	47,7	45,7	5,6	0,8	0,3	98,6	98,2
v tom kraje:									
Hl. m. Praha	28,57	0,87	41,4	52,5	5,1	0,9	0,1	99,7	99,3
Středočeský	31,11	0,79	52,8	41,4	5,4	0,4	0,0	98,4	97,2
Jihočeský	30,04	0,83	52,3	41,0	5,0	1,5	0,2	98,3	98,2
Plzeňský	30,36	0,83	48,1	43,7	6,4	1,7	0,0	98,9	99,2
Karlovarský	28,62	0,94	36,6	49,1	10,7	2,0	1,6	97,9	97,8
Ústecký	29,56	0,82	50,7	44,6	3,3	0,6	0,8	99,1	97,8
Liberecký	30,80	0,83	52,7	42,9	3,1	1,3	0,0	98,1	97,1
Královéhradecký	31,61	0,80	53,3	39,0	6,4	0,7	0,6	97,9	98,1
Pardubický	29,36	0,86	45,6	46,8	5,6	1,0	1,0	99,5	98,8
Vysočina	29,69	0,85	45,3	50,1	3,9	0,6	0,0	98,9	98,3
Jihomoravský	31,63	0,85	50,1	43,5	5,7	0,4	0,2	98,5	98,5
Olomoucký	31,45	0,86	45,7	46,5	7,1	0,5	0,2	97,1	95,6
Zlínský	31,10	0,86	48,5	46,4	4,9	0,2	0,0	98,3	97,8
Moravskoslezský	28,66	0,89	44,2	48,1	7,0	0,3	0,4	98,8	99,3

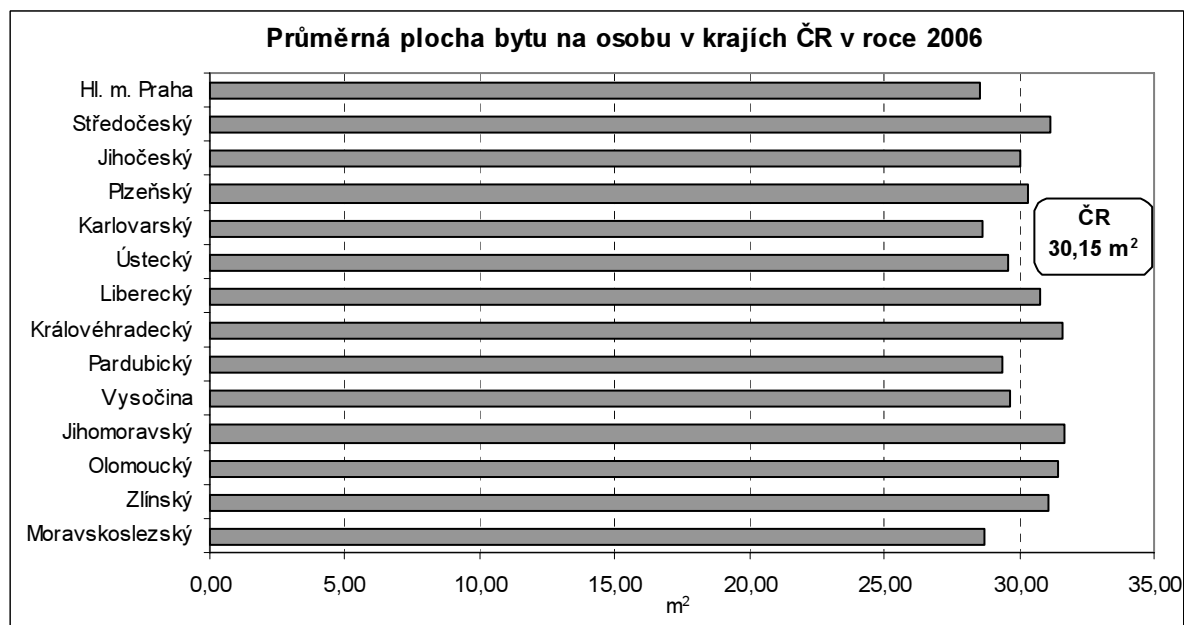

DOPLŇUJÍCÍ INFORMACE

Díky šetření byly získány i údaje o **vybavenosti domácností**. V roce 2006 pračku vlastnilo 96,6% domácností, barevný televizor 98,0%, telefon 92,0%, osobní počítač 44,1% domácností a osobní automobil 69,7%.

Šetření „Životní podmínky 2006“ také zjišťovalo **měsíční náklady na bydlení** domácností. Tyto náklady v Plzeňském kraji dosáhly částky 3 437 Kč, což představuje 85,8% republikového průměru. Z porovnání struktury nákladů na bydlení vyplývá, že největší finanční zátěží pro domácnosti jsou platby za elektrickou energii (934 Kč), dále nájemné (727 Kč). Další velkou položkou jsou náklady za plyn (545 Kč).

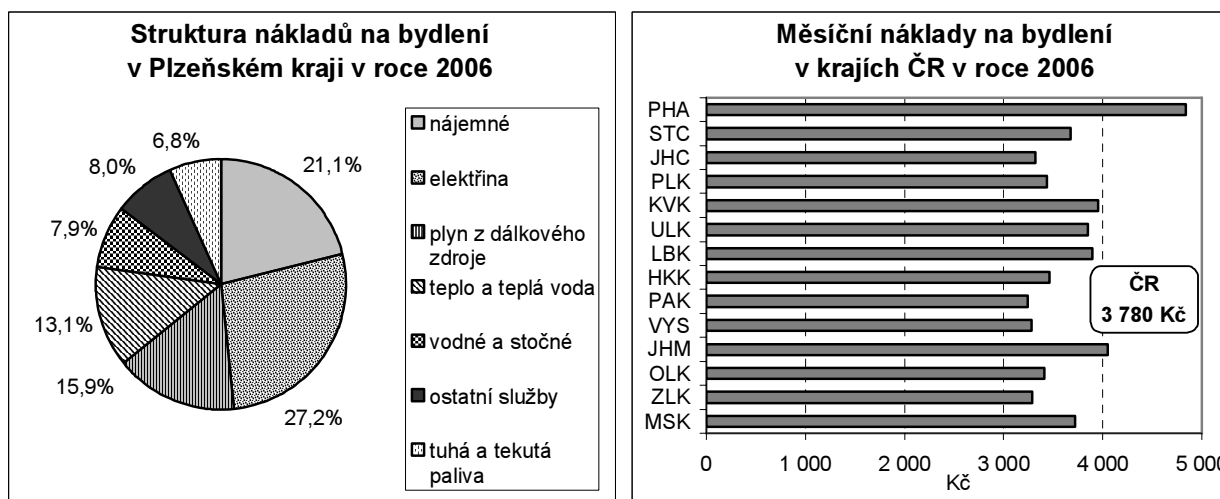

Finanční problémy s náklady na bydlení vůbec nepociťovalo podle výsledků šetření v Plzeňském kraji 10,8% domácností, naopak pro 19,2% domácností jsou náklady na bydlení velkou zátěží.

Při interpretaci a analýze výsledků šetření „Životní podmínky 2006“ je třeba brát v úvahu, že vznikly zpracováním dat získaných výběrovým šetřením. Všechny publikované údaje jsou tedy statistické odhady zatížené určitou chybou. Bližší metodický popis přesnosti výsledků šetření „Životní podmínky 2006“ včetně podrobných dat za ČR i jednotlivé kraje najdete v publikaci:

Příjmy a životní podmínky domácností ČR v roce 2006 (kód publikace 3012-06)

<http://www.czso.cz/csu/2006edicniplan.nsf/p/30n2-06>

REGIONÁLNÍ ÚDAJE V PUBLIKACÍCH ČSÚ

Regionální údaje v publikacích ČSÚ, vydaných od ledna 2007 do ledna 2008

Publikace s měsíční periodicitou:

7005-07 Indexy cen zemědělských výrobců (prosinec 2007)

Ceny základních zemědělských produktů podle krajů a okresů (pšenice, skot, prasata, mléko).

e-7006-07 Indexy cen zemědělských výrobců, průmyslových výrobců a spotřebitelských cen potravinářského zboží (prosinec 2007)

Průměrné ceny zemědělských výrobců za vybrané výrobky (pšenice, brambory, skot, prasata, vejce, mléko) podle krajů.

7103-07 Indexy spotřebitelských cen – podrobné členění (prosinec 2007)

Vývoj spotřebitelských cen za domácnosti v hl.m.Praze.

8001-07 Průmysl ČR (říjen 2007)

Vývoj základních ukazatelů v průmyslu (tržby, zaměstnanci a mzdy) podle sídla podniků v krajích.

8201-07 Stavebnictví ČR (listopad 2007)

Stavební výroba, zaměstnanci a mzdy podle sídla podniků v krajích.

8202-07 Přehled vydaných stavebních povolení (listopad 2007)

Struktura stavebních povolení a orientační hodnota staveb podle krajů.

Publikace se čtvrtletní periodicitou:

2117-07 Výsledky chovu drůbeže (4/2007)

Početní stavy drůbeže, výroba a prodej vajec, krmné dny slepic podle krajů.

3101-07 Zaměstnanost a nezaměstnanost v ČR podle výsledků VŠPS (3/2007)

Charakteristika populace, zaměstnanost a nezaměstnanost podle krajů z výsledků výběrového šetření pracovních sil v domácnostech.

3106-07 Evidenční počet zaměstnanců a jejich mzdy v ČR (3/2007)

Počet zaměstnanců, mzdové prostředky a průměrné mzdy podle krajů, jejich vývoj ve srovnání se stejným obdobím minulého roku. Údaje za podniky se sídlem v kraji a s počtem zaměstnanců 20 a více.

4001-07 Stav a pohyb obyvatelstva v ČR (3/2007)

Předběžné výsledky stavu a pohybu obyvatelstva podle krajů a okresů (narození a zemřelí, migrace stěhováním, sňatky, rozvody).

7007-07 Indexy cen v lesnictví (surové dříví) (4/2007)

Průměrné ceny surového dříví pro tuzemsko podle krajů.

8203-07 Statistika stavebních zakázek (3/2007)

Stav zakázek podle druhu zakázky za podniky se sídlem v kraji.

8205-07 Bytová výstavba v ČR (3/2007)

Zahájené, dokončené a rozestavěné byty podle druhu určení stavby v krajích.

9203-07 Domácí a výjezdový cestovní ruch (3/2007)

Přenocování na turistických cestách podle místa pobytu v krajích.

9207-07 Návštěvnost v ubytovacích zařízeních cestovního ruchu – podrobné výsledky (3/2007)

Příjezdy domácích i zahraničních hostů do hromadných ubytovacích zařízení podle země a druhu zařízení v krajském třídění. Využití pokojů a lůžek v %. Hosté a přenocování v lázeňských ubytovacích zařízeních.

Publikace s pololetní periodicitou:

2122-07 Výsledky chovu skotu (2. pololetí 2007)

Početní stavy skotu, krav a telat, krmné dny, výroba a nákup mléka podle krajů.

2123-07 Výsledky chovu prasat (k 31.12.2007)

Početní stavy prasat, krmné dny, chov selských prasat a prodej jatečných prasat podle krajů – vychází 3x ročně

3305-07 Pracovní neschopnost pro nemoc a úraz (1.pololetí 2007)

Počty nově hlášených případů pracovní neschopnosti pro nemoc a úraz, dny pracovní neschopnosti, průměrné procento pracovní neschopnosti a průměrný denní počet práce neschopných podle krajů.

Publikace s roční periodicitou a nepravidelně vydávané publikace:

0007-07 Číselník obcí ČR 2007

Aktualizovaný seznam obcí, používaný při zpracování demografické statistiky.

1118-07 Život cizinců v ČR

Základní informace o životě cizinců, kartogramy s jejich rozmístěním v krajích a okresech.

REGIONÁLNÍ ÚDAJE V PUBLIKACÍCH ČSÚ

1131-07 Vývoz zboží podle jednotlivých krajů ČR v roce 2006

Vývoj vývozu jednotlivých krajů a jeho zastoupení na celkovém vývozu ČR. Zbožová a teritoriální struktura vývozu jednotlivých krajů.

1301-07 Počet obyvatel v obcích ČR k 1.1.2007

Publikace obsahuje stavy obyvatel v jednotlivých obcích po promítnutí územních změn k 1.1.2007. Stavy obyvatel jsou stanoveny na základě demografické bilance narozených, zemřelých a migrace v každé obci.

1303-07 Okresy České republiky v roce 2006

Souhrnné informace za rok 2006 z různých úseků statistiky na úrovni krajů a okresů. Základem jsou ukazatele regionální databáze KROK.

1304-06 Kraje České republiky 2005

Základní ukazatele z demografické, ekonomické a sociální oblasti podle krajů v datech, kartogramech a grafech.

1370-07 Analýza regionálních rozdílů v ČR

Roční periodická publikace zaměřená na popis a analýzu rozdílů mezi kraji ČR. Publikace je vydávána od roku 2000. Hlavními tématy v publikaci jsou migrace, zaměstnanost a sociální zabezpečení.

1371-07 Regionální účty 2006

Publikace obsahuje makroekonomické údaje (HDP, HPH, THFK, atd.) na regionální úrovni v časových řadách.

1372-05 Euroregiony v ČR

Vymezení jednotlivých euroregionů a základní statistické informace o euroregionech.

1376-07 Věda a výzkum v regionálním pohledu

Analýza o zaměstnanosti a vnitřních výdajích na vědu a výzkum podle krajů. Údaje o zaměstnanosti a mzdách v technických a vědeckých profesích.

1377-06 Cizinci v regionech ČR

Počty, zaměstnání a profil cizinců v ČR v krajském a okresním detailu. Publikace je řešena jako soubor jednotlivých krajských bloků, bohatých na grafy, mapky a kartogramy.

1379-07 Regionální rozdíly v demografickém, sociálním a ekonomickém vývoji ČR v letech 2000 - 2005

Souhrnná publikace analyzující rozdíly a ekonomické postavení správních obvodů obcí s rozšířenou působností v celé ČR a v jednotlivých krajích.

1414-07 Cizinci v ČR 2007

Statistické údaje o pohybu a zaměstnanosti cizinců v krajích a okresech ČR. Údaje roku 2006 a časové řady

2001-07 Produkce, využití a odstranění odpadů v ČR v roce 2006

Krajské údaje o množství průmyslového odpadu podle sídla ekonomického subjektu.

2002-07 Informace o životním prostředí v ČR (2001-2006)

Stav a vývoj jednotlivých složek životního prostředí v ČR a v regionech. Jedná se především o údaje zachycující vliv hospodářských činností na kvalitu přírodních zdrojů. Publikace obsahuje i přehledy národních parků a chráněných území.

2003-07 Vodovody, kanalizace a vodní toky v roce 2006

Krajské členění ukazatelů o zásobování obyvatel vodou a o délce vodovodů, o množství odpadních vod a počtu čistících stanic.

2005-07 Výdaje na ochranu životního prostředí v ČR 2006

Krajské údaje o pořízených investicích na ochranu životního prostředí. Pořízené investice jsou sledovány podle kraje sídla investora i podle místa investice.

2102-08 Definitivní údaje o sklizni zemědělských plodin za rok 2007

Sklizňové plochy, hodnoty sklizně a hektarové výnosy jednotlivých plodin podle krajů.

2103-07 Soupis hospodářských zvířat k 1.4.2007

Počty hospodářských zvířat podle krajů (skot, prasata, koně, ovce a kozy, drůbež).

2104-07 Soupis ploch osevů v ČR k 31.5.2007

Struktura ploch osevů jednotlivých plodin podle krajů (zrniny, okopaniny, technické a ostatní plodiny, zelenina, pícniny a rozloha zemědělské půdy).

2110-06 Porážky hospodářských zvířat za rok 2006

Údaje o porážkách skotu, prasat a dalších hospodářských zvířat v kusech a hmotnosti, údaje o výrobě masa. Územní třídění na úrovni krajů.

2128-07 Souhrnný zemědělský účet v jednotlivých krajích – definitivní výsledky za rok 2005 a semidefinitivní výsledky roku 2006

Publikace dává přehled o vývoji výkonnosti zemědělství v jednotlivých krajích.

2201- 07 Lesnictví a myslivost v roce 2006

Zalesňování, těžba dřeva a dodávky dříví podle krajů.

REGIONÁLNÍ ÚDAJE V PUBLIKACÍCH ČSÚ

3103-07 Trh práce v ČR v letech 1993 – 2006

Časové řady podle krajů o zaměstnanosti a nezaměstnanosti na základě výběrového šetření pracovních sil v domácnostech.

3107-07 Časové řady základních ukazatelů statistiky práce 1948 – 2006

Časová řada údajů (od roku 1995) o neumístěných uchazečích o zaměstnání, míře nezaměstnanosti a o volných pracovních místech podle krajů.

3109-07 Struktura mezd zaměstnanců v roce 2006

Podíly zaměstnanců v pásmech hrubých měsíčních mezd, struktura mezd a mzdy podle hlavních tříd KZAM - Klasifikace zaměstnání. Výsledky za kraje a oblasti navazující na Informační systém o průměrném výděлку Ministerstva práce a sociálních věcí ČR.

3111-07 Analýza trhu práce 2000 - 2006

Rozbor výsledků statistiky o zaměstnanosti a mzdách. Rozdíly v charakteristikách zaměstnání podle věku, pohlaví a vzdělání zaměstnanců až na úroveň krajů.

e-3113-07 Vývoj úplných nákladů práce (1994 – 2006)

Rozbor struktury nákladů práce podle krajů v časové řadě.

3115-07 Zaměstnanost a nezaměstnanost v ČR podle výsledků VŠPS – roční průměry 2006

Charakteristika populace, zaměstnanost a nezaměstnanost podle výběrového šetření pracovních sil v domácnostech.

3123-07 Přechod do důchodu podle výsledků ad hoc modulu 2006 výběrového šetření pracovních sil

Krajské přehledy o počtu pracujících ve věku 50-69 let podle předpokládané doby ukončení ekonomické aktivity (údaje podle KZAM - Klasifikace zaměstnání).

4002-07 Úmrtnostní tabulky za ČR a kraje – rok 2005, 2006

Údaje za ČR jsou z roku 2005, krajské údaje za dvouleté období 2005 – 2006 (vyloučení nahodilých výkyvů). Tabulky obsahují často žádané informace o střední délce života (naději na dožití).

4003-07 Věkové složení obyvatelstva ČR – rok 2006

Počty obyvatel podle věku až na úrovni krajů a okresů v pětiletých skupinách. Údaje za ČR a kraje i podle jednotlivých let. Stav: k 31.12.2006, střední stav.

4007-07 Vývoj obyvatelstva ČR v roce 2006

Pravidelná analýza hodnotící vývoj demografických ukazatelů i na úrovni krajů.

e-4018-07 Demografická ročenka vybraných měst ČR 1991 - 2006

Základní údaje o pohybu obyvatel za vybraná města. Podle stanovených kritérií bylo do publikace vybráno 284 měst (zhruba s počtem obyvatel nad 5000).

4019-07 Demografická ročenka ČR 2006

Pramenné demografické dílo s podrobnými výsledky pohybu obyvatel v územním třídění na kraje, okresy a města.

e-4024-07 Úmrtnostní tabulky za okresy ČR 2001 – 2005

Podrobné úmrtnostní tabulky podle pohlaví za okresy. Aby byly vyloučeny nahodilé výkyvy, jsou tabulky zpracovány za pětileté období. Tabulky obsahují ukazatel „střední délka života“ (naděje dožití). Vychází 1x za 5 let.

e-4027-07 Demografická ročenka krajů ČR 1991 - 2006

Demografické údaje v časové řadě přepočtené na územní strukturu roku 2006.

e-4030-07 Demografická ročenka správních obvodů obcí s rozšířenou působností 1995 - 2006

Základní demografické údaje obcí s rozšířenou působností. Údaje v časové řadě jsou přepočteny na aktuální území těchto správních obvodů.

e-4034-07 Demografická ročenka okresů České republiky 1991 – 2006

Demografické údaje v časové řadě přepočtené na územní strukturu roku 2006.

4036-07 Vysokoškoláci z demografického pohledu

Vývoj vybraných demografických ukazatelů za osoby s vysokoškolským vzděláním za roky 1991 – 2006 podle krajů a okresů.

e-4116-07 Statistický lexikon obcí 2007

Elektronická podoba Statistického lexikonu obcí 2006 s územní aktualizací k 1.1.2007. Lexikon obsahuje seznam obcí ČR, jejich částí a základních sídelních jednotek, doplněný o údaje ze Sčítání lidu, domů a bytů k 1.3.2001, rovněž přepočítanými na aktuální územní strukturu.

4203-07 Volby do Senátu Parlamentu ČR v roce 2006

Výsledky voleb v říjnu 2006 a zvolení senátoři ve 27 volebních obvodech.

4204-06 Volby do Poslanecké Sněmovny Parlamentu ČR 2006 – I.díl

Výsledky voleb v krajích a okresech.

4206-07 Volby do zastupitelstev obcí 24.listopadu 1990

Dodatečné vydání chybějící standardní publikace.

REGIONÁLNÍ ÚDAJE V PUBLIKACÍCH ČSÚ

4210-07 Volby do zastupitelstev obcí v roce 2006 – II.díl

Přehled o výsledcích voleb a složení zastupitelstev v územním členění podle krajů, okresů a velikostních skupin obcí.

4221-07 Volby do zastupitelstev obcí v letech 1990 - 2006

Zvláštní publikace, obsahující především pohledy na genezi některých ukazatelů volební statistiky v oblasti komunálních voleb od roku 1990 do roku 2006 a časová srovnání výsledků hlasování a složení zvolených zastupitelstev za ČR celkem, podle krajů a okresů.

8101-07 Spotřeba paliv a energie v ČR v roce 2006

Údaje o spotřebovaném objemu jednotlivých druhů paliv a energie podle kraje spotřeby.

8206-07 Stavby pro bydlení dokončené v roce 2006

Informace o počtech a úrovni dokončených domů podle krajů (kubatura, obytná i zastavěná plocha, pokojovost, atd.)

Publikace je možné získat:

on-line : <http://www.czso.cz/csu/edicniplan.nsf/p/xxxx-xx> (kód publikace)

tištěný titul a elektronická forma na CD:

Český statistický úřad

Odbor informačních služeb

Na padesátém 81

100 82 Praha 10

fax: 274 054 070

e-mail: objednavky@czso.cz

Prodejna v budově ČSÚ, Na padesátém 81, Praha 10 - Strašnice

(u stanice metra „A“ - Skalka)

Úřední hodiny:

pondělí a středa 8 - 17

úterý a čtvrtek 9 – 12, 13 - 15

pátek 9 – 12

KONTAKTNÍ MÍSTA INFORMAČNÍCH SLUŽEB

INFORMAČNÍ SLUŽBY ČESKÉHO STATISTICKÉHO ÚŘADU

ČESKÝ STATISTICKÝ ÚŘAD

Na padesátém 81
100 82 Praha 10 – Strašnice
www.czso.cz

ústředna: **274 051 111**

Telefonická infolinka **274 052 900**

Základní informace o vývoji ekonomických ukazatelů ČR (míra inflace, HDP, mzdy, nezaměstnanost, nejdůležitější demografické údaje)

Prodejna publikací ČSÚ

tel.: 274 052 732, fax: 274 054 070, e-mail: prodejna@czso.cz

Odpovědi na telefonické, e-mailové i písemné dotazy a zpracování informací podle individuálních požadavků

tel.: 274 052 304, 274 052 648, 274 052 451, 274 052 765, 737 858 656 , fax: 274 054 070, e-mail: infoservis@czso.cz

Předplatné a distribuce statistických publikací

tel.: 274 052 555, e-mail: objednavky@czso.cz

Distribuce elektronických publikací pomocí SCP schránek

tel.: 274 052 328, e-mail: scp_publicace@czso.cz

Distribuce klasifikací a číselníků

tel.: 274 052 799, e-mail: ciselniky@czso.cz

Distribuce databáze Registr ekonomických subjektů a výběry, výpisy IČO, tj. potvrzení o existenci subjektu v Registru ekonomických subjektů

tel.: 274 052 733, fax: 274 054 140, e-mail: resinfo@czso.cz, ico@czso.cz

Distribuce regionálních databází (MOS, KROK) a výběry

tel.: 274 052 328, 274 052 733, fax: 274 054 140, e-mail: scp_publicace@czso.cz

Distribuce databáze Registr sčítacích obvodů a výběry z databází statistiky voleb, demografie, SLBD

tel.: 274 052 990, 274 052 328, fax: 274 054 140, e-mail: special_databaze@czso.cz

Distribuce údajů z volební statistiky

tel.: 274 053 115, fax: 274 054 140, e-mail: jiri.podzemsky@czso.cz

Mezinárodní srovnání

tel.: 274 053 125, 274 052 757, e-mail: mezin@czso.cz

Evropská statistika (ESDS)

tel.: 274 053 125, 274 052 757, e-mail: esds@czso.cz

Dotazy k internetovým stránkám www.czso.cz

tel.: 274 053 184, e-mail: webredakce@czso.cz

ÚSTŘEDNÍ STATISTICKÁ KNIHOVNA

tel.: 274 052 354 (vedoucí knihovny), 274 052 361 (výpůjční služba)
e-mail: knihovna@czso.cz

KONTAKTNÍ MÍSTA INFORMAČNÍCH SLUŽEB

KONTAKTNÍ MÍSTA KRAJSKÝCH INFORMAČNÍCH SLUŽEB

Oddělení regionálních analýz a informačních služeb Praha

Na padesátém 81, 100 82 Praha 10

PhDr. Eva Vojtová

tel.: 274 052 815, e-mail: infoservispraha@czso.cz

<http://www.praha.czso.cz>

Oddělení regionálních analýz a informačních služeb Středočeský kraj

Na padesátém 81, 100 82 Praha 10

Jana Slavníková, Mgr. Jana Hejnová

tel.: 274 054 175, fax: 274 054 177, e-mail: infoservisstc@czso.cz

<http://www.stredocesky.czso.cz>

Oddělení regionálních analýz a informačních služeb České Budějovice

Žižkova 1, 370 77 České Budějovice

Ing. Petra Dolejšová, Marie Mahrová

tel.: 386 718 440, fax: 386 718 450, e-mail: infoserviscb@czso.cz

<http://www.cbudejovice.czso.cz>

Oddělení regionálních analýz a informačních služeb Plzeň

Slovanská alej 36, 326 64 Plzeň

Mgr. Tereza Leščinská

tel.: 377 612 108, fax: 377 612 219, e-mail: infoservisplzen@czso.cz

<http://www.plzen.czso.cz>

Oddělení regionálních analýz a informačních služeb Karlovy Vary

Sportovní 28, 360 09 Karlovy Vary – Drahovice

Jarmila Horáková, Zuzana Luhanová, Ing. Martina Soukupová

tel.: 353 226 611, 353 222 729, fax: 353 222 677, e-mail: infoserviskv@czso.cz

<http://www.kvary.czso.cz>

Oddělení regionálních analýz a informačních služeb Ústí nad Labem

Špálova 2684, 400 11 Ústí nad Labem

Barbora Capitová, Alena Svobodová

tel.: 472 706 176, 420 706 148, fax: 472 770 855, e-mail: infoservisul@czso.cz

<http://www.ustinadlabem.czso.cz>

Oddělení regionálních analýz a informačních služeb Liberec

Nám. Dr. Edvarda Beneše 26, 460 01 Liberec 1

Ing. Dagmar Scholzeová, Mgr. Karla Švehlová

tel.: 485 110 223, 485 244 130, 485 244 216, fax: 485 110 308, e-mail: infoservislbcc@czso.cz

<http://www.liberec.czso.cz>

Oddělení regionálních analýz a informačních služeb Hradec Králové

Myslivočkova 914, 500 03 Hradec Králové 3

Ing. Věra Varmužová, Ing. Pavel Jelínek

tel.: 495 762 322, 495 762 352, fax: 495 546 965, e-mail: infoservisshk@czso.cz

<http://www.hradeckralove.czso.cz>

Oddělení regionálních analýz a informačních služeb Pardubice

V Ráji 872, 531 53 Pardubice

Ing. Hedvika Fialová, Ing. Eva Knoflíčková, Dana Bílková

tel.: 466 743 480, 466 743 418, fax: 466 304 962, e-mail: infoservispa@czso.cz

<http://www.pardubice.czso.cz>

KONTAKTNÍ MÍSTA INFORMAČNÍCH SLUŽEB

Oddělení regionálních analýz a informačních služeb Jihlava

Ke Skalce 30, 586 01 Jihlava

Ing. Jan Ryšavý, Bc. Andrea Vašků

tel.: 567 109 071, 567 109 061, fax: 567 310 006, e-mail: infoservisvys@czso.cz

<http://www.jihlava.czso.cz>

Oddělení regionálních analýz a informačních služeb Brno

Jezuitská 2, 601 59 Brno

Bc. Iveta Konečná, Ing. Milada Jonášová

tel.: 542 528 200, 542 528 115, fax: 542 528 325, e-mail: infoservisbrno@czso.cz

<http://www.brno.czso.cz>

Oddělení regionálních analýz a informačních služeb Olomouc

Wellnerova 5, 779 11 Olomouc

Mgr. Kateřina Káňová, Ing. Jarmila Benešová, Ing. Michaela Smutná

tel.: 585 731 514, 585 731 516, 585 731 509, fax: 585 411 320, e-mail: infoservisolom@czso.cz

<http://www.olomouc.czso.cz>

Oddělení regionálních analýz a informačních služeb Zlín

tř. Tomáše Bati 1565, 761 76 Zlín

Ing. Viera Michalíková, Bc. Leona Tolarová

tel.: 577 210 164, fax: 577 435 629, e-mail: infoservis-zl@czso.cz

<http://www.zlin.czso.cz>

Oddělení regionálních analýz a informačních služeb Ostrava

Repinova 17, 702 03 Ostrava

Ing. Daniela Hnidová, Martina Oboráková

tel.: 595 131 230, 595 131 231, fax: 595 131 231, e-mail: infoservis_ov@czso.cz

<http://www.ostrava.czso.cz>