

ZÁKLADNÍ VÝSLEDKY SČÍTÁNÍ LIDU, DOMŮ A BYTŮ – OLOMOUCKÝ KRAJ

2021

Sčítání lidu, domů a bytů

Olomouc, 28. 6. 2023

Kód publikace: 170398-23

Č. j.: CSU-007832/2023-83

Zpracoval: Krajská správa Českého statistického úřadu v Olomouci

Ředitel odboru: Kamila Vepřková

Kontaktní osoba: Jarmila Benešová, e-mail: jarmila.benesova@czso.cz

Zajímají Vás nejnovější údaje o inflaci, HDP, obyvatelstvu, průměrných mzdách a mnohé další? Najdete je na stránkách ČSÚ na internetu: www.czso.cz

KONTAKTY V ÚSTŘEDÍ

Český statistický úřad | Na padesátém 81, 100 82 Praha 10, tel.: 274 051 111 | www.czso.cz

Oddělení informačních služeb | tel.: 274 052 304, 274 052 451 | e-mail: infoservis@czso.cz

Prodejna publikací ČSÚ | tel.: 274 052 361 | e-mail: prodejna@czso.cz

Evropská data (ESDS), mezinárodní srovnání | tel.: 274 052 347, 274 052 757 | e-mail: esds@czso.cz

Ústřední statistická knihovna | tel.: 274 052 361 | e-mail: knihovna@czso.cz

INFORMAČNÍ SLUŽBY V REGIONECH

Hl. m. Praha | Na padesátém 81, 100 82 Praha 10, tel.: 274 052 673, 274 052 507
e-mail: infoservispraha@czso.cz | www.praha.czso.cz

Středočeský kraj | Na padesátém 81, 100 82 Praha 10, tel.: 274 054 175
e-mail: infoservisstc@czso.cz | www.stredocesky.czso.cz

České Budějovice | Žižkova 1, 370 77 České Budějovice, tel.: 386 718 440, 386 718 450
e-mail: infoserviscb@czso.cz | www.cbudejovice.czso.cz

Plzeň | Slovanská alej 36, 326 64 Plzeň, tel.: 377 612 108, 377 612 249
e-mail: infoservisplzen@czso.cz | www.plzen.czso.cz

Karlovy Vary | Závodní 360/94, 360 06 Karlovy Vary, tel.: 353 114 525, 353 114 529
e-mail: infoserviskv@czso.cz | www.kvary.czso.cz

Ústí nad Labem | Špálova 2684, 400 11 Ústí nad Labem, tel.: 472 706 176, 472 706 121
e-mail: infoservisul@czso.cz | www.ustinadlabem.czso.cz

Liberec | nám. Dr. Edvarda Beneše 585/26, 460 01 Liberec 1, tel.: 485 238 811
e-mail: infoservislbc@czso.cz | www.liberec.czso.cz

Hradec Králové | Myslivečkova 914, 500 03 Hradec Králové 3, tel.: 495 762 322, 495 762 317
e-mail: infoservishk@czso.cz | www.hradeckralove.czso.cz

Pardubice | V Ráji 872, 531 53 Pardubice, tel.: 466 743 480, 466 743 418
e-mail: infoservispa@czso.cz | www.pardubice.czso.cz

Jihlava | Ke Skalce 30, 586 01 Jihlava, tel.: 567 109 062, 567 109 073
e-mail: infoservisvys@czso.cz | www.jihlava.czso.cz

Brno | Jezuitská 2, 601 59 Brno, tel.: 542 528 200, 542 528 172
e-mail: infoservisbrno@czso.cz | www.brno.czso.cz

Olomouc | Jeremenkova 1142/42, 772 11 Olomouc, tel.: 585 731 516, 585 731 511
e-mail: infoservisolom@czso.cz | www.olomouc.czso.cz

Zlín | třída Tomáše Bati 1565, 761 76 Zlín, tel.: 577 004 936, 577 004 963
e-mail: infoservis-zl@czso.cz | www.zlin.czso.cz

Ostrava | Repinova 17, 702 03 Ostrava, tel.: 595 131 223, 595 131 230
e-mail: infoservis_ov@czso.cz | www.ostrava.czso.cz

ISBN 978-80-250-3378-4 (brožováno)

ISBN 978-80-250-3379-1 (pdf)

© Český statistický úřad, Olomouc, 2023

Obsah

Úvod.....	5
Metodické vysvětlivky.....	6
Mapa administrativního členění Olomouckého kraje (k 26. 3. 2021).....	15
Mapa měst v Olomouckém kraji (k 26. 3. 2021).....	15
Komentář k základním výsledkům SLDB 2021 v Olomouckém kraji.....	17
Obyvatelstvo.....	17
Domy.....	21
Byty.....	22
Domácnosti.....	23
ZÁKLADNÍ VÝSLEDKY SLDB 2021 V OLOMOUCKÉM KRAJI.....	25
ZÁKLADNÍ VÝSLEDKY SLDB 2021 V ÚZEMNÍM SROVNÁNÍ, DLOUHODOBÝ VÝVOJ.....	61
GRAFICKÁ PŘÍLOHA.....	85

ZÁKLADNÍ VÝSLEDKY SLDB 2021 V OLOMOUCKÉM KRAJI

(tabulky podle velikostních skupin obcí, okresů a správních obvodů obcí s rozšířenou působností)

Tab. 1 Obyvatelstvo podle druhu pobytu.....	27
Tab. 2 Obyvatelstvo podle pohlaví a bydliště v době narození.....	28
Tab. 3 Obyvatelstvo podle státního občanství.....	29
Tab. 4 Obyvatelstvo podle hlavních věkových skupin a pohlaví.....	30
Tab. 5 Obyvatelstvo ve věku 15 a více let podle věku.....	31
Tab. 6 Obyvatelstvo podle pohlaví a rodinného stavu.....	32
Tab. 7 Obyvatelstvo ve věku 15 a více let podle nejvyššího dosaženého vzdělání.....	33
Tab. 8 Obyvatelstvo podle ekonomické aktivity.....	34
Tab. 9 Zaměstnaní podle postavení v zaměstnání.....	35
Tab. 10 Zaměstnaní podle odvětví ekonomické činnosti.....	36
Tab. 11 Zaměstnaní podle místa pracoviště a žáci a studenti.....	37
Tab. 12 Vyjíždějící do zaměstnání a do školy podle hlavního dopravního prostředku.....	38
Tab. 13 Obyvatelstvo mimo pracovní sílu.....	39
Tab. 14 Obyvatelstvo podle národnosti.....	40
Tab. 15 Obyvatelstvo podle náboženské víry.....	41
Tab. 16 Ženy ve věku 15 a více let podle počtu živě narozených dětí.....	42
Tab. 17 Domy podle obydlenosti a druhu domu a osoby v obydlených domech.....	43
Tab. 18 Obydlené domy podle vlastníka domu.....	44
Tab. 19 Obydlené domy podle období výstavby nebo rekonstrukce.....	45
Tab. 20 Obydlené domy podle počtu bytů a počtu nadzemních podlaží.....	46
Tab. 21 Obydlené domy podle materiálu nosných zdí a technické vybavenosti.....	47
Tab. 22 Byty podle obydlenosti a druhu domu a počet osob v bytech.....	48
Tab. 23 Obydlené byty podle právního důvodu užívání bytu.....	49
Tab. 24 Obydlené byty podle počtu obytných místností.....	50
Tab. 25 Obydlené byty podle počtu osob v bytě.....	51
Tab. 26 Obydlené byty podle celkové plochy bytu.....	52
Tab. 27 Obydlené byty podle technické vybavenosti.....	53
Tab. 28 Obydlené byty podle způsobu vytápění a energie používané k vytápění.....	54
Tab. 29 Průměrná celková plocha obydlených bytů v přepočtu na 1 byt a 1 osobu podle druhu domu.....	55
Tab. 30 Obyvatelstvo podle způsobu bydlení.....	56
Tab. 31 Bytové domácnosti podle počtu hospodařících domácností.....	57
Tab. 32 Hospodařící domácnosti podle typu domácnosti.....	58
Tab. 33 Hospodařící domácnosti podle způsobu bydlení a rodiny podle závislosti dětí.....	59

ZÁKLADNÍ VÝSLEDKY SLDB 2021 V ÚZEMNÍM SROVNÁNÍ, DLOUHODOBÝ VÝVOJ

Tab. 34 Vybrané ukazatele podle krajů a okresů České republiky	63
Tab. 35 Vybrané ukazatele podle správních obvodů obcí s rozšířenou působností České republiky	65
Tab. 36 Vybrané ukazatele podle obcí Olomouckého kraje	71
Tab. 37 Vybrané ukazatele v dlouhodobém vývoji za Olomoucký kraj	83

GRAFICKÁ PŘÍLOHA

Grafy

Změna hodnot vybraných ukazatelů v krajích mezi roky 2011 a 2021	87
Obyvatelstvo podle věku a pohlaví v Olomouckém kraji a ČR	87
Obyvatelstvo podle rodinného stavu a pohlaví v Olomouckém kraji	88
Ženy ve věku 15 a více let podle počtu živě narozených dětí a podle krajů	88
Obyvatelstvo ve věku 15 a více let podle nejvyššího dosaženého vzdělání a podle krajů	89
Zaměstnaní podle sektorů ekonomické činnosti a podle krajů	89
Zaměstnaní podle místa pracoviště a podle krajů	90
Vyjíždějící do zaměstnání a školy podle hlavního dopravního prostředku a podle krajů	90
Obydlené domy podle období výstavby nebo rekonstrukce a podle krajů	91
Obydlené byty podle právního důvodu užívání bytu a podle krajů	91
Obydlené byty podle hlavního zdroje energie používaného k vytápění a podle krajů	92
Hospodařící domácnosti podle typu domácnosti a podle krajů	92

Kartogramy

Změna počtu obyvatel mezi sčítáními 2011 a 2021 podle správních obvodů ORP a krajů	93
Obyvatelstvo s bydlištěm v době narození v obci obvyklého pobytu podle správních obvodů ORP a krajů	93
Věfící obyvatelstvo podle správních obvodů ORP a krajů	94
Obyvatelstvo ve věku 15 a více let s dosaženým vzděláním středním s maturitou nebo vyšším podle správních obvodů ORP a krajů	94
Obydlené rodinné domy podle správních obvodů ORP a krajů	95
Obydlené byty v osobním vlastnictví podle správních obvodů ORP a krajů	95
Hospodařící domácnosti tvořené 1 úplnou rodinou podle správních obvodů ORP a krajů	96
Domácnosti jednotlivců podle správních obvodů ORP a krajů	96



Úvod

Sčítání lidu, domů a bytů (SLDB) se uskutečnilo od 27. března do 11. května 2021 na celém území České republiky podle zákona č. 332/2020 Sb., o sčítání lidu, domů a bytů v roce 2021. Údaje byly zjišťovány podle stavu k rozhodnému okamžiku, kterým byla půlnoc z 26. na 27. března 2021. Sčítání organizoval, řídil a koordinoval Český statistický úřad (ČSÚ), který zajišťoval přípravu a provedení sčítání a také zpracování jeho výsledků. Při přípravě a provedení sčítání ČSÚ úzce spolupracoval s ústředními správními úřady (mj. Ministerstvem obrany, Ministerstvem spravedlnosti, Ministerstvem vnitra, Ministerstvem zahraničních věcí, Českým úřadem zeměměřickým a katastrálním), obcemi a zejména se smluvně zajištěnými dodavateli služeb.

Sčítání lidu, domů a bytů v roce 2021 v České republice splnilo požadavky Nařízení Evropského parlamentu a Rady (ES) č. 763/2008, o sčítání lidu, domů a bytů, které ukládalo členským státům EU povinnost provést sčítání v jednotném referenčním roce a poskytnout údaje ze sčítání ve stanoveném rozsahu, metodickém vymezení, termínu a předepsané formě.

Obsah sčítání (soubor zjišťovaných údajů) byl stanoven zákonem č. 332/2020 Sb. Všechny osoby měly povinnost poskytnout údaje zjišťované sčítáním v rozsahu a způsobem stanoveným tímto zákonem. Tradičně byla použita metoda sebesčítání, kdy obyvatelé sami vyplňovali sčítací formuláře. Více než čtyři pětiny občanů využily možnost poskytnout údaje prostřednictvím elektronického formuláře přes internet. Zbývající část obyvatelstva využila listinnou formu sčítání, a to buď prostřednictvím sčítacích komisařů, nebo občané předávali ČSÚ vyplněné formuláře sami přes tzv. kontaktní místa či poštou. Údaje o bytu poskytl jeho uživatel.

Kromě údajů získaných od obyvatel prostřednictvím elektronických či listinných sčítacích formulářů (tradiční census) byly při sčítání v roce 2021 využity ve větší míře i administrativní zdroje dat (zejména Registr obyvatel, pojištěnců, informační systémy ČSSZ a MPSV a další). Údaje o domech byly poprvé čerpány výhradně z administrativních zdrojů, a to z Informačního systému katastru nemovitostí (ISKN) a z Registru sčítacích obvodů a budov, který vede ČSÚ.

Sčítání v předem vymezených standardních sčítacích obvodech zajišťovali sčítací komisaři České pošty. Samostatné sčítací obvody tvořila větší hromadná ubytovací zařízení (ubytovny, domovy seniorů, hotely, nemocnice apod.), kde sčítání obvykle prováděli komisaři z řad pracovníků daného zařízení. Specifické sčítací obvody byly vymezeny i v gesci Ministerstva obrany (zařízení hromadně ubytovaných příslušníků ozbrojených sil v ČR i v zahraničí), Ministerstva vnitra (policejní ubytovny, azylová zařízení), Ministerstva spravedlnosti (zařízení Vězeňské služby) a Ministerstva zahraničních věcí (zastupitelské úřady v zahraničí).

Všechny údaje ze SLDB 2021 byly zpracovány podle územního a správního členění státu platného v České republice k 26. březnu 2021.

Publikace Základní výsledky SLDB 2021 přináší výsledky sčítání v ucelené podobě za hlavní zjišťované ukazatele všech tematických okruhů. Publikace vychází souhrnně za Českou republiku s mezikrajským srovnáním a údaji podle velikostních skupin obcí. Byly zpracovány také samostatné publikace za jednotlivé kraje s podrobnějším územním členěním podle velikostních skupin obcí, podle okresů a podle správních obvodů obcí s rozšířenou působností. Jsou doplněny vybranými údaji o obcích příslušného kraje. Všechny publikace pak obsahují stručný komentář výsledků, metodiku a několik grafů a kartogramů. Výsledky sčítání, včetně všech vydaných publikací, v elektronické podobě jsou postupně zveřejňovány na webových stránkách www.scitani.cz a především ve Veřejné databázi nebo ve formátu otevřených dat. Zde mohou uživatelé získat mnohem podrobnější informace, než je tomu v této publikaci.

Český statistický úřad děkuje všem spolupracujícím úřadům, institucím a organizacím, které se podílely na přípravě a provedení sčítání. Především však děkuje všem občanům, kteří se sčítání lidu, domů a bytů v roce 2021 zúčastnili.

Metodické vysvětlivky

Obyvatelstvo

Údaj o **počtu obyvatel** ve výsledcích SLDB 2021 zahrnuje všechny obvykle bydlící obyvatele České republiky.

Místo obvyklého pobytu je definováno jako místo, kde osoba převážně pobývá, tráví dobu svého každodenního odpočinku bez ohledu na dočasnou nepřítomnost z důvodu rekreace, návštěv, pracovních cest, pobytu ve zdravotnickém zařízení apod., a kde je členem konkrétní domácnosti.

Pro zahrnutí osoby do obvykle bydlícího obyvatelstva České republiky je rozhodující kritérium délky pobytu nejméně 12 měsíců, příp. úmysl dlouhodobého pobytu.

Pro odvození místa obvyklého pobytu osoby byla určující deklarace na sčítacím formuláři týkající se faktického bydliště osoby (bez ohledu na místo trvalého pobytu, resp. povoleného přechodného pobytu); vyhodnocovány byly i další informace o faktickém bydlišti před rokem, údaje o místě trvalého pobytu, resp. povoleného přechodného pobytu, a místě sečtení.

Osoby v zařízeních jsou osoby s místem obvyklého pobytu ve všech typech ubytovacích zařízeních sloužících k ubytování většího počtu osob (např. penziony pro důchodce, dětské domovy, ubytovny, věznice apod.).

Osoby bydlící mimo byty a zařízení jsou osoby s místem obvyklého pobytu v nouzových obydlích, mobilních objektech, rekreačních chatách, chalupách nebo v obytných domech, ale mimo byty (ubytování v nebytovém prostoru).

Osoby bez domova jsou osoby, které na sčítacím formuláři deklarovaly způsob bydlení „Žádné obydlí (bez domova)“. Za místo obvyklého pobytu je u osoby bez domova, v souladu s mezinárodními doporučeními, považováno místo sečtení.

Údaje o **státním občanství** jsou přebírané z registru obyvatel. **Cizinci** jsou obyvatelé s cizím státním občanstvím bez občanství České republiky. Osoby s dvojným nebo vícenásobným státním občanstvím se zařazují do jednoho státního občanství podle pořadí Česká republika, jiný členský stát EU, jiná země v Evropě, jiná země mimo Evropu.

Národnost vyplnil každý podle svého rozhodnutí. Bylo možné uvedení až dvou národností nebo neuvedení žádné (údaj byl nepovinný).

Jako **mateřský jazyk** se uváděl jazyk, kterým se sčítanou osobou v dětství hovořila matka nebo osoby, které ji vychovaly (tj. první jazyk, kterým se sčítaná osoba učila mluvit.) Bylo možné uvést i dva mateřské jazyky.

Vyplnění údaje o **náboženské víře** bylo pro respondenty dobrovolné a v odpovědi mohli deklarovat, zda jsou věřící a slovním zápisem uvést náboženský směr, hnutí, církev nebo společnost, ke které se hlásí, nebo zda jsou bez náboženské víry.

Rodinný stav je stav de jure, tedy právní manželský stav osoby. Rozdíl mezi součtem za jednotlivé kategorie rodinného stavu a celkovým počtem představují kromě osob s nezjištěným rodinným stavem také osoby s registrovaným partnerstvím.

Registrované partnerství je stav de jure, tedy právní stav – registrované partnerství osob stejného pohlaví uzavřené podle zákona č. 115/2006 Sb., o registrovaném partnerství, anebo dle jiných právních předpisů v zahraničí.

Počet živě narozených dětí byl při sčítání zjišťován pouze u žen ve věku 15 a více let. Zahrnuje všechny děti živě narozené do rozhodného okamžiku sčítání (v manželství i mimo manželství), i když některé z dětí později zemřelo.

Nejvyšší dosažené vzdělání bylo zjišťováno pouze u osob ve věku 15 a více let podle nejvyšší ukončené školy. Údaje uvedené na sčítacím formuláři byly doplněny o informace o vzdělání z administrativních zdrojů. Osoby, které získaly vzdělání v soukromé nebo zahraniční vzdělávací instituci bez akreditace MŠMT, uváděly odpovídající stupeň vzdělání ve vzdělávacím systému ČR.



Místem bydliště v době narození se rozumělo místo obvyklého pobytu v době narození sčítané osoby, tj. první bydliště, kde sčítaná osoba žila hned po narození.

Místo a druh registrovaného pobytu byly pro účely sčítání převzaty ze systémů Ministerstva vnitra. Týká se občanů ČR a také cizinců s registrovaným pobytem v Česku. Místo registrovaného pobytu není vždy totožné s místem obvyklého pobytu osoby zjišťovaným ve sčítání.

Pracovní sílu (osoby ekonomicky aktivní) představují osoby zaměstnané (pracující) a nezaměstnané.

Mezi **zaměstnané** patří všechny osoby ve věku 15 a více let, které v rozhodný okamžik sčítání měly formální vazbu k zaměstnání nebo pracovaly alespoň 1 h týdně za mzdu, plat, nebo jiný druh odměny. Zahrnuti jsou rovněž pracující důchodci, pracující žáci a studenti a osoby na mateřské dovolené (28 resp. 37 týdnů).

Osoby s formální vazbou k zaměstnání jsou zaměstnanci a osoby s podnikatelským oprávněním, bez ohledu na délku pracovního úvazku, charakter pracovní aktivity (trvalý, dočasný) nebo druh pracovního poměru, dohody či smlouvy.

Nezaměstnané jsou všechny osoby ve věku 15 a více let, které byly v rozhodný okamžik sčítání bez práce a zároveň si práci hledaly (prostřednictvím Úřadu práce nebo jiným způsobem).

Osoby **mimo pracovní sílu** (osoby ekonomicky neaktivní) jsou osoby, které nepatří mezi zaměstnané ani nezaměstnané. Jsou to nepracující důchodci, ostatní nepracující osoby s vlastním zdrojem obživy, osoby na rodičovské dovolené, nepracující žáci a studenti, osoby v domácnosti, děti předškolního věku a ostatní závislé osoby.

U zaměstnaných osob bylo zjišťováno **postavení v zaměstnání, zaměstnání a odvětví ekonomické činnosti** podle současného zaměstnání, v případě více zaměstnání podle hlavního.

Postavení v zaměstnání bylo zjišťováno výhradně z administrativních zdrojů (IS ČSSZ, údaje GFR, RES).

Zaměstnavatelé jsou podnikatelé se zaměstnanci. *Osoby pracující na vlastní účet* jsou podnikatelé bez zaměstnanců. *Zaměstnanci* mají placená zaměstnanecká místa.

Jako **zaměstnání** (profese) se uváděla konkrétní vykonávaná práce, resp. pracovní pozice zaměstnané osoby.

Odvětví ekonomické činnosti bylo zjišťováno jako druh ekonomické činnosti zaměstnavatele, resp. předmět podnikání.

Dojíždka

Otázku týkající se **místa pracoviště/školy** vyplňovali pouze zaměstnaní (pracující) a žáci a studenti. Žáci a studenti, kteří při studiu zároveň pracují, vyplňovali adresu místa pracoviště.

U místa pracoviště se uváděla adresa místa výkonu práce (nikoliv např. sídla firmy).

Osoby, které neměly pevné místo pracoviště, ale pracovní dobu začínaly na stejné adrese (např. pracovníci v dopravě – řidiči aj.), uváděly místo nástupu do zaměstnání. Osoby, které místo výkonu zaměstnání často mění, uvedly „zaměstnání bez stálého pracoviště“.

Otázku na **frekvenci dojíždky do práce nebo školy** vyplňovali všichni zaměstnaní, žáci a studenti s výjimkou osob, které uvedly, že pracují/studují na adrese obvyklého pobytu, a osob bez stálého místa pracoviště. Osoby dojíždějící do práce/školy z jiného místa, než je adresa obvyklého pobytu, jsou zahrnuty v kategorii „z jiného místa než z obvyklého bydliště“.

Otázku na **dopravní prostředek** používaný k cestě do práce nebo školy vyplňovali všichni zaměstnaní a žáci a studenti kromě osob pracujících/studujících na adrese obvyklého pobytu. Bylo možné uvést jeden hlavní dopravní prostředek, tj. používaný k nejdělsí části cesty, a nejvýše dva další ke zbytku cesty.

Osoby **vyjíždějící/dojíždějící do zaměstnání a škol** jsou zaměstnaní (pracující) nebo žáci a studenti, jejichž místo pracoviště nebo školy bylo na jiné adrese, než je adresa jejich obvyklého pobytu. Mezi

vyjíždějící/dojíždějící tedy nejsou zahrnuty osoby pracující/studující na adrese obvyklého pobytu, osoby se zaměstnáním bez stálého pracoviště a osoby s nezjištěným místem pracoviště/školy.

Domácnosti

Domácnosti jsou tvořeny osobami se společným místem obvyklého pobytu žijícími v jednom bytě nebo jiném obydlí. Údaje o domácnostech byly zpracovány podle zápisů příbuzenských a jiných vztahů na sčítacím formuláři, které byly doplněny o informace z administrativních zdrojů ministerstva vnitra.

Bytovou domácnost tvoří osoby žijící společně v jednom bytě.

Hospodařící domácnost tvoří osoby, které společně hospodaří, tj. společně hradí výdaje domácnosti, jako je strava, náklady na bydlení aj. Společné hospodaření se vztahuje i na děti, které do příslušné domácnosti patří, i když samy na výdaje domácnosti nepřispívají. Hospodařící domácnost může být typu:

- **Domácnost rodinná tvořená 1 úplnou rodinou** – zahrnuje manželský pár, neformální soužití druha a družky – tzv. faktické manželství, registrované partnerství, příp. neformální soužití osob stejného pohlaví – tzv. faktické partnerství, a to ve všech případech s dětmi nebo bez dětí
- **Domácnost rodinná tvořená 1 neúplnou rodinou** – jeden z rodičů s alespoň jedním dítětem
- **Domácnost rodinná tvořená 2 a více rodinami**
- **Domácnost nerodinná vícečlenná** – dvě nebo více osob příbuzných i nepříbuzných, společně hospodařících, které netvoří rodinnou domácnost; mezi nerodinné vícečlenné domácnosti patří také domácnost prarodiče s vnoučaty (kromě prarodičů tvořících pár – úplnou rodinu)
- **Domácnost jednotlivce**

Součástí rodinných domácností tvořených 1 rodinou mohou být i další jednotlivé osoby, pokud s rodinou společně hospodaří.

Hospodařící domácnosti byly zpracovány za osoby bydlící v bytech, mimo byty a také za rodiny, příp. vícečlenné nerodinné domácnosti v zařízení. Jednotlivé osoby žijící v zařízení a osoby bez domova nejsou do počtu hospodařících domácností zahrnuty.

Ve výsledcích sčítání jsou hospodařící domácnosti tvořené 1 rodinou tříděny mimo jiné podle počtu závislých dětí. Závislé dítě je každá osoba v domácnosti tvořené 1 rodinou, jejíž postavení v domácnosti je „dítě“, není zahrnuta mezi pracovní sílu a zároveň je ve věku 0–25 let.

Byty

V rámci sčítání byl za všechny osoby, resp. domácnosti zjišťován jejich **způsob bydlení / typ obydlí**. Kromě bytu se v případě osob rozlišuje i bydlení v ubytovacím zařízení, různé způsoby bydlení mimo bytový fond v jiných objektech a prostorách (rekreační objekt, nouzové obydlí, mobilní obydlí apod.) a osoby bez domova (bez obydlí).

Další charakteristiky bydlení byly zjišťovány pouze za obydlené byty.

Byt je uzavřený soubor místností, popřípadě jedna místnost, které splňují požadavky na bydlení a jsou k bydlení určeny.

Obydlený byt je byt, ve kterém má alespoň jedna osoba obvyklý pobyt.

Neobydlený byt je byt, ve kterém nemá žádná osoba obvyklý pobyt.

Právní důvod užívání bytu charakterizuje status užívání z hlediska uživatele bytu, tedy domácnosti, která v bytě bydlí.

Byt ve vlastním domě je byt, jehož uživatel je současně vlastníkem nebo spoluvlastníkem domu.

Byt v osobním vlastnictví je byt, jehož uživatel je samostatně veden v katastru nemovitostí jako vlastník jednotky.



Jiné bezplatné užívání bytu je bezplatné užívání většinou na základě rodinných vazeb nebo dohody uživatele bytu a vlastníka bytu či domu. Uživatel bytu nemá uzavřenou nájemní smlouvu, ale náklady na bydlení a provoz domácnosti (elektřina, plyn, voda, odvoz odpadu) si může hradit.

Byt nájemní/pronajatý je užíván na základě nájemní smlouvy; zahrnuje i případy osob bydlících v podnájmu v pronajatém bytě.

Byt družstevní je byt ve vlastnictví družstva, přičemž uživatel bytu je současně členem družstva.

Jiný důvod užívání bytu zahrnuje všechny ostatní případy než výše uvedené právní důvody užívání bytu (např. dříve samostatně rozlišované byty služební, domovnícké aj.)

Obytná místnost je místnost bytu (např. obývací pokoj, ložnice, jídelna, kuchyně), která je určena k bydlení a má podlahovou plochu alespoň 4 m².

Celková plocha bytu je plocha měřená uvnitř obvodových stěn bytu, uváděná v m² a zaokrouhlená na celé číslo. Zahrnuje plochu všech obytných místností i dalších částí bytu (příslušenství, předsíň apod.). Nezahrnuje plochu dalších prostor příslušejících k bytu, jako jsou neobyvatelné sklepy nebo půdy, terasy, balkóny, lodžie (ani zasklené).

Ústřední dálkové vytápění je vytápění z kotelny umístěné mimo dům, zpravidla pro více domů.

Ústřední domovní vytápění je vytápění z kotelny/kotle v domě, zpravidla vytápí 2 a více bytů v domě.

Ústřední vytápění s vlastním zdrojem je vytápění zřízené pouze pro jeden byt, je napojeno na jeden tepelný zdroj (kotel) a je obsluhováno uživatelem bytu přímo. Tento způsob vytápění zahrnuje i vytápění u rodinných domů s jedním bytem, bez ohledu na umístění zdroje (kotel v některé místnosti bytu nebo např. ve sklepě).

Jako **lokální topidla/kamna** se označuje vytápění zdroji tepla, umístěnými v jednotlivých místnostech bytu. Zahrnuje všechny druhy kamen či zdrojů tepla, bez ohledu na užívané palivo (tedy např. i akumulární kamna, WAW, přímotopy, krby).

Údaj **poloha bytu v domě** označuje podlaží, na němž se nacházejí (hlavní) vstupní dveře do bytu. V případě bytu v podkroví se podkroví považuje za další řádné podlaží/poschodí.

Domy

Do **počtu domů** jsou zahrnuty všechny domy určené k bydlení, tj. objekty s byty (bytem) a objekty obsahující jiné prostory určené k bydlení nebo dlouhodobějšímu ubytování, jako jsou ubytovací zařízení. Do počtu domů tak patří kromě rodinných a bytových domů i provozní budovy s bytem (např. škola s bytem) a různá zařízení určená k bydlení – např. domovy mládeže, internáty, dětské domovy, ústavy sociální péče, domovy důchodců, penziony pro důchodce, kláštery a konventy, azylová zařízení pro cizince, ubytovny apod.

Obydlený dům je dům určený k bydlení, ve kterém má alespoň jedna osoba obvyklý pobyt.

Neobydlený dům je dům určený k bydlení, ve kterém nemá žádná osoba obvyklý pobyt. Do počtu neobydlených domů jsou zahrnuty všechny domy s byty a všechny domy s ubytovacím zařízením bez bytu, pokud jsou určeny k bydlení. Neobydlené objekty bez bytů, příp. se zařízením sloužícím pouze ke krátkodobému ubytování (hotely, turistické ubytovny, nemocnice apod.) nejsou do počtu neobydlených domů zahrnuty.

Podle **druhu domu** se rozlišují:

- rodinný dům – má maximálně tři samostatné byty a převažujícím účelem využití domu je bydlení. Rodinný dům může být samostatný, dvojdomek (společná část obvodové zdi s rodinným domem na sousedící parcele) nebo řadový (alespoň tři rodinné domy k sobě přiléhají částí obvodové zdi). Nepatří sem jedno- až tříbytové budovy se zařízením určeným k bydlení či s převažujícím využitím k jinému účelu.
- bytový dům – má čtyři a více bytů, přístupných zpravidla ze společné chodby nebo schodiště, a převažujícím účelem využití domu je bydlení, počet podlaží není určující. Nepatří sem čtyř- a vícebytové budovy se zařízením určeným k bydlení či s převažujícím využitím k jinému účelu.
- ostatní budovy – zahrnují všechny další druhy budov kromě rodinných a bytových domů.

Vlastníkem domu je fyzická nebo právnická osoba, případně jejich kombinace. Údaje o vlastnické struktuře domovního fondu byly převzaty z dat katastru nemovitostí platných k 26. 3. 2021. Rozhodující je forma vlastnictví, nikoliv počet vlastníků. Typ vlastníka – fyzická osoba – zahrnuje i případy více spoluvlastníků domu, pokud to jsou fyzické osoby (např. společné jmění manželů). Spoluvlastnictví vlastníků bytů (jednotek) zahrnuje pouze případy, kdy je celý dům ve spoluvlastnictví fyzických či právnických osob, které jsou vedeny v katastru nemovitostí jako vlastníci konkrétních vymezených jednotek typu byt či skupina bytů. Typ vlastníka – jiná právnická osoba – se vyskytuje u domů patřících jiným právnickým osobám, než jsou bytová družstva, obce či stát. Kombinace vlastníků zahrnuje ostatní případy spoluvlastnictví domu více vlastníky různého typu, kteří zároveň nejsou v katastru nemovitostí uvedeni jako vlastníci jednotek (např. fyzické a jiné právnické osoby, obce a bytového družstva apod.).

Obdobím výstavby nebo rekonstrukce se rozumí období, kdy byl dům dostavěn a předán do užívání (kolaudace), případně proběhla jeho významná rekonstrukce spojená s modernizací bytů, přístavbou/nástavbou nových podlaží či bytů, která vyžadovala kolaudační souhlas.

Při určování převažujícího **materiálu nosných zdí** se nepřihlíží k materiálu základů ani příček. Za nosné zdi domu se považují ty, které nesou stropy a střechu; jsou to zpravidla všechny vnější zdi (kromě skeletových konstrukcí). Kategorie „kámen, cihly, tvárnice“ zahrnuje rovněž kombinace těchto tří materiálů.

Způsob odvádění odpadních vod z domu vypovídá o tom, zda má dům domovní přípojku na kanalizační síť (veřejnou), vlastní domácí čističku odpadních vod, žumpu, jímku či septik, nebo zda je dům bez kanalizace a jímky (přímý odpad do terénu či vodoteče). Rozhodujícím kritériem pro zařazení do jednotlivých kategorií je způsob likvidace splaškových, nikoliv dešťových vod.

Výtah v domě charakterizuje vybavenost domu osobním výtahem (výtahem využitelným pro přepravu osob). Je-li v domě pouze nákladní výtah, který uživatelé bytů nemohou běžně užívat (např. v provozních budovách), je dům zařazen do kategorie „bez výtahu“.

Ústřední dálkové vytápění je vytápění z kotelny umístěné mimo dům, zpravidla pro více domů.

Ústřední domovní vytápění je vytápění z kotelny/kotle v domě, zpravidla vytápí 2 a více bytů v domě.

Domy **bez ústředního topení** jsou domy bez ústředního dálkového a ústředního domovního vytápění. Jednotlivé byty mohou být vytápěny ústředním topením s vlastním zdrojem pouze pro daný byt nebo jiným způsobem, případně jsou bez vytápění.

Vysvětlivky k vybraným tabulkám

Tab. 1

Osoby s obvyklým pobytem jsou osoby, které měly k datu sčítání v daném území místo obvyklého pobytu. Jako osoby s obvyklým i registrovaným pobytem se v rámci této skupiny rozlišují osoby, které měly k datu sčítání v daném území zároveň místo obvyklého pobytu i místo registrovaného pobytu.

Osoby s registrovaným pobytem celkem jsou osoby, které měly k datu sčítání v daném území místo registrovaného pobytu, bez ohledu na to, kde se nachází jejich místo obvyklého pobytu.

Tab. 3

Osoby s dvojitým nebo vícenásobným státním občanstvím se zařazují do jednoho státního občanství podle pořadí Česká republika, jiný členský stát EU, jiná země v Evropě, jiná země mimo Evropu.

Tab. 10

V kategorii průmysl je kromě zpracovatelského průmyslu zahrnuta i těžba, energetika, zásobování vodou a činnosti spojené s odpady (sekce B, C, D, E klasifikace CZ-NACE).

Tab. 14

V údajích o národnosti jsou zahrnuty všechny osoby, které danou národnost uvedly, ať už jako jedinou nebo v kombinaci s jinou národností. Osoby, které uvedly dvě národnosti, jsou tak započteny v údajích u obou národností.



Tab. 28

U hlavního zdroje energie používané k vytápění kategorie „plyn“ zahrnuje zemní plyn i jiné druhy plynu (LPG, CNG, bioplyn, propan-butan aj.). Kategorie „dřevo, dřevěné pelety“ zahrnuje rovněž dřevěné brikety a biomasu.

Tab. 33

Kategorie hospodařících domácností bydlících mimo byty zahrnuje bydlení v rekreačních, mobilních nebo nouzových objektech a prostorách, tj. mimo bytový fond nebo ubytovací zařízení.

Tab. 37

V údajích o národnosti jsou zahrnuty pouze údaje za osoby s jednou uvedenou národností.

Srovnatelnost výsledků sčítání 2021 a 2011

Výsledky SLDB 2021 jsou stejně jako v případě **SLDB 2011** zpracovány a publikovány **za obvykle bydlící obyvatelstvo**, resp. tříděny podle místa obvyklého pobytu osob. Údaje těchto dvou sčítání jsou tak metodicky srovnatelné.

Oproti tomu při předcházejících sčítáních v letech 1961–2001 probíhalo veškeré zpracování a publikování výsledků podle místa trvalého pobytu osob, případně podle místa dlouhodobého pobytu. Srovnatelnost s údaji těchto starších sčítání je proto omezená. Zpracování údajů podle místa obvyklého pobytu osoby se totiž promítá do všech věcných okruhů zpracovaných dat. Je určující jak pro územní identifikaci a třídění, tak pro zpracování domácností, určení obydlenosti bytu a domu a pro zpracování charakteristik s vazbami na území či porovnávání adres, jako jsou bydliště jeden rok před sčítáním, bydliště v době narození a dojíždka do místa pracoviště nebo školy.

Pojem **registrovaný pobyt** v SLDB 2021 odpovídá pojmu trvalý nebo dlouhodobý pobyt v SLDB 2011. Zahrnuje trvalý pobyt občana ČR, trvalý pobyt cizince a různé druhy dlouhodobého pobytu cizince registrované v systémech Ministerstva vnitra.

Údaje o **státním občanství** jsou v SLDB 2021 zpravidla, není-li uvedeno jinak, publikovány za všechny obyvatele České republiky podle jednoho státního občanství. Osoby s dvojitým nebo vícenásobným státním občanstvím mají odvozeno toto jedno (hlavní) státní občanství podle pořadí: Česká republika, jiný členský stát EU, jiná země v Evropě, jiná země mimo Evropu. Ve výsledcích SLDB 2011 byly údaje za osoby s jedním státním občanstvím a dvojitým státním občanstvím uváděny zvlášť, přičemž údaj o dvojitým občanství zahrnoval pouze kombinace Česká republika a jiný stát.

Údaje o **národnosti** byly v SLDB 2021 kromě jedné deklarované národnosti zpracovány i za kombinace všech samostatně kódovaných národností. Ve výstupech SLDB 2021 jsou přednostně uváděny údaje o národnosti v novém pojetí – úhrnné počty všech osob (s jednou nebo dvěma národnostmi), které danou národnost uvedly, buď jako jedinou nebo v kombinaci s jinou národností. Osoby, které uvedly dvě národnosti, jsou tak započteny v údajích u obou národností. Ve sčítání 2011 a dříve byly zpracovány jen údaje za vybrané kombinace národností, srovnatelný údaj tohoto typu proto není z předchozích sčítání možné získat, přestože metodické pojetí otázky na národnost bylo stejné.

Rovněž údaje o **mateřském jazyce** byly v SLDB 2021 zpracovány kromě jednotlivých jazyků i za kombinace všech samostatně kódovaných jazyků. Ve výstupech SLDB 2021 jsou přednostně uváděny údaje o mateřském jazyce v novém pojetí – úhrnné počty všech osob (s jedním nebo dvěma mateřskými jazyky), které daný jazyk uvedly, buď jako jediný nebo v kombinaci s jiným jazykem. Osoby, které uvedly dva mateřské jazyky, jsou tak započteny v údajích u obou jazyků. Stejně jako v případě národnosti byly ve sčítání 2011 a dříve zpracovány jen údaje za vybrané kombinace jazyků, srovnatelný údaj tohoto typu proto není z předchozích sčítání možné získat, přestože metodické pojetí otázky na mateřský jazyk bylo stejné.

Oproti SLDB 2011 byly údaje o **náboženské víře** v SLDB 2021 samostatně zjišťovány a publikovány za rozšířený seznam konkrétních církví, hnutí, náboženských společností a směrů, včetně kategorií pro zápisy přesvědčení jako např. ateismus, agnosticismus, animismus. Osoby, které označily, že jsou věřící – hlásící se

k církvi, náboženské společnosti apod., ale konkrétní církev, společnost ani směr nevedly, jsou ve výsledcích uváděny v samostatné kategorii „věřící hlásící se k církvi, náboženské společnosti nebo směru – nevedená církev, náboženská společnost nebo směr“. Ve výsledcích sčítání 2011 byly tyto osoby zahrnuty mezi „věřící – nehlásící se k žádné církvi ani náboženské společnosti“.

Nejvyšší dosažené vzdělání bylo v rámci zjišťování při SLDB 2021 členěno do kategorií, které umožňují převod údajů na odpovídající úroveň platné klasifikace ISCED 2011 (Mezinárodní klasifikace vzdělání) nebo na údaje srovnatelné s výsledky sčítání 2011. Údaje „nástavbové/zkrácené studium“ a „pomaturitní studium“ rozlišované při SLDB 2021 byly v SLDB 2011 zjišťovány jako jediná kategorie „nástavbové studium (vč. pomaturitního studia)“. Obdobně kategorie „konzervatoř (ukončena absolutoriem)“ a „vyšší odborné vzdělání (DiS.)“ zjišťované v SLDB 2021 samostatně byly v SLDB 2011 zahrnuty ve společné skupině „vyšší odborné vzdělání (absolutorium)“.

Nejvyšší dosažené vzdělání v SLDB 2021 podle klasifikace ISCED 2011

bez vzdělání	ISCED 0
neukončené základní vzdělání	ISCED 1
základní vzdělání	ISCED 2
střední nebo vyučení (bez maturity)	ISCED 3
úplné střední všeobecné (s maturitou)	
úplné střední odborné (s maturitou)	
nástavbové / zkrácené studium (s maturitou), absolvování dvou nebo více oborů středních škol	
pomaturitní studium	ISCED 4
konzervatoř (ukončena absolutoriem)	ISCED 5
vyšší odborné vzdělání (DiS.)	ISCED 6
bakalářské (Bc., BcA.)	
magisterské (Ing., Mgr., MUDr., JUDr., PhDr. aj.)	ISCED 7
doktorské (Ph.D., ThD., CSc., DrSc.)	ISCED 8

V údajích o **ekonomické aktivitě** došlo v souladu s mezinárodní metodikou ke změně terminologie. V SLDB 2021 je užíván pojem „pracovní síla“ pro osoby označované dříve jako „osoby ekonomicky aktivní“ a „osoby mimo pracovní sílu“ namísto „osoby ekonomicky neaktivní“.

Při sčítání 2021 se, na rozdíl od SLDB 2011, kromě zařazení osoby do jednotlivých kategorií podle ekonomické aktivity zjišťovalo na sčítacím formuláři i odpracování alespoň jedné hodiny týdně a využity byly rovněž údaje o ekonomické aktivitě z administrativních zdrojů. Údaje o ekonomické aktivitě ze sčítání 2011 a 2021 proto nejsou plně srovnatelné.

V rámci SLDB 2021 byla nově zjišťována kategorie „osoby na rodičovské dovolené“. Při SLDB 2011 mohly být tyto osoby zahrnuty v různých kategoriích – jako osoby s vlastním zdrojem obživy (s rodičovským příspěvkem), nebo osoby v domácnosti a ostatní závislé osoby. Ve srovnání se SLDB 2011 není již při sčítání 2021 rozlišována kategorie „nezaměstnaní hledající první zaměstnání“, k dispozici jsou pouze údaje za nezaměstnané celkem.

Údaje o zaměstnání, postavení v zaměstnání a odvětví ekonomické činnosti byly v SLDB 2021 zjišťovány výhradně za osoby zaměstnané podle jejich současného hlavního zaměstnání. Při SLDB 2011 byl údaj zjišťován rovněž za nezaměstnané podle posledního vykonávaného zaměstnání.

V údajích o **postavení v zaměstnání** v SLDB 2021 již nejsou rozlišovány kategorie „členové produkčních družstev“ a „pomáhající rodinní příslušníci“.



Údaj o **místě pracoviště/školy** a navazující údaje o dojížděci jsou v SLDB 2021 sledovány u zaměstnaných (pracujících) žáků a studentů podle místa pracoviště, stejně jako u ostatních zaměstnaných. V SLDB 2011 však žáci a studenti, kteří při studiu zároveň pracovali, uváděli údaje o místě školy a dojížděci do školy. Srovnatelnost údajů za dojížděku je i z důvodu dalších metodických změn omezená.

Frekvence dojížděky do zaměstnání a školy byla při SLDB 2011 sledována pouze u meziobecní dojížděky, zjišťovány byly navíc odlišné kategorie než u SLDB 2021.

Jako **dopravní prostředek** používaný při cestě do práce nebo školy bylo při SLDB 2011 možné určit nejvýše tři dopravní prostředky bez rozlišení jejich významu. Při SLDB 2021 byl naproti tomu zjišťován zvláště hlavní dopravní prostředek a nejvýše dva doplňkové – vedlejší dopravní prostředky.

Metodika odvození údajů za **hospodařící domácnosti** na základě místa obvyklého pobytu společně žijících a společně hospodařících osob byla v SLDB 2021 zachována. Informace o vztazích mezi osobami byly ovšem oproti SLDB 2011 zjišťovány na sčítacím formuláři odlišným způsobem (úplná matice vztahů) a využity byly i údaje z administrativních zdrojů. Kromě získání přesnějších údajů tím mohla být ovlivněna i srovnatelnost údajů s výsledky SLDB 2011.

Domácnost prarodičů-partnerů s vnoučaty je v SLDB 2021 zahrnuta mezi rodinné domácnosti – úplné rodiny. V roce 2011 patřily tyto případy do kategorie vícečlenná nerodinná domácnost-prarodič/prarodiče s vnoučaty.

Údaje o **velikosti bytu** (plocha a počet místností) byly při sčítání 2021 zjišťovány odlišným, zjednodušeným způsobem než v roce 2011. V SLDB 2021 byla zjišťována pouze celková plocha bytu, nikoli obytná plocha, ani plocha jednotlivých typů místností.

Obytná místnost v SLDB 2021 je místnost určená k bydlení, s plochou 4 m² a více. Do počtu obytných místností se započítává i kuchyně, pokud je samostatnou místností. Vybavení bytu kuchyní nebo kuchyňským koutem bylo proto zjišťováno samostatně. Při sčítání 2011 byla za standardní obytnou místnost považována místnost s plochou 8 m² a více, menší obytné místnosti s plochou 4 až 8 m² byly zjišťovány samostatně, jiné bylo i rozlišení kuchyně a kuchyňského koutu.

V údajích o zavedení **plynu** do bytu odpovídá kategorie „bez plynu“ ze SLDB 2011 součtu kategorií „pouze plynové tlakové lahve“ a „bez přívodu plynu“ v SLDB 2021.

V údajích o zavedení **vodovodu** do bytu i do domu v SLDB 2021 je navíc oproti předchozímu sčítání k dispozici i kategorie „z veřejné sítě i soukromého zdroje vody“ současně.

V údajích o **způsobu vytápění** bytu je v SLDB 2021 odlišně vymezena kategorie „ústřední s vlastním zdrojem pro daný byt“, kdy není rozhodující umístění zdroje, ale skutečnost, že slouží pouze pro tento byt a uživatel bytu jej může obsluhovat přímo. Do roku 2011 byla užívána kategorie „ústřední s vlastním zdrojem v bytě“ – tzv. etážové topení, kdy je zdroj (kotel) umístěn přímo v bytě. Odlišné posuzování u rodinných domů s 1 bytem představuje významný rozdíl mezi SLDB 2011 a 2021 v údajích pro kategorie „ústřední domovní“ a „ústřední s vlastním zdrojem pro byt“.

Zdroj energie užívaný k vytápění byl v SLDB 2021 zjišťován detailněji; kromě rozšíření seznamu rozlišovaných kategorií byl zjišťován hlavní zdroj energie a k němu nejvýše dva další vedlejší zdroje energie.

Poloha bytu v domě označuje v SLDB 2021 podlaží, na němž se nacházejí (hlavní) vstupní dveře do bytu. Při sčítání 2011 se v případě bytu umístěného ve více podlažích uvádělo nižší, s výjimkou zvláštní kategorie „přízemí a 1. patro“, využívané zejména u rodinných domů.

Obydlenost domů a bytů je při SLDB 2021 odvozena od počtu obvykle bydlících osob stejně jako v SLDB 2011, nejsou však již zjišťovány důvody neobydlenosti.

Při SLDB 2021 byl pro rozlišení **druhu domu** na rodinný dům nebo bytový dům určující počet bytů, nepřihlíželo se k počtu podlaží jako v SLDB 2011.

Údaj o **způsobu vytápění domu** byl v SLDB 2021 odvozen z údajů o způsobu vytápění za byty v domě. Oproti SLDB 2011 je omezen na zjišťování ústředního topení, není rozlišován zdroj energie u kotelny v domě.



Mapa administrativního členění Olomouckého kraje

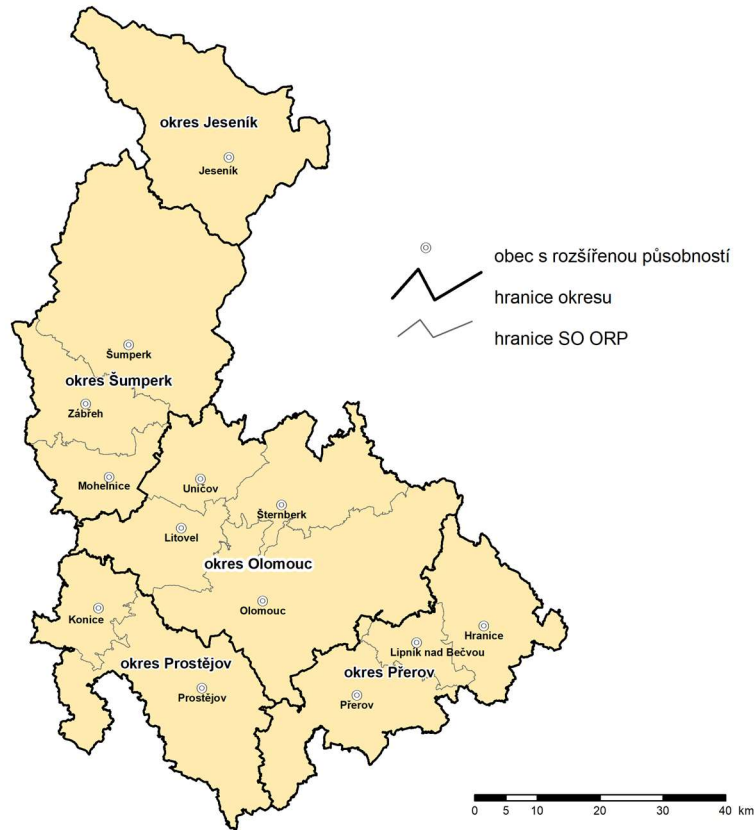

Mapa měst v Olomouckém kraji

k 26. 3. 2021

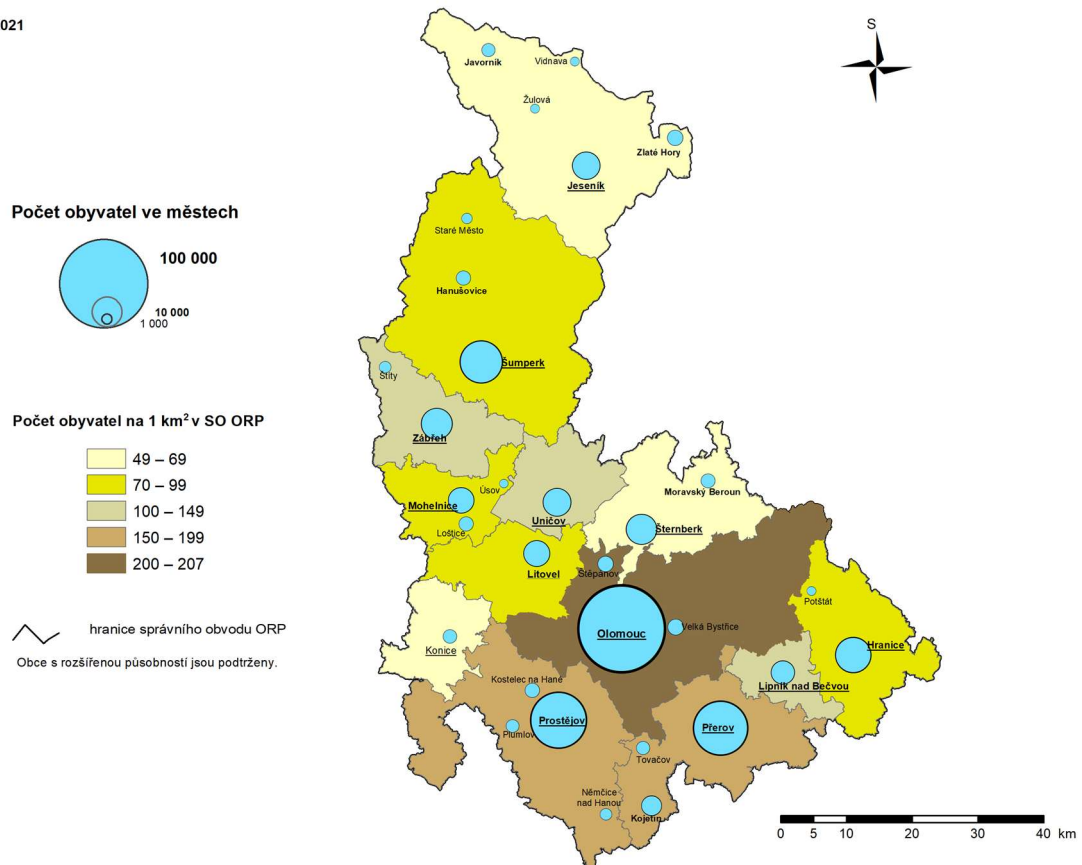



Komentář k základním výsledkům SLDB 2021 v Olomouckém kraji

Výsledky Sčítání lidu, domů a bytů 2021 jsou opět zpracovány především podle místa obvyklého pobytu sčítaných osob. Údaje tak jsou srovnatelné se sčítáním v roce 2011, ale možnosti srovnávání s předchozími sčítáními jsou omezené.

Místo obvyklého pobytu je definováno jako místo, kde osoba převážně pobývá, tráví dobu svého každodenního odpočinku bez ohledu na dočasnou nepřítomnost, a kde je členem konkrétní domácnosti. Pro zahrnutí osoby do obvykle bydlícího obyvatelstva České republiky je rozhodující kritérium délky pobytu nejméně 12 měsíců, příp. úmysl dlouhodobého pobytu.

Výsledky sčítání 1961 až 2001 byly zpracovány podle **místa registrovaného pobytu (resp. v tehdejší terminologii podle místa trvalého pobytu)**, tedy podle pobytu úředně hlášeného, a to bez ohledu na to, kde občan skutečně bydlel nebo kde byl sečten.

Obyvatelstvo

V Olomouckém kraji mělo k 26. 3. 2021 obvyklý pobyt 619 788 osob (tj. 5,9 % z populace České republiky). Tímto počtem se kraj zařadil na pozici 7. nejlidnatějšího mezi 14 kraji. Populačně největším byl kraj Středočeský (1 415 tis. osob). V dalším pořadí následovala Praha (1 301 tis. osob) a kraje Jihomoravský (1 198 tis. osob) a Moravskoslezský (1 163 tis. osob). Nejméně lidnatým zůstal kraj Karlovarský (279 tis. osob). Registrovaný pobyt mělo v Olomouckém kraji 623 891 obyvatel.

Rozmístění obvykle bydlícího obyvatelstva podle velikostních skupin obcí odráželo územní a sídelní specifika Olomouckého kraje. V souladu s Českou republikou (bez vlivu Prahy) žilo nejvíce osob ve městech s 20 až 50 tis. obyvateli a naopak nejméně osob v obcích do 199 obyvatel. V jiné analogii s republikou bylo v Olomouckém kraji možné vysledovat obdobnou soustředěnost populace do obcí s 1 až 5 tis. obyvateli a měst nad 20 tis. obyvatel. V těchto velikostních kategoriích obcí a měst žily jak v Olomouckém kraji, tak v České republice necelé dvě třetiny obvykle bydlícího obyvatelstva. Nejvýraznější odchylky mezi krajem a republikou způsobila odlišnost v sídelní struktuře. Nulový podíl populace ve městech s 50 až 100 tis. obyvateli souvisel s absencí měst této velikosti na území kraje. A naopak pod vyšší zastoupení obyvatel v obcích s 1 až 2 tis. obyvateli se podepsala vyšší četnost těchto obcí v Olomouckém kraji.

Nejvíce obyvatel Olomouckého kraje žilo k rozhodnému okamžiku Sčítání 2021 v okrese Olomouc (237,3 tis. osob). S výrazným odstupem následovala trojice okresů Přerov (124,1 tis. osob), Šumperk (116,5 tis. osob) a Prostějov (106,4 tis. osob). Nejméně obvykle bydlícího obyvatelstva měl okres Jeseník (35,5 tis. osob). V detailnějším pohledu žilo nejvíce obyvatel ve správním obvodu obce s rozšířenou působností (ORP) Olomouc (169,4 tis. osob), který byl 5. nejlidnatějším mezi 206 správními obvody ORP v České republice. V dalším pořadí následovaly správní obvody ORP Prostějov (96,2 tis. osob) a Přerov (76,6 tis. osob). Na opačném pólu pořadí se umístily správní obvody ORP Konice (10,1 tis. osob), Lipník nad Bečvou (14,5 tis. osob) a Mohelnice (18,3 tis. osob). Z pohledu 402 obcí Olomouckého kraje bydlelo nejvíce obyvatel ve statutárních městech Olomouc (106 063 osob), Prostějov (43 666 osob) a Přerov (41 019 osob). Nejméně obyvatel měla trojice obcí Šléglov (26 osob), Janoušov (37 osob) a Mutkov (48 osob).

Podle obvyklého pobytu žilo v Olomouckém kraji 303 895 mužů (tj. 49,0 %) **a 315 893 žen** (tj. 51,0 %). Obecným rysem genderového složení populace bylo, že s rostoucí velikostí sídel zastoupení žen spíše mírně rostlo. Početní převaha mužů tak popisovala pouze kategorii obcí do 1 tis. obyvatel. Naopak v populaci větších obcí již převládaly ženy. Zcela nejvyšší podíl žen, a to 52,3 %, byl ve městech nad 20 tis. obyvatel, kterými jsou města Olomouc, Prostějov, Přerov a Šumperk. Jestliže rozdíl mezi 5 okresy byly téměř zanedbatelné a mezi 13 správními obvody ORP velmi malé, na úrovni obcí byla rozmanitost značná. V populaci 205 obcí početně převládali muži, naopak pro 185 obcí platila převaha žen. Genderová rovnováha nastala v 11 obcích a ve vojenském újezdu Libavá neměl obvyklý pobyt nikdo. Nejvyšší podíl mužů měla obec Mírov (77,0 %),

ve které má sídlo věznice. Naopak nejvyšší zastoupení žen bylo charakteristické pro obec Radkova Lhota (65,5 %), kde sídlí domov pro seniory a domov se zvláštním režimem s početní převahou žen.

Celkem 317 785 obyvatel Olomouckého kraje žilo v obci, v jaké mělo bydliště i v době svého narození. Podíl rodáků v kraji (51,3 %) byl vyšší než hodnota republikového průměru (50,4 %) a 6. nejvyšší v mezikrajském srovnání. Zcela nejvyšší zastoupení rodáků vykázal kraj Moravskoslezský (56,0 %) a Zlínský (55,0 %). Jejich nejnižší podíl byl v kraji Středočeském (41,6 %). Obdobně jako pro zastoupení žen v populaci platilo, že vyšší podíl rodáků byl charakteristický zejména pro větší sídla. V Olomouckém kraji platila nadpoloviční převaha rodáků v kategorii měst nad 5 tis. obyvatel. V územním detailu náležely mezní hodnoty správním obvodům ORP Přerov (54,5 %) a Jeseník (46,7 %).

Se státním občanstvím České republiky bydlelo v Olomouckém kraji 608 348 osob, tj. 98,2 % krajské populace. **S cizím státním občanstvím žilo v kraji pouze 10 499 osob, tj. 1,7 %.** Jednalo se o nejnižší podíl v mezikrajském srovnání, který výrazně zaostal za republikovým průměrem (4,7 %). Polovinu cizích státních příslušníků bydlících v kraji tvořili téměř rovným dílem Slováci (2 666 osob) a Ukrajinci (2 517 osob). Třetina cizinců s bydlištěm v kraji žila v Olomouci (3 432 osob). Republikově nejvyšší zastoupení osob s cizím státním občanstvím měla populace hlavního města Prahy (13,9 %).

Výrazných změn doznala v porovnání censů v letech 2011 a 2021 věková struktura obyvatel Olomouckého kraje. Mezi základní vývojové trendy patřilo navýšení počtu dětí ve věku do 14 let (o 7,8 tis., tj. o 8,6 %) a zejména seniorů ve věku 65 a více let (o 31,1 tis., tj. o 30,6 %) při současném úbytku produktivní populace ve věku 15 až 64 let (o 45,7 tis., tj. o 10,5 %). Tyto změny se promítly i do zvýšení průměrného věku obyvatel v Olomouckém kraji na 43,3 let (6. nejvyšší hodnota v mezikrajském srovnání).

K rozhodnému okamžiku Sčítání 2021 žilo v Olomouckém kraji 98 164 dětí ve věku do 14 let. Podíl dětské složky v kraji (15,8 %) byl mírně pod republikovým průměrem (16,1 %). Relativně nejvyšší zastoupení dětí měly v Olomouckém kraji velikostní skupiny obcí s počtem 200 až 5 tis. obyvatel. Z pohledu správních obvodů ORP jich bylo relativně nejvíce na Olomoucku (16,5 %) a relativně nejméně na Konicku (14,6 %). **Ve věku 15 až 64 let bydlelo v kraji 388 906 obyvatel.** Jestliže podle výsledků Sčítání 2011 tvořil podíl produktivní složky populace 69,2 %, o desetiletí později se snížil na 62,7 %. V porovnání krajů se jednalo o 6. nejnižší hodnotu, která nedosahovala republikového průměru (63,5 %). Zvýšený podíl produktivního obyvatelstva charakterizoval populaci krajského města Olomouce (64,5 %). V územním detailu správních obvodů ORP vynikalo Mohelnicko na straně jedné (64,3 %) a Konicko na straně druhé (61,1 %). **Ve věku 65 a více let žilo v Olomouckém kraji 132 718 obyvatel.** Jejich podíl se od předchozího censu zvýšil o 5,2 procentního bodu na 21,4 % a byl po kraji Královéhradeckém a Zlínském 3. nejvyšší v České republice. Nadprůměrně vysoké zastoupení seniorů vykázala populace měst s počtem 10 až 50 tis. obyvatel. Relativně nejvíce jich žilo ve správním obvodu ORP Konice (24,4 %) a relativně nejméně ve správním obvodu ORP Olomouc (19,5 %).

Již od roku 2006 žije v Olomouckém kraji více seniorů než dětí. **Podle výsledků Sčítání 2021 bydlelo v kraji 135,2 osob ve věku 65 a více let na 100 dětí ve věku 0 až 14 let.** Tento poměr, definovaný jako index stáří, byl nad republikovým průměrem (127,0) a 4. nejvyšší v mezikrajském srovnání. Na území Olomouckého kraje byl nejvyšší ve správních obvodech ORP Konice (167,2), Jeseník (163,2) a Přerov (155,1). Na opačném pólu pořadí se seřadily správní obvody ORP Olomouc (118,0), Lipník nad Bečvou (125,7) a Prostějov (131,3). Výraznou rozmanitost poskytuje index stáří na úrovni jednotlivých obcí. Maximální hodnota náležela již zmíněné obci Radkova Lhota (1 600,0), kde má sídlo sociální zařízení. S výrazným odstupem následovaly obce Kobylá nad Vidnavkou (368,4), Hynčina (364,3), Janoušov (350,0) a Komárov (337,5). Z obcí s alespoň 1 tis. obyvatel příslušel nejvyšší index stáří obcím Loučná nad Desnou (263,0), Velké Losiny (206,4) a Sobotín (193,6). A z obcí nad 10 tis. obyvatel vynikala města Jeseník (184,0), Přerov (170,6) a Šumperk (169,0). Více dětí než seniorů žilo v 73 ze 402 obcí Olomouckého kraje. Nejnižší index stáří, tj. nejvýraznější početní převahu dětí nad seniory, měly obce Hlušovice (49,6), Lhotka (53,3) a Dubčany (58,0).

Z celkového počtu 303 895 mužů bylo 47,0 % svobodných, 39,6 % ženatých, 10,6 % rozvedených a 2,6 % ovdovělých. Zbývající 0,4 % tvořili muži s nezjištěným rodinným stavem, příp. muži s ukončeným registrovaným partnerstvím. Podíl svobodných mužů byl v kraji pod republikovým průměrem (47,8 %)



a 8. nejvyšší mezi 14 kraji. Relativně vyšší zastoupení svobodných mužů charakterizovalo města nad 5 tis. obyvatel, a především pak krajské město Olomouc, ve kterém svobodní tvořili nadpoloviční většinu mužské populace (50,1 %). Odrazem výše uvedené skutečnosti bylo, že nejvyšší podíl svobodných mužů vykázal správní obvod ORP s nejlidnatějším sídlem, tj. Olomouc (48,3 %). Jejich nejnižší zastoupení naopak zaznamenal správní obvod ORP s nejméně lidnatým sídlem, tj. Konice (45,0 %). Podíl ženatých mužů v kraji byl nad republikovým průměrem (38,7 %) a 7. nejvyšší v mezikrajském srovnání. Rozložení ženatých v mužské populaci bylo do jisté míry zrcadlové k rozložení svobodných. Jejich relativně nejvyšší zastoupení bylo typické pro obce do 5 tis. obyvatel. V územním detailu náležely krajní hodnoty správním obvodům ORP Konice (43,1 %) a Jeseník (37,0 %). Podíl rozvedených mužů téměř souhlasil s republikovým průměrem (10,6 %) a byl 8. nejvyšší mezi 14 kraji. Mezní hodnoty náležely stejným správním obvodům ORP, pouze v obráceném pořadí. Nejvyšší podíl rozvedených mužů žil na Jesenicku (12,4 %), naopak jejich nejnižší podíl byl na Konicku (9,0 %).

Z počtu 315 893 žen bylo 37,0 % svobodných, 38,0 % vdaných, 12,8 % rozvedených a 11,9 % ovdovělých. Zbývající 0,3 % představovaly ženy s nezjištěným rodinným stavem, příp. ženy s ukončeným registrovaným partnerstvím. V absolutním vyjádření žilo v kraji o 25,8 tis. méně svobodných žen, než kolik bylo mužů stejného rodinného stavu. Podíl svobodných žen se nacházel pod republikovým průměrem (38,1 %) a byl 7. nejvyšší v mezikrajském srovnání. Z pohledu velikostních skupin obcí se vymykalo postavení krajského města Olomouce, ve kterém bylo zastoupení svobodných žen (41,3 %) výrazně nad krajským i republikovým průměrem. V porovnání s muži se v případě svobodných žen vyskytly zřetelnější regionální disparity. Jejich nejvyšší podíl charakterizoval správní obvod ORP Olomouc (39,7 %). Nejnižší podíl náležel správnímu obvodu ORP Konice (33,1 %). Olomoucký kraj se přiřadil k deseti krajům, ve kterých žilo více vdaných žen než svobodných. Ačkoliv bylo zastoupení vdaných žen v kraji nad republikovým průměrem (37,4 %), bylo až 9. nejvyšší mezi 14 kraji. Jejich relativně nejvyšší podíl byl obdobně jako u mužů v obcích do 5 tis. obyvatel. V územním detailu náležely mezní hodnoty správním obvodům ORP Konice (43,1 %) a Jeseník (35,9 %). Podíl rozvedených žen téměř odpovídal republikovému průměru (12,9 %) a byl 8. nejvyšší v žebříčku krajů. Analogicky s muži žilo relativně nejvíce rozvedených žen na Jesenicku (14,1 %), relativně nejméně jich bydlelo na Konicku (8,6 %).

K rozhodnému okamžiku Sčítání 2021 žilo v Olomouckém kraji 4,9krát více vdov (37,7 tis.) než vdovců (7,8 tis.). Podíl ovdovělých žen byl v kraji vyšší než v České republice (11,2 %) a 4. nejvyšší mezi 14 kraji. Relativně nejvyšší zastoupení vdov bylo v ženské populaci správního obvodu ORP Konice (15,1 %). Na opačném pólu pořadí se umístil správní obvod ORP Olomouc (10,1 %).

K cenným výstupům sčítání patří struktura obyvatelstva podle nejvyššího dosaženého vzdělání v územním detailu. **K 26. 3. 2021 žilo v kraji 521 624 osob starších 15 let, z toho 174 363 osob se středním vzděláním vč. vyučení (bez maturity).** Jejich podíl na obyvatelstvu 15+ tvořil 33,4 % a byl vyšší než republikový průměr (31,0 %). S rostoucí velikostí obcí zastoupení obyvatel s tímto vzděláním spíše klesal. Relativně nejvíce osob se středním vzděláním vč. vyučení (bez maturity), a to 40,5 %, žilo v nejmenší kategorii obcí do 500 obyvatel, kterou v Olomouckém kraji reprezentovalo 182 obcí. Zcela nejméně jich naopak bydlelo v Olomouci (23,1 %). Tato skutečnost se promítla do územních disparit v Olomouckém kraji. Nejvyšší podíl středoškoláků s vyučením (bez maturity) náležel správnímu obvodu ORP Konice (42,9 %). Jejich nejnižší podíl naopak příslušel správnímu obvodu ORP Olomouc (26,9 %).

Druhou nejčetnější skupinu v kraji tvořilo 160 512 osob s úplným středním vzděláním (s maturitou), vč. nástavbového a pomaturitního. Jejich podíl na obyvatelstvu 15+ představoval 30,8 %, což prakticky souhlasilo s republikovým průměrem (30,9 %). V porovnání s předchozí vzdělanostní kategorií bylo rozložení osob s úplným středním vzděláním (s maturitou), vč. nástavbového a pomaturitního, v populaci mnohem rovnoměrnější. Výrazně nižší rozdíly byly zjištěny jak mezi kraji, tak mezi správními obvody nebo velikostními skupinami obcí v Olomouckém kraji. Z hlediska správních obvodů ORP v kraji náležely mezní hodnoty Olomoucku (32,3 %) a Konicku (27,0 %). Zvýšený podíl vykázala města nad 20 tis. obyvatel (33,3 %).

V Olomouckém kraji žilo 81 795 osob s vysokoškolským vzděláním, tj. 15,7 % z krajské populace starší 15 let. Ačkoliv zjištěný podíl vysokoškoláků nedosahoval republikového průměru (17,6 %), byl 4. nejvyšší

v mezikrajském srovnání. Hodnotu republikového průměru navýšila především Praha, ve které třetina obvykle bydlící populace disponovala vysokoškolským diplomem. Žebříček krajů uzavřel s podílem 9,6 % kraj Karlovarský, ve kterém nesídlí žádná vysoká škola. V rámci Olomouckého kraje vynikalo postavení krajského města Olomouce s podílem 26,9 %. V územním detailu žilo relativně nejvíce vysokoškoláků ve správním obvodu ORP Olomouc (23,1 %). Relativně nejméně jich bylo ve správním obvodu ORP Konice (9,5 %).

Další významnou charakteristikou populace je její ekonomická aktivita. **Z celkového počtu 619 788 obvykle bydlícího obyvatelstva v Olomouckém kraji tvořilo 317 949 osob pracovní sílu.** Podíl pracovní síly činil 51,3 % a byl 4. nejnižší v mezikrajském srovnání. S výjimkou Prahy (58,9 %) nebyly rozdíly mezi kraji příliš významné. Po hlavním městě byl 2. nejvyšší podíl pracovní síly v kraji Středočeském (53,6 %) a zcela nejnižší byl v kraji Ústeckém (50,8 %). V rámci Olomouckého kraje přesáhl republikový průměr (52,9 %) pouze správní obvod ORP Olomouc (53,7 %). Nejnižší podíl pracovní síly byl zjištěn na Konicku (48,4 %). **Mimo pracovní sílu bylo v Olomouckém kraji 295 909 osob,** tj. 47,7 % krajské populace. Téměř polovinu z nich tvořili nepracující důchodci (146 073 osob) a necelou třetinu žáci a studenti (87 418 osob).

Pracovní sílu v Olomouckém kraji tvořilo 301 779 zaměstnaných (94,9 %) a 16 170 nezaměstnaných (5,1 %). Mezi zaměstnanými bylo 236 853 zaměstnanců (tj. 78,5 %), 34 821 osob pracujících na vlastní účet (tj. 11,5 %) a 3 461 zaměstnavatelů (tj. 1,1 %). V případě 26 644 zaměstnaných osob (tj. 8,8 %) nebylo postavení v zaměstnání zjištěno. Zastoupení zaměstnanců s bydlištěm v kraji bylo vyšší než v celé České republice (76,1 %) a 4. nejvyšší mezi 14 kraji. Zcela nejvyšší bylo v kraji Moravskoslezském (79,2 %). Nejnižší podíl zaměstnanců byl mezi zaměstnanými z Prahy (70,5 %) a kraje Karlovarského (70,1 %), kde však bylo relativně nejvíce nezjištěných hodnot v republice. V rámci kraje byl zvýšený podíl zaměstnanců v blízkosti klíčových zaměstnavatelů s často nadregionálním významem. Nejvyšší byl ve správních obvodech ORP Uničov (82,1 %) a Mohelnice (82,1 %). Míra zastoupení osob pracujících na vlastní účet byla k míře zastoupení zaměstnanců často zrcadlově obrácená. Krajský podíl osob samostatně výdělečně činných byl republikově podprůměrný (13,6 %) a 3. nejnižší v mezikrajském srovnání. Mezní hodnoty příslušely Praze (18,5 %) a kraji Moravskoslezskému (11,0 %). Z pohledu správních obvodů ORP Olomouckého kraje byl nejvyšší podíl osob pracujících na vlastní účet na Jesenicku (15,7 %) a nejnižší na Mohelnicku (8,5 %). Podíl nezaměstnaných osob na pracovní síle byl v kraji vyšší než v České republice (4,9 %) a 5. nejvyšší mezi 14 kraji. V 7 ze 13 správních obvodů ORP Olomouckého kraje bylo zastoupení nezaměstnaných osob nižší než hodnota republikového průměru. Nejnižší bylo na Litovelsku (3,4 %) a nejvyšší na Jesenicku (8,3 %).

Podle odvětví ekonomické činnosti CZ-NACE působilo nejvíce zaměstnaných osob s bydlištěm v kraji v průmyslu (90 881 osob, tj. 30,1 %). S odstupem následovala odvětví velkoobchodu a maloobchodu, opravy a údržby motorových vozidel (33 207 osob, tj. 11,0 %), zdravotní a sociální péče (25 307 osob, tj. 8,4 %), vzdělávání (22 208 osob, tj. 7,4 %), stavebnictví (21 476 osob, tj. 7,1 %) nebo veřejné správy a obrany a povinného sociálního zabezpečení (20 732 osob, tj. 6,9 %). V porovnání s Českou republikou pracovalo relativně více zaměstnaných z Olomouckého kraje v průmyslu (o 2,9 procentního bodu) a naopak relativně méně v informačních a komunikačních činnostech (o 1,7 procentního bodu). Relativně nejvíce zaměstnaných osob v průmyslu bylo mezi zaměstnanými ze správního obvodu ORP Mohelnice (50,7 %) a Uničov (41,3 %). Nejnižší podíl příslušel správnímu obvodu ORP Olomouc (21,4 %).

Z počtu 301 779 zaměstnaných osob (vč. pracujících žáků a studentů) jich 56 930 (tj. 18,9 %) pracovalo na adrese svého obvyklého pobytu. Další 75 863 zaměstnaných osob (tj. 25,1 %) za práci cestovalo pouze v rámci obce, ve které bylo jejich obvyklé bydliště. **Mimo obec svého obvyklého pobytu za prací vyjíždělo 133 908 osob, tj. 44,4 % ze zaměstnaných osob bydlících v Olomouckém kraji.** Nejčastěji se jednalo o osoby vyjíždějící do jiné obce stejného okresu (92 602 osob). Hranice okresů překonávalo při cestě na pracoviště 21 869 osob, přes hranici kraje cestovalo 17 408 osob a do zahraničí 2 029 osob. Bez stálého pracoviště bylo 27 013 zaměstnaných osob (tj. 9,0 %) a v případě 8 065 zaměstnaných osob (tj. 2,7 %) nebylo místo pracoviště zjištěno.

S rostoucí velikostí obcí se podíl zaměstnaných osob vyjíždějících za prací mimo obec svého obvyklého pobytu výrazně snižoval. Zatímco v obcích do 500 obyvatel takto vyjíždělo 70,8 % zaměstnaných, z krajského sídla Olomouce vyjíždělo za hranice města pouze 17,5 % zaměstnaných. V okresech Olomouc a Jeseník



převažovali mezi zaměstnanými lidé pracující v obci svého obvyklého pobytu nad lidmi vyjíždějícími mimo svou obec. V okresech Prostějov, Šumperk a Přerov byla převaha opačná. Nejnižší podíl osob vyjíždějících za hranice obce svého obvyklého bydliště žil v okrese Jeseník (38,6 %), naopak nejvyšší podíl byl zjištěn v okrese Prostějov (49,7 %). Z celkem 209 771 vyjíždějících zaměstnaných osob žijících v Olomouckém kraji uvedlo 198 550 osob (tj. 94,7 %) hlavní dopravní prostředek. **Z těchto osob používalo 54,8 % vyjíždějících automobil jako řidič.** Pouze pěšky chodilo do práce 13,0 % zaměstnaných se zjištěným způsobem dopravy. Dalších 8,4 % jezdilo na kole, 6,9 % využívalo autobus (kromě MHD), 6,3 % městskou hromadnou dopravu (MHD), 5,6 % cestovalo automobilem jako spolucestující a 4,3 % se dopravovalo vlakem.

Celkem 48 500 žáků a studentů (tj. 55,5 % ze všech žáků a studentů s bydlištěm v kraji) **mělo školu v obci svého obvyklého pobytu a 37 049 žáků a studentů** (tj. 42,4 %) **se muselo dopravovat do jiné obce, městyse či města.** Mimo obec svého bydliště musela cestovat většina žáků a studentů z obcí do 500 obyvatel (tj. 93,7 %). Naopak z Olomouce vyjíždělo za školou pouze 12,2 % žáků a studentů žijících v krajské metropoli. V územním detailu náležel nejvyšší podíl žáků a studentů se školou v jiné obci okresu Prostějov (49,0 %) a nejnižší podíl okresu Olomouc (36,2 %). Hlavní dopravní prostředek byl zjištěn v případě 56 817 žáků a studentů (tj. 66,4 % z celku). Mezi těmito žáky a studenty převládala chůze do školy pěšky s podílem 28,4 % a jízda autobusem (kromě MHD) s podílem 27,8 %.

K české národnosti se v dobrovolné otázce přihlásilo 358 007 obyvatel Olomouckého kraje. Z tohoto počtu uvedlo 320 710 osob (tj. 89,6 %) pouze českou národnost. Zbývajících 37 297 osob (tj. 10,4 %) se kromě národnosti české přihlásilo ještě k jiné národnosti. Moravskou národnost uvedlo 84 235 obyvatel s obvyklým pobytem v kraji (z toho 62,7 % ji uvedlo jako svou jedinou národnost). Jednalo se o 3. nejvyšší počet v mezikrajském srovnání. Ke slezské národnosti se přihlásilo 1 161 obyvatel (z toho 38,1 % se k ní přihlásilo jako ke své jediné národnosti). Celkem 7 474 obyvatel uvedlo národnost slovenskou, 1 601 obyvatel národnost ukrajinskou, 1 333 obyvatel národnost romskou a 1 068 obyvatel národnost vietnamskou. Na nepovinnou otázku o národnosti se rozhodlo neodpovědět 194 420 obyvatel, tj. 31,4 % krajské populace.

Další dobrovolnou otázkou byl zjišťován vztah k náboženské víře. **Z celkem 434 116 obyvatel Olomouckého kraje,** kteří deklarovali svůj vztah, **bylo 64,8 % osob bez náboženské víry,** 20,6 % osob věřících a hlásících se k církvi, náboženské společnosti nebo směru a 14,5 % osob věřících a nehlásících se k církvi, náboženské společnosti nebo směru. Podíl osob bez víry byl pod republikovým průměrem (68,3 %) a 5. nejnižší mezi kraji. Zastoupení osob věřících a hlásících se k církvi bylo naopak vyšší než průměr republiky (18,7 %) a 5. nejvyšší v mezikrajském srovnání. Jejich nejvyšší podíl byl v obcích do 500 obyvatel (30,2 %) a ve správním obvodu ORP Konice (39,5 %). Největší část věřících se přihlásila k Církvi římskokatolické (58 156 osob). Zastoupení osob věřících a nehlásících se k církvi bylo opět nad republikovým průměrem (13,0 %) a 5. nejvyšší mezi kraji. Nepovinnou otázku o víře se rozhodlo nevyplnit 185 672 obyvatel, tj. 30,0 % krajské populace.

Domy

Údaje o počtu domů a jejich charakteristiky byly poprvé při sčítání domů v roce 2021 získávány prostřednictvím administrativního zdroje dat, nikoliv vyplňováním dotazníku. V Olomouckém kraji bylo evidováno 145,7 tis. domů, z nichž bylo 126,1 tis. obydlených (tj. 86,6 % z celkového počtu domů). Na celkovém počtu obydlených domů v ČR se kraj podílel 6,5 %. Oproti výsledkům sčítání domů v roce 2011 se domovní fond rozrostl o 8,3 tis. domů (tj. o 6,0 %).

Obydlené domy zahrnovaly 112,4 tis. rodinných domů, 11,6 tis. bytových domů a 2,1 tis. ostatních budov s obydlenými byty jako jsou zařízení pro seniory, školy apod. I když převažovaly rodinné domy (89,1 % z celkového počtu obydlených budov), bydlelo v nich 55,9 % obyvatel kraje. Samozřejmě se zvětšující se velikostí obce se zvyšoval i podíl bytových domů, na malých obcích byl jejich podíl minimální, ale ve městech už tvořily čtvrtinu počtu obydlených domů (v Olomouci 27,8 %).

Podle vlastníka domu převažovaly domy ve **vlastnictví fyzických osob** (89,3 % z obydlených domů), v případě rodinných domů patřil dům fyzické osobě v naprosté většině (97,6 % z obydlených rodinných domů). Větší počet obydlených domů byl také ve spoluvlastnictví vlastníků bytů (6,9 % z obydlených domů), což se týkalo především bytových domů (67,0 % z obydlených bytových domů). Vlastníkem domu mohla být i obec či stát

(1,9 tis. domů), bytové družstvo (0,5 tis. domů) či jiná právnická osoba (1,7 tis. domů) nebo kombinace vlastníků (0,2 tis. domů). V případě 471 domů se vlastníka nepodařilo zjistit.

Z výsledků sčítání domů máme k dispozici i data o **období výstavby** či větší rekonstrukce domů. Z těchto údajů bylo vypočteno i průměrné stáří domů, které v Olomouckém kraji dosáhlo hodnoty 53,2 let. Jednalo se o 6. nejvyšší hodnotu ve srovnání 14 krajů, vyšší než republikový průměr (51,9 let). Průměrné stáří domů bylo nejnižší v obcích s počtem obyvatel od 1 000 do 5 000 osob. Nejvyšší průměrné stáří domů bylo vypočteno na Jesenicku (61,4 let) a nejnižší ve správním obvodu ORP Zábřeh (50,2 let). Za posledních 10 let byla nejnižší intenzita výstavby či rekonstrukce domů evidována právě na Jesenicku (pouze 5,0 % z počtu obydlených domů s obdobím vybudování v roce 2011 a později) a naopak nejvyšší na Šternbersku (14,8 %).

Ve dvou třetinách obydlených domů v kraji se nacházel jen jeden byt (66,4 %), další čtvrtina domů měla dva nebo tři byty (24,0 %). Větší počet bytů v domě charakterizoval necelou desetinu domů (9,4 %). Situace ve městech byla v tomto ohledu rozdílná než v menších obcích vzhledem k soustředění bytových domů, přímo ve městě Olomouci mělo více než 4 byty 28,3 % obydlených domů. Tomu odpovídal i počet domů podle počtu **nadzemních podlaží**, v krajském městě mělo více než 3 podlaží 30,8 % obydlených domů, zatímco v malých obcích byla existence takového domu opravdu výjimečná. V průměru v celém kraji mělo 88,3 % domů jedno či dvě podlaží, 6,5 % domů pak 3 až 4 podlaží a 5 a více podlaží jen 2,8 % z celkového počtu obydlených domů. Výtahem ale bylo vybaveno jen 2,1 % obydlených domů.

Podle **materiálu nosných zdí** převažoval v kraji kámen, cihly a tvárnice (u 79,6 % obydlených domů), v menší míře stěnové panely (3,6 %) anebo dřevo (1,8 %). V územním členění byl největší podíl domů z kamene, cihel, tvárnice a jejich kombinací zjištěn ve správních obvodech ORP Hranice a Zábřeh (84,9 % resp. 84,8 % z počtu obydlených domů), nejvíce panelových domů na Šumpersku (4,8 %) a nejvíce dřevěných domů na Jesenicku (4,1 %) a Šternbersku (3,0 %).

Přípoj na kanalizační síť mělo uvedeno 65,0 % obydlených domů se zjištěným způsobem odvádění odpadních vod. Se zvyšující se velikostí obcí se tento podíl zvyšoval až na 92,7 % domů v krajském městě. Stejně pravidlo platí i v případě domů se zavedeným plynem. Podíl v Olomouckém kraji činil 73,9 % z celkového počtu obydlených domů a v krajském městě mělo zaveden plyn 89,3 % domů. V republikovém pohledu mělo méně domů přípoj na kanalizační síť (64,0 % ze zjištěných) i plyn (65,5 %). Naopak byl v republice vyšší podíl domů s ústředním topením (73,6 % ze zjištěných obydlených domů podle způsobu vytápění) oproti výsledkům za kraj (72,5 % ze zjištěných).

Byty

V Olomouckém kraji bylo při sčítání 2021 evidováno 309,9 tis. **bytů**. Tvořily 5,8 % z celkového počtu bytů v České republice. Mezi sčítáními se jejich počet zvýšil o 30,6 tis. bytů. Aspoň jedna obvykle bydlící osoba byla sečtena v 259,9 tis. bytech. Ostatní byty byly zařazeny mezi neobydlené, jejich podíl na bytovém fondu (16,1 %) byl stejný jako v celé České republice. Největší podíl neobydlených bytů byl zjištěn na malých obcích, v obcích do 200 obyvatel byla neobydlena téměř třetina bytů (32,1 %), podle správních obvodů ORP byl nejvyšší podíl zaznamenán v Konici (31,8 %) a nejnižší v Uničově (12,7 %).

Polovina obydlených bytů se nacházela v **rodinných domech** (130,1 tis. bytů, tj. 50,1 %), v **bytových domech** to bylo 124,8 tis. bytů (48,0 %) a v **ostatních budovách** necelých 5 tis. bytů (1,9 % z celkového počtu obydlených bytů). Podle předpokladů největší podíl obydlených bytů v bytových domech byl zjištěn ve správním obvodu ORP Olomouc (59,0 %), jen v samotné Olomouci bylo v bytových domech situováno 78,4 % bytů. A protože podíl bytů v rodinných domech s rostoucím počtem obyvatel v obcích klesal, největší byl v nejmenších obcích do 200 obyvatel (93,9 %) a ve správním obvodu ORP Konice (86,4 %). Na rozdíl od Olomouckého kraje v číslech za Českou republiku převažovaly obydlené byty v bytových domech (54,3 %) nad počtem bytů v rodinných domech (44,1 %).

Rozložení rodinných a bytových domů v obcích a městech kraje odpovídá i rozložení **podle právního užívání bytů**. Byty ve vlastním domě převažovaly v malých obcích (75,9 % v obcích do 200 obyvatel) a s přibývajícím počtem obyvatel jejich podíl klesal (15,1 % v Olomouci). Naopak v malých obcích byl výjimečný byt v osobním



vlastnictví a v krajském městě už zaujímaly tyto byty 42,7 %. Podobně i nájemný či pronajatý byt se vyskytoval ve větší míře ve větších sídlech (27,2 % v Olomouci) než na vesnici. V krajském průměru bylo 40,7 % obydlených bytů ve vlastním domě a čtvrtina v osobním vlastnictví (25,7 %). V 16,6 % případů se jednalo o nájemní nebo pronajatý byt, v 6,2 % o jiné bezplatné užívání bytu a v 3,1 % o jiný důvod užívání bytu. Oproti výsledkům z roku 2011 poklesl podíl družstevních bytů (z 8,6 % na 1,8 % v roce 2021).

Pokud bychom za **obytnou místnost** označili pokoj určený k bydlení s plochou 4 m² a více včetně kuchyně, pokud je samostatnou místností, pak v kraji bylo nejvíce obydlených bytů se 4 místnostmi - téměř jedna třetina (32,8 %). Více místností pak vykazovalo 28,3 % bytů. Naopak méně místností uvedla další třetina bytů (33,0 %), z toho pouze jednu místnost mělo jen 2,6 % bytů a 2 místnosti 8,4 % z počtu obydlených bytů. Průměrný počet obytných místností na 1 byt činil 4,0 místností a byl mírně nad republikovým průměrem (3,9 místností/byt). Opět vzhledem k vyššímu počtu obytných místností v rodinných domech (4,7 místností/byt) oproti bytovým domům (3,3 místností/byt), byl vyšší průměrný počet místností v malých obcích s postupným poklesem až na 3,5 místností na byt v Olomouci.

Ve srovnání s výsledky sčítání bytů v roce 2011 se **průměrný počet bydlících v 1 bytě** snížil z 2,52 osob na 2,29 osob v roce 2021, i když to bylo více než činil republikový průměr (2,26 osob/byt). V jedné třetině bytů žila jen jedna osoba (33,7 %), dvě osoby bydlely v 30,8 % bytů, tři osoby pak v 15,9 % bytů. Podíl bytů se 4 osobami dosáhl 14,0 % z obydlených bytů a ještě větší počet osob byl zjištěn u 5,5 % bytů.

Došlo také ke zvýšení průměrné celkové plochy bytu z 87,8 m² v roce 2011 na 89,9 m² v roce 2021. Ke zvýšení došlo u průměrné plochy obydlených bytů v rodinných domech (115,4 m²/byt), neboť průměrná celková plocha obydleného bytu v bytových domech (63,9 m²/byt) i v ostatních budovách (62,9 m²/byt) poklesla. Zvýšila se průměrná celková plocha obydleného bytu na 1 bydlící osobu (38,6 m²/osobu), ke zvýšení došlo ve všech druzích budov.

Také **technická vybavenost** obydlených bytů se zlepšila. Tři čtvrtiny bytů měly instalován plyn do bytu z veřejné sítě (75,5 % z obydlených bytů se zjištěným připojením na plyn). Vodovod v bytě uvedlo 99,5 % bytů se zjištěným připojením na vodovod, přičemž většina měla vodu z veřejné sítě (87,2 %), pouze ze soukromého zdroje mělo vodu 7,0 % obydlených bytů a kombinaci obou mohlo využívat 5,2 % bytů. Podle zjištěného způsobu odvádění odpadních vod z domu mělo 79,0 % obydlených bytů připojení na kanalizační síť. Se zvyšující se velikostí obce podle počtu obyvatel se zvyšoval i podíl bytů vybavených uvedenými technickými možnostmi.

K vytápění obydlených bytů byla pouze u 19,6 tis. bytů využívána kamna (7,9 % z obydlených bytů se zjištěným převažujícím způsobem vytápění), přičemž jejich větší zastoupení bylo v malých obcích. Naproti tomu dálkové ústřední topení z kotelny mimo dům bylo instalováno především ve velkých sídlech regionu, v kraji ho mělo zavedeno 71,2 tis. bytů (28,6 %). Ústřední domovní vytápění bylo sečteno v 52,2 tis. bytech (21,0 %), ale v kraji převažovalo v 100,3 tis. bytech ústřední vytápění s vlastním zdrojem (40,4 %). K vytápění byl mimo kotelny mimo dům (bez rozlišení paliva) používán nejčastější plyn (43,9 % z obydlených bytů se zjištěným zdrojem energie používaného k vytápění), dřevo či dřevěné pelety (12,9 %), elektřina (8,1 %) a také uhlí, koks nebo uhelné brikety (4,1 %). Pro 3,9 tis. bytů bylo hlavním zdrojem energie k vytápění tepelné čerpadlo (1,6 % bytů).

Domácnosti

Změny, ke kterým dochází ve společnosti, se projevily i ve výsledcích charakterizujících domácnosti. Stejně jako na republikové úrovni se i v Olomouckém kraji navýšil počet **hospodařících domácností** z 258,0 tis. zjištěných v roce 2011 na 280,1 tis. domácností v roce 2021, tj. nárůst o 8,6 %. Tento nárůst byl způsoben třetinovým navýšením počtu domácností jednotlivců, zvýšením počtem domácností nesezdaných párů a poklesem počtu domácností tvořených manželským párem nebo osamělým rodičem s dítětem.

Jednu hospodařící domácnost tvořily osoby, které obvykle společně bydlely a hospodařily, nebyli započtení jednotlivci v zařízeních a osoby bez domova. V průměru v kraji připadalo na jednu hospodařící domácnost

2,18 členů (průměr za ČR 2,15 členů). S vyšším počtem obyvatel v obcích klesal průměrný počet členů hospodařících domácností.

Většina hospodařících domácností v kraji bydlela v bytech (96,2 %), mimo byt hospodařilo 10,1 tis. domácností a 506 domácností přebývalo v zařízeních. Většinou v jednom bytě zůstávala jedna hospodařící domácnost (v 96,6 % bytů). Dvě hospodařící domácnosti v jednom bytě nebyly tak časté (u 3,1 % bytů), jejich větší podíl byl evidován spíše v menších obcích. Výjimečně bylo také zaznamenáno soužití ještě většího počtu hospodařících domácností v jednom bytě (pouze 716 bytů se 3 anebo více hospodařícími domácnostmi).

Podle výsledků sčítání v roce 2021 v kraji stále ještě ve struktuře hospodařících domácností převažují **domácnosti rodin manželských párů** (108,1 tis. domácností, tj. 38,6 % z počtu hospodařících domácností). Nicméně během 10 let se zvýšil počet **hospodařících domácností jednotlivců** o 26,3 tis. a jejich celkový počet v roce 2021 se už přibližoval počtu domácností manželských párů (105,1 tis. domácností, tj. 37,5 % z počtu hospodařících domácností). Ve výsledcích za celou republiku už byl jejich podíl vyšší (39,1 % domácností jednotlivců) a v hlavním městě Praze dokonce tvořily domácnosti jednotlivců 46,9 % z celkového počtu hospodařících domácností. Také pro Olomoucký kraj platí, že ve velkých městech kraje se vyskytovalo více domácností jednotlivců než v menších městech a obcích. Z územního pohledu byl nejvyšší podíl domácností jednotlivců na Jesenicku (41,6 % z celkového počtu hospodařících domácností) a Přerovsku (39,0 %) a nejvyšší podíl domácností manželských párů byl zjištěn na Konicku (45,4 %).

Mezi sčítáními se o dvojnásobek zvýšil podíl hospodařících domácností tvořených úplnou rodinou bez uzavření sňatku. Při sčítání v roce 2021 bylo v kraji sečteno 27,6 tis. takovýchto faktických manželství, tvořily 9,9 % z celkového počtu domácností. Mezi hospodařící domácnosti úplných rodin patřilo také 91 rodin osob stejného pohlaví, které uzavřely registrované partnerství, a 247 rodin žijících ve faktickém partnerství.

Počet neúplných rodin tvořených pouze jedním z rodičů a dítětem nebo dětmi se oproti sčítání v roce 2011 snížil a v kraji takto hospodařilo v roce 2021 celkem 30,3 tis. domácností (10,8 % z celkového počtu hospodařících domácností). Podle předpokladů převažovaly domácnosti v čele s osamělou matkou (25,7 tis.) před domácnostmi osamělého otce (4,5 tis.). Jejich podíly na celkovém počtu domácností odpovídaly republikovým výsledkům, větší podíl těchto domácností byl sledován ve větších sídlech regionu.

V kraji bylo také zařazeno mezi rodinné domácnosti 4,2 tis. domácností, které tvořilo dvě anebo více rodin, které společně hospodařily (1,5 % z celkového počtu domácností). Jejich počet se mezi sčítání také snížil a ve větší míře se vyskytovaly na venkově v malých obcích.

Nízký podíl na celkovém počtu domácností představovaly také společně hospodařící nerodinné vícečlenné domácnosti, včetně např. hospodaření jednoho prarodiče s vnoučaty. Jejich počet činil 4,5 tis. (1,6 % z celkového počtu hospodařících domácností).

Z 166,3 tis. domácností tvořených 1 rodinou (zahrnujících úplné i neúplné rodiny) vychovávalo 74,4 tis. z nich jedno nebo více **závislých dětí** (osob ve věku až do 25 let, pokud už nejsou zahrnuty mezi pracující). Jejich podíl 44,7 % byl nižší než republikový výsledek (45,8 %). Podle velikostních skupin obcí byl podíl rodin se závislými dětmi nejnižší v nejmenších obcích do 200 obyvatel (41,1 %) a nejvyšší v největším městě Olomouci (47,1 %), z územního hlediska byl nejnižší na Konicku (38,8 %) a nejvyšší ve správním obvodu obcí s rozšířenou působností Olomouc (47,4 % z hospodařících domácností tvořených jednou rodinou).

Podrobnější analýza dat SLDB 2021 i dlouhodobého vývoje bude v analytické publikaci, která bude ve všech krajích vydána na konci října 2023.



**ZÁKLADNÍ VÝSLEDKY SLDB 2021
V OLOMOUCKÉM KRAJI**

**PODLE VELIKOSTNÍCH SKUPIN OBCÍ, OKRESŮ
A SPRÁVNÍCH OBVODŮ OBCÍ S ROZŠÍŘENOU PŮSOBNOSTÍ**



**Tab. 1 Obyvatelstvo podle druhu pobytu a podle velikostních skupin obcí, okresů a správních obvodů
ORP - Olomoucký kraj**

podle obvyklého a registrovaného pobytu

	Osoby s obvyklým pobytem celkem	v tom s pobytem		Osoby s registrovaným pobytem celkem
		obvyklým i registrovaným	jen obvyklým	
Olomoucký kraj	619 788	605 566	14 222	623 891
v tom velikostní skupina obce podle počtu obyvatel:				
do 199	6 944	6 530	414	7 249
200 - 499	43 999	41 410	2 589	45 517
500 - 999	66 752	62 711	4 041	68 724
1 000 - 1 999	107 838	102 186	5 652	111 016
2 000 - 4 999	80 862	76 458	4 404	83 287
5 000 - 9 999	32 001	30 029	1 972	32 394
10 000 - 19 999	65 462	60 953	4 509	66 071
20 000 - 49 999	109 867	102 615	7 252	110 001
50 000 - 99 999	-	-	-	-
100 000 a více	106 063	93 490	12 573	99 632
v tom okres:				
Jeseník	35 471	34 503	968	36 971
Olomouc	237 291	225 625	11 666	233 585
Prostějov	106 358	103 155	3 203	107 630
Přerov	124 129	120 800	3 329	126 980
Šumperk	116 539	113 619	2 920	118 725
v tom správní obvod ORP:				
Hranice	32 975	31 761	1 214	33 579
Jeseník	35 471	34 503	968	36 971
Konice	10 142	9 674	468	10 479
Lipník nad Bečvou	14 544	13 864	680	14 908
Litovel	23 020	22 060	960	23 467
Mohelnice	18 313	17 093	1 220	18 149
Olomouc	169 377	157 467	11 910	164 134
Prostějov	96 216	93 057	3 159	97 151
Přerov	76 610	74 237	2 373	78 493
Šternberk	23 295	22 134	1 161	23 847
Šumperk	66 016	64 190	1 826	67 775
Uničov	21 599	20 732	867	22 137
Zábřeh	32 210	30 860	1 350	32 801

Tab. 2 Obyvatelstvo podle pohlaví a bydliště v době narození a podle velikostních skupin obcí, okresů a správních obvodů ORP - Olomoucký kraj

podle obvyklého pobytu

	Počet obcí	Obyvatelstvo celkem	v tom		z toho s bydlištěm v době narození			
			muži	ženy	ve stejné obci	v jiné obci kraje	v jiném kraji	v zahraničí
Olomoucký kraj	402	619 788	303 895	315 893	317 785	176 774	83 353	22 481
v tom velikostní skupina obce podle počtu obyvatel:								
do 199	50	6 944	3 514	3 430	3 216	2 514	824	155
200 - 499	132	43 999	22 122	21 877	21 047	14 627	5 723	1 146
500 - 999	101	66 752	33 877	32 875	32 227	22 790	7 953	1 777
1 000 - 1 999	77	107 838	53 891	53 947	51 930	37 454	12 188	3 010
2 000 - 4 999	29	80 862	40 120	40 742	38 932	27 476	9 308	2 614
5 000 - 9 999	4	32 001	15 693	16 308	17 357	8 667	3 829	1 075
10 000 - 19 999	5	65 462	31 613	33 849	34 770	16 825	9 133	2 364
20 000 - 49 999	3	109 867	52 359	57 508	62 456	24 936	14 588	4 386
50 000 - 99 999	-	-	-	-	-	-	-	-
100 000 a více	1	106 063	50 706	55 357	55 850	21 485	19 807	5 954
v tom okres:								
Jeseník	24	35 471	17 494	17 977	16 551	9 607	6 122	1 741
Olomouc	98	237 291	115 846	121 445	120 460	66 818	33 307	9 646
Prostějov	97	106 358	52 153	54 205	55 103	31 342	13 261	3 405
Přerov	105	124 129	60 897	63 232	66 778	30 913	18 144	4 424
Šumperk	78	116 539	57 505	59 034	58 893	38 094	12 519	3 265
v tom správní obvod ORP:								
Hranice	32	32 975	16 258	16 717	17 469	7 607	5 863	1 149
Jeseník	24	35 471	17 494	17 977	16 551	9 607	6 122	1 741
Konice	21	10 142	5 086	5 056	5 256	3 227	1 147	214
Lipník nad Bečvou	14	14 544	7 212	7 332	7 531	4 297	1 840	460
Litovel	20	23 020	11 396	11 624	12 025	7 985	1 821	546
Mohelnice	14	18 313	9 325	8 988	9 277	5 971	2 019	494
Olomouc	46	169 377	82 288	87 089	85 037	45 434	26 431	7 743
Prostějov	76	96 216	47 067	49 149	49 847	28 115	12 114	3 191
Přerov	59	76 610	37 427	39 183	41 778	19 009	10 441	2 815
Šternberk	22	23 295	11 487	11 808	11 930	6 536	3 128	749
Šumperk	36	66 016	32 393	33 623	32 744	21 626	7 423	2 073
Uničov	10	21 599	10 675	10 924	11 468	6 863	1 927	608
Zábřeh	28	32 210	15 787	16 423	16 872	10 497	3 077	698
Olomoucký kraj k 26.3.2011¹	399	628 428	305 527	322 901	302 645	175 753	88 505	25 293
Rozdíl SLDB 2021 proti SLDB 2011	3	-8 640	-1 632	-7 008	15 140	1 021	-5 152	-2 812

Poznámky

¹ údaje byly přepočteny na území kraje platné k 26. 3. 2021

Tab. 3 Obyvatelstvo podle státního občanství a podle velikostních skupin obcí, okresů a správních obvodů ORP - Olomoucký kraj¹

podle obvyklého pobytu

	Obyvatelstvo celkem	Obyvatelstvo se státním občanstvím České republiky	Obyvatelstvo s cizím státním občanstvím	z toho státní občanství vybraných zemí						nezjištěno
				Slovensko	Německo	Polsko	Ukrajina	Vietnam	Rusko	
Olomoucký kraj	619 788	608 348	10 499	2 666	126	461	2 517	1 598	313	932
v tom velikostní skupina obce podle počtu obyvatel:										
do 199	6 944	6 882	62	25	-	-	17	-	1	-
200 - 499	43 999	43 511	459	191	9	40	106	18	13	29
500 - 999	66 752	66 055	641	276	11	49	140	42	12	56
1 000 - 1 999	107 838	106 525	1 260	392	14	54	326	221	28	53
2 000 - 4 999	80 862	79 745	1 071	236	18	116	270	202	12	46
5 000 - 9 999	32 001	31 510	459	99	5	20	92	133	7	32
10 000 - 19 999	65 462	64 367	1 006	268	7	57	193	237	15	88
20 000 - 49 999	109 867	107 656	2 109	479	28	58	579	389	60	98
50 000 - 99 999	-	-	-	-	-	-	-	-	-	-
100 000 a více	106 063	102 097	3 432	700	34	67	794	356	165	530
v tom okres:										
Jeseník	35 471	34 876	553	141	11	109	47	105	15	42
Olomouc	237 291	231 618	5 050	1 143	58	127	1 227	616	199	619
Prostějov	106 358	104 613	1 665	512	15	37	513	213	31	80
Přerov	124 129	122 120	1 905	573	19	71	430	385	42	101
Šumperk	116 539	115 121	1 326	297	23	117	300	279	26	90
v tom správní obvod ORP:										
Hranice	32 975	32 454	469	117	5	28	142	77	4	51
Jeseník	35 471	34 876	553	141	11	109	47	105	15	42
Konice	10 142	10 046	93	48	2	2	18	14	1	3
Lipník nad Bečvou	14 544	14 377	161	42	-	2	28	43	8	6
Litovel	23 020	22 784	221	52	9	10	67	28	5	15
Mohelnice	18 313	18 051	226	29	4	10	78	55	4	36
Olomouc	169 377	164 506	4 297	915	45	94	1 057	457	188	570
Prostějov	96 216	94 567	1 572	464	13	35	495	199	30	77
Přerov	76 610	75 289	1 275	414	14	41	260	265	30	44
Šternberk	23 295	23 040	235	80	2	8	45	45	4	20
Šumperk	66 016	65 168	804	182	14	80	154	182	19	42
Uničov	21 599	21 288	297	96	2	15	58	86	2	14
Zábřeh	32 210	31 902	296	86	5	27	68	42	3	12

Poznámky

¹ Osoby s dvojitým nebo vícenásobným státním občanstvím se zařazují do jednoho státního občanství podle pořadí Česká republika, jiný členský stát EU, jiná země v Evropě, jiná země mimo Evropu.

Tab. 4 Obyvatelstvo podle hlavních věkových skupin a pohlaví a podle velikostních skupin obcí, okresů a správních obvodů ORP - Olomoucký kraj

podle obvyklého pobytu

	Obyvatelstvo celkem	v tom ve věku								
		0 - 14 let			15 - 64 let			65 a více let		
		celkem	muži	ženy	celkem	muži	ženy	celkem	muži	ženy
Olomoucký kraj	619 788	98 164	50 118	48 046	388 906	198 543	190 363	132 718	55 234	77 484
v tom velikostní skupina obce podle počtu obyvatel:										
do 199	6 944	1 067	542	525	4 444	2 330	2 114	1 433	642	791
200 - 499	43 999	7 104	3 634	3 470	27 510	14 462	13 048	9 385	4 026	5 359
500 - 999	66 752	11 195	5 749	5 446	42 352	22 349	20 003	13 205	5 779	7 426
1 000 - 1 999	107 838	17 898	9 160	8 738	67 739	35 179	32 560	22 201	9 552	12 649
2 000 - 4 999	80 862	13 250	6 825	6 425	50 074	25 809	24 265	17 538	7 486	10 052
5 000 - 9 999	32 001	5 037	2 549	2 488	20 155	10 300	9 855	6 809	2 844	3 965
10 000 - 19 999	65 462	9 800	4 988	4 812	40 568	20 525	20 043	15 094	6 100	8 994
20 000 - 49 999	109 867	16 078	8 154	7 924	67 681	33 754	33 927	26 108	10 451	15 657
50 000 - 99 999	-	-	-	-	-	-	-	-	-	-
100 000 a více	106 063	16 735	8 517	8 218	68 383	33 835	34 548	20 945	8 354	12 591
v tom okres:										
Jeseník	35 471	5 178	2 617	2 561	21 840	11 325	10 515	8 453	3 552	4 901
Olomouc	237 291	38 845	19 801	19 044	150 871	76 338	74 533	47 575	19 707	27 868
Prostějov	106 358	17 029	8 673	8 356	66 444	34 002	32 442	22 885	9 478	13 407
Přerov	124 129	18 868	9 737	9 131	77 754	39 730	38 024	27 507	11 430	16 077
Šumperk	116 539	18 244	9 290	8 954	71 997	37 148	34 849	26 298	11 067	15 231
v tom správní obvod ORP:										
Hranice	32 975	5 136	2 617	2 519	20 947	10 749	10 198	6 892	2 892	4 000
Jeseník	35 471	5 178	2 617	2 561	21 840	11 325	10 515	8 453	3 552	4 901
Konice	10 142	1 477	751	726	6 195	3 277	2 918	2 470	1 058	1 412
Lipník nad Bečvou	14 544	2 338	1 205	1 133	9 267	4 754	4 513	2 939	1 253	1 686
Litovel	23 020	3 747	1 896	1 851	14 323	7 378	6 945	4 950	2 122	2 828
Mohelnice	18 313	2 806	1 460	1 346	11 776	6 298	5 478	3 731	1 567	2 164
Olomouc	169 377	28 010	14 273	13 737	108 326	54 385	53 941	33 041	13 630	19 411
Prostějov	96 216	15 552	7 922	7 630	60 249	30 725	29 524	20 415	8 420	11 995
Přerov	76 610	11 394	5 915	5 479	47 540	24 227	23 313	17 676	7 285	10 391
Šternberk	23 295	3 756	1 905	1 851	14 563	7 520	7 043	4 976	2 062	2 914
Šumperk	66 016	10 154	5 144	5 010	40 462	20 798	19 664	15 400	6 451	8 949
Uničov	21 599	3 332	1 727	1 605	13 659	7 055	6 604	4 608	1 893	2 715
Zábřeh	32 210	5 284	2 686	2 598	19 759	10 052	9 707	7 167	3 049	4 118
Olomoucký kraj k 26.3.2011 ¹	628 428	90 398	46 208	44 190	434 574	217 750	216 824	101 647	40 623	61 024
Rozdíl SLDB 2021 proti SLDB 2011	-8 640	7 766	3 910	3 856	-45 668	-19 207	-26 461	31 071	14 611	16 460

Poznámky

- ¹ údaje byly přepočteny na území kraje platné k 26. 3. 2021;
údaj o obyvatelstvu celkem zahrnuje i osoby s nezjištěným věkem



Tab. 5 Obyvatelstvo ve věku 15 a více let podle věku a podle velikostních skupin obcí, okresů a správních obvodů ORP - Olomoucký kraj

podle obvyklého pobytu

	Obyvatelstvo ve věku 15 a více let	v tom ve věku								
		15 - 19	20 - 29	30 - 39	40 - 49	50 - 59	60 - 64	65 - 69	70 - 79	80 a více
Olomoucký kraj	521 624	29 198	61 533	77 486	100 976	81 006	38 707	41 425	63 327	27 966
v tom velikostní skupina obce podle počtu obyvatel:										
do 199	5 877	343	640	845	1 089	1 013	514	490	670	273
200 - 499	36 895	2 183	4 077	5 353	7 269	5 869	2 759	3 032	4 338	2 015
500 - 999	55 557	3 283	6 190	8 244	11 288	9 008	4 339	4 302	6 269	2 634
1 000 - 1 999	89 940	5 397	9 877	12 803	18 549	14 309	6 804	7 184	10 688	4 329
2 000 - 4 999	67 612	4 137	7 233	9 201	13 916	10 515	5 072	5 679	8 408	3 451
5 000 - 9 999	26 964	1 527	3 240	3 892	5 046	4 418	2 032	2 189	3 194	1 426
10 000 - 19 999	55 662	3 060	6 289	8 017	10 115	8 801	4 286	4 613	7 198	3 283
20 000 - 49 999	93 789	4 953	10 481	13 333	17 259	14 658	6 997	7 542	12 692	5 874
50 000 - 99 999	-	-	-	-	-	-	-	-	-	-
100 000 a více	89 328	4 315	13 506	15 798	16 445	12 415	5 904	6 394	9 870	4 681
v tom okres:										
Jeseník	30 293	1 751	3 187	3 974	5 587	4 812	2 529	2 862	4 097	1 494
Olomouc	198 446	10 841	25 527	32 009	38 978	29 606	13 910	14 797	22 556	10 222
Prostějov	89 329	5 136	10 074	13 080	17 768	13 771	6 615	7 083	10 948	4 854
Přerov	105 261	5 946	11 669	14 772	19 775	17 441	8 151	8 401	13 077	6 029
Šumperk	98 295	5 524	11 076	13 651	18 868	15 376	7 502	8 282	12 649	5 367
v tom správní obvod ORP:										
Hranice	27 839	1 632	3 345	4 004	5 339	4 542	2 085	2 236	3 250	1 406
Jeseník	30 293	1 751	3 187	3 974	5 587	4 812	2 529	2 862	4 097	1 494
Konice	8 665	449	944	1 095	1 623	1 334	750	812	1 163	495
Lipník nad Bečvou	12 206	735	1 334	1 785	2 351	2 042	1 020	973	1 382	584
Litovel	19 273	1 095	2 147	2 837	3 758	3 100	1 386	1 536	2 336	1 078
Mohelnice	15 507	776	1 953	2 393	3 071	2 498	1 085	1 180	1 812	739
Olomouc	141 367	7 549	19 063	23 630	27 875	20 590	9 619	10 242	15 664	7 135
Prostějov	80 664	4 687	9 130	11 985	16 145	12 437	5 865	6 271	9 785	4 359
Přerov	65 216	3 579	6 990	8 983	12 085	10 857	5 046	5 192	8 445	4 039
Šternberk	19 539	1 161	2 185	2 879	3 871	3 010	1 457	1 584	2 396	996
Šumperk	55 862	3 226	6 080	7 419	10 770	8 625	4 342	4 871	7 426	3 103
Uničov	18 267	1 036	2 132	2 663	3 474	2 906	1 448	1 435	2 160	1 013
Zábřeh	26 926	1 522	3 043	3 839	5 027	4 253	2 075	2 231	3 411	1 525
Olomoucký kraj k 26.3.2011 ¹	538 030	36 000	81 554	102 010	82 786	87 084	45 140	33 677	43 830	24 140
Rozdíl SLDB 2021 proti SLDB 2011	-16 406	-6 802	-20 021	-24 524	18 190	-6 078	-6 433	7 748	19 497	3 826

Poznámky

¹ údaje byly přepočteny na území kraje platné k 26. 3. 2021;

údaj o obyvatelstvu ve věku 15 a více let zahrnuje i osoby s nezjištěným věkem

**Tab. 6 Obyvatelstvo podle pohlaví, rodinného stavu a podle velikostních skupin obcí, okresů a správních obvodů
ORP - Olomoucký kraj**

podle obvyklého pobytu

	Muži celkem	z toho podle rodinného stavu				Ženy celkem	z toho podle rodinného stavu			
		svobodní	ženatí	rozvedení	ovdovělí		svobodné	vdané	rozvedené	ovdovělé
Olomoucký kraj	303 895	142 720	120 208	32 087	7 759	315 893	116 898	120 032	40 287	37 744
v tom velikostní skupina obce podle počtu obyvatel:										
do 199	3 514	1 619	1 454	363	73	3 430	1 232	1 431	318	443
200 - 499	22 122	10 152	9 244	2 098	569	21 877	7 799	9 128	1 953	2 945
500 - 999	33 877	15 732	14 127	3 093	818	32 875	11 995	14 023	2 952	3 860
1 000 - 1 999	53 891	24 792	22 518	5 055	1 401	53 947	19 665	22 439	5 288	6 455
2 000 - 4 999	40 120	18 365	16 515	4 077	1 059	40 742	14 632	16 498	4 613	4 911
5 000 - 9 999	15 693	7 420	6 126	1 712	392	16 308	5 945	6 116	2 193	2 009
10 000 - 19 999	31 613	14 859	12 092	3 657	869	33 849	12 164	12 123	5 063	4 420
20 000 - 49 999	52 359	24 361	19 980	6 398	1 452	57 508	20 614	20 044	9 533	7 168
50 000 - 99 999	-	-	-	-	-	-	-	-	-	-
100 000 a více	50 706	25 420	18 152	5 634	1 126	55 357	22 852	18 230	8 374	5 533
v tom okres:										
Jeseník	17 494	8 271	6 470	2 174	520	17 977	6 567	6 454	2 530	2 375
Olomouc	115 846	55 540	44 921	12 102	2 735	121 445	47 118	44 937	15 649	13 235
Prostějov	52 153	24 231	21 130	5 295	1 354	54 205	19 609	21 079	6 722	6 663
Přerov	60 897	27 865	24 828	6 360	1 670	63 232	22 297	24 706	7 930	8 162
Šumperk	57 505	26 813	22 859	6 156	1 480	59 034	21 307	22 856	7 456	7 309
v tom správní obvod ORP:										
Hranice	16 258	7 512	6 645	1 615	424	16 717	6 040	6 604	1 978	2 050
Jeseník	17 494	8 271	6 470	2 174	520	17 977	6 567	6 454	2 530	2 375
Konice	5 086	2 288	2 191	460	134	5 056	1 674	2 179	434	763
Lipník nad Bečvou	7 212	3 344	2 987	699	174	7 332	2 618	2 979	825	895
Litovel	11 396	5 305	4 697	1 081	285	11 624	4 215	4 658	1 218	1 509
Mohelnice	9 325	4 444	3 515	1 059	226	8 988	3 203	3 507	1 142	1 121
Olomouc	82 288	39 744	31 655	8 578	1 865	87 089	34 547	31 705	11 581	8 820
Prostějov	47 067	21 943	18 939	4 835	1 220	49 149	17 935	18 900	6 288	5 900
Přerov	37 427	17 009	15 196	4 046	1 072	39 183	13 639	15 123	5 127	5 217
Šternberk	11 487	5 523	4 335	1 298	292	11 808	4 474	4 343	1 511	1 453
Šumperk	32 393	15 135	12 761	3 575	844	33 623	12 151	12 769	4 522	4 111
Uničov	10 675	4 968	4 234	1 145	293	10 924	3 882	4 231	1 339	1 453
Zábřeh	15 787	7 234	6 583	1 522	410	16 423	5 953	6 580	1 792	2 077
Olomoucký kraj k 26.3.2011¹	305 527	135 736	134 797	26 744	7 788	322 901	112 960	135 146	34 997	39 504
Rozdíl SLDB 2021 proti SLDB 2011	-1 632	6 984	-14 589	5 343	-29	-7 008	3 938	-15 114	5 290	-1 760

Poznámky

¹ údaje byly přepočteny na území kraje platné k 26. 3. 2021

Tab. 7 Obyvatelstvo ve věku 15 a více let podle nejvyššího dosaženého vzdělání a podle velikostních skupin obcí, okresů a správních obvodů ORP - Olomoucký kraj

podle obvyklého pobytu

	Obyvatelstvo ve věku 15 a více let	v tom nejvyšší dosažené vzdělání						
		bez vzdělání	základní vč. neukončeného	střední vč. vyučení (bez maturity)	úplné střední (s maturitou), vč. nástavbového a pomaturitního	vyšší odborné, konzervatoř	vysokoškolské	nezjištěné
Olomoucký kraj	521 624	3 633	66 923	174 363	160 512	7 209	81 795	27 189
v tom velikostní skupina obce podle počtu obyvatel:								
do 199	5 877	30	843	2 331	1 637	61	677	298
200 - 499	36 895	248	5 342	14 982	10 022	432	3 904	1 965
500 - 999	55 557	600	7 786	21 419	15 802	705	6 369	2 876
1 000 - 1 999	89 940	724	12 484	33 570	26 308	1 175	11 201	4 478
2 000 - 4 999	67 612	448	9 405	24 582	20 044	873	8 681	3 579
5 000 - 9 999	26 964	215	3 674	9 443	8 262	329	3 423	1 618
10 000 - 19 999	55 662	449	7 394	18 268	17 549	765	8 091	3 146
20 000 - 49 999	93 789	529	10 956	29 140	31 341	1 378	15 387	5 058
50 000 - 99 999	-	-	-	-	-	-	-	-
100 000 a více	89 328	390	9 039	20 628	29 547	1 491	24 062	4 171
v tom okres:								
Jeseník	30 293	315	4 677	11 432	8 192	293	3 251	2 133
Olomouc	198 446	1 172	23 779	58 858	62 478	3 082	39 357	9 720
Prostějov	89 329	606	11 108	32 304	27 297	1 210	12 141	4 663
Přerov	105 261	849	13 353	36 114	33 305	1 261	14 858	5 521
Šumperk	98 295	691	14 006	35 655	29 240	1 363	12 188	5 152
v tom správní obvod ORP:								
Hranice	27 839	255	3 428	9 593	8 942	315	4 043	1 263
Jeseník	30 293	315	4 677	11 432	8 192	293	3 251	2 133
Konice	8 665	41	1 252	3 717	2 341	100	819	395
Lipník nad Bečvou	12 206	88	1 545	4 281	3 850	131	1 718	593
Litovel	19 273	203	2 559	7 135	5 817	277	2 379	903
Mohelnice	15 507	114	2 236	5 852	4 617	175	1 746	767
Olomouc	141 367	645	15 475	38 080	45 668	2 247	32 676	6 576
Prostějov	80 664	565	9 856	28 587	24 956	1 110	11 322	4 268
Přerov	65 216	506	8 380	22 240	20 513	815	9 097	3 665
Šternberk	19 539	205	2 965	6 800	5 671	256	2 433	1 209
Šumperk	55 862	464	8 049	19 663	16 720	793	7 173	3 000
Uničov	18 267	119	2 780	6 843	5 322	302	1 869	1 032
Zábřeh	26 926	113	3 721	10 140	7 903	395	3 269	1 385
Olomoucký kraj k 26.3.2011¹	538 030	2 805	99 212	190 685	158 836	6 154	61 480	18 858
Rozdíl SLDB 2021 proti SLDB 2011	-16 406	828	-32 289	-16 322	1 676	1 055	20 315	8 331

Poznámky

¹ údaje byly přepočteny na území kraje platné k 26. 3. 2021; včetně nezjištěného věku

**Tab. 8 Obyvatelstvo podle ekonomické aktivity a podle velikostních skupin obcí, okresů a správních obvodů
ORP - Olomoucký kraj**

podle obvyklého pobytu

	Obyvatelstvo celkem	v tom podle ekonomické aktivity								
		pracovní síla	v tom					nezaměstnaní	mimo pracovní sílu	nezjištěno
			zaměstnaní	z toho						
				pracující důchodci	pracující žáci a studenti	osoby na mateřské dovolené				
Olomoucký kraj	619 788	317 949	301 779	29 284	12 446	2 312	16 170	295 909	5 930	
v tom velikostní skupina obce podle počtu obyvatel:										
do 199	6 944	3 554	3 387	338	113	19	167	3 328	62	
200 - 499	43 999	22 104	20 981	1 906	664	163	1 123	21 502	393	
500 - 999	66 752	33 772	32 159	2 848	1 109	216	1 613	32 388	592	
1 000 - 1 999	107 838	54 844	52 326	4 724	1 808	389	2 518	52 168	826	
2 000 - 4 999	80 862	40 428	38 493	3 525	1 371	275	1 935	39 665	769	
5 000 - 9 999	32 001	16 379	15 545	1 454	596	125	834	15 330	292	
10 000 - 19 999	65 462	33 236	31 413	3 328	1 171	233	1 823	31 589	637	
20 000 - 49 999	109 867	55 757	52 380	5 529	2 047	392	3 377	52 912	1 198	
50 000 - 99 999	-	-	-	-	-	-	-	-	-	
100 000 a více	106 063	57 875	55 095	5 632	3 567	500	2 780	47 027	1 161	
v tom okres:										
Jeseník	35 471	17 438	15 985	1 559	546	115	1 453	17 526	507	
Olomouc	237 291	125 593	119 973	11 604	5 892	973	5 620	109 489	2 209	
Prostějov	106 358	53 768	51 321	4 979	1 903	388	2 447	51 561	1 029	
Přerov	124 129	63 267	59 677	5 800	2 148	429	3 590	59 676	1 186	
Šumperk	116 539	57 883	54 823	5 342	1 957	407	3 060	57 657	999	
v tom správní obvod ORP:										
Hranice	32 975	17 097	16 373	1 671	577	139	724	15 632	246	
Jeseník	35 471	17 438	15 985	1 559	546	115	1 453	17 526	507	
Konice	10 142	4 912	4 705	446	134	29	207	5 148	82	
Lipník nad Bečvou	14 544	7 548	7 133	672	253	57	415	6 869	127	
Litovel	23 020	11 691	11 288	1 059	373	73	403	11 170	159	
Mohelnice	18 313	9 533	9 105	669	355	72	428	8 675	105	
Olomouc	169 377	90 875	86 847	8 331	4 771	743	4 028	76 879	1 623	
Prostějov	96 216	48 856	46 616	4 533	1 769	359	2 240	46 413	947	
Přerov	76 610	38 622	36 171	3 457	1 318	233	2 451	37 175	813	
Šternberk	23 295	11 888	11 250	1 250	385	75	638	11 162	245	
Šumperk	66 016	32 408	30 527	3 246	1 053	229	1 881	32 962	646	
Uničov	21 599	11 139	10 588	964	363	82	551	10 278	182	
Zábřeh	32 210	15 942	15 191	1 427	549	106	751	16 020	248	
Olomoucký kraj k 26.3.2011¹	628 428	303 992	268 014	10 196	3 757	5 608	35 978	300 694	23 742	
Rozdíl SLDB 2021 proti SLDB 2011	-8 640	13 957	33 765	19 088	8 689	-3 296	-19 808	-4 785	-17 812	

Poznámky

¹ údaje byly přepočteny na území kraje platné k 26. 3. 2021

**Tab. 9 Zaměstnaní podle postavení v zaměstnání a podle velikostních skupin obcí, okresů a správních obvodů
ORP - Olomoucký kraj**

podle obvyklého pobytu

	Zaměstnaní celkem	z toho podle postavení v zaměstnání			
		zaměstnanci	zaměstnavatelé	osoby pracující na vlastní účet	nezjištěno
Olomoucký kraj	301 779	236 853	3 461	34 821	26 644
v tom velikostní skupina obce podle počtu obyvatel:					
do 199	3 387	2 602	45	445	295
200 - 499	20 981	16 686	218	2 432	1 645
500 - 999	32 159	25 152	353	4 008	2 646
1 000 - 1 999	52 326	41 477	604	6 066	4 179
2 000 - 4 999	38 493	30 266	508	4 636	3 083
5 000 - 9 999	15 545	12 625	185	1 524	1 211
10 000 - 19 999	31 413	24 756	396	3 488	2 773
20 000 - 49 999	52 380	41 037	565	5 711	5 067
50 000 - 99 999	-	-	-	-	-
100 000 a více	55 095	42 252	587	6 511	5 745
v tom okres:					
Jeseník	15 985	11 665	222	2 516	1 582
Olomouc	119 973	94 027	1 350	13 884	10 712
Prostějov	51 321	40 189	555	5 932	4 645
Přerov	59 677	47 237	662	6 290	5 488
Šumperk	54 823	43 735	672	6 199	4 217
v tom správní obvod ORP:					
Hranice	16 373	12 866	200	1 831	1 476
Jeseník	15 985	11 665	222	2 516	1 582
Konice	4 705	3 767	49	525	364
Lipník nad Bečvou	7 133	5 544	89	771	729
Litovel	11 288	9 176	143	1 202	767
Mohelnice	9 105	7 472	85	772	776
Olomouc	86 847	67 259	965	10 330	8 293
Prostějov	46 616	36 422	506	5 407	4 281
Přerov	36 171	28 827	373	3 688	3 283
Šternberk	11 250	8 895	133	1 336	886
Šumperk	30 527	23 873	412	3 889	2 353
Uničov	10 588	8 697	109	1 016	766
Zábřeh	15 191	12 390	175	1 538	1 088
Olomoucký kraj k 26.3.2011 ¹	268 014	214 244	8 956	31 054	13 760
Rozdíl SLDB 2021 proti SLDB 2011	33 765	22 609	-5 495	3 767	12 884

Poznámky

¹ údaje byly přepočteny na území kraje platné k 26. 3. 2021

Tab. 10 Zaměstnaní podle odvětví ekonomické činnosti a podle velikostních skupin obcí, okresů a správních obvodů ORP - Olomoucký kraj

podle obvyklého pobytu

	Zaměstnaní celkem	z toho odvětví ekonomické činnosti (CZ-NACE)						
		zemědělství, lesnictví a rybníkářství	průmysl	stavebnictví	obchod; opravy a údržba motorových vozidel	doprava a skladování	vzdělávání	odvětví nebylo zjištěno
Olomoucký kraj	301 779	11 942	90 881	21 476	33 207	18 001	22 208	2 040
v tom velikostní skupina obce podle počtu obyvatel:								
do 199	3 387	348	1 085	242	311	204	163	25
200 - 499	20 981	1 728	7 208	1 769	1 898	1 294	1 143	144
500 - 999	32 159	2 310	11 017	2 744	3 091	1 886	2 063	229
1 000 - 1 999	52 326	3 099	17 089	4 033	5 263	3 299	3 534	373
2 000 - 4 999	38 493	1 637	12 326	3 059	4 238	2 326	2 610	233
5 000 - 9 999	15 545	504	6 161	1 057	1 575	845	1 143	106
10 000 - 19 999	31 413	759	10 383	2 147	3 442	1 678	2 268	229
20 000 - 49 999	52 380	858	15 633	3 152	6 414	3 102	3 788	420
50 000 - 99 999	-	-	-	-	-	-	-	-
100 000 a více	55 095	699	9 979	3 273	6 975	3 367	5 496	281
v tom okres:								
Jeseník	15 985	1 061	3 592	1 506	1 515	923	1 285	148
Olomouc	119 973	3 828	30 642	8 102	14 010	7 284	9 910	657
Prostějov	51 321	2 510	16 463	3 787	5 481	2 968	3 355	386
Přerov	59 677	2 178	19 329	4 526	6 831	3 786	3 939	485
Šumperk	54 823	2 365	20 855	3 555	5 370	3 040	3 719	364
v tom správní obvod ORP:								
Hranice	16 373	702	5 983	1 246	1 646	885	1 060	110
Jeseník	15 985	1 061	3 592	1 506	1 515	923	1 285	148
Konice	4 705	432	1 799	356	391	253	284	43
Lipník nad Bečvou	7 133	337	2 179	660	800	438	496	61
Litovel	11 288	708	4 242	728	1 066	640	740	42
Mohelnice	9 105	375	4 617	381	726	529	549	44
Olomouc	86 847	1 861	18 551	5 832	10 891	5 534	7 807	449
Prostějov	46 616	2 078	14 664	3 431	5 090	2 715	3 071	343
Přerov	36 171	1 139	11 167	2 620	4 385	2 463	2 383	314
Šternberk	11 250	580	3 474	816	1 136	602	737	74
Šumperk	30 527	1 336	10 187	2 107	3 192	1 598	2 104	230
Uničov	10 588	679	4 375	726	917	508	626	92
Zábřeh	15 191	654	6 051	1 067	1 452	913	1 066	90
Olomoucký kraj k 26.3.2011 ¹	268 014	9 239	73 796	19 572	26 841	15 476	17 336	27 256
Rozdíl SLDB 2021 proti SLDB 2011	33 765	2 703	17 085	1 904	6 366	2 525	4 872	-25 216

Poznámky

¹ údaje byly přepočteny na území kraje platné k 26. 3. 2021

Tab. 11 Zaměstnaní podle místa pracoviště a žáci a studenti podle velikostních skupin obcí, okresů a správních obvodů ORP - Olomoucký kraj

podle obvyklého pobytu

	Zaměstnaní ¹	v tom podle místa pracoviště								Žáci a studenti ²
		na adrese obvyklého pobytu	na jiné adrese v obci obvyklého pobytu	v jiné obci okresu	v jiném okrese kraje	v jiném kraji	v zahraničí	bez stálého pracoviště	nezjištěno	
Olomoucký kraj	301 779	56 930	75 863	92 602	21 869	17 408	2 029	27 013	8 065	87 418
v tom velikostní skupina obce podle počtu obyvatel:										
do 199	3 387	440	86	1 796	390	201	20	380	74	934
200 - 499	20 981	2 404	995	11 024	1 607	2 077	130	2 165	579	6 223
500 - 999	32 159	4 357	1 964	16 721	2 438	2 423	186	3 213	857	9 902
1 000 - 1 999	52 326	7 455	4 685	24 801	5 452	3 315	345	4 930	1 343	16 134
2 000 - 4 999	38 493	6 586	4 946	18 027	2 362	1 553	325	3 699	995	12 201
5 000 - 9 999	15 545	3 591	4 290	3 527	1 154	1 282	73	1 170	458	4 408
10 000 - 19 999	31 413	8 166	10 293	6 732	1 010	1 523	264	2 529	896	8 767
20 000 - 49 999	52 380	12 396	20 746	5 379	4 755	2 983	370	4 288	1 463	14 421
50 000 - 99 999	-	-	-	-	-	-	-	-	-	-
100 000 a více	55 095	11 535	27 858	4 595	2 701	2 051	316	4 639	1 400	14 428
v tom okres:										
Jeseník	15 985	4 253	3 148	4 768	300	838	270	1 842	566	4 831
Olomouc	119 973	21 685	36 962	36 782	6 418	3 914	662	10 553	2 997	34 070
Prostějov	51 321	8 790	10 833	14 892	6 135	4 136	362	4 798	1 375	15 180
Přerov	59 677	11 044	13 694	15 605	6 133	6 102	354	5 124	1 621	17 081
Šumperk	54 823	11 158	11 226	20 555	2 883	2 418	381	4 696	1 506	16 256
v tom správní obvod ORP:										
Hranice	16 373	3 349	3 914	4 685	559	1 884	109	1 449	424	4 681
Jeseník	15 985	4 253	3 148	4 768	300	838	270	1 842	566	4 831
Konice	4 705	630	521	1 767	683	458	48	482	116	1 379
Lipník nad Bečvou	7 133	1 209	945	2 910	774	415	33	650	197	2 131
Litovel	11 288	1 695	1 957	5 182	946	253	49	982	224	3 304
Mohelnice	9 105	2 265	2 161	2 619	868	269	40	579	304	2 331
Olomouc	86 847	15 573	30 374	23 047	4 647	2 952	467	7 638	2 149	24 559
Prostějov	46 616	8 160	10 312	13 125	5 452	3 678	314	4 316	1 259	13 801
Přerov	36 171	6 486	8 835	8 010	4 800	3 803	212	3 025	1 000	10 269
Šternberk	11 250	2 455	2 327	4 370	160	431	85	1 067	355	3 226
Šumperk	30 527	6 243	6 623	11 150	1 340	1 250	249	2 869	803	9 316
Uničov	10 588	1 962	2 304	4 183	665	278	61	866	269	2 981
Zábřeh	15 191	2 650	2 442	6 786	675	899	92	1 248	399	4 609

Poznámky

¹ včetně pracujících žáků a studentů² bez pracujících žáků a studentů

Tab. 12 Vyjíždějící do zaměstnání a do školy podle hlavního dopravního prostředku a podle velikostních skupin obcí, okresů a správních obvodů ORP - Olomoucký kraj¹

podle obvyklého pobytu

	Vyjíždějící celkem	z toho hlavní dopravní prostředek							
		automobil - řidič	automobil - spolucestující	městská hromadná doprava (MHD)	autobus (kromě MHD)	vlak	jízdní kolo	žádný dopravní prostředek (pouze pěšky)	nezjištěno
Olomoucký kraj	295 320	109 971	19 064	19 645	29 491	16 047	17 540	41 915	39 953
v tom velikostní skupina obce podle počtu obyvatel:									
do 199	3 415	1 680	356	81	762	114	90	82	231
200 - 499	21 978	10 294	1 941	458	4 782	1 009	753	830	1 789
500 - 999	33 483	14 907	2 712	980	6 054	1 719	1 401	1 950	3 560
1 000 - 1 999	54 345	23 760	3 958	1 591	7 387	3 071	3 120	4 066	7 083
2 000 - 4 999	39 101	15 476	2 787	1 306	4 725	2 622	2 198	4 070	5 713
5 000 - 9 999	14 608	4 915	861	261	1 352	985	1 157	2 624	2 392
10 000 - 19 999	28 344	8 988	1 658	1 033	1 593	2 174	1 639	6 235	4 851
20 000 - 49 999	48 293	14 849	2 346	3 225	1 526	2 695	4 350	11 477	7 552
50 000 - 99 999	-	-	-	-	-	-	-	-	-
100 000 a více	51 753	15 102	2 445	10 710	1 310	1 658	2 832	10 581	6 782
v tom okres:									
Jeseník	13 990	4 548	924	554	2 023	596	472	2 179	2 585
Olomouc	118 416	42 555	7 149	13 217	9 269	5 882	7 245	16 934	15 482
Prostějov	51 293	20 943	3 560	2 133	6 130	1 822	3 451	6 398	6 592
Přerov	58 568	22 446	3 700	2 448	6 274	3 994	3 239	8 260	7 870
Šumperk	53 053	19 479	3 731	1 293	5 795	3 753	3 133	8 144	7 424
v tom správní obvod ORP:									
Hranice	15 725	6 288	969	617	1 804	1 054	567	2 235	2 095
Jeseník	13 990	4 548	924	554	2 023	596	472	2 179	2 585
Konice	4 839	2 194	432	80	915	188	58	453	498
Lipník nad Bečvou	7 116	3 135	470	114	1 140	335	274	688	905
Litovel	11 667	4 738	806	243	1 589	672	1 049	1 064	1 454
Mohelnice	8 234	2 910	538	164	901	508	556	1 507	1 125
Olomouc	85 723	29 903	4 921	12 621	5 708	3 591	4 544	13 101	10 810
Prostějov	46 454	18 749	3 128	2 053	5 215	1 634	3 393	5 945	6 094
Přerov	35 727	13 023	2 261	1 717	3 330	2 605	2 398	5 337	4 870
Šternberk	10 573	3 905	723	194	967	970	461	1 698	1 602
Šumperk	29 468	10 717	2 106	755	2 707	2 215	1 927	4 596	4 266
Uničov	10 453	4 009	699	159	1 005	649	1 191	1 071	1 616
Zábřeh	15 351	5 852	1 087	374	2 187	1 030	650	2 041	2 033

Poznámky

¹ nezahrnuje osoby pracující/studující na adrese obvyklého bydliště, osoby bez stálého pracoviště a osoby s nezjištěným místem pracoviště/školy

**Tab. 13 Obyvatelstvo mimo pracovní sílu podle velikostních skupin obcí, okresů a správních obvodů
ORP - Olomoucký kraj**

podle obvyklého pobytu

	Obyvatelstvo mimo pracovní sílu celkem	v tom				
		nepracující důchodci	ostatní s vlastním zdrojem obživy	žáci, studenti	osoby na rodičovské dovolené	osoby v domácnosti, děti předškolního věku, ostatní závislé osoby
Olomoucký kraj	295 909	146 073	702	87 418	13 059	48 657
v tom velikostní skupina obce podle počtu obyvatel:						
do 199	3 328	1 672	2	934	160	560
200 - 499	21 502	10 709	44	6 223	1 005	3 521
500 - 999	32 388	15 346	74	9 902	1 512	5 554
1 000 - 1 999	52 168	25 210	107	16 134	2 325	8 392
2 000 - 4 999	39 665	19 615	87	12 201	1 601	6 161
5 000 - 9 999	15 330	7 645	36	4 408	690	2 551
10 000 - 19 999	31 589	16 527	71	8 767	1 369	4 855
20 000 - 49 999	52 912	28 199	128	14 421	2 102	8 062
50 000 - 99 999	-	-	-	-	-	-
100 000 a více	47 027	21 150	153	14 428	2 295	9 001
v tom okres:						
Jeseník	17 526	9 373	57	4 831	672	2 593
Olomouc	109 489	50 514	281	34 070	5 177	19 447
Prostějov	51 561	25 589	130	15 180	2 319	8 343
Přerov	59 676	30 687	117	17 081	2 490	9 301
Šumperk	57 657	29 910	117	16 256	2 401	8 973
v tom správní obvod ORP:						
Hranice	15 632	7 722	32	4 681	701	2 496
Jeseník	17 526	9 373	57	4 831	672	2 593
Konice	5 148	2 890	11	1 379	189	679
Lipník nad Bečvou	6 869	3 306	17	2 131	286	1 129
Litovel	11 170	5 492	21	3 304	515	1 838
Mohelnice	8 675	4 328	17	2 331	439	1 560
Olomouc	76 879	34 315	219	24 559	3 635	14 151
Prostějov	46 413	22 699	119	13 801	2 130	7 664
Přerov	37 175	19 659	68	10 269	1 503	5 676
Šternberk	11 162	5 502	21	3 226	530	1 883
Šumperk	32 962	17 472	71	9 316	1 241	4 862
Uničov	10 278	5 205	20	2 981	497	1 575
Zábřeh	16 020	8 110	29	4 609	721	2 551
Olomoucký kraj k 26.3.2011¹	300 694	147 180	10 928	92 531	.	50 055
Rozdíl SLDB 2021 proti SLDB 2011	-4 785	-1 107	-10 226	-5 113	.	-1 398

Poznámky

¹ údaje byly přepočteny na území kraje platné k 26. 3. 2021

**Tab. 14 Obyvatelstvo podle národnosti a podle velikostních skupin obcí, okresů a správních obvodů
ORP - Olomoucký kraj**

podle obvyklého pobytu

	Obyvatelstvo celkem	Osoby s jednou nebo se dvěma národnostmi ¹								Národnost neuvedena
		česká	moravská	slezská	slovenská	polská	romská	ukrajinská	vietnamská	
Olomoucký kraj	619 788	358 007	84 235	1 161	7 474	660	1 333	1 601	1 068	194 420
v tom velikostní skupina obce podle počtu obyvatel:										
do 199	6 944	3 636	1 158	8	56	1	1	15	-	2 350
200 - 499	43 999	23 911	7 005	131	408	28	81	70	10	14 601
500 - 999	66 752	36 983	10 031	99	720	70	234	86	25	21 929
1 000 - 1 999	107 838	60 606	15 754	188	1 080	88	91	180	142	35 223
2 000 - 4 999	80 862	46 914	10 305	252	918	117	148	158	158	25 778
5 000 - 9 999	32 001	17 656	4 581	25	319	28	61	81	92	10 847
10 000 - 19 999	65 462	38 603	7 978	201	834	62	167	148	158	20 480
20 000 - 49 999	109 867	64 684	14 690	77	1 339	90	374	380	234	33 449
50 000 - 99 999	-	-	-	-	-	-	-	-	-	-
100 000 a více	106 063	65 014	12 733	180	1 800	176	176	483	249	29 763
v tom okres:										
Jeseník	35 471	20 665	1 862	648	858	83	98	46	75	12 166
Olomouc	237 291	140 034	31 687	268	3 013	284	338	768	424	71 593
Prostějov	106 358	59 830	16 363	67	1 043	59	196	350	140	33 752
Přerov	124 129	71 569	17 958	111	1 508	85	530	263	239	38 698
Šumperk	116 539	65 909	16 365	67	1 052	149	171	174	190	38 211
v tom správní obvod ORP:										
Hranice	32 975	19 444	4 655	45	410	25	106	102	56	9 951
Jeseník	35 471	20 665	1 862	648	858	83	98	46	75	12 166
Konice	10 142	5 333	1 901	1	89	4	3	13	3	3 350
Lipník nad Bečvou	14 544	8 062	2 179	18	168	7	44	16	29	4 808
Litovel	23 020	12 449	4 108	22	179	17	15	54	22	7 451
Mohelnice	18 313	10 194	2 726	8	139	12	13	52	39	6 100
Olomouc	169 377	102 585	21 056	223	2 385	232	223	636	318	49 153
Prostějov	96 216	54 497	14 462	66	954	55	193	337	137	30 402
Přerov	76 610	44 063	11 124	48	930	53	380	145	154	23 939
Šternberk	23 295	13 271	2 628	10	280	20	75	51	32	7 926
Šumperk	66 016	37 462	8 660	36	648	107	121	98	127	21 771
Uničov	21 599	11 729	3 895	13	169	15	25	27	52	7 063
Zábřeh	32 210	18 253	4 979	23	265	30	37	24	24	10 340

Poznámky

¹ osoby, které uvedly dvě národnosti, jsou započteny v obou národnostech

Tab. 15 Obyvatelstvo podle náboženské víry a podle velikostních skupin obcí, okresů a správních obvodů ORP - Olomoucký kraj

podle obvyklého pobytu

	Obyvatelstvo celkem	v tom podle vztahu k náboženské víře					
		věřící - hlásící se k církvi, náboženské společnosti nebo směru	z toho		věřící - nehlásící se k církvi, náboženské společnosti nebo směru	bez náboženské víry	neuvedeno
			Církev římskokatolická	Českobratrská církev evangelická			
Olomoucký kraj	619 788	89 593	58 156	1 254	63 065	281 458	185 672
v tom velikostní skupina obce podle počtu obyvatel:							
do 199	6 944	1 330	1 000	6	763	2 645	2 206
200 - 499	43 999	9 263	6 599	46	4 601	16 485	13 650
500 - 999	66 752	12 278	8 499	111	6 955	27 023	20 496
1 000 - 1 999	107 838	16 929	11 646	137	10 768	47 096	33 045
2 000 - 4 999	80 862	10 489	6 825	159	7 508	38 727	24 138
5 000 - 9 999	32 001	4 061	2 494	33	3 141	14 915	9 884
10 000 - 19 999	65 462	8 180	4 947	172	6 560	30 926	19 796
20 000 - 49 999	109 867	13 035	7 991	236	11 522	52 282	33 028
50 000 - 99 999	-	-	-	-	-	-	-
100 000 a více	106 063	14 028	8 155	354	11 247	51 359	29 429
v tom okres:							
Jeseník	35 471	3 759	1 881	77	3 246	17 555	10 911
Olomouc	237 291	31 859	20 082	548	23 880	112 645	68 907
Prostějov	106 358	17 622	12 291	137	11 500	44 714	32 522
Přerov	124 129	21 055	14 036	184	13 745	51 172	38 157
Šumperk	116 539	15 298	9 866	308	10 694	55 372	35 175
v tom správní obvod ORP:							
Hranice	32 975	6 903	4 671	54	3 761	12 651	9 660
Jeseník	35 471	3 759	1 881	77	3 246	17 555	10 911
Konice	10 142	2 731	2 084	15	1 095	3 083	3 233
Lipník nad Bečvou	14 544	2 481	1 642	14	1 678	5 823	4 562
Litovel	23 020	3 863	2 691	19	2 124	9 929	7 104
Mohelnice	18 313	2 057	1 195	40	1 597	9 363	5 296
Olomouc	169 377	23 010	14 288	459	17 532	80 878	47 957
Prostějov	96 216	14 891	10 207	122	10 405	41 631	29 289
Přerov	76 610	11 671	7 723	116	8 306	32 698	23 935
Šternberk	23 295	2 372	1 461	36	2 169	11 474	7 280
Šumperk	66 016	7 770	4 861	154	6 000	32 213	20 033
Uničov	21 599	2 614	1 642	34	2 055	10 364	6 566
Zábřeh	32 210	5 471	3 810	114	3 097	13 796	9 846
Olomoucký kraj k 26.3.2011 ¹	628 428	104 055	84 666	1 979	46 528	202 052	275 739
Rozdíl SLDB 2021 proti SLDB 2011	-8 640	-14 462	-26 510	-725	16 537	79 406	-90 067

Poznámky

¹ údaje byly přepočteny na území kraje platné k 26. 3. 2021

Tab. 16 Ženy ve věku 15 a více let podle počtu živě narozených dětí a podle velikostních skupin obcí, okresů a správních obvodů ORP - Olomoucký kraj

podle obvyklého pobytu

	Ženy ve věku 15 a více let celkem	v tom s počtem živě narozených dětí							nezjištěno
		0	1	2	3	4	5	6 a více	
Olomoucký kraj	267 847	55 479	43 632	117 004	36 941	7 400	1 819	982	4 590
v tom velikostní skupina obce podle počtu obyvatel:									
do 199	2 905	577	351	1 200	560	124	32	16	45
200 - 499	18 407	3 518	2 312	7 833	3 377	738	183	108	338
500 - 999	27 429	5 248	3 588	12 022	4 718	1 083	261	120	389
1 000 - 1 999	45 209	8 614	6 414	20 303	7 201	1 464	326	186	701
2 000 - 4 999	34 317	6 373	5 012	15 589	5 315	1 027	263	137	601
5 000 - 9 999	13 820	2 625	2 192	6 215	1 958	387	117	64	262
10 000 - 19 999	29 037	5 664	4 697	13 118	3 922	781	173	103	579
20 000 - 49 999	49 584	10 073	9 441	22 285	5 525	1 003	255	143	859
50 000 - 99 999	-	-	-	-	-	-	-	-	-
100 000 a více	47 139	12 787	9 625	18 439	4 365	793	209	105	816
v tom okres:									
Jeseník	15 416	2 842	2 419	6 492	2 471	607	153	105	327
Olomouc	102 401	23 508	17 913	43 389	12 567	2 449	577	268	1 730
Prostějov	45 849	9 220	7 509	20 165	6 419	1 217	310	188	821
Přerov	54 101	10 644	8 389	24 339	7 695	1 560	387	222	865
Šumperk	50 080	9 265	7 402	22 619	7 789	1 567	392	199	847
v tom správní obvod ORP:									
Hranice	14 198	2 888	1 933	6 181	2 298	513	108	69	208
Jeseník	15 416	2 842	2 419	6 492	2 471	607	153	105	327
Konice	4 330	830	471	1 796	879	196	62	31	65
Lipník nad Bečvou	6 199	1 177	895	2 754	988	200	56	32	97
Litovel	9 773	1 902	1 353	4 375	1 570	328	80	30	135
Mohelnice	7 642	1 423	1 166	3 512	1 134	218	61	18	110
Olomouc	73 352	17 912	13 677	30 599	7 981	1 444	335	159	1 245
Prostějov	41 519	8 390	7 038	18 369	5 540	1 021	248	157	756
Přerov	33 704	6 579	5 561	15 404	4 409	847	223	121	560
Šternberk	9 957	1 967	1 533	4 312	1 468	358	88	48	183
Šumperk	28 613	5 281	4 358	12 904	4 380	895	231	120	444
Uničov	9 319	1 727	1 350	4 103	1 548	319	74	31	167
Zábřeh	13 825	2 561	1 878	6 203	2 275	454	100	61	293
Olomoucký kraj k 26.3.2011 ¹	278 711	58 585	43 966	116 329	38 924	8 390	2 214	1 374	8 929
Rozdíl SLDB 2021 proti SLDB 2011	-10 864	-3 106	-334	675	-1 983	-990	-395	-392	-4 339

Poznámky

¹ údaje byly přepočteny na území kraje platné k 26. 3. 2021; včetně nezjištěného věku



Tab. 17 Domy podle obydlivosti a druhu a osoby v obydlivých domech podle velikostních skupin obcí, okresů a správních obvodů ORP - Olomoucký kraj

podle obvyklého pobytu

	Domy celkem	z toho obydlivé domy				Počet osob v obydlivých domech	
		celkem	v tom			celkem	z toho v rodinných domech
			rodinné domy	bytové domy	ostatní budovy		
Olomoucký kraj	145 651	126 126	112 416	11 594	2 116	607 756	339 488
v tom velikostní skupina obce podle počtu obyvatel:							
do 199	2 996	2 251	2 199	26	26	6 642	6 285
200 - 499	16 695	13 378	12 934	283	161	43 003	38 363
500 - 999	24 075	20 006	19 340	477	189	64 913	58 158
1 000 - 1 999	35 556	30 869	29 353	1 076	440	105 704	88 637
2 000 - 4 999	22 934	20 017	18 494	1 204	319	78 892	56 430
5 000 - 9 999	7 050	6 212	5 420	672	120	31 436	15 983
10 000 - 19 999	11 052	10 030	8 108	1 663	259	63 903	24 593
20 000 - 49 999	13 724	12 598	9 080	3 198	320	108 011	27 244
50 000 - 99 999	-	-	-	-	-	-	-
100 000 a více	11 569	10 765	7 488	2 995	282	105 252	23 795
v tom okres:							
Jeseník	9 375	7 802	6 711	840	251	34 896	19 582
Olomouc	48 225	43 410	37 958	4 766	686	233 316	118 029
Prostějov	30 541	25 112	23 104	1 682	326	104 275	67 712
Přerov	28 722	25 030	22 562	2 109	359	121 195	66 880
Šumperk	28 788	24 772	22 081	2 197	494	114 074	67 285
v tom správní obvod ORP:							
Hranice	7 849	6 830	6 149	555	126	32 244	19 310
Jeseník	9 375	7 802	6 711	840	251	34 896	19 582
Konice	4 666	3 210	3 090	82	38	9 932	8 615
Lipník nad Bečvou	4 306	3 703	3 442	205	56	14 160	10 071
Litovel	6 951	5 946	5 586	294	66	22 656	17 035
Mohelnice	4 748	4 145	3 740	332	73	17 674	10 971
Olomouc	30 575	27 982	23 942	3 577	463	166 977	75 275
Prostějov	25 875	21 902	20 014	1 600	288	94 343	59 097
Přerov	16 567	14 497	12 971	1 349	177	74 791	37 499
Šternberk	5 490	4 809	4 231	494	84	22 565	12 735
Šumperk	15 606	13 339	11 606	1 441	292	64 927	35 569
Uničov	5 209	4 673	4 199	401	73	21 118	12 984
Zábřeh	8 434	7 288	6 735	424	129	31 473	20 745
Olomoucký kraj k 26.3.2011¹	137 347	118 883	105 082	11 961	1 840	621 578	343 685
Rozdíl SLDB 2021 proti SLDB 2011	8 304	7 243	7 334	-367	276	-13 822	-4 197

Poznámky

¹ údaje byly přepočteny na území kraje platné k 26. 3. 2021

**Tab. 18 Obydlené domy podle vlastníka domu a podle velikostních skupin obcí, okresů a správních obvodů
ORP - Olomoucký kraj**

podle obvyklého pobytu

	Obydlené domy celkem	v tom podle vlastníka domu						
		fyzická osoba	obec, stát	bytové družstvo	jiná právnická osoba	spoluvlastnictví vlastníků bytů (jednotek)	kombinace vlastníků	nezjištěno
Olomoucký kraj	126 126	112 624	1 883	524	1 690	8 701	233	471
v tom velikostní skupina obce podle počtu obyvatel:								
do 199	2 251	2 165	37	3	12	15	3	16
200 - 499	13 378	12 824	197	13	91	178	20	55
500 - 999	20 006	19 135	265	31	174	287	19	95
1 000 - 1 999	30 869	29 133	487	59	317	690	35	148
2 000 - 4 999	20 017	18 463	280	54	208	912	27	73
5 000 - 9 999	6 212	5 452	131	6	108	477	22	16
10 000 - 19 999	10 030	8 228	187	62	228	1 269	33	23
20 000 - 49 999	12 598	9 337	184	284	260	2 473	32	28
50 000 - 99 999	-	-	-	-	-	-	-	-
100 000 a více	10 765	7 887	115	12	292	2 400	42	17
v tom okres:								
Jeseník	7 802	6 669	254	60	219	554	20	26
Olomouc	43 410	38 262	576	111	606	3 575	94	186
Prostějov	25 112	23 196	293	259	261	1 007	28	68
Přerov	25 030	22 561	356	39	286	1 649	40	99
Šumperk	24 772	21 936	404	55	318	1 916	51	92
v tom správní obvod ORP:								
Hranice	6 830	6 155	99	7	86	437	18	28
Jeseník	7 802	6 669	254	60	219	554	20	26
Konice	3 210	3 056	43	1	25	71	5	9
Lipník nad Bečvou	3 703	3 448	76	4	39	111	2	23
Litovel	5 946	5 550	86	14	67	189	12	28
Mohelnice	4 145	3 747	53	-	43	270	11	21
Olomouc	27 982	24 271	283	62	424	2 783	60	99
Prostějov	21 902	20 140	250	258	236	936	23	59
Přerov	14 497	12 958	181	28	161	1 101	20	48
Šternberk	4 809	4 294	100	17	60	312	9	17
Šumperk	13 339	11 490	229	37	180	1 325	30	48
Uničov	4 673	4 147	107	18	55	291	13	42
Zábřeh	7 288	6 699	122	18	95	321	10	23
Olomoucký kraj k 26.3.2011 ¹	118 883	101 294	2 768	1 473	930	9 109	1 582	1 727
Rozdíl SLDB 2021 proti SLDB 2011	7 243	11 330	-885	-949	760	-408	-1 349	-1 256

Poznámky

¹ údaje byly přepočteny na území kraje platné k 26. 3. 2021

Tab. 19 Obydlené domy podle období výstavby nebo rekonstrukce a podle velikostních skupin obcí, okresů a správních obvodů ORP - Olomoucký kraj

podle obvyklého pobytu

	Obydlené domy celkem	z toho podle období výstavby nebo rekonstrukce									Průměrné stáří domů (roky)	
		1919 a dříve	1920 - 1945	1946 - 1970	1971 - 1980	1981 - 1990	1991 - 2000	2001 - 2010	2011 - 2015	2016 a později	rodinné domy	bytové domy
Olomoucký kraj	126 126	13 637	17 227	20 960	17 468	13 941	12 121	14 730	5 345	6 327	52,7	57,4
v tom velikostní skupina obce podle počtu obyvatel:												
do 199	2 251	311	232	426	277	238	182	252	97	102	55,8	45,7
200 - 499	13 378	1 635	1 513	2 544	1 828	1 564	1 207	1 275	529	653	54,8	48,8
500 - 999	20 006	2 151	2 314	3 627	2 736	2 371	1 865	2 253	872	1 016	52,5	50,0
1 000 - 1 999	30 869	3 264	3 516	5 135	4 433	3 553	3 072	3 688	1 380	1 758	51,2	54,1
2 000 - 4 999	20 017	2 139	2 617	2 936	2 902	2 280	1 970	2 568	928	1 034	51,5	56,3
5 000 - 9 999	6 212	723	806	1 012	862	749	678	697	203	256	54,0	56,5
10 000 - 19 999	10 030	1 067	1 501	1 515	1 586	1 122	911	1 144	410	503	53,2	55,9
20 000 - 49 999	12 598	1 216	2 526	2 259	1 741	1 189	1 038	1 376	428	497	56,1	58,8
50 000 - 99 999	-	-	-	-	-	-	-	-	-	-	.	.
100 000 a více	10 765	1 131	2 202	1 506	1 103	875	1 198	1 477	498	508	52,8	60,8
v tom okres:												
Jeseník	7 802	1 169	1 580	646	1 384	898	739	653	186	205	61,2	61,2
Olomouc	43 410	4 912	5 760	6 765	5 148	4 358	4 270	5 789	2 370	2 807	51,0	57,7
Prostějov	25 112	2 453	3 269	4 841	3 529	2 813	2 195	2 719	1 016	1 307	52,8	54,5
Přerov	25 030	2 346	3 248	4 905	3 394	3 008	2 759	2 683	881	896	52,7	56,4
Šumperk	24 772	2 757	3 370	3 803	4 013	2 864	2 158	2 886	892	1 112	53,2	58,7
v tom správní obvod ORP:												
Hranice	6 830	706	854	1 160	1 078	789	644	782	257	286	52,7	53,8
Jeseník	7 802	1 169	1 580	646	1 384	898	739	653	186	205	61,2	61,2
Konice	3 210	352	317	582	536	439	290	248	103	149	53,8	46,3
Lipník nad Bečvou	3 703	408	480	651	456	489	356	381	153	170	53,3	62,5
Litovel	5 946	793	579	1 050	861	675	586	599	255	302	54,4	49,5
Mohelnice	4 145	602	408	574	603	486	428	512	184	214	53,3	55,3
Olomouc	27 982	2 862	3 981	4 320	3 087	2 594	2 851	4 209	1 590	1 765	49,4	59,4
Prostějov	21 902	2 101	2 952	4 259	2 993	2 374	1 905	2 471	913	1 158	52,6	54,9
Přerov	14 497	1 232	1 914	3 094	1 860	1 730	1 759	1 520	471	440	52,4	56,5
Šternberk	4 809	707	658	583	594	521	387	491	302	410	54,6	51,2
Šumperk	13 339	1 560	2 171	1 874	2 120	1 461	1 082	1 530	461	553	54,9	61,8
Uničov	4 673	550	542	812	606	568	446	490	223	330	51,9	56,8
Zábřeh	7 288	595	791	1 355	1 290	917	648	844	247	345	50,2	50,8

Tab. 20 Obydlené domy podle počtu bytů, počtu nadzemních podlaží a podle velikostních skupin obcí, okresů a správních obvodů ORP - Olomoucký kraj

podle obvyklého pobytu

	Obydlené domy celkem	z toho s počtem bytů				z toho s počtem nadzemních podlaží		
		1	2 - 3	4 - 11	12 a více	1 - 2	3 - 4	5 a více
Olomoucký kraj	126 126	83 784	30 316	7 513	4 285	111 381	8 228	3 517
v tom velikostní skupina obce podle počtu obyvatel:								
do 199	2 251	1 768	456	26	1	2 109	23	1
200 - 499	13 378	9 898	3 166	266	28	12 692	231	5
500 - 999	20 006	14 818	4 691	453	32	19 231	327	6
1 000 - 1 999	30 869	22 210	7 517	972	139	29 331	826	52
2 000 - 4 999	20 017	13 943	4 815	963	263	18 398	983	149
5 000 - 9 999	6 212	4 205	1 315	441	241	5 430	448	172
10 000 - 19 999	10 030	5 747	2 555	1 065	627	8 180	1 154	504
20 000 - 49 999	12 598	6 324	2 993	1 747	1 489	8 794	2 304	1 247
50 000 - 99 999	-	-	-	-	-	-	-	-
100 000 a více	10 765	4 871	2 808	1 580	1 465	7 216	1 932	1 381
v tom okres:								
Jeseník	7 802	4 941	1 975	675	181	6 725	744	133
Olomouc	43 410	27 773	10 698	2 966	1 887	37 798	3 117	1 634
Prostějov	25 112	17 842	5 523	1 126	590	22 748	1 322	409
Přerov	25 030	16 975	5 871	1 190	955	22 315	1 319	812
Šumperk	24 772	16 253	6 249	1 556	672	21 795	1 726	529
v tom správní obvod ORP:								
Hranice	6 830	4 179	2 071	367	199	6 126	381	163
Jeseník	7 802	4 941	1 975	675	181	6 725	744	133
Konice	3 210	2 500	622	79	5	3 000	55	-
Lipník nad Bečvou	3 703	2 635	855	157	51	3 450	122	36
Litovel	5 946	4 072	1 565	235	65	5 575	202	50
Mohelnice	4 145	2 944	857	248	91	3 728	210	65
Olomouc	27 982	17 201	7 082	2 054	1 589	23 650	2 331	1 429
Prostějov	21 902	15 342	4 901	1 047	585	19 748	1 267	409
Přerov	14 497	10 161	2 945	666	705	12 739	816	613
Šternberk	4 809	3 337	959	383	119	4 309	323	72
Šumperk	13 339	8 370	3 485	1 045	411	11 380	1 207	341
Uničov	4 673	3 163	1 092	294	114	4 264	261	83
Zábřeh	7 288	4 939	1 907	263	170	6 687	309	123
Olomoucký kraj k 26.3.2011¹	118 883	82 963	24 882	7 144	3 768	103 040	7 899	3 178
Rozdíl SLDB 2021 proti SLDB 2011	7 243	821	5 434	369	517	8 341	329	339

Poznámky

¹ údaje byly přepočteny na území kraje platné k 26. 3. 2021

Tab. 21 Obydlené domy podle materiálu nosných zdí a technické vybavenosti a podle velikostních skupin obcí, okresů a správních obvodů ORP - Olomoucký kraj

podle obvyklého pobytu

	Obydlené domy celkem	z toho podle materiálu nosných zdí			z toho podle technické vybavenosti			
		kámen, cihly, tvárnice	stěnové panely	dřevo	přípoj na kanalizační síť	plyn	ústřední topení	výtah
Olomoucký kraj	126 126	100 417	4 508	2 328	79 645	93 267	90 824	2 629
v tom velikostní skupina obce podle počtu obyvatel:								
do 199	2 251	1 618	8	44	598	1 333	1 590	1
200 - 499	13 378	10 375	110	197	4 218	8 601	9 504	8
500 - 999	20 006	16 062	190	333	8 593	13 133	14 670	16
1 000 - 1 999	30 869	24 544	392	698	18 854	22 416	22 609	66
2 000 - 4 999	20 017	16 230	558	510	13 908	14 019	14 745	120
5 000 - 9 999	6 212	5 028	243	75	4 234	4 811	4 592	147
10 000 - 19 999	10 030	8 113	717	224	8 169	7 905	7 156	358
20 000 - 49 999	12 598	9 926	1 346	128	11 318	11 441	8 719	903
50 000 - 99 999	-	-	-	-	-	-	-	-
100 000 a více	10 765	8 521	944	119	9 753	9 608	7 239	1 010
v tom okres:								
Jeseník	7 802	6 338	350	318	4 083	4 827	5 444	101
Olomouc	43 410	33 963	1 639	883	30 832	33 954	31 020	1 217
Prostějov	25 112	19 097	588	374	13 119	20 707	18 076	294
Přerov	25 030	20 425	921	235	16 725	19 785	18 395	595
Šumperk	24 772	20 594	1 010	518	14 886	13 994	17 889	422
v tom správní obvod ORP:								
Hranice	6 830	5 802	249	82	4 112	5 258	5 012	112
Jeseník	7 802	6 338	350	318	4 083	4 827	5 444	101
Konice	3 210	2 290	28	42	313	2 212	2 282	2
Lipník nad Bečvou	3 703	2 973	64	47	2 391	2 749	2 621	33
Litovel	5 946	4 471	104	101	2 651	4 303	4 229	32
Mohelnice	4 145	3 320	153	78	1 915	2 884	3 091	60
Olomouc	27 982	21 850	1 215	513	21 950	23 157	20 032	1 059
Prostějov	21 902	16 807	560	332	12 806	18 495	15 794	292
Přerov	14 497	11 650	608	106	10 222	11 778	10 762	450
Šternberk	4 809	3 814	181	145	2 954	2 888	3 428	72
Šumperk	13 339	11 096	640	302	8 455	7 330	9 361	268
Uničov	4 673	3 828	139	124	3 277	3 606	3 331	54
Zábřeh	7 288	6 178	217	138	4 516	3 780	5 437	94
Olomoucký kraj k 26.3.2011 ¹	118 883	98 474	4 236	1 169	73 822	82 247	98 036	.
Rozdíl SLDB 2021 proti SLDB 2011	7 243	1 943	272	1 159	5 823	11 020	-7 212	.

Poznámky

¹ údaje byly přepočteny na území kraje platné k 26. 3. 2021

Tab. 22 Byty podle obydlivosti a druhu domu a počet osob v bytech podle velikostních skupin obcí, okresů a správních obvodů ORP - Olomoucký kraj

podle obvyklého pobytu

	Byty celkem	z toho obydlené byty				Počet osob v bytech			
		celkem	v tom			celkem	v tom		
			v rodinných domech	v bytových domech	v ostatních budovách		v rodinných domech	v bytových domech	v ostatních budovách
Olomoucký kraj	309 906	259 885	130 133	124 779	4 973	595 703	339 342	247 715	8 646
v tom velikostní skupina obce podle počtu obyvatel:									
do 199	3 819	2 592	2 433	126	33	6 629	6 283	269	77
200 - 499	21 732	16 479	14 697	1 556	226	42 202	38 344	3 343	515
500 - 999	31 754	24 831	21 952	2 610	269	64 105	58 119	5 456	530
1 000 - 1 999	50 941	41 234	33 491	6 876	867	104 137	88 606	13 797	1 734
2 000 - 4 999	38 606	31 809	21 221	10 021	567	77 582	56 404	20 087	1 091
5 000 - 9 999	15 835	13 721	6 187	7 197	337	31 006	15 983	14 519	504
10 000 - 19 999	33 005	28 766	9 694	18 480	592	62 354	24 581	36 730	1 043
20 000 - 49 999	57 522	51 502	11 030	39 521	951	106 109	27 238	77 395	1 476
50 000 - 99 999	-	-	-	-	-	-	-	-	-
100 000 a více	56 692	48 951	9 428	38 392	1 131	101 579	23 784	76 119	1 676
v tom okres:									
Jeseník	18 756	15 266	7 955	6 863	448	33 590	19 566	13 120	904
Olomouc	117 572	100 144	44 624	53 605	1 915	228 173	117 988	107 070	3 115
Prostějov	54 187	44 059	26 144	17 057	858	102 728	67 682	33 581	1 465
Přerov	61 219	52 010	25 645	25 531	834	119 138	66 843	50 856	1 439
Šumperk	58 172	48 406	25 765	21 723	918	112 074	67 263	43 088	1 723
v tom správní obvod ORP:									
Hranice	16 050	13 319	7 270	5 848	201	31 633	19 293	11 917	423
Jeseník	18 756	15 266	7 955	6 863	448	33 590	19 566	13 120	904
Konice	5 787	3 945	3 409	489	47	9 759	8 614	1 022	123
Lipník nad Bečvou	7 150	5 846	3 867	1 827	152	14 046	10 069	3 733	244
Litovel	11 043	9 028	6 465	2 447	116	22 298	17 033	5 032	233
Mohelnice	8 937	7 555	4 248	3 118	189	17 438	10 971	6 180	287
Olomouc	85 336	72 695	28 344	42 891	1 460	162 748	75 243	85 256	2 249
Prostějov	48 400	40 114	22 735	16 568	811	92 969	59 068	32 559	1 342
Přerov	38 019	32 845	14 508	17 856	481	73 459	37 481	35 206	772
Šternberk	11 083	9 592	4 925	4 486	181	22 242	12 733	9 176	333
Šumperk	33 410	27 958	13 744	13 721	493	63 609	35 554	27 063	992
Uničov	10 110	8 829	4 890	3 781	158	20 885	12 979	7 606	300
Zábřeh	15 825	12 893	7 773	4 884	236	31 027	20 738	9 845	444
Olomoucký kraj k 26.3.2011¹	279 324	243 624	122 522	118 373	2 729	613 859	343 378	264 367	6 114
Rozdíl SLDB 2021 proti SLDB 2011	30 582	16 261	7 611	6 406	2 244	-18 156	-4 036	-16 652	2 532

Poznámky

¹ údaje byly přepočteny na území kraje platné k 26. 3. 2021

Tab. 23 Obydlené byty podle právního důvodu užívání bytu a podle velikostních skupin obcí, okresů a správních obvodů ORP - Olomoucký kraj

podle obvyklého pobytu

	Obydlené byty celkem	v tom právní důvod užívání bytu						
		ve vlastním domě	v osobním vlastnictví	družstevní	jiné bezplatné užívání bytu	nájemní / pronajatý	jiný důvod užívání bytu	nezjištěno
Olomoucký kraj	259 885	105 851	66 674	4 804	16 178	43 167	8 045	15 166
v tom velikostní skupina obce podle počtu obyvatel:								
do 199	2 592	1 968	37	7	181	144	89	166
200 - 499	16 479	11 932	611	43	1 144	1 114	605	1 030
500 - 999	24 831	17 966	965	86	1 661	1 765	905	1 483
1 000 - 1 999	41 234	27 561	2 718	253	2 705	4 111	1 475	2 411
2 000 - 4 999	31 809	17 508	5 192	288	1 938	3 903	1 087	1 893
5 000 - 9 999	13 721	5 027	4 018	149	790	2 475	398	864
10 000 - 19 999	28 766	7 737	10 461	699	1 701	5 639	821	1 708
20 000 - 49 999	51 502	8 770	21 753	3 053	3 011	10 709	1 352	2 854
50 000 - 99 999	-	-	-	-	-	-	-	-
100 000 a více	48 951	7 382	20 919	226	3 047	13 307	1 313	2 757
v tom okres:								
Jeseník	15 266	6 226	2 799	544	824	3 163	483	1 227
Olomouc	100 144	36 332	28 734	797	6 205	19 314	2 999	5 763
Prostějov	44 059	21 442	7 079	2 638	2 656	6 314	1 365	2 565
Přerov	52 010	21 044	15 555	298	3 153	7 417	1 682	2 861
Šumperk	48 406	20 807	12 507	527	3 340	6 959	1 516	2 750
v tom správní obvod ORP:								
Hranice	13 319	5 869	3 479	80	893	1 770	470	758
Jeseník	15 266	6 226	2 799	544	824	3 163	483	1 227
Konice	3 945	2 771	279	1	288	273	133	200
Lipník nad Bečvou	5 846	3 163	865	41	371	845	227	334
Litovel	9 028	5 307	1 198	112	576	1 017	315	503
Mohelnice	7 555	3 485	1 816	32	501	1 038	265	418
Olomouc	72 695	22 943	23 159	518	4 555	15 386	2 097	4 037
Prostějov	40 114	18 671	6 800	2 637	2 368	6 041	1 232	2 365
Přerov	32 845	12 012	11 211	177	1 889	4 802	985	1 769
Šternberk	9 592	4 140	2 210	87	545	1 665	295	650
Šumperk	27 958	11 057	7 955	342	1 921	4 153	843	1 687
Uničov	8 829	3 942	2 167	80	529	1 246	292	573
Zábřeh	12 893	6 265	2 736	153	918	1 768	408	645
Olomoucký kraj k 26.3.2011 ¹	243 624	100 046	49 655	21 003	10 563	44 529	2 897	14 931
Rozdíl SLDB 2021 proti SLDB 2011	16 261	5 805	17 019	-16 199	5 615	-1 362	5 148	235

Poznámky

¹ údaje byly přepočteny na území kraje platné k 26. 3. 2021

Tab. 24 Obydlené byty podle počtu obytných místností a podle velikostních skupin obcí, okresů a správních obvodů ORP - Olomoucký kraj

podle obvyklého pobytu

	Obydlené byty celkem	z toho podle počtu obytných místností					Průměrný počet obytných místností na 1 byt
		1	2	3	4	5 a více	
Olomoucký kraj	259 885	6 860	21 842	57 086	85 346	73 524	4,0
v tom velikostní skupina obce podle počtu obyvatel:							
do 199	2 592	25	94	372	733	1 197	4,7
200 - 499	16 479	144	700	2 449	4 723	7 397	4,6
500 - 999	24 831	266	988	3 486	7 028	11 554	4,7
1 000 - 1 999	41 234	754	1 967	6 369	11 732	17 936	4,5
2 000 - 4 999	31 809	697	1 776	5 422	10 092	11 934	4,4
5 000 - 9 999	13 721	400	1 006	3 150	4 776	3 499	4,0
10 000 - 19 999	28 766	635	2 573	7 515	10 463	5 925	3,8
20 000 - 49 999	51 502	1 570	5 570	15 344	18 835	7 343	3,6
50 000 - 99 999	-	-	-	-	-	-	.
100 000 a více	48 951	2 369	7 168	12 979	16 964	6 739	3,5
v tom okres:							
Jeseník	15 266	412	1 125	2 914	4 929	4 692	4,2
Olomouc	100 144	3 342	10 115	22 145	32 809	25 947	3,9
Prostějov	44 059	1 013	3 677	9 653	13 240	13 882	4,1
Přerov	52 010	1 000	3 542	11 972	17 987	14 642	4,1
Šumperk	48 406	1 093	3 383	10 402	16 381	14 361	4,1
v tom správní obvod ORP:							
Hranice	13 319	200	829	3 089	4 464	4 022	4,2
Jeseník	15 266	412	1 125	2 914	4 929	4 692	4,2
Konice	3 945	48	175	581	1 152	1 773	4,6
Lipník nad Bečvou	5 846	141	316	1 018	1 853	2 166	4,3
Litovel	9 028	153	474	1 683	2 780	3 426	4,4
Mohelnice	7 555	249	540	1 651	2 362	2 317	4,1
Olomouc	72 695	2 851	8 301	16 654	23 735	17 092	3,8
Prostějov	40 114	965	3 502	9 072	12 088	12 109	4,1
Přerov	32 845	659	2 397	7 865	11 670	8 454	4,0
Šternberk	9 592	238	711	1 882	3 425	2 712	4,1
Šumperk	27 958	584	1 981	6 142	9 766	7 774	4,1
Uničov	8 829	100	629	1 926	2 869	2 717	4,2
Zábřeh	12 893	260	862	2 609	4 253	4 270	4,2



Tab. 25 Obydlené byty podle počtu osob v bytě a podle velikostních skupin obcí, okresů a správních obvodů ORP - Olomoucký kraj

podle obvyklého pobytu

	Obydlené byty celkem	v tom podle počtu osob v bytě						Počet bydlících osob	
		1	2	3	4	5	6 a více	celkem	průměr na 1 byt
Olomoucký kraj	259 885	87 686	80 045	41 415	36 353	10 074	4 312	595 703	2,29
v tom velikostní skupina obce podle počtu obyvatel:									
do 199	2 592	691	807	423	431	159	81	6 629	2,56
200 - 499	16 479	4 451	4 865	2 883	2 786	1 016	478	42 202	2,56
500 - 999	24 831	6 471	7 371	4 385	4 346	1 508	750	64 105	2,58
1 000 - 1 999	41 234	11 203	12 393	7 207	7 138	2 267	1 026	104 137	2,53
2 000 - 4 999	31 809	9 343	9 733	5 347	5 162	1 536	688	77 582	2,44
5 000 - 9 999	13 721	4 681	4 325	2 197	1 819	497	202	31 006	2,26
10 000 - 19 999	28 766	10 569	9 175	4 367	3 468	838	349	62 354	2,17
20 000 - 49 999	51 502	20 696	16 262	7 400	5 631	1 117	396	106 109	2,06
50 000 - 99 999	-	-	-	-	-	-	-	-	-
100 000 a více	48 951	19 581	15 114	7 206	5 572	1 136	342	101 579	2,08
v tom okres:									
Jeseník	15 266	5 638	4 769	2 288	1 736	557	278	33 590	2,20
Olomouc	100 144	34 217	30 501	16 022	14 229	3 708	1 467	228 173	2,28
Prostějov	44 059	14 512	13 313	7 186	6 423	1 827	798	102 728	2,33
Přerov	52 010	17 570	16 179	8 103	7 230	2 060	868	119 138	2,29
Šumperk	48 406	15 749	15 283	7 816	6 735	1 922	901	112 074	2,32
v tom správní obvod ORP:									
Hranice	13 319	4 191	4 131	2 124	1 970	634	269	31 633	2,38
Jeseník	15 266	5 638	4 769	2 288	1 736	557	278	33 590	2,20
Konice	3 945	1 136	1 233	638	604	222	112	9 759	2,47
Lipník nad Bečvou	5 846	1 782	1 797	979	889	281	118	14 046	2,40
Litovel	9 028	2 608	2 709	1 580	1 453	451	227	22 298	2,47
Mohelnice	7 555	2 457	2 367	1 263	1 044	303	121	17 438	2,31
Olomouc	72 695	25 700	22 086	11 394	10 133	2 487	895	162 748	2,24
Prostějov	40 114	13 376	12 080	6 548	5 819	1 605	686	92 969	2,32
Přerov	32 845	11 597	10 251	5 000	4 371	1 145	481	73 459	2,24
Šternberk	9 592	3 156	2 953	1 557	1 385	370	171	22 242	2,32
Šumperk	27 958	9 421	8 857	4 446	3 718	1 026	490	63 609	2,28
Uničov	8 829	2 753	2 753	1 491	1 258	400	174	20 885	2,37
Zábřeh	12 893	3 871	4 059	2 107	1 973	593	290	31 027	2,41
Olomoucký kraj k 26.3.2011¹	243 624	67 910	71 745	44 587	40 426	12 004	6 952	613 859	2,52
Rozdíl SLDB 2021 proti SLDB 2011	16 261	19 776	8 300	-3 172	-4 073	-1 930	-2 640	-18 156	-0,23

Poznámky

¹ údaje byly přepočteny na území kraje platné k 26. 3. 2021

Tab. 26 Obydlené byty podle celkové plochy bytu a podle velikostních skupin obcí, okresů a správních obvodů ORP - Olomoucký kraj

podle obvyklého pobytu

	Obydlené byty celkem	v tom s celkovou plochou (m ²)							
		do 39,9	40,0-59,9	60,0-79,9	80,0-99,9	100,0-119,9	120,0-149,9	150,0 a více	nezjištěno
Olomoucký kraj	259 885	14 396	43 979	69 583	34 616	24 623	23 803	30 025	18 860
v tom velikostní skupina obce podle počtu obyvatel:									
do 199	2 592	76	204	348	433	373	381	536	241
200 - 499	16 479	454	1 248	2 419	2 701	2 477	2 396	3 291	1 493
500 - 999	24 831	731	1 857	3 640	4 042	3 628	3 768	5 102	2 063
1 000 - 1 999	41 234	1 445	3 556	6 991	6 597	5 712	5 807	7 906	3 220
2 000 - 4 999	31 809	1 391	3 861	7 144	4 314	3 726	3 910	5 003	2 460
5 000 - 9 999	13 721	769	2 376	4 103	1 755	1 123	1 107	1 389	1 099
10 000 - 19 999	28 766	1 614	6 268	9 637	3 269	2 041	1 839	2 108	1 990
20 000 - 49 999	51 502	3 847	13 030	18 463	5 601	2 678	2 252	2 372	3 259
50 000 - 99 999	-	-	-	-	-	-	-	-	-
100 000 a více	48 951	4 069	11 579	16 838	5 904	2 865	2 343	2 318	3 035
v tom okres:									
Jeseník	15 266	859	2 363	3 985	1 976	1 544	1 385	1 699	1 455
Olomouc	100 144	6 109	17 682	27 807	13 377	8 949	8 604	10 689	6 927
Prostějov	44 059	2 463	6 599	9 926	6 256	4 739	4 642	6 089	3 345
Přerov	52 010	2 570	8 973	14 779	6 607	4 708	4 583	6 149	3 641
Šumperk	48 406	2 395	8 362	13 086	6 400	4 683	4 589	5 399	3 492
v tom správní obvod ORP:									
Hranice	13 319	543	2 172	3 466	1 841	1 334	1 233	1 801	929
Jeseník	15 266	859	2 363	3 985	1 976	1 544	1 385	1 699	1 455
Konice	3 945	140	290	635	623	603	578	743	333
Lipník nad Bečvou	5 846	255	597	1 302	902	720	714	907	449
Litovel	9 028	344	1 048	1 910	1 391	1 129	1 096	1 428	682
Mohelnice	7 555	442	1 305	1 771	1 011	756	739	953	578
Olomouc	72 695	4 983	13 751	21 038	9 341	5 929	5 757	7 151	4 745
Prostějov	40 114	2 323	6 309	9 291	5 633	4 136	4 064	5 346	3 012
Přerov	32 845	1 772	6 204	10 011	3 864	2 654	2 636	3 441	2 263
Šternberk	9 592	389	1 379	2 689	1 441	965	881	1 076	772
Šumperk	27 958	1 341	4 985	7 988	3 668	2 615	2 457	2 808	2 096
Uničov	8 829	393	1 504	2 170	1 204	926	870	1 034	728
Zábřeh	12 893	612	2 072	3 327	1 721	1 312	1 393	1 638	818
Olomoucký kraj k 26.3.2011¹	243 624	17 642	41 153	59 866	36 812	24 020	20 847	20 456	22 828
Rozdíl SLDB 2021 proti SLDB 2011	16 261	-3 246	2 826	9 717	-2 196	603	2 956	9 569	-3 968

Poznámky

¹ údaje byly přepočteny na území kraje platné k 26. 3. 2021

Tab. 27 Obydlené byty podle technické vybavenosti a podle velikostních skupin obcí, okresů a správních obvodů ORP - Olomoucký kraj

podle obvyklého pobytu

	Obydlené byty celkem	z toho podle technické vybavenosti							připojení na kanalizaci
		plyn zaveden do bytu	v tom		vodovod v bytě	v tom		z veřejné sítě i soukromého zdroje	
			z veřejné sítě	z domovního (lokálního) zásobníku		pouze z veřejné sítě	pouze ze soukromého zdroje		
Olomoucký kraj	259 885	195 365	194 322	1 043	244 183	214 061	17 290	12 832	201 321
v tom velikostní skupina obce podle počtu obyvatel:									
do 199	2 592	1 440	1 425	15	2 389	1 589	576	224	696
200 - 499	16 479	9 880	9 830	50	15 322	11 620	2 027	1 675	5 385
500 - 999	24 831	15 433	15 344	89	23 172	17 861	3 128	2 183	10 869
1 000 - 1 999	41 234	28 682	28 525	157	38 520	28 843	5 531	4 146	25 848
2 000 - 4 999	31 809	21 144	20 996	148	29 798	22 997	4 174	2 627	24 128
5 000 - 9 999	13 721	10 184	10 139	45	12 862	12 232	290	340	11 319
10 000 - 19 999	28 766	24 317	24 204	113	27 132	26 194	590	348	26 280
20 000 - 49 999	51 502	45 539	45 311	228	48 728	47 776	367	585	49 649
50 000 - 99 999	-	-	-	-	-	-	-	-	-
100 000 a více	48 951	38 746	38 548	198	46 260	44 949	607	704	47 147
v tom okres:									
Jeseník	15 266	10 581	10 484	97	14 045	12 325	1 390	330	10 270
Olomouc	100 144	76 421	76 036	385	94 107	81 226	7 601	5 280	83 701
Prostějov	44 059	36 398	36 243	155	41 346	35 534	2 777	3 035	29 796
Přerov	52 010	41 604	41 453	151	49 129	45 325	1 800	2 004	41 574
Šumperk	48 406	30 361	30 106	255	45 556	39 651	3 722	2 183	35 980
v tom správní obvod ORP:									
Hranice	13 319	10 670	10 627	43	12 572	11 222	718	632	9 636
Jeseník	15 266	10 581	10 484	97	14 045	12 325	1 390	330	10 270
Konice	3 945	2 639	2 631	8	3 732	3 152	309	271	499
Lipník nad Bečvou	5 846	4 416	4 401	15	5 506	5 005	267	234	4 318
Litovel	9 028	6 557	6 510	47	8 470	6 597	1 001	872	4 814
Mohelnice	7 555	5 271	5 243	28	7 133	6 278	407	448	4 854
Olomouc	72 695	56 770	56 512	258	68 487	59 996	4 844	3 647	64 614
Prostějov	40 114	33 759	33 612	147	37 614	32 382	2 468	2 764	29 297
Přerov	32 845	26 518	26 425	93	31 051	29 098	815	1 138	27 620
Šternberk	9 592	6 160	6 101	59	8 958	8 222	515	221	7 160
Šumperk	27 958	17 430	17 261	169	26 186	22 820	2 373	993	21 671
Uničov	8 829	6 934	6 913	21	8 192	6 411	1 241	540	7 113
Zábřeh	12 893	7 660	7 602	58	12 237	10 553	942	742	9 455
Olomoucký kraj k 26.3.2011¹	243 624	170 906	168 491	2 415	226 716	199 332	27 384	.	186 895
Rozdíl SLDB 2021 proti SLDB 2011	16 261	24 459	25 831	-1 372	17 467	14 729	-10 094	.	14 426

Poznámky

¹ údaje byly přepočteny na území kraje platné k 26. 3. 2021

Tab. 28 Obydlené byty podle způsobu vytápění a energie používané k vytápění a podle velikostních skupin obcí, okresů a správních obvodů ORP - Olomoucký kraj

podle obvyklého pobytu

	Obydlené byty celkem	z toho podle způsobu vytápění				z toho podle hlavního zdroje energie používaného k vytápění				
		ústřední dálkové	ústřední domovní	ústřední s vlastním zdrojem (v bytě)	lokální topidla (kamna)	z kotelny mimo dům	uhlí, koks, uhelné brikety	plyn	elektřina	dřevo, dřevěné pelety
Olomoucký kraj	259 885	71 211	52 193	100 340	19 632	71 235	10 024	107 010	19 651	31 381
v tom velikostní skupina obce podle počtu obyvatel:										
do 199	2 592	14	487	1 476	338	14	178	796	224	1 103
200 - 499	16 479	161	3 689	8 948	2 050	163	1 536	6 050	1 555	5 493
500 - 999	24 831	300	5 893	13 662	2 714	301	2 323	10 334	2 545	6 850
1 000 - 1 999	41 234	807	10 631	22 078	4 073	811	2 570	21 308	4 213	8 437
2 000 - 4 999	31 809	3 562	8 117	15 127	2 584	3 566	1 988	15 277	2 951	5 215
5 000 - 9 999	13 721	5 231	1 923	4 818	981	5 231	425	5 091	979	1 160
10 000 - 19 999	28 766	8 056	8 402	9 084	1 599	8 059	673	13 741	1 851	1 635
20 000 - 49 999	51 502	25 578	8 126	12 620	3 023	25 580	243	18 632	2 745	847
50 000 - 99 999	-	-	-	-	-	-	-	-	-	-
100 000 a více	48 951	27 502	4 925	12 527	2 270	27 510	88	15 781	2 588	641
v tom okres:										
Jeseník	15 266	1 884	4 624	5 928	1 370	1 886	1 185	6 492	1 055	2 744
Olomouc	100 144	34 525	15 717	37 748	6 576	34 539	2 034	40 923	7 554	8 506
Prostějov	44 059	6 213	10 895	20 124	3 681	6 214	686	24 116	3 385	5 329
Přerov	52 010	18 120	9 078	17 904	3 897	18 122	1 232	18 990	3 276	6 754
Šumperk	48 406	10 469	11 879	18 636	4 108	10 474	4 887	16 489	4 381	8 048
v tom správní obvod ORP:										
Hranice	13 319	2 438	4 045	5 286	714	2 438	513	5 770	605	2 581
Jeseník	15 266	1 884	4 624	5 928	1 370	1 886	1 185	6 492	1 055	2 744
Konice	3 945	15	759	2 308	552	15	246	1 578	388	1 416
Lipník nad Bečvou	5 846	1 083	979	2 738	616	1 084	229	2 613	422	1 052
Litovel	9 028	1 417	1 749	4 393	826	1 417	506	3 942	743	1 778
Mohelnice	7 555	2 197	1 328	3 026	572	2 197	607	2 426	574	1 267
Olomouc	72 695	28 691	10 716	25 424	4 201	28 703	641	29 712	5 336	3 845
Prostějov	40 114	6 198	10 136	17 816	3 129	6 199	440	22 538	2 997	3 913
Přerov	32 845	14 599	4 054	9 880	2 567	14 600	490	10 607	2 249	3 121
Šternberk	9 592	2 202	1 694	4 310	713	2 203	571	3 640	856	1 502
Šumperk	27 958	7 395	5 441	10 687	2 499	7 397	2 683	8 697	2 461	4 499
Uničov	8 829	2 215	1 558	3 621	836	2 216	316	3 629	619	1 381
Zábřeh	12 893	877	5 110	4 923	1 037	880	1 597	5 366	1 346	2 282
Olomoucký kraj k 26.3.2011 ¹	243 624	68 677	128 838	18 882	18 752	69 753	12 455	102 515	13 381	.
Rozdíl SLDB 2021 proti SLDB 2011	16 261	2 534	-76 645	81 458	880	1 482	-2 431	4 495	6 270	.

Poznámky

¹ údaje byly přepočteny na území kraje platné k 26. 3. 2021

Tab. 29 Průměrná celková plocha obydlených bytů v přepočtu na 1 byt a 1 osobu podle druhu domu a podle velikostních skupin obcí, okresů a správních obvodů ORP - Olomoucký kraj

podle obvyklého pobytu

	Průměrná celková plocha na 1 byt v m ²	v tom			Průměrná celková plocha na 1 osobu v m ²	v tom		
		v rodinných domech	v bytových domech	v ostatních budovách		v rodinných domech	v bytových domech	v ostatních budovách
Olomoucký kraj	89,9	115,4	63,9	62,9	38,6	43,8	31,6	34,9
v tom velikostní skupina obce podle počtu obyvatel:								
do 199	111,3	114,1	67,7	75,8	42,9	43,6	31,2	30,7
200 - 499	110,4	115,1	67,1	75,6	42,2	43,4	30,0	32,5
500 - 999	111,0	116,3	66,2	80,0	42,2	43,2	30,5	40,2
1 000 - 1 999	107,5	116,4	65,3	71,7	41,8	43,5	31,2	34,1
2 000 - 4 999	99,7	117,1	63,0	71,6	40,2	43,6	30,6	36,1
5 000 - 9 999	86,8	114,6	63,6	53,9	37,9	44,2	30,9	35,6
10 000 - 19 999	80,4	113,4	63,2	63,3	36,5	44,4	31,2	34,1
20 000 - 49 999	73,6	112,3	63,0	54,4	35,2	45,2	31,7	34,4
50 000 - 99 999
100 000 a více	74,3	113,3	65,0	53,3	35,2	44,6	32,2	35,0
v tom okres:								
Jeseník	90,0	113,0	63,6	71,2	39,9	45,2	32,3	34,5
Olomouc	87,7	116,1	64,8	59,4	37,9	43,4	31,8	35,4
Prostějov	94,9	116,1	63,9	61,0	40,1	44,4	31,8	34,6
Přerov	89,8	117,0	63,2	62,2	38,7	44,5	31,2	34,4
Šumperk	89,8	112,7	62,8	67,6	38,2	42,7	31,1	35,1
v tom správní obvod ORP:								
Hranice	93,5	117,6	63,8	77,2	38,8	43,9	30,7	35,0
Jeseník	90,0	113,0	63,6	71,2	39,9	45,2	32,3	34,5
Konice	108,3	114,6	64,3	86,7	43,0	44,7	29,7	33,6
Lipník nad Bečvou	100,2	117,4	65,4	60,1	41,0	44,6	31,5	33,9
Litovel	100,6	114,6	63,9	70,1	40,1	43,0	30,3	36,2
Mohelnice	91,5	114,5	61,5	53,2	39,0	43,9	30,3	34,9
Olomouc	85,3	117,2	64,9	56,8	37,5	43,7	32,0	35,9
Prostějov	93,6	116,3	63,9	59,3	39,8	44,3	31,9	34,6
Přerov	86,5	116,5	62,7	56,2	38,2	44,7	31,3	34,2
Šternberk	90,9	114,6	65,3	67,2	38,6	43,9	31,4	34,0
Šumperk	88,0	112,1	63,5	74,9	38,0	42,9	31,6	35,8
Uničov	91,2	113,2	62,8	65,7	37,7	42,1	30,3	32,3
Zábřeh	92,8	112,7	62,0	65,1	37,9	41,7	30,2	33,7
Olomoucký kraj k 26.3.2011 ¹	87,8	106,6	68,4	76,9	31,6	34,8	27,7	22,5
Rozdíl SLDB 2021 proti SLDB 2011	2,1	8,8	-4,4	-13,9	7,0	9,0	3,9	12,4

Poznámky

¹ údaje byly přepočteny na území kraje platné k 26. 3. 2021

**Tab. 30 Obyvatelstvo podle způsobu bydlení a podle velikostních skupin obcí, okresů a správních obvodů
ORP - Olomoucký kraj**

podle obvyklého pobytu

	Bydlící osoby celkem	v tom			Osoby bez domova
		v bytech	v zařízeních	mimo byty a zařízení	
Olomoucký kraj	619 476	595 703	10 131	13 642	312
v tom velikostní skupina obce podle počtu obyvatel:					
do 199	6 944	6 629	25	290	-
200 - 499	43 994	42 202	717	1 075	5
500 - 999	66 749	64 105	1 018	1 626	3
1 000 - 1 999	107 828	104 137	1 306	2 385	10
2 000 - 4 999	80 855	77 582	1 151	2 122	7
5 000 - 9 999	31 991	31 006	338	647	10
10 000 - 19 999	65 344	62 354	1 470	1 520	118
20 000 - 49 999	109 787	106 109	1 606	2 072	80
50 000 - 99 999	-	-	-	-	-
100 000 a více	105 984	101 579	2 500	1 905	79
v tom okres:					
Jeseník	35 405	33 590	827	988	66
Olomouc	237 159	228 173	3 918	5 068	132
Prostějov	106 337	102 728	1 495	2 114	21
Přerov	124 090	119 138	2 018	2 934	39
Šumperk	116 485	112 074	1 873	2 538	54
v tom správní obvod ORP:					
Hranice	32 968	31 633	623	712	7
Jeseník	35 405	33 590	827	988	66
Konice	10 142	9 759	161	222	-
Lipník nad Bečvou	14 540	14 046	109	385	4
Litovel	23 017	22 298	362	357	3
Mohelnice	18 311	17 438	533	340	2
Olomouc	169 289	162 748	2 884	3 657	88
Prostějov	96 195	92 969	1 334	1 892	21
Přerov	76 582	73 459	1 286	1 837	28
Šternberk	23 282	22 242	387	653	13
Šumperk	65 974	63 609	855	1 510	42
Uničov	21 571	20 885	285	401	28
Zábřeh	32 200	31 027	485	688	10
Olomoucký kraj k 26.3.2011 ¹	627 395	613 859	9 638	3 898	1 033
Rozdíl SLDB 2021 proti SLDB 2011	-7 919	-18 156	493	9 744	-721

Poznámky

¹ údaje byly přepočteny na území kraje platné k 26. 3. 2021

Tab. 31 Bytové domácnosti podle počtu hospodařících domácností a podle velikostních skupin obcí, okresů a správních obvodů ORP - Olomoucký kraj

podle obvyklého pobytu

	Bytové domácnosti celkem	v tom podle počtu hospodařících domácností		
		1	2	3 a více
Olomoucký kraj	259 885	251 093	8 076	716
v tom velikostní skupina obce podle počtu obyvatel:				
do 199	2 592	2 446	136	10
200 - 499	16 479	15 635	769	75
500 - 999	24 831	23 552	1 167	112
1 000 - 1 999	41 234	39 307	1 794	133
2 000 - 4 999	31 809	30 486	1 224	99
5 000 - 9 999	13 721	13 307	386	28
10 000 - 19 999	28 766	27 970	722	74
20 000 - 49 999	51 502	50 461	958	83
50 000 - 99 999	-	-	-	-
100 000 a více	48 951	47 929	920	102
v tom okres:				
Jeseník	15 266	14 713	502	51
Olomouc	100 144	96 963	2 902	279
Prostějov	44 059	42 497	1 438	124
Přerov	52 010	50 254	1 627	129
Šumperk	48 406	46 666	1 607	133
v tom správní obvod ORP:				
Hranice	13 319	12 760	517	42
Jeseník	15 266	14 713	502	51
Konice	3 945	3 765	162	18
Lipník nad Bečvou	5 846	5 610	221	15
Litovel	9 028	8 629	376	23
Mohelnice	7 555	7 275	257	23
Olomouc	72 695	70 556	1 939	200
Prostějov	40 114	38 732	1 276	106
Přerov	32 845	31 884	889	72
Šternberk	9 592	9 270	295	27
Šumperk	27 958	27 041	853	64
Uničov	8 829	8 508	292	29
Zábřeh	12 893	12 350	497	46
Olomoucký kraj k 26.3.2011 ¹	243 624	232 857	9 968	799
Rozdíl SLDB 2021 proti SLDB 2011	16 261	18 236	-1 892	-83

Poznámky

¹ údaje byly přepočteny na území kraje platné k 26. 3. 2021

Tab. 32 Hospodařící domácnosti podle typu domácnosti a podle velikostních skupin obcí, okresů a správních obvodů ORP - Olomoucký kraj

podle obvyklého pobytu

	Hospodařící domácnosti celkem	v tom podle typu hospodařící domácnosti								
		rodinné						nerodinné		
		tvořené 1 rodinou	v tom				neúplné rodiny celkem	tvořené 2 a více rodinami	jednotlivců	vícečlenné
			celkem	úplné rodiny						
manželské páry	faktická manželství									
Olomoucký kraj	280 121	166 342	136 049	108 066	27 645	30 293	4 179	105 060	4 540	
v tom velikostní skupina obce podle počtu obyvatel:										
do 199	2 924	1 867	1 588	1 276	311	279	74	941	42	
200 - 499	18 166	11 695	9 918	8 185	1 715	1 777	449	5 780	242	
500 - 999	27 352	17 871	15 173	12 618	2 543	2 698	669	8 445	367	
1 000 - 1 999	45 098	29 175	24 531	20 163	4 337	4 644	1 015	14 339	569	
2 000 - 4 999	34 853	21 898	18 275	14 870	3 383	3 623	668	11 864	423	
5 000 - 9 999	14 708	8 719	7 051	5 569	1 473	1 668	212	5 570	207	
10 000 - 19 999	30 879	17 614	14 045	10 985	3 033	3 569	315	12 469	481	
20 000 - 49 999	54 425	29 644	23 350	18 124	5 167	6 294	408	23 494	879	
50 000 - 99 999	-	-	-	-	-	-	-	-	-	
100 000 a více	51 716	27 859	22 118	16 276	5 683	5 741	369	22 158	1 330	
v tom okres:										
Jeseník	16 722	9 286	7 496	5 755	1 736	1 790	224	6 958	254	
Olomouc	107 602	63 343	51 785	40 386	11 188	11 558	1 502	40 661	2 096	
Prostějov	47 343	28 545	23 349	18 865	4 444	5 196	807	17 304	687	
Přerov	56 208	33 450	27 444	22 342	5 053	6 006	839	21 139	780	
Šumperk	52 246	31 718	25 975	20 718	5 224	5 743	807	18 998	723	
v tom správní obvod ORP:										
Hranice	14 472	8 900	7 313	5 955	1 344	1 587	242	5 143	187	
Jeseník	16 722	9 286	7 496	5 755	1 736	1 790	224	6 958	254	
Konice	4 305	2 724	2 294	1 955	339	430	90	1 429	62	
Lipník nad Bečvou	6 369	3 940	3 251	2 679	570	689	126	2 220	83	
Litovel	9 743	6 179	5 153	4 231	918	1 026	218	3 207	139	
Mohelnice	8 111	4 921	4 070	3 199	865	851	134	2 938	118	
Olomouc	77 891	45 112	36 765	28 382	8 196	8 347	940	30 166	1 673	
Prostějov	43 038	25 821	21 055	16 910	4 105	4 766	717	15 875	625	
Přerov	35 367	20 610	16 880	13 708	3 139	3 730	471	13 776	510	
Šternberk	10 439	6 181	5 038	3 942	1 084	1 143	179	3 920	159	
Šumperk	30 130	17 988	14 564	11 504	3 041	3 424	440	11 298	404	
Uničov	9 529	5 871	4 829	3 831	990	1 042	165	3 368	125	
Zábřeh	14 005	8 809	7 341	6 015	1 318	1 468	233	4 762	201	
Olomoucký kraj k 26.3.2011 ¹	257 964	164 554	130 946	117 419	13 304	33 608	4 405	78 801	10 204	
Rozdíl SLDB 2021 proti SLDB 2011	22 157	1 788	5 103	-9 353	14 341	-3 315	-226	26 259	-5 664	

Poznámky

¹ údaje byly přepočteny na území kraje platné k 26. 3. 2021

Tab. 33 Hospodařící domácnosti podle způsobu bydlení a rodiny podle závislosti dětí a podle velikostních skupin obcí, okresů a správních obvodů ORP - Olomoucký kraj

podle obvyklého pobytu

	Hospodařící domácnosti celkem	v tom podle způsobu bydlení			Průměrný počet členů hospodařící domácnosti	Hospodařící domácnosti tvořené 1 rodinou	v tom	
		v bytech	mimo byty	v zařízeních			bez závislých dětí	se závislými dětmi
Olomoucký kraj	280 121	269 474	10 141	506	2,2	166 342	91 951	74 391
v tom velikostní skupina obce podle počtu obyvatel:								
do 199	2 924	2 749	170	5	2,4	1 867	1 100	767
200 - 499	18 166	17 402	737	27	2,4	11 695	6 631	5 064
500 - 999	27 352	26 233	1 110	9	2,4	17 871	9 893	7 978
1 000 - 1 999	45 098	43 306	1 733	59	2,4	29 175	16 089	13 086
2 000 - 4 999	34 853	33 249	1 547	57	2,3	21 898	11 986	9 912
5 000 - 9 999	14 708	14 172	511	25	2,2	8 719	4 918	3 801
10 000 - 19 999	30 879	29 640	1 151	88	2,1	17 614	9 949	7 665
20 000 - 49 999	54 425	52 629	1 694	102	2,0	29 644	16 656	12 988
50 000 - 99 999	-	-	-	-	-	-	-	-
100 000 a více	51 716	50 094	1 488	134	2,0	27 859	14 729	13 130
v tom okres:								
Jeseník	16 722	15 871	800	51	2,1	9 286	5 358	3 928
Olomouc	107 602	103 662	3 758	182	2,2	63 343	33 894	29 449
Prostějov	47 343	45 752	1 528	63	2,2	28 545	15 702	12 843
Přerov	56 208	53 905	2 172	131	2,2	33 450	19 039	14 411
Šumperk	52 246	50 284	1 883	79	2,2	31 718	17 958	13 760
v tom správní obvod ORP:								
Hranice	14 472	13 925	499	48	2,2	8 900	4 996	3 904
Jeseník	16 722	15 871	800	51	2,1	9 286	5 358	3 928
Konice	4 305	4 143	160	2	2,3	2 724	1 668	1 056
Lipník nad Bečvou	6 369	6 098	260	11	2,3	3 940	2 219	1 721
Litovel	9 743	9 460	277	6	2,3	6 179	3 441	2 738
Mohelnice	8 111	7 859	245	7	2,2	4 921	2 802	2 119
Olomouc	77 891	75 079	2 656	156	2,1	45 112	23 711	21 401
Prostějov	43 038	41 609	1 368	61	2,2	25 821	14 034	11 787
Přerov	35 367	33 882	1 413	72	2,1	20 610	11 824	8 786
Šternberk	10 439	9 942	490	7	2,2	6 181	3 397	2 784
Šumperk	30 130	28 940	1 144	46	2,2	17 988	10 212	7 776
Uničov	9 529	9 181	335	13	2,2	5 871	3 345	2 526
Zábřeh	14 005	13 485	494	26	2,3	8 809	4 944	3 865
Olomoucký kraj k 26.3.2011 ¹	257 964	255 472	2 327	165	2,4	164 554	92 448	72 106
Rozdíl SLDB 2021 proti SLDB 2011	22 157	14 002	7 814	341	-0,2	1 788	-497	2 285

Poznámky

¹ údaje byly přepočteny na území kraje platné k 26. 3. 2021



ZÁKLADNÍ VÝSLEDKY SLDB 2021 V ÚZEMNÍM SROVNÁNÍ, DLOUHODOBÝ VÝVOJ



Tab. 35 Vybrané ukazatele podle správních obvodů obcí s rozšířenou působností

podle obvyklého pobytu

3. pokračování

ČR, kraj, správní obvod obce s rozšířenou působností (ORP) ¹	Obyvatelstvo celkem	v tom		v tom ve věku			Pracovní síla	z toho zaměstnaní	Obydlené domy	Obydlené byty
		muži	ženy	0 - 14	15 - 64	65 a více				
Moravská Třebová	25 146	12 506	12 640	3 839	15 685	5 622	12 683	12 064	6 407	10 362
Pardubice	130 165	64 590	65 575	20 953	83 086	26 126	71 060	68 459	21 915	56 536
Polička	19 080	9 421	9 659	3 120	11 942	4 018	9 544	9 289	4 690	7 368
Přelouč	25 035	12 500	12 535	4 017	15 629	5 389	13 261	12 714	6 321	10 131
Svitavy	30 246	14 767	15 479	4 794	18 922	6 530	15 391	14 803	6 786	12 574
Ústí nad Orlicí	25 568	12 650	12 918	4 173	15 764	5 631	13 198	12 862	5 568	10 611
Vysoké Mýto	31 731	15 823	15 908	5 217	19 756	6 758	16 514	16 003	7 333	12 848
Žamberk	28 324	14 182	14 142	4 867	17 730	5 727	14 638	14 252	6 923	11 302
Kraj Vysočina	497 661	247 368	250 293	79 198	312 024	106 439	255 419	246 077	114 230	195 098
Bystřice nad Pernštejnem	18 866	9 429	9 437	2 876	11 701	4 289	9 246	8 877	4 527	7 132
Havlíčkův Brod	52 056	25 903	26 153	8 630	32 352	11 074	26 949	26 194	12 707	20 524
Humpolec	17 740	8 864	8 876	2 836	11 015	3 889	9 094	8 832	4 127	6 995
Chotěboř	20 949	10 410	10 539	3 245	12 872	4 832	10 338	9 997	5 594	8 182
Jihlava	98 782	49 131	49 651	16 328	62 538	19 916	52 061	50 341	19 288	40 245
Moravské Budějovice	22 291	11 109	11 182	3 368	14 027	4 896	11 132	10 640	5 893	8 590
Náměšť nad Oslavou	13 791	7 253	6 538	2 047	8 806	2 938	6 927	6 600	3 541	4 909
Nové Město na Moravě	18 550	9 219	9 331	3 038	11 443	4 069	9 276	8 894	4 333	6 835
Pacov	9 083	4 534	4 549	1 234	5 570	2 279	4 575	4 464	2 394	3 678
Pelhřimov	43 962	21 821	22 141	6 602	27 448	9 912	22 724	22 159	10 151	17 726
Světlá nad Sázavou	19 902	9 528	10 374	2 971	12 480	4 451	9 945	9 452	4 852	7 719
Telč	12 542	6 271	6 271	1 956	7 749	2 837	6 309	6 067	3 524	4 801
Třebíč	71 915	35 467	36 448	11 143	45 171	15 601	36 898	35 091	16 085	28 602
Velké Meziříčí	35 934	17 926	18 008	6 283	22 997	6 654	18 668	17 994	8 776	13 141
Žďár nad Sázavou	41 298	20 503	20 795	6 641	25 855	8 802	21 277	20 475	8 438	16 019
Jihomoravský kraj	1 197 651	589 553	608 098	193 674	762 972	241 005	634 700	603 968	241 367	490 005
Blansko	56 023	27 603	28 420	9 577	34 328	12 118	28 725	27 754	12 234	21 980
Boskovice	51 204	25 239	25 965	8 495	31 921	10 788	25 817	24 779	13 157	19 624
Brno	398 510	194 454	204 056	60 339	259 862	78 309	223 132	211 852	39 065	184 647
Břeclav	57 821	28 339	29 482	8 698	36 585	12 538	30 032	28 523	14 627	23 083
Bučovice	15 896	7 976	7 920	2 551	10 131	3 214	8 279	7 910	4 680	6 165
Hodonín	58 508	28 744	29 764	8 769	37 287	12 452	30 088	27 961	13 040	23 352
Hustopeče	35 820	17 827	17 993	5 905	22 814	7 101	18 644	17 924	10 455	13 232
Ivančice	24 204	12 064	12 140	3 952	15 360	4 892	12 401	11 914	6 387	9 221
Kuřim	23 967	12 101	11 866	4 278	15 428	4 261	12 852	12 326	5 140	8 954
Kyjov	53 645	26 576	27 069	8 049	33 899	11 697	27 245	25 782	15 100	20 116
Mikulov	20 010	9 851	10 159	3 163	12 742	4 105	10 307	9 694	5 493	7 827
Moravský Krumlov	22 291	11 066	11 225	3 479	14 142	4 670	11 488	10 924	6 485	8 457
Pohořelice	14 730	7 330	7 400	2 632	9 398	2 700	7 728	7 356	4 067	5 539
Rosice	26 565	13 077	13 488	4 850	16 595	5 120	13 619	13 160	6 678	10 081
Slavkov u Brna	24 199	11 978	12 221	4 648	15 293	4 258	12 723	12 283	6 698	8 994
Šlapanice	71 643	35 539	36 104	13 805	44 827	13 011	37 732	36 500	18 116	25 716
Tišnov	31 828	15 704	16 124	5 875	19 646	6 307	16 219	15 625	7 839	11 512
Veselí nad Moravou	35 620	17 573	18 047	4 910	22 445	8 265	18 007	16 934	9 015	13 578
Vyškov	51 483	25 360	26 123	8 660	32 189	10 634	26 617	25 694	12 366	20 366
Znojmo	90 118	44 490	45 628	14 668	56 890	18 560	45 469	42 191	21 762	35 414

Tab. 35 Vybrané ukazatele podle správních obvodů obcí s rozšířenou působností

podle obvyklého pobytu

dokončení

ČR, kraj, správní obvod obce s rozšířenou působností (ORP) ¹	Obyvatelstvo celkem	v tom		v tom ve věku			Pracovní síla	z toho zaměstnaní	Obydlené domy	Obydlené byty
		muži	ženy	0 - 14	15 - 64	65 a více				
Opava	98 510	47 925	50 585	15 618	62 195	20 697	50 344	48 338	18 921	40 603
Orlová	36 183	17 706	18 477	5 599	23 594	6 990	18 296	16 277	5 021	15 930
Ostrava	313 857	153 118	160 739	46 915	202 253	64 689	162 874	149 810	34 686	146 498
Rýmařov	14 193	7 119	7 074	1 969	8 678	3 546	7 054	6 585	2 802	6 565
Třinec	53 037	26 003	27 034	8 348	33 372	11 317	26 754	25 617	10 202	21 303
Vítkov	12 763	6 362	6 401	2 086	7 815	2 862	6 109	5 655	2 776	5 054

Poznámky

¹ v hl. m. Praze území správního obvodu hl. m. Prahy

Tab. 36 Vybrané ukazatele podle obcí vybraného kraje

podle obvyklého pobytu

Kraj, obec	Obyvatelstvo celkem	v tom		v tom ve věku			Pracovní síla	z toho zaměstnaní	Obydlené domy	Obydlené byty
		muži	ženy	0 - 14	15 - 64	65 a více				
Olomoucký kraj	619 788	303 895	315 893	98 164	388 906	132 718	317 949	301 779	126 126	259 885
Alojzov (okres Prostějov)	261	121	140	54	151	56	139	135	83	93
Babice (okres Olomouc)	457	226	231	73	301	83	249	241	125	176
Bedihošť (okres Prostějov)	1 099	561	538	215	685	199	571	553	308	443
Bělá pod Pradědem (okres Jeseník)	1 600	814	786	237	1 019	344	847	797	472	635
Bělkovice-Lašťany (okres Olomouc)	2 271	1 160	1 111	433	1 424	414	1 174	1 144	659	773
Bělotín (okres Přerov)	1 748	899	849	290	1 152	306	940	890	421	682
Beňov (okres Přerov)	629	318	311	88	400	141	325	309	207	237
Bernartice (okres Jeseník)	783	402	381	158	475	150	337	299	209	313
Bezuchov (okres Přerov)	169	82	87	25	114	30	97	93	53	66
Bílá Lhota (okres Olomouc)	1 106	568	538	174	699	233	571	544	388	438
Bílá Voda (okres Jeseník)	370	190	180	82	227	61	150	98	57	91
Bílovice-Lutotín (okres Prostějov)	502	259	243	69	325	108	256	249	148	172
Bílsko (okres Olomouc)	237	124	113	49	133	55	100	98	55	69
Biskupice (okres Prostějov)	292	144	148	47	196	49	156	150	84	112
Blatec (okres Olomouc)	647	332	315	114	413	120	339	330	192	235
Bludov (okres Šumperk)	2 946	1 461	1 485	472	1 778	696	1 408	1 341	813	1 138
Bohdíkov (okres Šumperk)	1 222	623	599	187	754	281	624	590	383	478
Bohuňovice (okres Olomouc)	2 383	1 189	1 194	360	1 523	500	1 276	1 234	719	886
Bohuslavice (okres Šumperk)	491	248	243	93	300	98	247	236	151	175
Bohuslavice (okres Prostějov)	448	196	252	76	267	105	213	207	82	154
Bohuslávky (okres Přerov)	307	146	161	40	187	80	162	150	98	113
Bohutín (okres Šumperk)	709	349	360	125	418	166	327	310	149	283
Bochoř (okres Přerov)	927	461	466	142	578	207	479	457	323	394
Bousín (okres Prostějov)	126	62	64	14	86	26	63	62	50	52
Bouzov (okres Olomouc)	1 425	721	704	199	904	322	750	716	437	604
Branná (okres Šumperk)	272	140	132	44	175	53	143	124	69	122
Bratrušov (okres Šumperk)	629	320	309	99	407	123	322	303	183	229
Brničko (okres Šumperk)	641	332	309	115	391	135	314	294	198	241
Brodek u Konice (okres Prostějov)	780	385	395	118	485	177	368	352	269	326
Brodek u Prostějova (okres Prostějov)	1 418	696	722	234	909	275	753	726	407	569
Brodek u Přerova (okres Přerov)	1 812	887	925	268	1 170	374	972	924	514	755
Březsko (okres Prostějov)	184	100	84	23	114	47	89	87	72	76
Budětsko (okres Prostějov)	410	221	189	79	232	99	192	186	142	149
Buk (okres Přerov)	364	201	163	50	235	79	198	188	111	141
Buková (okres Prostějov)	285	139	146	32	170	83	144	141	97	110

Tab. 36 Vybrané ukazatele podle obcí vybraného kraje

podle obvyklého pobytu

1. pokračování

Kraj, obec	Obyvatelstvo celkem	v tom		v tom ve věku			Pracovní síla	z toho zaměstnaní	Obydlené domy	Obydlené byty
		muži	ženy	0 - 14	15 - 64	65 a více				
Bukovany (okres Olomouc)	640	330	310	96	452	92	382	363	151	196
Bušín (okres Šumperk)	360	192	168	47	231	82	184	177	110	135
Bystročice (okres Olomouc)	842	424	418	172	525	145	440	428	243	293
Bystrovany (okres Olomouc)	979	494	485	181	635	163	517	497	303	348
Býškovice (okres Přerov)	368	185	183	66	216	86	186	180	106	135
Císařov (okres Přerov)	290	145	145	39	204	47	172	166	95	106
Citov (okres Přerov)	500	249	251	100	310	90	257	246	160	179
Čehovice (okres Prostějov)	481	248	233	85	296	100	251	239	162	187
Čechy (okres Přerov)	286	142	144	40	179	67	141	131	104	125
Čechy pod Kosířem (okres Prostějov)	1 003	497	506	175	613	215	476	464	310	352
Čelčice (okres Prostějov)	489	254	235	63	340	86	268	255	157	191
Čelechovice (okres Přerov)	130	64	66	26	82	22	71	69	39	46
Čelechovice na Hané (okres Prostějov)	1 287	639	648	218	796	273	623	590	379	518
Černá Voda (okres Jeseník)	516	263	253	85	312	119	250	236	176	193
Černotín (okres Přerov)	708	353	355	92	468	148	401	376	220	262
Červenka (okres Olomouc)	1 490	724	766	253	884	353	741	721	378	491
Česká Ves (okres Jeseník)	2 332	1 144	1 188	350	1 499	483	1 185	1 105	528	951
Daskabát (okres Olomouc)	600	295	305	102	367	131	300	282	186	233
Dětkovice (okres Prostějov)	535	262	273	98	312	125	266	253	172	203
Dlouhá Loučka (okres Olomouc)	1 908	958	950	321	1 224	363	997	958	576	737
Dlouhomilov (okres Šumperk)	458	227	231	70	263	125	200	186	157	179
Dobrčice (okres Přerov)	214	108	106	35	130	49	111	104	74	83
Dobrochov (okres Prostějov)	330	176	154	56	227	47	187	181	105	126
Dobromilice (okres Prostějov)	782	392	390	146	525	111	360	327	214	265
Dolany (okres Olomouc)	2 782	1 401	1 381	533	1 762	487	1 438	1 395	720	920
Dolní Nětčice (okres Přerov)	246	121	125	32	150	64	119	115	87	104
Dolní Studénky (okres Šumperk)	1 314	632	682	214	799	301	652	630	430	503
Dolní Těšice (okres Přerov)	70	25	45	15	42	13	32	31	26	26
Dolní Újezd (okres Přerov)	1 152	589	563	174	747	231	607	576	375	446
Doloplazy (okres Olomouc)	1 293	639	654	220	836	237	683	653	388	464
Doloplazy (okres Prostějov)	500	251	249	62	354	84	278	268	144	212
Domašov nad Bystřicí (okres Olomouc)	450	225	225	72	284	94	217	200	109	167
Domašov u Šternberka (okres Olomouc)	318	167	151	54	204	60	168	160	86	111



Tab. 36 Vybrané ukazatele podle obcí vybraného kraje

podle obvyklého pobytu

2. pokračování

Kraj, obec	Obyvatelstvo celkem	v tom		v tom ve věku			Pracovní síla	z toho zaměstnaní	Obydlené domy	Obydlené byty
		muži	ženy	0 - 14	15 - 64	65 a více				
Domaželice (okres Přerov)	502	254	248	74	345	83	275	265	149	189
Drahanovice (okres Olomouc)	1 731	888	843	267	1 119	345	903	868	524	647
Drahany (okres Prostějov)	487	252	235	71	311	105	252	243	154	193
Drozdv (okres Šumperk)	339	168	171	62	197	80	149	145	102	120
Držovice (okres Prostějov)	1 405	703	702	233	873	299	741	715	434	549
Dřevnovice (okres Prostějov)	454	227	227	75	308	71	243	233	140	172
Dřevohostice (okres Přerov)	1 451	756	695	205	933	313	683	637	409	535
Dubčany (okres Olomouc)	268	129	139	69	159	40	123	113	80	94
Dubicko (okres Šumperk)	1 076	507	569	206	671	199	541	518	321	386
Dub nad Moravou (okres Olomouc)	1 534	751	783	274	975	285	774	723	492	586
Dzbel (okres Prostějov)	219	108	111	22	145	52	120	117	83	96
Grygov (okres Olomouc)	1 473	717	756	272	902	299	749	711	392	552
Grymov (okres Přerov)	145	69	76	19	92	34	79	78	50	60
Hačky (okres Prostějov)	111	57	54	17	69	25	58	57	38	39
Haňovice (okres Olomouc)	426	216	210	65	280	81	236	230	130	168
Hanušovice (okres Šumperk)	2 819	1 388	1 431	408	1 776	635	1 355	1 225	485	1 270
Hlásnice (okres Olomouc)	234	119	115	53	148	33	118	115	64	74
Hlinsko (okres Přerov)	225	108	117	48	124	53	102	99	67	83
Hlubočky (okres Olomouc)	4 142	2 033	2 109	671	2 507	964	2 044	1 952	622	1 694
Hluchov (okres Prostějov)	320	164	156	52	215	53	164	160	101	115
Hlušovice (okres Olomouc)	1 018	515	503	260	629	129	542	529	293	352
Hněvotín (okres Olomouc)	1 808	903	905	343	1 182	283	969	945	518	649
Hnojice (okres Olomouc)	621	306	315	128	399	94	320	303	178	232
Horka nad Moravou (okres Olomouc)	2 525	1 273	1 252	468	1 564	493	1 255	1 207	672	953
Horní Loděnice (okres Olomouc)	300	149	151	54	197	49	164	150	65	117
Horní Moštěnice (okres Přerov)	1 623	810	813	270	1 050	303	867	820	531	626
Horní Nětčice (okres Přerov)	216	116	100	31	135	50	110	107	71	80
Horní Studénky (okres Šumperk)	342	178	164	54	207	81	161	157	96	127
Horní Štěpánov (okres Prostějov)	842	429	413	126	539	177	436	411	284	336
Horní Těšice (okres Přerov)	139	69	70	15	88	36	81	81	44	46
Horní Újezd (okres Přerov)	403	206	197	49	254	100	200	198	111	149
Hoštejn (okres Šumperk)	413	199	214	79	254	80	197	188	106	143

Tab. 36 Vybrané ukazatele podle obcí vybraného kraje

podle obvyklého pobytu

3. pokračování

Kraj, obec	Obyvatelstvo celkem	v tom		v tom ve věku			Pracovní síla	z toho zaměstnaní	Obydlené domy	Obydlené byty
		muži	ženy	0 - 14	15 - 64	65 a více				
Hraběšice (okres Šumperk)	180	90	90	41	112	27	88	85	50	54
Hrabišín (okres Šumperk)	765	399	366	108	500	157	395	370	254	300
Hrabová (okres Šumperk)	637	318	319	121	397	119	322	307	191	241
Hrabůvka (okres Přerov)	295	149	146	41	186	68	156	148	82	110
Hradčany (okres Přerov)	296	144	152	56	176	64	136	134	82	105
Hradčany-Kobeřice (okres Prostějov)	392	190	202	64	261	67	197	182	115	139
Hradec-Nová Ves (okres Jeseník)	363	172	191	77	225	61	174	168	113	136
Hranice (okres Přerov)	17 469	8 488	8 981	2 654	11 009	3 806	8 988	8 569	2 539	7 576
Hraničné Petrovice (okres Olomouc)	133	73	60	22	78	33	62	59	38	54
Hrdibořice (okres Prostějov)	206	114	92	29	126	51	101	100	65	82
Hrubčice (okres Prostějov)	781	395	386	149	472	160	385	369	260	294
Hruška (okres Prostějov)	236	122	114	51	140	45	98	94	81	93
Hustopeče nad Bečvou (okres Přerov)	1 695	835	860	279	1 055	361	830	805	439	629
Huzová (okres Olomouc)	537	270	267	88	366	83	288	258	104	223
Hvozd (okres Prostějov)	620	327	293	90	379	151	303	288	201	228
Hynčína (okres Šumperk)	179	101	78	14	114	51	88	83	70	73
Charváty (okres Olomouc)	871	425	446	185	562	124	458	443	264	306
Cholina (okres Olomouc)	693	343	350	121	425	147	334	326	208	268
Chromeč (okres Šumperk)	545	267	278	94	330	121	248	237	162	192
Ivaň (okres Prostějov)	427	221	206	70	259	98	193	180	157	177
Jakubovice (okres Šumperk)	206	110	96	43	125	38	98	88	60	71
Janoušov (okres Šumperk)	37	17	20	2	28	7	23	21	14	16
Javorník (okres Jeseník)	2 494	1 212	1 282	373	1 491	630	1 126	1 005	598	1 073
Jedlí (okres Šumperk)	665	323	342	99	388	178	320	312	187	232
Jesenec (okres Prostějov)	311	163	148	41	165	105	118	115	87	94
Jeseník (okres Jeseník)	10 543	5 054	5 489	1 465	6 383	2 695	5 238	4 847	1 438	4 920
Jestřebí (okres Šumperk)	669	337	332	129	425	115	341	335	207	233
Jezernice (okres Přerov)	651	327	324	101	421	129	348	330	212	258
Jindřichov (okres Přerov)	458	225	233	71	279	108	215	209	125	167
Jindřichov (okres Šumperk)	1 044	539	505	149	665	230	508	445	223	460
Jívová (okres Olomouc)	570	286	284	100	362	108	295	286	166	200
Kamenná (okres Šumperk)	480	244	236	73	275	132	215	196	97	207
Kladky (okres Prostějov)	336	163	173	50	214	72	160	152	114	136
Kladníky (okres Přerov)	135	58	77	21	86	28	70	64	43	49
Klenovice na Hané (okres Prostějov)	814	394	420	150	515	149	401	380	242	315
Klokočí (okres Přerov)	242	118	124	40	158	44	126	123	73	88



Tab. 36 Vybrané ukazatele podle obcí vybraného kraje

podle obvyklého pobytu

4. pokračování

Kraj, obec	Obyvatelstvo celkem	v tom		v tom ve věku			Pracovní síla	z toho zaměstnaní	Obydlené domy	Obydlené byty
		muži	ženy	0 - 14	15 - 64	65 a více				
Klopina (okres Šumperk)	582	283	299	95	379	108	312	300	182	230
Klopotovice (okres Prostějov)	280	153	127	46	181	53	154	148	86	106
Kobylá nad Vidnavkou (okres Jeseník)	366	166	200	38	188	140	148	132	95	125
Kojetín (okres Přerov)	5 691	2 808	2 883	897	3 576	1 218	2 763	2 576	1 203	2 427
Kokory (okres Přerov)	1 114	530	584	183	694	237	555	522	332	372
Kolšov (okres Šumperk)	666	348	318	110	409	147	328	317	212	258
Komárov (okres Olomouc)	257	114	143	32	117	108	87	80	54	61
Konice (okres Prostějov)	2 605	1 278	1 327	373	1 604	628	1 245	1 190	753	1 055
Kopřivná (okres Šumperk)	282	157	125	59	178	45	131	114	73	96
Kosov (okres Šumperk)	299	150	149	50	200	49	158	154	84	99
Kostelec na Hané (okres Prostějov)	2 838	1 350	1 488	475	1 722	641	1 395	1 336	759	1 071
Koválovice-Osíčany (okres Prostějov)	257	140	117	34	160	63	120	116	81	104
Kozlov (okres Olomouc)	220	112	108	23	156	41	136	129	39	121
Kožušany-Tážaly (okres Olomouc)	835	415	420	159	506	170	417	401	238	303
Kralice na Hané (okres Prostějov)	1 657	841	816	314	1 073	270	846	823	476	624
Krčmaň (okres Olomouc)	488	232	256	81	307	100	254	238	158	183
Krchleby (okres Šumperk)	164	87	77	20	118	26	89	86	42	62
Krumsín (okres Prostějov)	545	274	271	82	344	119	284	273	181	215
Křelov-Břuchotín (okres Olomouc)	1 756	866	890	316	1 120	320	934	909	536	630
Křenovice (okres Přerov)	421	213	208	63	274	84	229	218	152	169
Křtomil (okres Přerov)	412	201	211	78	252	82	207	194	130	142
Laškov (okres Prostějov)	547	270	277	79	318	150	268	261	190	203
Lazníčky (okres Přerov)	185	92	93	24	119	42	93	86	68	72
Lazníky (okres Přerov)	530	276	254	90	341	99	286	269	163	186
Lesnice (okres Šumperk)	615	317	298	105	385	125	306	301	185	227
Lešany (okres Prostějov)	353	179	174	64	214	75	177	169	121	142
Leština (okres Šumperk)	1 221	609	612	219	753	249	612	592	357	453
Lhota (okres Přerov)	298	142	156	48	174	76	141	136	103	123
Lhotka (okres Přerov)	75	42	33	15	52	8	41	39	17	18
Libavá (okres Olomouc)
Libina (okres Šumperk)	3 150	1 609	1 541	473	1 943	734	1 543	1 462	826	1 205
Liboš (okres Olomouc)	602	301	301	101	396	105	322	309	195	232
Lipina (okres Olomouc)	158	88	70	22	114	22	85	81	57	62
Lipinka (okres Olomouc)	184	93	91	28	116	40	83	73	59	65
Lipník nad Bečvou (okres Přerov)	7 710	3 779	3 931	1 245	4 905	1 560	3 964	3 705	1 504	3 258
Lipová (okres Přerov)	261	129	132	39	172	50	133	127	97	105
Lipová (okres Prostějov)	670	347	323	92	380	198	328	316	242	268
Lipová-lázně (okres Jeseník)	1 968	968	1 000	262	1 213	493	1 003	936	524	836
Líšná (okres Přerov)	244	127	117	43	157	44	130	122	81	86
Líšnice (okres Šumperk)	380	194	186	78	237	65	181	175	118	135

Tab. 36 Vybrané ukazatele podle obcí vybraného kraje

podle obvyklého pobytu

5. pokračování

Kraj, obec	Obyvatelstvo celkem	v tom		v tom ve věku			Pracovní síla	z toho zaměstnaní	Obydlené domy	Obydlené byty
		muži	ženy	0 - 14	15 - 64	65 a více				
Litovel (okres Olomouc)	9 459	4 600	4 859	1 490	5 864	2 105	4 858	4 707	1 928	3 966
Lobodice (okres Přerov)	688	359	329	114	451	123	351	334	212	255
Loštice (okres Šumperk)	2 858	1 416	1 442	406	1 745	707	1 441	1 382	736	1 191
Loučany (okres Olomouc)	617	319	298	95	383	139	333	322	212	233
Loučka (okres Olomouc)	196	100	96	30	125	41	101	96	70	78
Loučná nad Desnou (okres Šumperk)	1 400	701	699	165	801	434	664	624	340	603
Luběnice (okres Olomouc)	466	227	239	67	303	96	252	243	156	187
Luboměř pod Strážnou (okres Přerov)	105	57	48	14	68	23	64	63	31	50
Ludmírov (okres Prostějov)	493	238	255	63	285	145	233	223	155	186
Luká (okres Olomouc)	846	410	436	149	509	188	419	403	255	326
Lukavice (okres Šumperk)	810	417	393	120	528	162	415	399	184	318
Lutín (okres Olomouc)	3 043	1 523	1 520	496	1 960	587	1 619	1 557	512	1 257
Lužice (okres Olomouc)	386	191	195	69	250	67	197	191	118	146
Maješín (okres Olomouc)	1 148	573	575	208	725	215	606	587	351	436
Malá Morava (okres Šumperk)	515	263	252	83	306	126	239	207	134	214
Malé Hradisko (okres Prostějov)	367	185	182	55	219	93	179	169	133	143
Maletín (okres Šumperk)	392	214	178	82	247	63	206	191	96	139
Malhotice (okres Přerov)	352	186	166	49	243	60	205	200	103	139
Medlov (okres Olomouc)	1 573	786	787	287	1 000	286	790	761	423	555
Měrotín (okres Olomouc)	252	119	133	40	163	49	133	130	82	95
Měrovice nad Hanou (okres Přerov)	657	327	330	134	410	113	280	217	200	228
Město Libavá (okres Olomouc)	529	278	251	81	368	80	305	284	94	221
Mikulovice (okres Jeseník)	2 378	1 188	1 190	342	1 478	558	1 171	1 073	598	982
Milenov (okres Přerov)	413	194	219	58	270	85	206	202	131	154
Milotice nad Bečvou (okres Přerov)	282	153	129	48	187	47	159	155	81	112
Mírov (okres Šumperk)	760	585	175	41	655	64	415	409	90	146
Mladeč (okres Olomouc)	754	422	332	117	480	157	341	332	204	252
Mladějovice (okres Olomouc)	674	349	325	124	428	122	344	328	181	237
Mohelnice (okres Šumperk)	9 141	4 506	4 635	1 405	5 810	1 926	4 794	4 557	1 577	4 070
Moravičany (okres Šumperk)	1 240	619	621	209	779	252	631	603	405	497
Moravský Beroun (okres Olomouc)	2 785	1 401	1 384	437	1 746	602	1 357	1 239	453	1 199
Mořice (okres Prostějov)	494	264	230	87	317	90	244	231	150	178
Mostkovice (okres Prostějov)	1 571	785	786	237	988	346	799	774	467	566
Mrsklesy (okres Olomouc)	653	331	322	124	398	131	326	309	197	251
Mutkov (okres Olomouc)	48	26	22	7	27	14	24	24	15	15
Myslejovice (okres Prostějov)	625	320	305	106	378	141	321	307	203	236
Nahošovice (okres Přerov)	151	74	77	23	96	32	74	73	48	54



Tab. 36 Vybrané ukazatele podle obcí vybraného kraje

podle obvyklého pobytu

6. pokračování

Kraj, obec	Obyvatelstvo celkem	v tom		v tom ve věku			Pracovní síla	z toho zaměstnaní	Obydlené domy	Obydlené byty
		muži	ženy	0 - 14	15 - 64	65 a více				
Náklo (okres Olomouc)	1 428	696	732	257	875	296	693	670	403	517
Náměšť na Hané (okres Olomouc)	2 127	1 047	1 080	388	1 295	444	1 108	1 075	653	778
Nelešovice (okres Přerov)	198	90	108	33	121	44	98	91	64	78
Němčice nad Hanou (okres Prostějov)	1 854	908	946	267	1 140	447	940	896	505	730
Nemile (okres Šumperk)	654	323	331	110	431	113	346	330	204	235
Nezamyslice (okres Prostějov)	1 479	788	691	288	928	263	666	645	418	511
Niva (okres Prostějov)	326	158	168	54	203	69	162	153	103	133
Norberčany (okres Olomouc)	243	130	113	25	150	68	133	123	91	118
Nová Hradečná (okres Olomouc)	711	357	354	102	453	156	366	352	221	277
Nový Malín (okres Šumperk)	3 467	1 788	1 679	687	2 250	530	1 803	1 740	967	1 232
Obědkovice (okres Prostějov)	270	134	136	54	161	55	123	106	80	89
Ohrozim (okres Prostějov)	442	224	218	69	283	90	230	220	147	166
Ochoz (okres Prostějov)	184	93	91	37	115	32	86	83	54	64
Olbramice (okres Olomouc)	220	105	115	31	142	47	120	114	64	86
Oldřichov (okres Přerov)	113	56	57	18	75	20	60	58	32	45
Olomouc (okres Olomouc)	106 063	50 706	55 357	16 735	68 383	20 945	57 875	55 095	10 765	48 951
Olšany (okres Šumperk)	1 023	523	500	166	644	213	473	456	203	386
Olšany u Prostějova (okres Prostějov)	1 777	872	905	364	1 142	271	945	919	548	643
Olšovec (okres Přerov)	505	254	251	81	327	97	272	263	135	178
Ondratice (okres Prostějov)	322	172	150	44	216	62	170	165	120	133
Opatovice (okres Přerov)	774	397	377	118	521	135	429	417	228	288
Oplocany (okres Přerov)	298	155	143	43	177	78	147	143	113	129
Oprostovice (okres Přerov)	85	42	43	12	56	17	44	44	26	33
Osek nad Bečvou (okres Přerov)	1 250	618	632	228	813	209	683	658	377	459
Oskava (okres Šumperk)	1 271	638	633	164	798	309	628	588	338	478
Ostružná (okres Jeseník)	180	97	83	20	124	36	117	112	46	61
Otaslavice (okres Prostějov)	1 285	635	650	215	805	265	646	621	419	472
Otinoves (okres Prostějov)	258	135	123	38	160	60	122	120	94	105
Palonín (okres Šumperk)	331	171	160	54	206	71	170	164	118	130
Paršovice (okres Přerov)	394	200	194	72	264	58	216	209	107	133
Partutovice (okres Přerov)	480	247	233	83	296	101	242	236	127	165
Paseka (okres Olomouc)	1 313	670	643	242	786	285	647	603	307	469
Pavlov (okres Šumperk)	652	330	322	122	416	114	329	310	202	234
Pavlovice u Kojetína (okres Prostějov)	258	129	129	39	167	52	138	123	97	106
Pavlovice u Přerova (okres Přerov)	711	352	359	122	422	167	330	315	194	228

Tab. 36 Vybrané ukazatele podle obcí vybraného kraje

podle obvyklého pobytu

7. pokračování

Kraj, obec	Obyvatelstvo celkem	v tom		v tom ve věku			Pracovní síla	z toho zaměstnaní	Obydlené domy	Obydlené byty
		muži	ženy	0 - 14	15 - 64	65 a více				
Pěnčín (okres Prostějov)	733	368	365	154	459	120	352	326	216	249
Petrov nad Desnou (okres Šumperk)	1 195	592	603	179	732	284	588	569	341	469
Písařov (okres Šumperk)	677	326	351	131	408	138	314	297	190	250
Písečná (okres Jeseník)	915	457	458	123	600	192	486	466	258	378
Pivín (okres Prostějov)	695	347	348	118	445	132	351	341	207	259
Plumlov (okres Prostějov)	2 257	1 102	1 155	356	1 365	536	1 140	1 093	663	883
Přovice (okres Olomouc)	994	498	496	211	640	143	517	489	265	369
Podolí (okres Přerov)	189	89	100	32	125	32	98	91	62	71
Police (okres Šumperk)	205	109	96	29	132	44	108	101	75	88
Polkovice (okres Přerov)	485	240	245	81	317	87	244	225	149	167
Polom (okres Přerov)	274	139	135	45	182	47	157	139	71	100
Polomí (okres Prostějov)	138	69	69	23	83	32	62	60	44	51
Postřelmov (okres Šumperk)	2 832	1 361	1 471	439	1 722	671	1 387	1 333	601	1 177
Postřelmůvek (okres Šumperk)	300	143	157	57	180	63	146	141	95	108
Potštát (okres Přerov)	1 131	583	548	147	723	261	593	569	317	456
Prosenice (okres Přerov)	752	369	383	92	495	165	391	370	221	331
Prostějov (okres Prostějov)	43 666	20 692	22 974	6 519	27 287	9 860	22 477	21 330	5 801	20 382
Prostějovičky (okres Prostějov)	306	163	143	50	199	57	157	154	93	101
Protivanov (okres Prostějov)	1 012	496	516	192	641	179	516	505	316	358
Provodovice (okres Přerov)	150	81	69	32	87	31	68	64	47	54
Přáslavice (okres Olomouc)	1 437	744	693	214	936	287	815	770	329	631
Přemyslovice (okres Prostějov)	1 201	616	585	186	769	246	599	564	382	468
Přerov (okres Přerov)	41 019	19 796	21 223	5 861	25 160	9 998	20 825	19 334	4 165	19 206
Přestavky (okres Přerov)	255	136	119	38	161	56	128	123	86	106
Příkazy (okres Olomouc)	1 285	625	660	222	800	263	668	634	351	488
Ptení (okres Prostějov)	1 046	549	497	180	663	203	546	527	305	378
Radíkov (okres Přerov)	158	81	77	24	96	38	86	81	51	58
Radkova Lhota (okres Přerov)	281	97	184	12	77	192	51	51	28	30
Radkovo (okres Přerov)	141	76	65	25	89	27	73	69	40	46
Radotín (okres Přerov)	171	86	85	25	119	27	97	95	53	60
Radslavice (okres Přerov)	1 081	544	537	182	684	215	545	529	311	394
Radvanice (okres Přerov)	262	131	131	41	175	46	144	134	83	93
Rájec (okres Šumperk)	489	238	251	78	309	102	250	238	143	180
Rakov (okres Přerov)	381	195	186	64	250	67	215	207	112	125
Raková u Konice (okres Prostějov)	194	86	108	29	126	39	99	95	59	68
Rakůvka (okres Prostějov)	94	48	46	13	62	19	54	54	29	33
Rapotín (okres Šumperk)	3 046	1 524	1 522	515	1 873	658	1 489	1 425	721	1 211



Tab. 36 Vybrané ukazatele podle obcí vybraného kraje

podle obvyklého pobytu

8. pokračování

Kraj, obec	Obyvatelstvo celkem	v tom		v tom ve věku			Pracovní síla	z toho zaměstnaní	Obydlené domy	Obydlené byty
		muži	ženy	0 - 14	15 - 64	65 a více				
Rejchartice (okres Šumperk)	164	83	81	13	115	36	83	76	39	50
Rohle (okres Šumperk)	584	301	283	102	365	117	290	274	197	242
Rokytnice (okres Přerov)	1 529	715	814	278	912	339	682	659	437	503
Rouské (okres Přerov)	263	127	136	50	162	51	137	131	68	90
Rovensko (okres Šumperk)	770	377	393	154	470	146	383	362	232	271
Rozstání (okres Prostějov)	638	332	306	113	383	142	308	292	207	235
Ruda nad Moravou (okres Šumperk)	2 399	1 206	1 193	394	1 496	509	1 160	1 114	744	895
Řídeč (okres Olomouc)	184	103	81	24	125	35	104	101	61	70
Říkovice (okres Přerov)	436	216	220	54	286	96	222	209	135	177
Samotíšky (okres Olomouc)	1 343	656	687	248	836	259	709	685	377	502
Seloutky (okres Prostějov)	508	253	255	113	287	108	240	233	158	187
Senice na Hané (okres Olomouc)	1 707	840	867	242	1 085	380	883	850	522	641
Senička (okres Olomouc)	331	157	174	55	196	80	161	158	117	130
Skalička (okres Přerov)	634	283	351	120	427	87	290	280	162	196
Skalka (okres Prostějov)	263	131	132	47	152	64	123	116	96	100
Skorošice (okres Jeseník)	670	334	336	86	421	163	340	315	221	285
Skrbeň (okres Olomouc)	1 116	543	573	186	725	205	579	559	307	410
Skřípov (okres Prostějov)	305	157	148	37	210	58	173	162	94	118
Slatinice (okres Olomouc)	1 530	782	748	224	940	366	777	752	478	619
Slatinky (okres Prostějov)	577	293	284	112	376	89	305	295	177	188
Slavětín (okres Olomouc)	188	95	93	32	121	35	93	88	57	69
Smržice (okres Prostějov)	1 539	792	747	251	974	314	808	761	511	578
Soběchleby (okres Přerov)	572	298	274	94	385	93	309	298	172	200
Sobíšky (okres Přerov)	155	79	76	19	102	34	79	69	58	60
Sobotín (okres Šumperk)	1 090	539	551	157	629	304	503	462	273	413
Srbce (okres Prostějov)	83	49	34	18	47	18	37	34	26	29
Stará Červená Voda (okres Jeseník)	560	289	271	87	364	109	299	269	172	220
Stará Ves (okres Přerov)	584	290	294	97	383	104	309	295	194	221
Staré Město (okres Šumperk)	1 563	796	767	224	962	377	773	689	340	686
Staňechovice (okres Prostějov)	542	265	277	94	332	116	262	251	176	199
Stavenice (okres Šumperk)	127	66	61	25	80	22	66	62	48	50
Stínava (okres Prostějov)	158	81	77	29	97	32	71	67	50	58
Stražisko (okres Prostějov)	417	205	212	57	248	112	192	183	149	165
Strukov (okres Olomouc)	158	84	74	35	86	37	71	67	54	58
Střeň (okres Olomouc)	582	309	273	102	363	117	289	280	174	215

Tab. 36 Vybrané ukazatele podle obcí vybraného kraje

podle obvyklého pobytu

9. pokračování

Kraj, obec	Obyvatelstvo celkem	v tom		v tom ve věku			Pracovní síla	z toho zaměstnaní	Obydlené domy	Obydlené byty
		muži	ženy	0 - 14	15 - 64	65 a více				
Stříbrnice (okres Přerov)	236	115	121	40	146	50	98	90	75	86
Střítež nad Ludinou (okres Přerov)	814	392	422	129	511	174	417	398	251	292
Sudkov (okres Šumperk)	1 127	566	561	186	708	233	563	537	269	463
Suchdol (okres Prostějov)	537	294	243	73	326	138	268	261	172	198
Suchonice (okres Olomouc)	163	78	85	27	105	31	74	68	53	59
Supíkovice (okres Jeseník)	611	315	296	96	374	141	301	280	183	246
Sušice (okres Přerov)	290	137	153	27	191	72	160	152	92	112
Svébohov (okres Šumperk)	392	196	196	57	244	91	191	183	126	154
Svésedlice (okres Olomouc)	225	119	106	42	153	30	130	127	74	84
Šišma (okres Přerov)	207	101	106	35	125	47	104	99	68	77
Šléglov (okres Šumperk)	26	15	11	3	19	4	14	13	8	9
Špičky (okres Přerov)	275	135	140	53	169	53	134	126	75	97
Štarnov (okres Olomouc)	824	421	403	172	511	141	424	414	257	306
Štěpánov (okres Olomouc)	3 389	1 647	1 742	614	2 080	695	1 696	1 629	876	1 338
Šternberk (okres Olomouc)	13 007	6 265	6 742	2 014	8 039	2 954	6 658	6 332	2 319	5 578
Štítý (okres Šumperk)	1 913	973	940	307	1 192	414	941	893	422	740
Šubířov (okres Prostějov)	244	122	122	38	147	59	115	106	87	105
Šumperk (okres Šumperk)	25 182	11 871	13 311	3 698	15 234	6 250	12 455	11 716	2 632	11 914
Šumvald (okres Olomouc)	1 577	803	774	245	994	338	817	785	453	582
Teplíce nad Bečvou (okres Přerov)	412	204	208	76	254	82	225	216	91	181
Těšetice (okres Olomouc)	1 278	649	629	215	812	251	677	643	366	477
Tištín (okres Prostějov)	434	225	209	73	265	96	210	196	154	176
Tovačov (okres Přerov)	2 421	1 173	1 248	356	1 459	606	1 209	1 163	601	908
Továř (okres Olomouc)	618	302	316	103	402	113	334	321	193	232
Troubelice (okres Olomouc)	1 746	839	907	276	1 113	357	896	871	520	646
Troubky (okres Přerov)	1 935	957	978	297	1 206	432	950	905	611	783
Tršice (okres Olomouc)	1 761	886	875	334	1 109	318	906	874	523	657
Třeština (okres Šumperk)	394	205	189	79	247	68	206	202	120	145
Tučín (okres Přerov)	424	199	225	75	242	107	198	189	129	147
Turovice (okres Přerov)	208	109	99	23	162	23	136	133	73	80
Tvorovice (okres Prostějov)	272	130	142	34	182	56	147	136	90	104
Týn nad Bečvou (okres Přerov)	751	383	368	102	474	175	392	375	271	314
Uhelná (okres Jeseník)	477	241	236	90	275	112	205	171	140	182
Uhřčice (okres Přerov)	508	265	243	62	311	135	243	227	173	204
Újezd (okres Olomouc)	1 404	721	683	224	870	310	718	673	448	541
Uničov (okres Olomouc)	10 964	5 346	5 618	1 575	6 950	2 439	5 693	5 381	1 597	4 880
Určice (okres Prostějov)	1 314	644	670	248	830	236	676	652	413	494
Úsov (okres Šumperk)	1 087	540	547	161	725	201	585	563	336	438
Ústí (okres Přerov)	526	274	252	97	315	114	265	262	144	195



Tab. 36 Vybrané ukazatele podle obcí vybraného kraje

podle obvyklého pobytu

10. pokračování

Kraj, obec	Obyvatelstvo celkem	v tom		v tom ve věku			Pracovní síla	z toho zaměstnaní	Obydlené domy	Obydlené byty
		muži	ženy	0 - 14	15 - 64	65 a více				
Ústín (okres Olomouc)	451	233	218	79	287	85	238	226	124	164
Vápenná (okres Jeseník)	1 135	590	545	169	726	240	590	554	293	471
Velká Bystřice (okres Olomouc)	3 470	1 737	1 733	628	2 185	657	1 834	1 770	873	1 299
Velká Kraš (okres Jeseník)	677	341	336	123	432	122	323	280	191	272
Velké Kunětice (okres Jeseník)	488	255	233	52	337	99	244	212	140	191
Velké Losiny (okres Šumperk)	2 478	1 228	1 250	329	1 470	679	1 200	1 141	634	1 047
Velký Týnec (okres Olomouc)	3 035	1 499	1 536	634	1 929	472	1 609	1 564	876	1 078
Velký Újezd (okres Olomouc)	1 359	679	680	268	856	235	705	675	382	493
Vernířovice (okres Šumperk)	200	102	98	32	136	32	104	95	62	71
Věrovany (okres Olomouc)	1 360	688	672	228	862	270	699	672	450	515
Veselíčko (okres Přerov)	860	441	419	149	547	164	444	425	270	299
Věžky (okres Přerov)	202	104	98	27	130	45	114	110	73	81
Vícheměřice (okres Prostějov)	608	347	261	94	370	144	220	210	139	158
Vícov (okres Prostějov)	532	262	270	111	331	90	268	261	179	206
Vidnava (okres Jeseník)	1 159	559	600	176	703	280	537	462	237	520
Vikantice (okres Šumperk)	78	45	33	14	44	20	35	32	20	36
Vikýřovice (okres Šumperk)	2 177	1 067	1 110	379	1 355	443	1 071	1 038	643	800
Vilémov (okres Olomouc)	418	220	198	61	276	81	228	223	129	152
Vincencov (okres Prostějov)	113	52	61	14	73	26	61	58	47	51
Vitčice (okres Prostějov)	178	85	93	31	104	43	72	68	67	72
Vlčice (okres Jeseník)	372	187	185	53	241	78	192	176	129	154
Vlkoš (okres Přerov)	643	332	311	92	392	159	317	302	212	234
Vranovice-Kelčice (okres Prostějov)	573	292	281	73	388	112	321	312	176	222
Vrbátky (okres Prostějov)	1 714	847	867	351	1 040	323	840	817	506	611
Vrchoslavice (okres Prostějov)	583	281	302	108	375	100	293	280	170	217
Vřesovice (okres Prostějov)	540	263	277	101	345	94	271	261	175	212
Všechovice (okres Přerov)	827	408	419	121	555	151	454	441	242	302
Výkleky (okres Přerov)	264	131	133	41	170	53	141	135	90	102
Vyšehouf (okres Šumperk)	247	122	125	56	150	41	124	123	74	83
Výšovice (okres Prostějov)	503	249	254	87	328	88	264	252	160	205
Zábeštní Lhota (okres Přerov)	170	79	91	23	108	39	97	96	62	66
Zábřeh (okres Šumperk)	13 479	6 460	7 019	2 092	8 187	3 200	6 659	6 284	2 137	5 812
Zámrský (okres Přerov)	230	116	114	43	133	54	108	104	70	84
Zborov (okres Šumperk)	209	107	102	40	121	48	98	95	61	77
Zdětín (okres Prostějov)	360	182	178	65	229	66	186	176	115	127

Tab. 36 Vybrané ukazatele podle obcí vybraného kraje

podle obvyklého pobytu

dokončení

Kraj, obec	Obyvatelstvo celkem	v tom		v tom ve věku			Pracovní síla	z toho zaměstnaní	Obydlené domy	Obydlené byty
		muži	ženy	0 - 14	15 - 64	65 a více				
Zlaté Hory (okres Jeseník)	3 413	1 715	1 698	461	2 073	879	1 690	1 561	712	1 545
Zvole (okres Šumperk)	798	390	408	143	494	161	413	401	248	281
Žakovice (okres Přerov)	239	123	116	48	149	42	114	108	69	82
Želatovice (okres Přerov)	522	261	261	68	340	114	266	255	167	204
Želeč (okres Prostějov)	551	280	271	107	329	115	240	224	180	197
Želechovice (okres Olomouc)	219	102	117	32	153	34	132	131	69	77
Žerotín (okres Olomouc)	422	216	206	70	263	89	218	214	120	167
Žulová (okres Jeseník)	1 101	541	560	173	660	268	485	431	272	486



Tab. 37 Vybrané ukazatele v dlouhodobém vývoji za Olomoucký kraj¹

SLDB 1980-2001 podle trvalého pobytu, SLDB 2011 a 2021 podle obvyklého pobytu

	Rok sčítání				
	1980	1991	2001	2011	2021
Počet obcí	306	372	397	399	402
z toho se statutem města	22	22	27	30	31
podíl městského obyvatelstva (v %)	58,5	58,5	58,3	57,2	57,2
Počet obyvatel v obcích podle velikostních skupin obcí:					
do 199 obyvatel	5 371	7 436	7 009	6 981	6 944
s 200 - 999 obyvateli	121 752	111 548	111 009	112 703	110 751
s 1 000 - 4 999 obyvateli	187 318	184 814	190 039	189 404	188 700
Hustota obyvatelstva (osoby/km²)	123,1	122,9	122,2	119,3	117,6
Počet obyvatel	648 416	647 350	643 824	628 428	619 788
z toho ženy	333 326	332 865	330 565	322 901	315 893
Počet obyvatel ve věku:					
0 - 14 let	158 359	140 291	106 274	90 398	98 164
15 - 64 let	405 957	426 553	450 284	434 574	388 906
65 a více let ²	84 100	80 506	87 266	103 456	132 718
Průměrný věk obyvatel (roky)	34,6	35,9	38,4	41,2	43,3
Obyvatelstvo podle národnosti:³					
česká	617 755	430 155	564 771	365 091	320 710
moravská	.	188 410	49 717	76 280	52 844
slezská	.	796	202	247	442
slovenská	22 411	19 087	11 421	7 306	3 944
polská	780	784	734	587	388
romská	.	2 172	886	363	330
neuveдена	1 393	.	9 419	154 771	194 420
Obyvatelstvo ve věku 15 a více let podle dosaženého vzdělání:					
základní (vč. neukončeného)	224 262	171 180	127 136	99 212	66 923
vysokoškolské	20 728	31 798	43 491	61 480	81 795
Pracovní síla	333 151	334 898	326 547	303 992	317 949
z toho ženy	158 109	159 231	147 680	138 483	144 877
Obyvatelstvo mimo pracovní sílu	315 265	312 452	313 625	300 694	295 909
z toho nepracující důchodci	108 741	127 186	143 534	147 180	146 073
Domy úhrnem	119 833	123 206	127 685	137 347	145 651
obydlené	110 673	108 782	111 197	118 883	126 126
z toho rodinné	95 682	94 117	98 126	105 082	112 416
neobydlené	9 160	14 424	16 488	18 464	19 525
Počet obydlých domů vybavených:					
plynem	.	.	73 650	82 247	93 267
vodovodem	.	.	108 758	110 096	124 003
přípojkou na kanalizaci	.	.	53 028	73 822	79 645
Byty úhrnem	226 653	243 480	259 245	279 324	309 906
obydlené	213 447	223 857	232 052	243 624	259 885
z toho v rodinných domech	113 079	107 905	115 084	122 522	130 133
neobydlené	13 206	19 623	27 193	35 700	50 021
Počet osob na 1 obydlý byt	3,0	2,9	2,7	2,5	2,3
Celková plocha obydlého bytu v m ² na 1 osobu	.	25,6	28,9	31,6	38,6
Celková plocha obydlého bytu v m ² na 1 byt	.	.	79,4	87,8	89,9

Poznámky

¹ údaje jsou přepočteny na území kraje platné k 26. 3. 2021² do roku 2011 včetně nezjištěného věku³ obyvatelstvo s jednou uvedenou národností



GRAFICKÁ PŘÍLOHA



Změna hodnot vybraných ukazatelů v krajích mezi roky 2011 a 2021

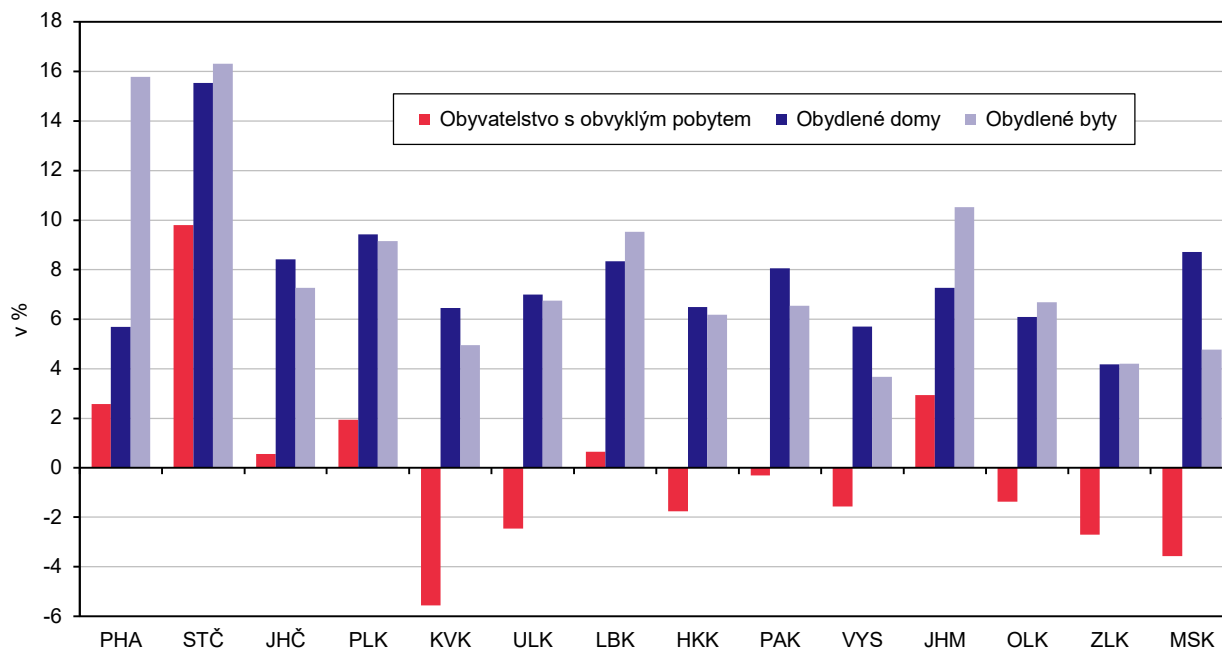

Obyvatelstvo podle věku a pohlaví v Olomouckém kraji a ČR (ze zjištěných hodnot)

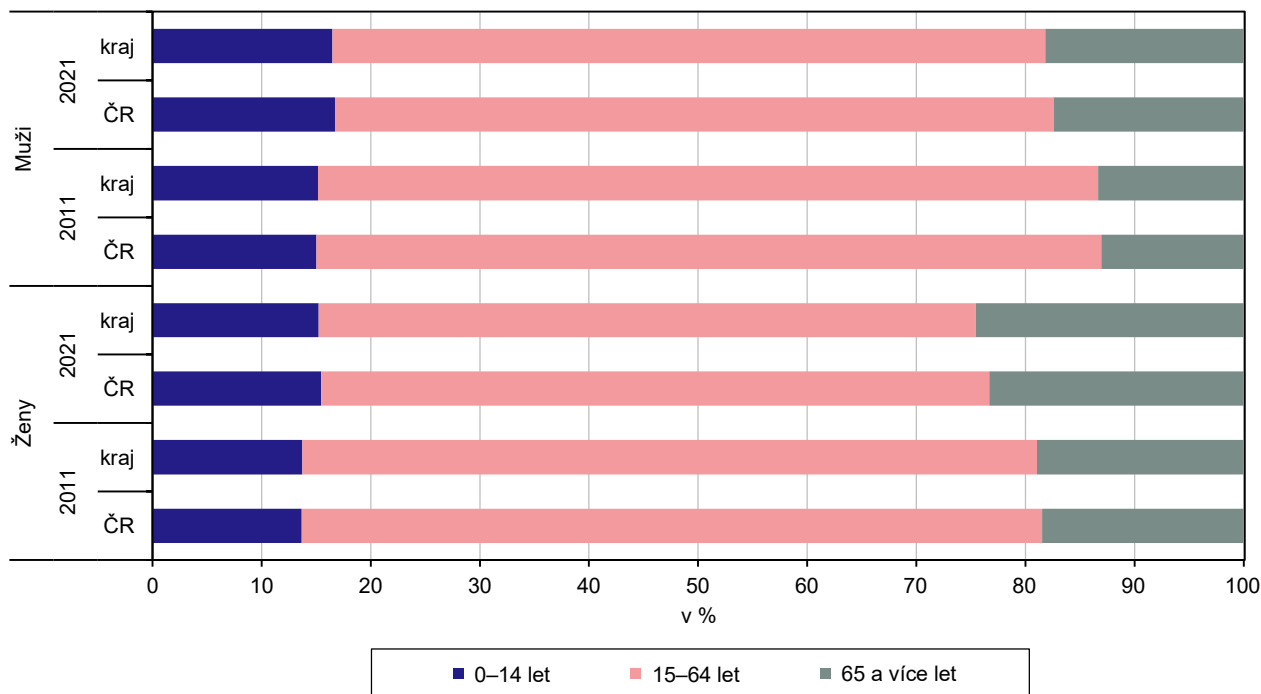

Obyvatelstvo podle rodinného stavu a pohlaví v Olomouckém kraji

Muži

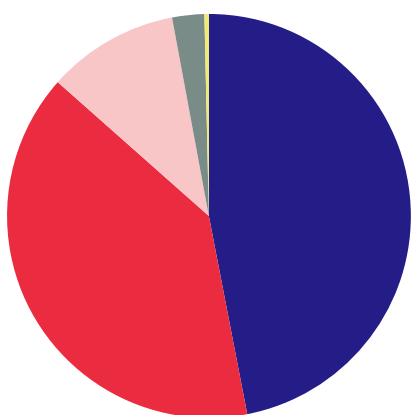

Ženy

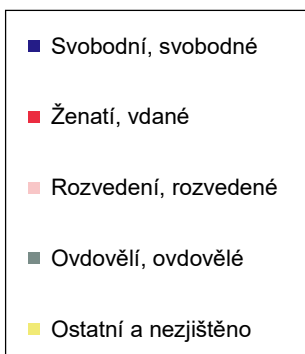
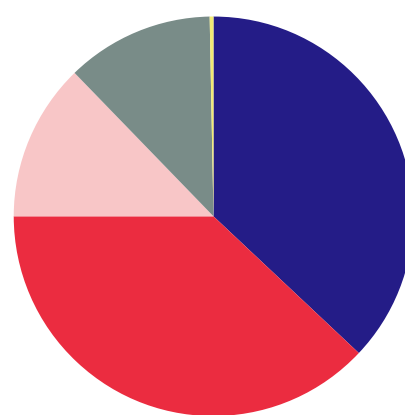

Ženy ve věku 15 a více let podle počtu živě narozených dětí a podle krajů (ze zjištěných hodnot)

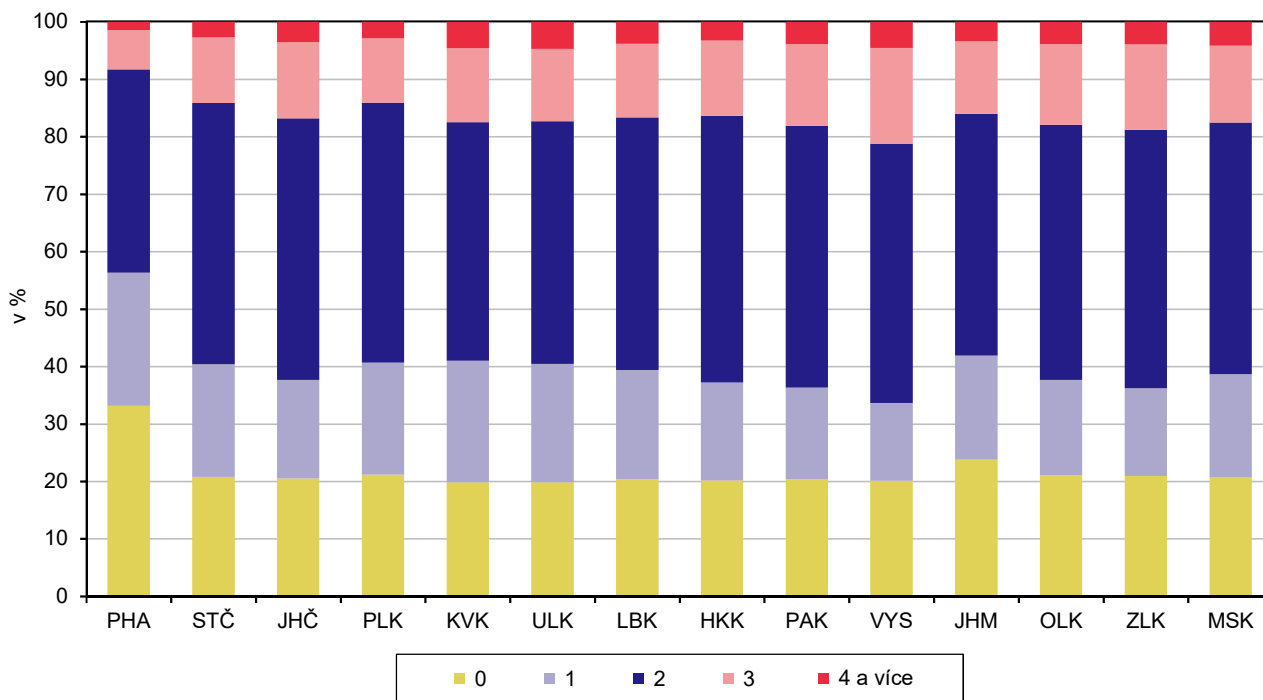

Obyvatelstvo ve věku 15 a více let podle nejvyššího dosaženého vzdělání a podle krajů (ze zjištěných hodnot)

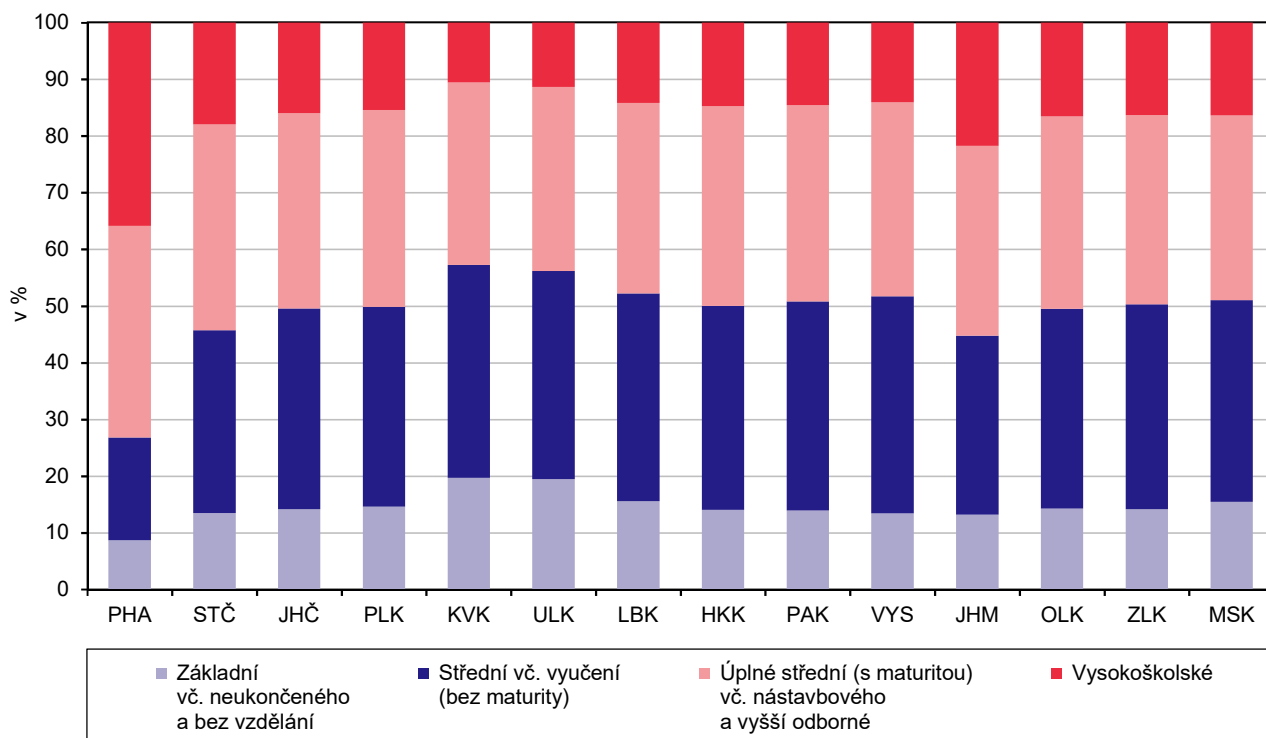

Zaměstnaní podle sektorů ekonomické činnosti a podle krajů (ze zjištěných hodnot)

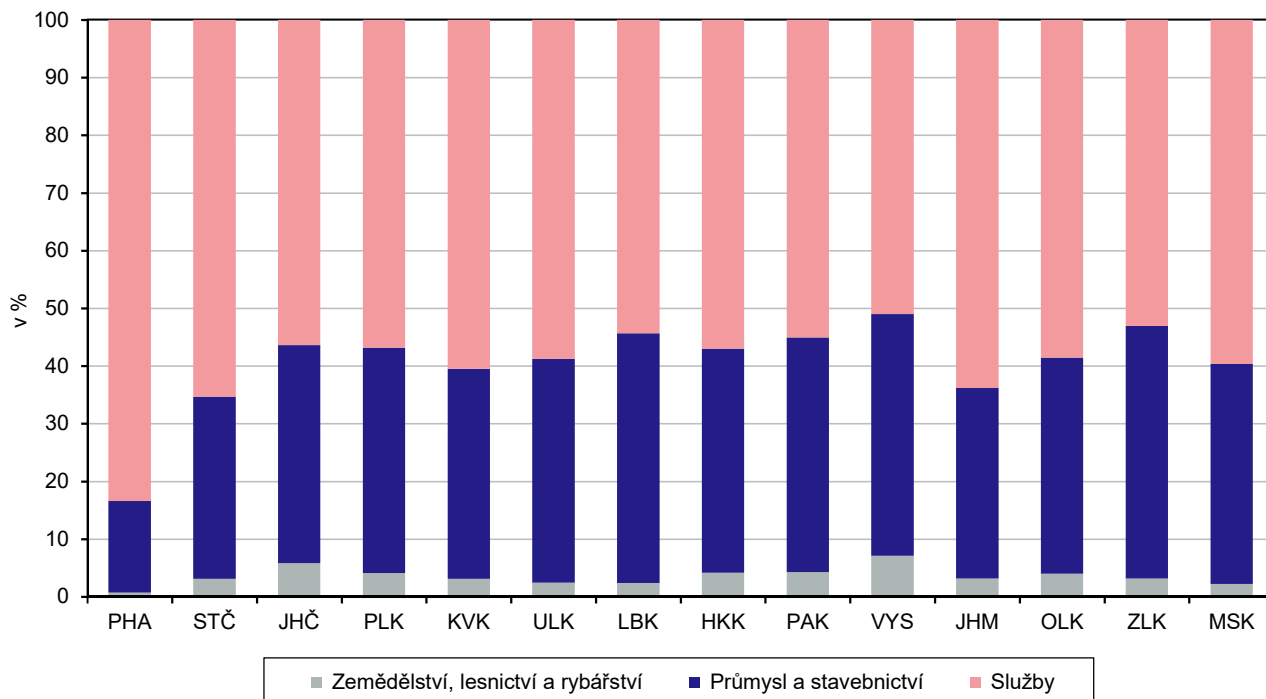

Zaměstnaní podle místa pracoviště a podle krajů (ze zjištěných hodnot)

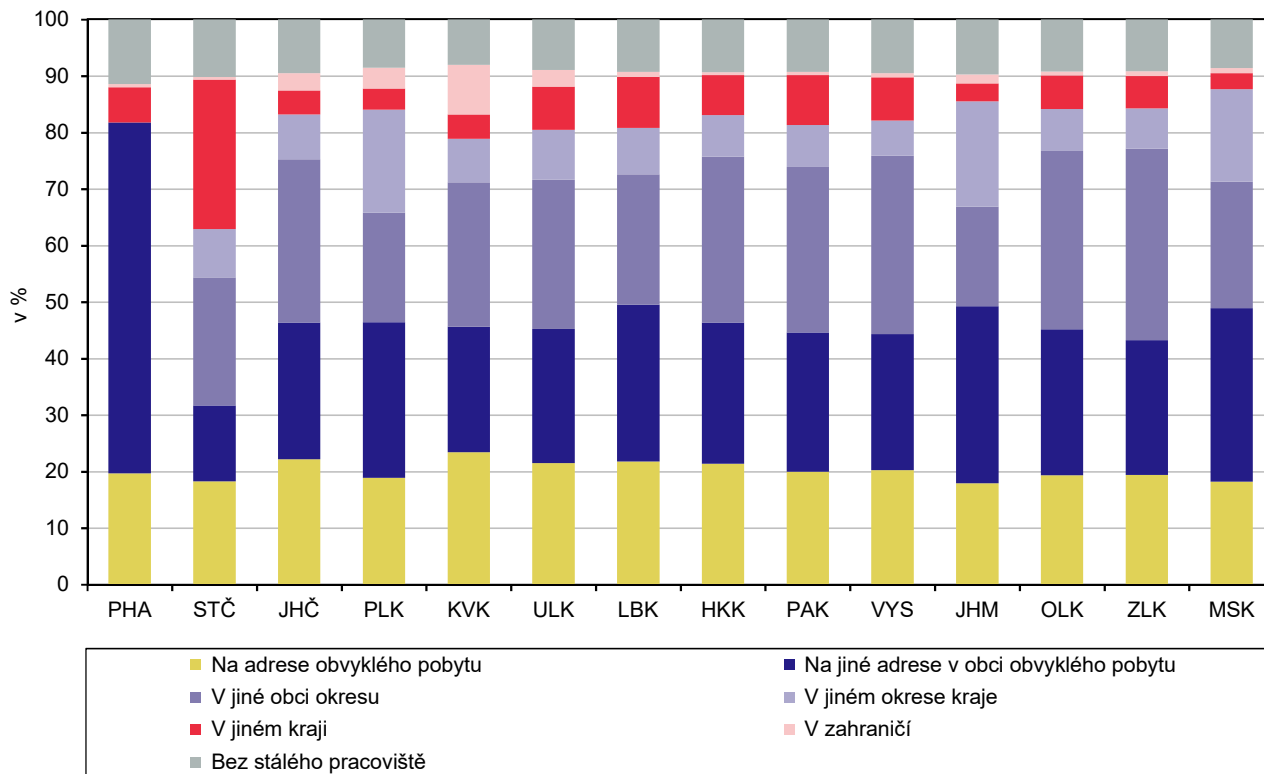

Vyjíždějící do zaměstnání a školy podle hlavního dopravního prostředku a podle krajů (ze zjištěných hodnot)

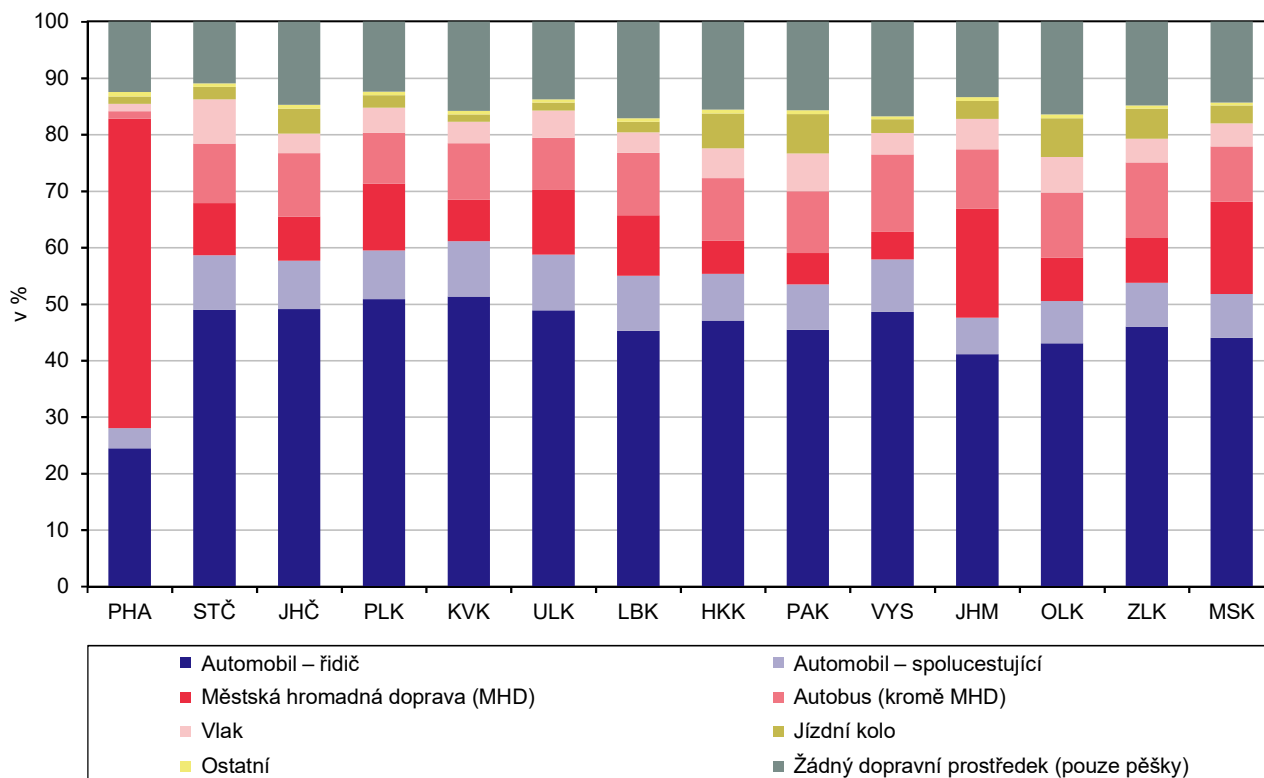

Obydlené domy podle období výstavby nebo rekonstrukce a podle krajů (ze zjištěných hodnot)

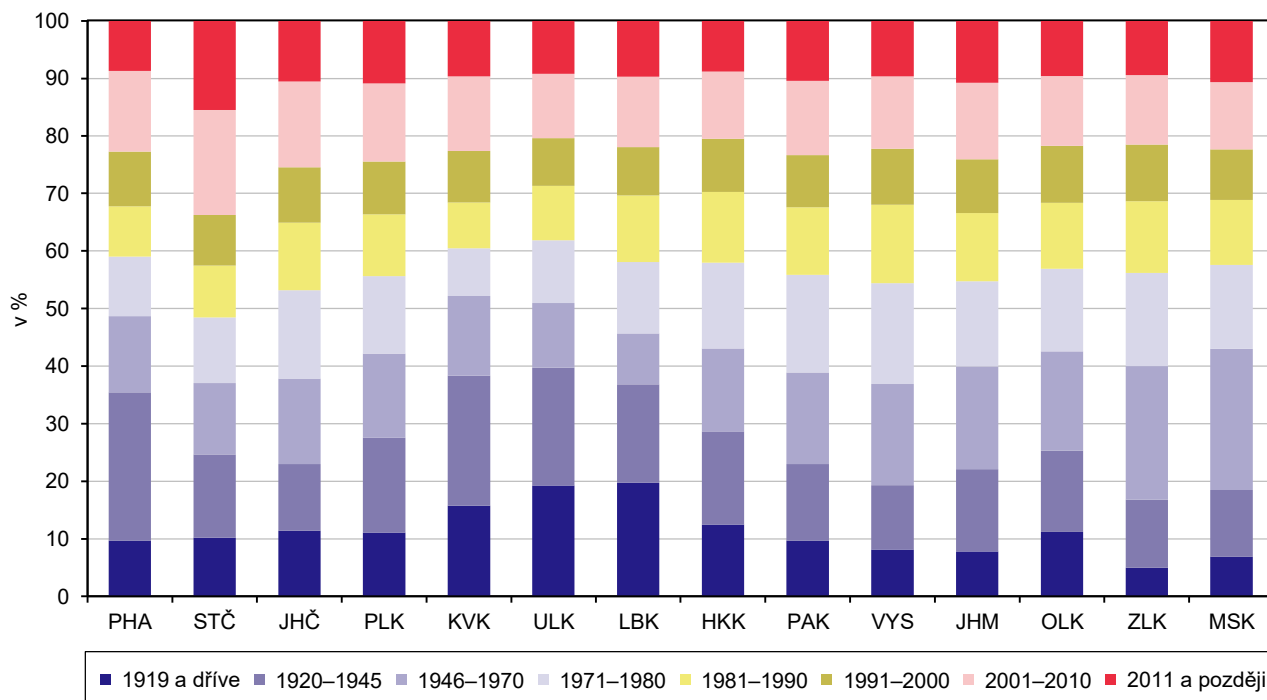

Obydlené byty podle právního důvodu užívání bytu a podle krajů (ze zjištěných hodnot)

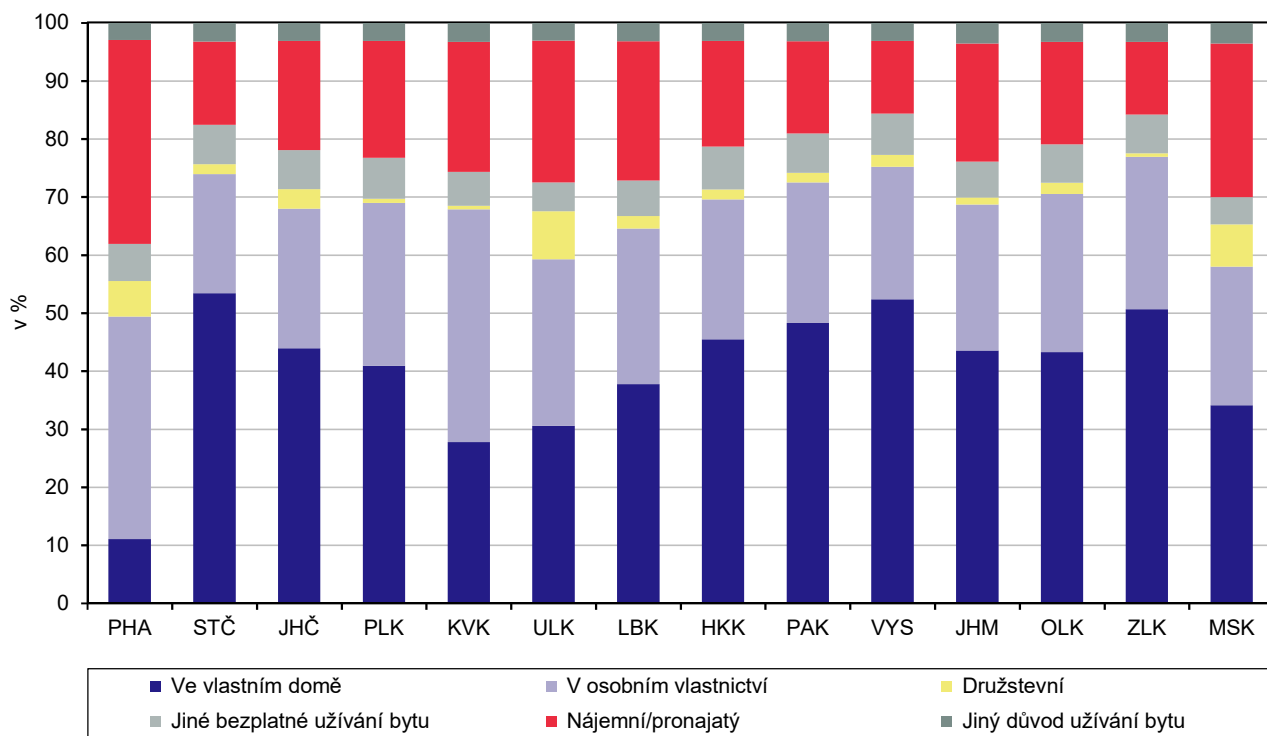

Obydlené byty podle hlavního zdroje energie používaného k vytápění a podle krajů (ze zjištěných hodnot)

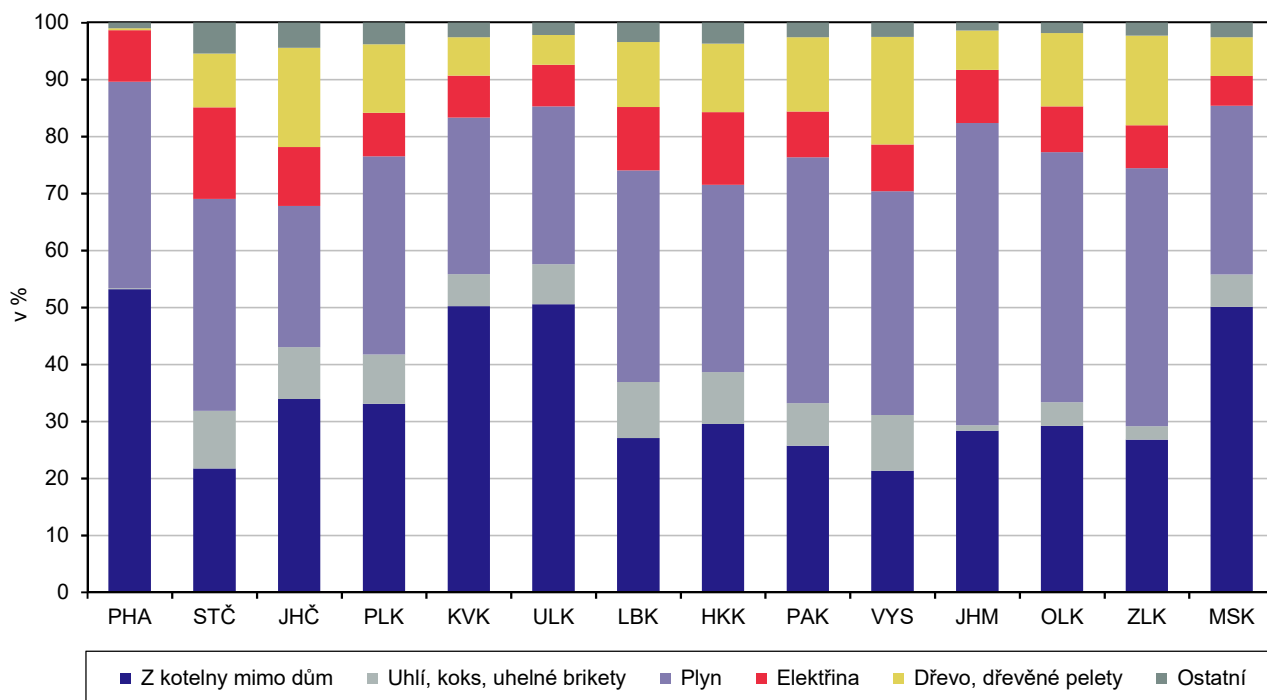

Hospodařící domácnosti podle typu domácnosti a podle krajů

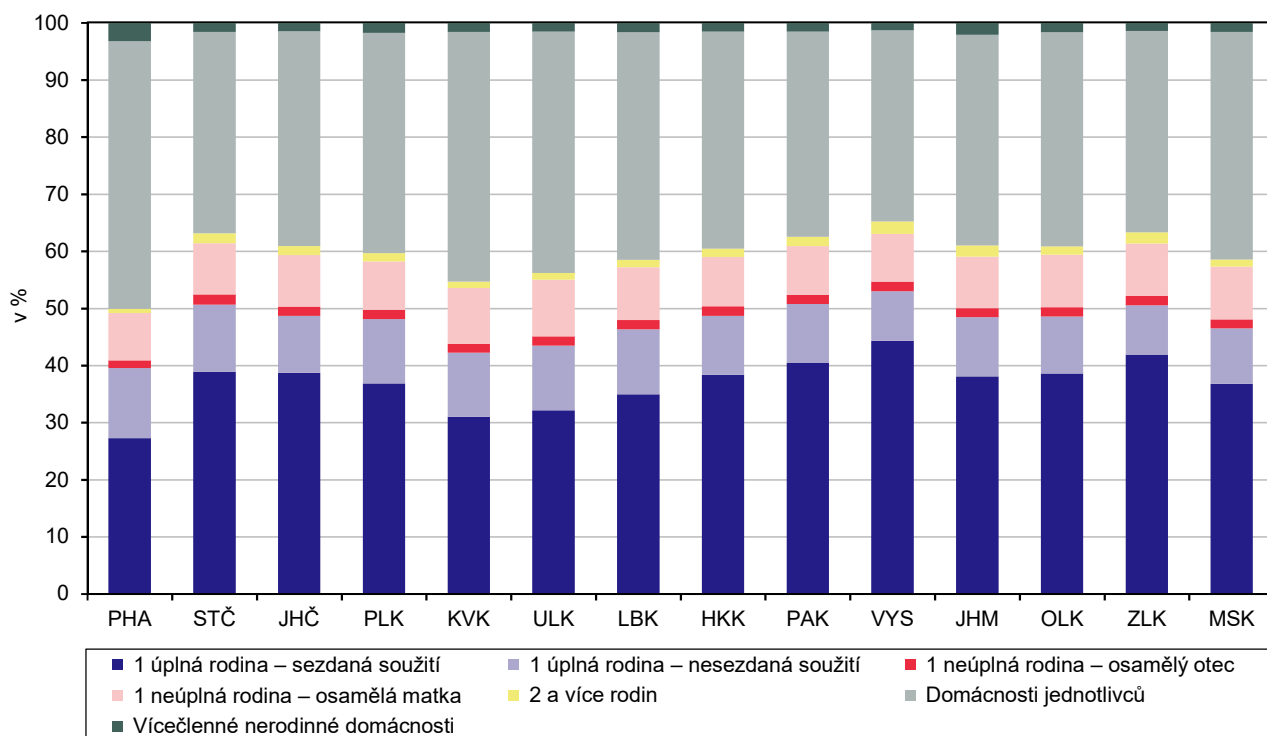

Změna počtu obyvatel mezi sčítáními 2011 a 2021 podle správních obvodů ORP a krajů

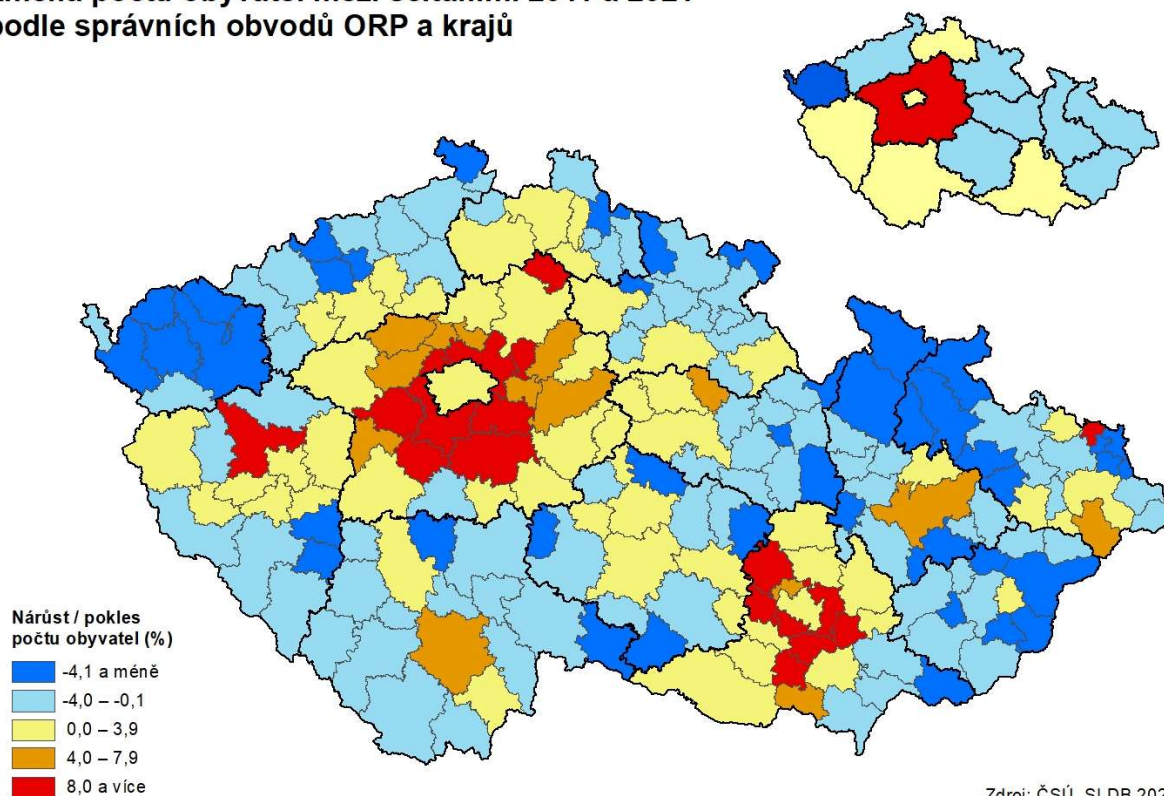

Obyvatelstvo s bydlištěm v době narození v obci obvyklého pobytu podle správních obvodů ORP a krajů

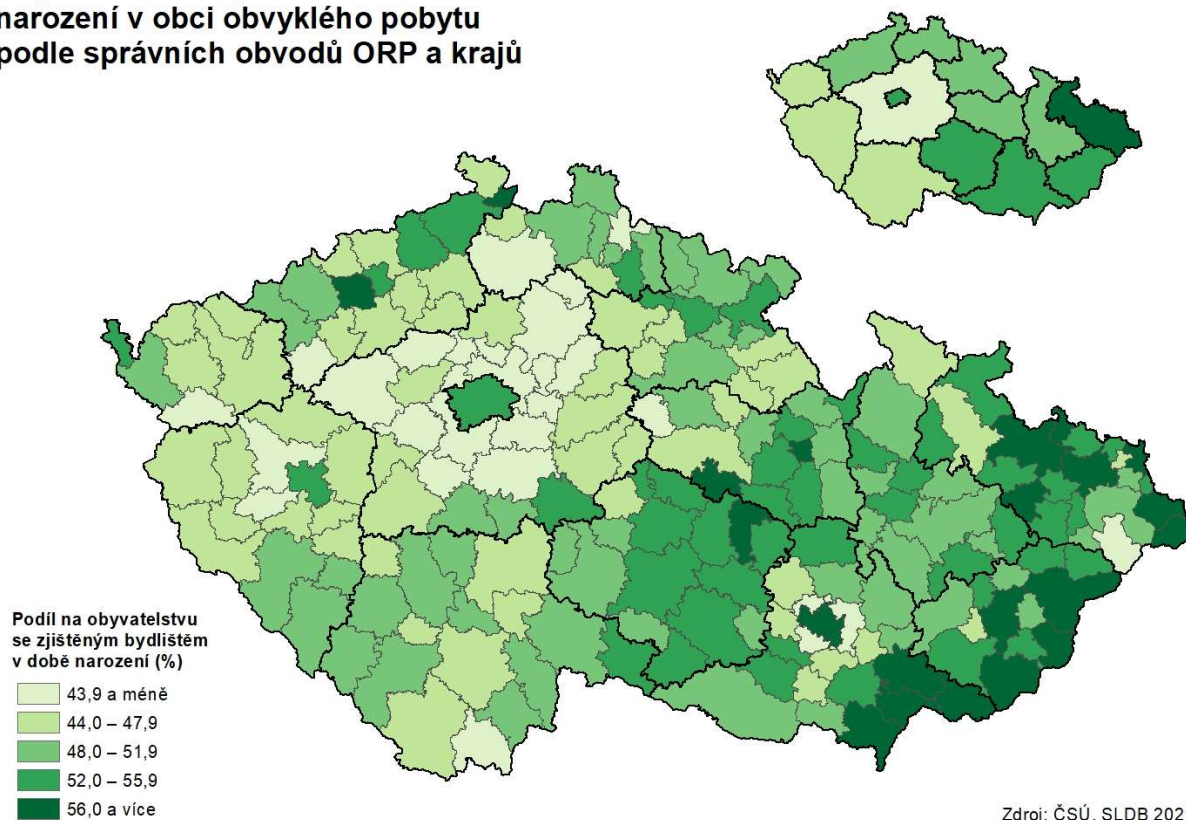

Věřící obyvatelstvo podle správních obvodů ORP a krajů

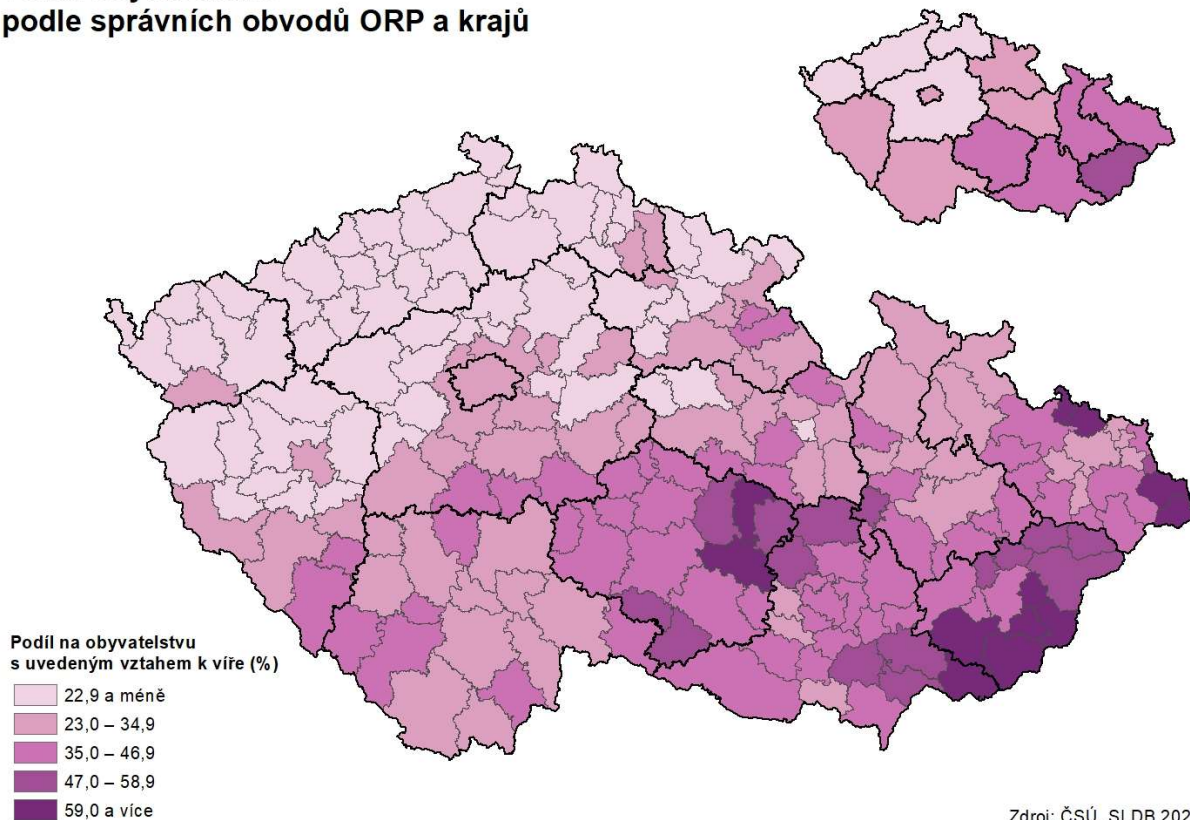

Obyvatelstvo ve věku 15 a více let s dosaženým vzděláním středním s maturitou nebo vyšším podle správních obvodů ORP a krajů

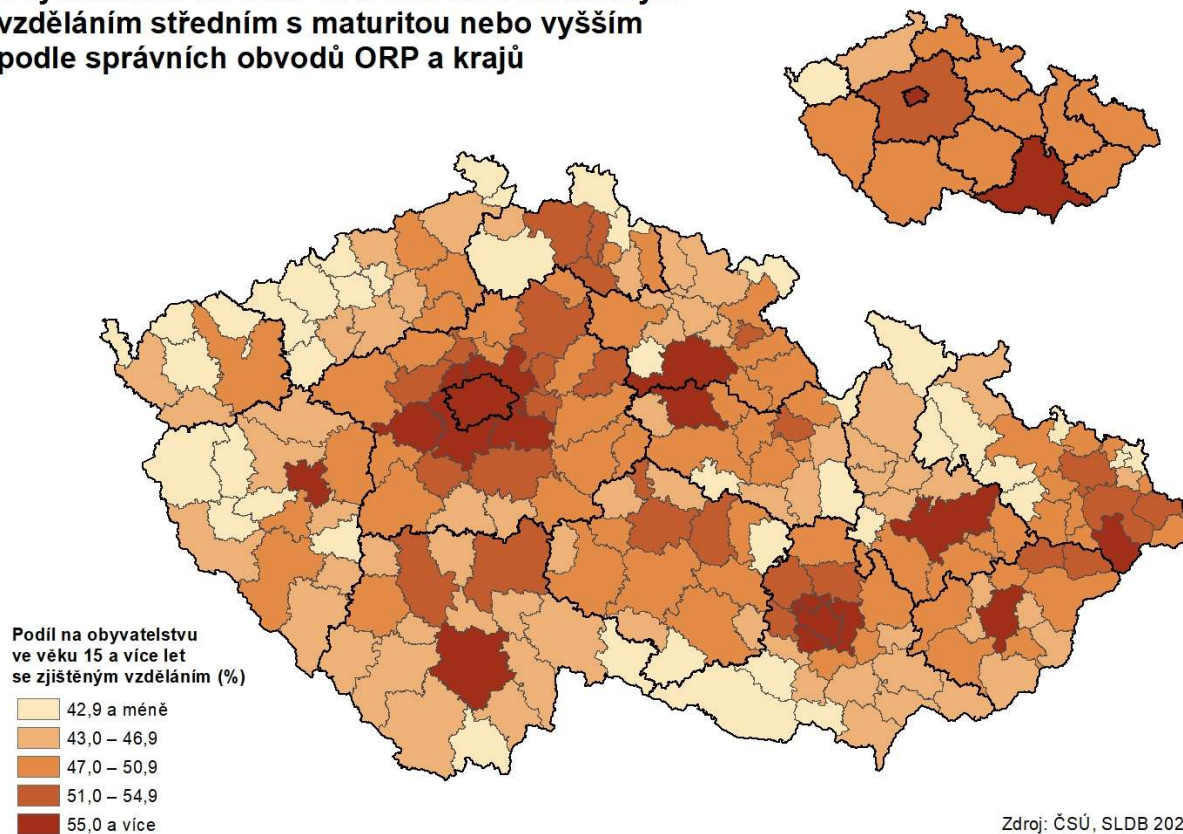

Obydlené rodinné domy podle správních obvodů ORP a krajů

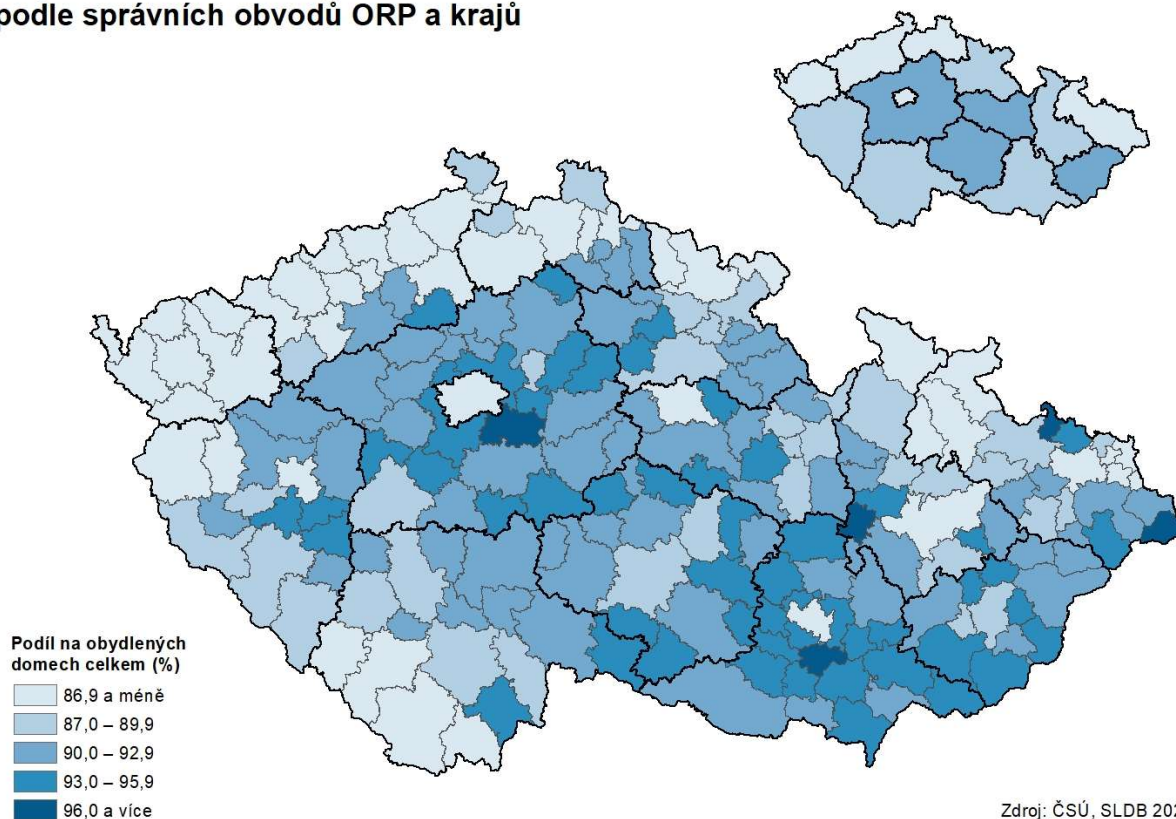

Obydlené byty v osobním vlastnictví podle správních obvodů ORP a krajů

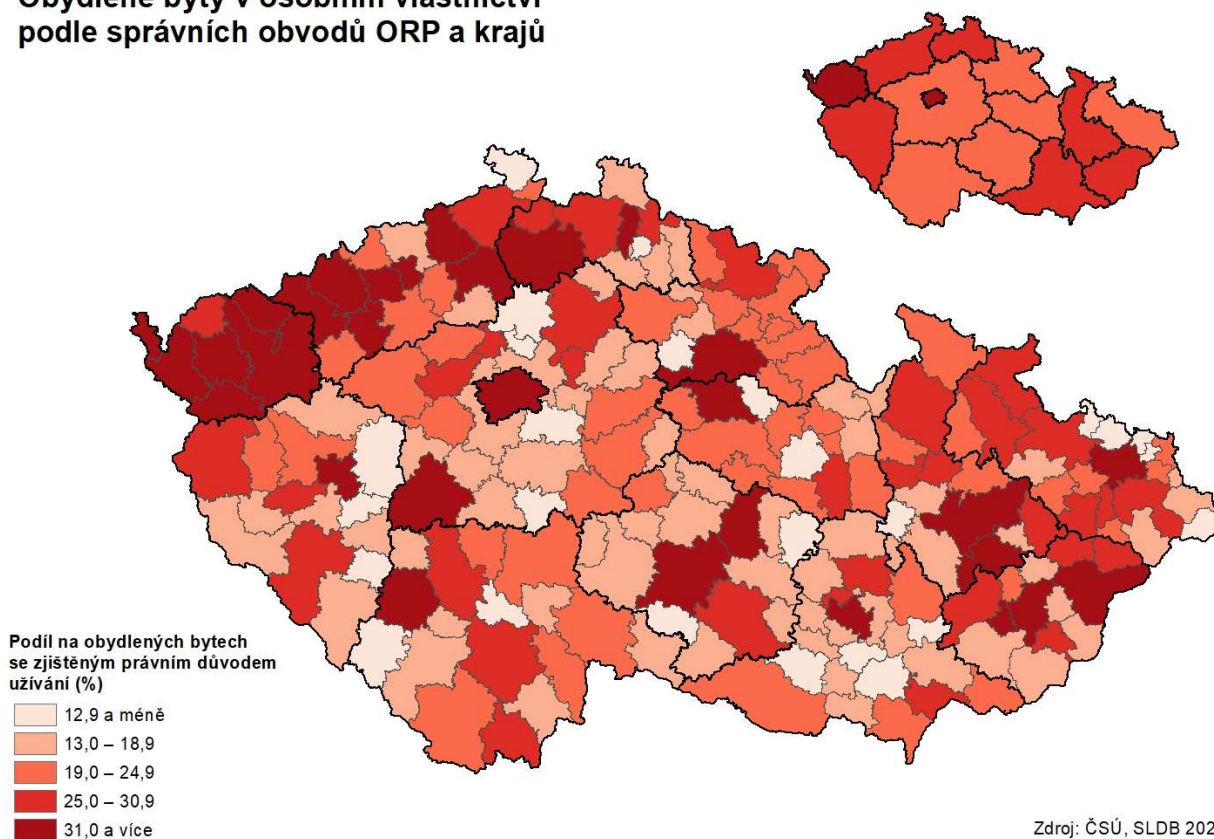

Hospodařící domácnosti tvořené 1 úplnou rodinou podle správních obvodů ORP a krajů

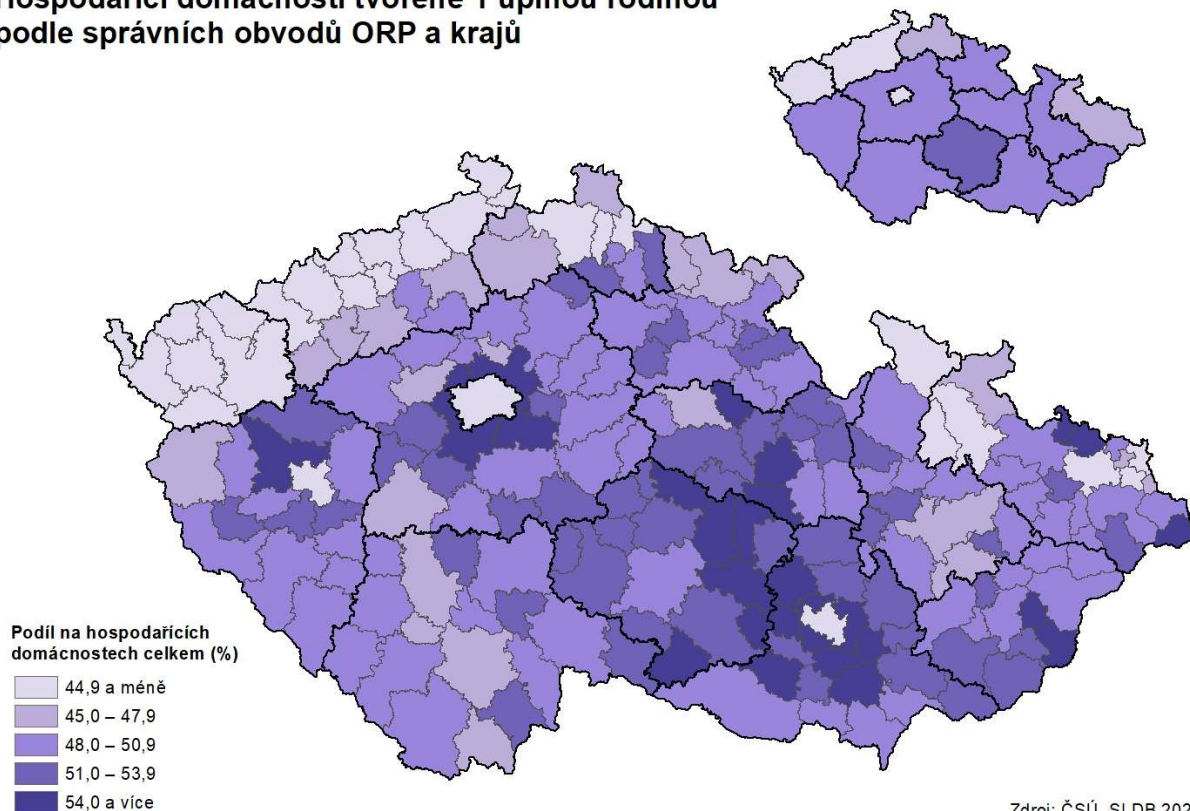

Domácnosti jednotlivců podle správních obvodů ORP a krajů

