

# **ZÁKLADNÍ VÝSLEDKY SČÍTÁNÍ LIDU, DOMŮ A BYTŮ – KRÁLOVÉHRADECKÝ KRAJ**

**2021**

Sčítání lidu, domů a bytů

Hradec Králové, 28. 6. 2023

Kód publikace: 170395-23

Č. j.: CSU-007148/2023-78

Zpracoval: Krajská správa Českého statistického úřadu v Hradci Králové

Ředitel odboru: Petr Matoušek

Kontaktní osoba: Věra Varmužová, e-mail: vera.varmuzova@czso.cz

Zajímají Vás nejnovější údaje o inflaci, HDP, obyvatelstvu, průměrných mzdách a mnohé další? Najdete je na stránkách ČSÚ na internetu: [www.czso.cz](http://www.czso.cz)

## KONTAKTY V ÚSTŘEDÍ

**Český statistický úřad** | Na padesátém 81, 100 82 Praha 10, tel.: 274 051 111 | [www.czso.cz](http://www.czso.cz)

**Oddělení informačních služeb** | tel.: 274 052 304, 274 052 451 | e-mail: [infoservis@czso.cz](mailto:infoservis@czso.cz)

**Prodejna publikací ČSÚ** | tel.: 274 052 361 | e-mail: [prodejna@czso.cz](mailto:prodejna@czso.cz)

**Evropská data (ESDS), mezinárodní srovnání** | tel.: 274 052 347, 274 052 757 | e-mail: [esds@czso.cz](mailto:esds@czso.cz)

**Ústřední statistická knihovna** | tel.: 274 052 361 | e-mail: [knihovna@czso.cz](mailto:knihovna@czso.cz)

## INFORMAČNÍ SLUŽBY V REGIONECH

**Hl. m. Praha** | Na padesátém 81, 100 82 Praha 10, tel.: 274 052 673, 274 052 507  
e-mail: [infoservispraha@czso.cz](mailto:infoservispraha@czso.cz) | [www.praha.czso.cz](http://www.praha.czso.cz)

**Středočeský kraj** | Na padesátém 81, 100 82 Praha 10, tel.: 274 054 175  
e-mail: [infoservisstc@czso.cz](mailto:infoservisstc@czso.cz) | [www.stredocesky.czso.cz](http://www.stredocesky.czso.cz)

**České Budějovice** | Žižkova 1, 370 77 České Budějovice, tel.: 386 718 440, 386 718 450  
e-mail: [infoserviscb@czso.cz](mailto:infoserviscb@czso.cz) | [www.cbudejovice.czso.cz](http://www.cbudejovice.czso.cz)

**Plzeň** | Slovanská alej 36, 326 64 Plzeň, tel.: 377 612 108, 377 612 249  
e-mail: [infoservisplzen@czso.cz](mailto:infoservisplzen@czso.cz) | [www.plzen.czso.cz](http://www.plzen.czso.cz)

**Karlovy Vary** | Závodní 360/94, 360 06 Karlovy Vary, tel.: 353 114 525, 353 114 529  
e-mail: [infoserviskv@czso.cz](mailto:infoserviskv@czso.cz) | [www.kvary.czso.cz](http://www.kvary.czso.cz)

**Ústí nad Labem** | Špálova 2684, 400 11 Ústí nad Labem, tel.: 472 706 176, 472 706 121  
e-mail: [infoservisul@czso.cz](mailto:infoservisul@czso.cz) | [www.ustinadlabem.czso.cz](http://www.ustinadlabem.czso.cz)

**Liberec** | nám. Dr. Edvarda Beneše 585/26, 460 01 Liberec 1, tel.: 485 238 811  
e-mail: [infoservislbc@czso.cz](mailto:infoservislbc@czso.cz) | [www.liberec.czso.cz](http://www.liberec.czso.cz)

**Hradec Králové** | Myslivečkova 914, 500 03 Hradec Králové 3, tel.: 495 762 322, 495 762 317  
e-mail: [infoservishk@czso.cz](mailto:infoservishk@czso.cz) | [www.hradeckralove.czso.cz](http://www.hradeckralove.czso.cz)

**Pardubice** | V Ráji 872, 531 53 Pardubice, tel.: 466 743 480, 466 743 418  
e-mail: [infoservispa@czso.cz](mailto:infoservispa@czso.cz) | [www.pardubice.czso.cz](http://www.pardubice.czso.cz)

**Jihlava** | Ke Skalce 30, 586 01 Jihlava, tel.: 567 109 062, 567 109 073  
e-mail: [infoservisvys@czso.cz](mailto:infoservisvys@czso.cz) | [www.jihlava.czso.cz](http://www.jihlava.czso.cz)

**Brno** | Jezuitská 2, 601 59 Brno, tel.: 542 528 200, 542 528 172  
e-mail: [infoservisbrno@czso.cz](mailto:infoservisbrno@czso.cz) | [www.brno.czso.cz](http://www.brno.czso.cz)

**Olomouc** | Jeremenkova 1142/42, 772 11 Olomouc, tel.: 585 731 516, 585 731 511  
e-mail: [infoservisolom@czso.cz](mailto:infoservisolom@czso.cz) | [www.olomouc.czso.cz](http://www.olomouc.czso.cz)

**Zlín** | třída Tomáše Bati 1565, 761 76 Zlín, tel.: 577 004 936, 577 004 963  
e-mail: [infoservis-zl@czso.cz](mailto:infoservis-zl@czso.cz) | [www.zlin.czso.cz](http://www.zlin.czso.cz)

**Ostrava** | Repinova 17, 702 03 Ostrava, tel.: 595 131 223, 595 131 230  
e-mail: [infoservis\\_ov@czso.cz](mailto:infoservis_ov@czso.cz) | [www.ostrava.czso.cz](http://www.ostrava.czso.cz)

ISBN 978-80-250-3370-8 (brožováno)

ISBN 978-80-250-3371-5 (pdf)

© Český statistický úřad, Hradec Králové, 2023

## Obsah

Úvod.....	5
Metodické vysvětlivky.....	6
Mapa administrativního členění Královéhradeckého kraje (k 26. 3. 2021).....	15
Mapa měst v Královéhradeckém kraji (k 26. 3. 2021).....	15
Komentář k základním výsledkům SLDB 2021 v Královéhradeckém kraji.....	17
Obyvatelstvo.....	17
Domy.....	20
Byty.....	21
Domácnosti.....	23
ZÁKLADNÍ VÝSLEDKY SLDB 2021 V KRÁLOVÉHRADECKÉM KRAJI.....	25
ZÁKLADNÍ VÝSLEDKY SLDB 2021 V ÚZEMNÍM SROVNÁNÍ, DLOUHODOBÝ VÝVOJ.....	61
GRAFICKÁ PŘÍLOHA.....	87

### ZÁKLADNÍ VÝSLEDKY SLDB 2021 V KRÁLOVÉHRADECKÉM KRAJI

(tabulky podle velikostních skupin obcí, okresů a správních obvodů obcí s rozšířenou působností)

Tab. 1 Obyvatelstvo podle druhu pobytu.....	27
Tab. 2 Obyvatelstvo podle pohlaví a bydliště v době narození.....	28
Tab. 3 Obyvatelstvo podle státního občanství.....	29
Tab. 4 Obyvatelstvo podle hlavních věkových skupin a pohlaví.....	30
Tab. 5 Obyvatelstvo ve věku 15 a více let podle věku.....	31
Tab. 6 Obyvatelstvo podle pohlaví a rodinného stavu.....	32
Tab. 7 Obyvatelstvo ve věku 15 a více let podle nejvyššího dosaženého vzdělání.....	33
Tab. 8 Obyvatelstvo podle ekonomické aktivity.....	34
Tab. 9 Zaměstnaní podle postavení v zaměstnání.....	35
Tab. 10 Zaměstnaní podle odvětví ekonomické činnosti.....	36
Tab. 11 Zaměstnaní podle místa pracoviště a žáci a studenti.....	37
Tab. 12 Vyjíždějící do zaměstnání a do školy podle hlavního dopravního prostředku.....	38
Tab. 13 Obyvatelstvo mimo pracovní sílu.....	39
Tab. 14 Obyvatelstvo podle národnosti.....	40
Tab. 15 Obyvatelstvo podle náboženské víry.....	41
Tab. 16 Ženy ve věku 15 a více let podle počtu živě narozených dětí.....	42
Tab. 17 Domy podle obydlenosti a druhu domu a osoby v obydlených domech.....	43
Tab. 18 Obydlené domy podle vlastníka domu.....	44
Tab. 19 Obydlené domy podle období výstavby nebo rekonstrukce.....	45
Tab. 20 Obydlené domy podle počtu bytů a počtu nadzemních podlaží.....	46
Tab. 21 Obydlené domy podle materiálu nosných zdí a technické vybavenosti.....	47
Tab. 22 Byty podle obydlenosti a druhu domu a počet osob v bytech.....	48
Tab. 23 Obydlené byty podle právního důvodu užívání bytu.....	49
Tab. 24 Obydlené byty podle počtu obytných místností.....	50
Tab. 25 Obydlené byty podle počtu osob v bytě.....	51
Tab. 26 Obydlené byty podle celkové plochy bytu.....	52
Tab. 27 Obydlené byty podle technické vybavenosti.....	53
Tab. 28 Obydlené byty podle způsobu vytápění a energie používané k vytápění.....	54
Tab. 29 Průměrná celková plocha obydlených bytů v přepočtu na 1 byt a 1 osobu podle druhu domu.....	55
Tab. 30 Obyvatelstvo podle způsobu bydlení.....	56
Tab. 31 Bytové domácnosti podle počtu hospodařících domácností.....	57
Tab. 32 Hospodařící domácnosti podle typu domácnosti.....	58
Tab. 33 Hospodařící domácnosti podle způsobu bydlení a rodiny podle závislosti dětí.....	59

## ZÁKLADNÍ VÝSLEDKY SLDB 2021 V ÚZEMNÍM SROVNÁNÍ, DLOUHODOBÝ VÝVOJ

Tab. 34 Vybrané ukazatele podle krajů a okresů České republiky .....	63
Tab. 35 Vybrané ukazatele podle správních obvodů obcí s rozšířenou působností České republiky .....	65
Tab. 36 Vybrané ukazatele podle obcí Královéhradeckého kraje .....	71
Tab. 37 Vybrané ukazatele v dlouhodobém vývoji za Královéhradecký kraj .....	85

## GRAFICKÁ PŘÍLOHA

### Grafy

Změna hodnot vybraných ukazatelů v krajích mezi roky 2011 a 2021 .....	89
Obyvatelstvo podle věku a pohlaví v Královéhradeckém kraji a ČR .....	89
Obyvatelstvo podle rodinného stavu a pohlaví v Královéhradeckém kraji .....	90
Ženy ve věku 15 a více let podle počtu živě narozených dětí a podle krajů .....	90
Obyvatelstvo ve věku 15 a více let podle nejvyššího dosaženého vzdělání a podle krajů .....	91
Zaměstnaní podle sektorů ekonomické činnosti a podle krajů .....	91
Zaměstnaní podle místa pracoviště a podle krajů .....	92
Vyjíždějící do zaměstnání a školy podle hlavního dopravního prostředku a podle krajů .....	92
Obydlené domy podle období výstavby nebo rekonstrukce a podle krajů .....	93
Obydlené byty podle právního důvodu užívání bytu a podle krajů .....	93
Obydlené byty podle hlavního zdroje energie používaného k vytápění a podle krajů .....	94
Hospodařící domácnosti podle typu domácnosti a podle krajů .....	94

### Kartogramy

Změna počtu obyvatel mezi sčítáními 2011 a 2021 podle správních obvodů ORP a krajů .....	95
Obyvatelstvo s bydlištěm v době narození v obci obvyklého pobytu podle správních obvodů ORP a krajů .....	95
Věfící obyvatelstvo podle správních obvodů ORP a krajů .....	96
Obyvatelstvo ve věku 15 a více let s dosaženým vzděláním středním s maturitou nebo vyšším podle správních obvodů ORP a krajů .....	96
Obydlené rodinné domy podle správních obvodů ORP a krajů .....	97
Obydlené byty v osobním vlastnictví podle správních obvodů ORP a krajů .....	97
Hospodařící domácnosti tvořené 1 úplnou rodinou podle správních obvodů ORP a krajů .....	98
Domácnosti jednotlivců podle správních obvodů ORP a krajů .....	98





## Úvod

Sčítání lidu, domů a bytů (SLDB) se uskutečnilo od 27. března do 11. května 2021 na celém území České republiky podle zákona č. 332/2020 Sb., o sčítání lidu, domů a bytů v roce 2021. Údaje byly zjišťovány podle stavu k rozhodnému okamžiku, kterým byla půlnoc z 26. na 27. března 2021. Sčítání organizoval, řídil a koordinoval Český statistický úřad (ČSÚ), který zajišťoval přípravu a provedení sčítání a také zpracování jeho výsledků. Při přípravě a provedení sčítání ČSÚ úzce spolupracoval s ústředními správními úřady (mj. Ministerstvem obrany, Ministerstvem spravedlnosti, Ministerstvem vnitra, Ministerstvem zahraničních věcí, Českým úřadem zeměměřickým a katastrálním), obcemi a zejména se smluvně zajištěnými dodavateli služeb.

Sčítání lidu, domů a bytů v roce 2021 v České republice splnilo požadavky Nařízení Evropského parlamentu a Rady (ES) č. 763/2008, o sčítání lidu, domů a bytů, které ukládalo členským státům EU povinnost provést sčítání v jednotném referenčním roce a poskytnout údaje ze sčítání ve stanoveném rozsahu, metodickém vymezení, termínu a předepsané formě.

Obsah sčítání (soubor zjišťovaných údajů) byl stanoven zákonem č. 332/2020 Sb. Všechny osoby měly povinnost poskytnout údaje zjišťované sčítáním v rozsahu a způsobem stanoveným tímto zákonem. Tradičně byla použita metoda sebesčítání, kdy obyvatelé sami vyplňovali sčítací formuláře. Více než čtyři pětiny občanů využily možnost poskytnout údaje prostřednictvím elektronického formuláře přes internet. Zbývající část obyvatelstva využila listinnou formu sčítání, a to buď prostřednictvím sčítacích komisařů, nebo občané předávali ČSÚ vyplněné formuláře sami přes tzv. kontaktní místa či poštou. Údaje o bytu poskytl jeho uživatel.

Kromě údajů získaných od obyvatel prostřednictvím elektronických či listinných sčítacích formulářů (tradiční census) byly při sčítání v roce 2021 využity ve větší míře i administrativní zdroje dat (zejména Registr obyvatel, pojištěnců, informační systémy ČSSZ a MPSV a další). Údaje o domech byly poprvé čerpány výhradně z administrativních zdrojů, a to z Informačního systému katastru nemovitostí (ISKN) a z Registru sčítacích obvodů a budov, který vede ČSÚ.

Sčítání v předem vymezených standardních sčítacích obvodech zajišťovali sčítací komisaři České pošty. Samostatné sčítací obvody tvořila větší hromadná ubytovací zařízení (ubytovny, domovy seniorů, hotely, nemocnice apod.), kde sčítání obvykle prováděli komisaři z řad pracovníků daného zařízení. Specifické sčítací obvody byly vymezeny i v gesci Ministerstva obrany (zařízení hromadně ubytovaných příslušníků ozbrojených sil v ČR i v zahraničí), Ministerstva vnitra (policejní ubytovny, azylová zařízení), Ministerstva spravedlnosti (zařízení Vězeňské služby) a Ministerstva zahraničních věcí (zastupitelské úřady v zahraničí).

Všechny údaje ze SLDB 2021 byly zpracovány podle územního a správního členění státu platného v České republice k 26. březnu 2021.

Publikace Základní výsledky SLDB 2021 přináší výsledky sčítání v ucelené podobě za hlavní zjišťované ukazatele všech tematických okruhů. Publikace vychází souhrnně za Českou republiku s mezikrajským srovnáním a údaji podle velikostních skupin obcí. Byly zpracovány také samostatné publikace za jednotlivé kraje s podrobnějším územním členěním podle velikostních skupin obcí, podle okresů a podle správních obvodů obcí s rozšířenou působností. Jsou doplněny vybranými údaji o obcích příslušného kraje. Všechny publikace pak obsahují stručný komentář výsledků, metodiku a několik grafů a kartogramů. Výsledky sčítání, včetně všech vydaných publikací, v elektronické podobě jsou postupně zveřejňovány na webových stránkách [www.scitani.cz](http://www.scitani.cz) a především ve Veřejné databázi nebo ve formátu otevřených dat. Zde mohou uživatelé získat mnohem podrobnější informace, než je tomu v této publikaci.

Český statistický úřad děkuje všem spolupracujícím úřadům, institucím a organizacím, které se podílely na přípravě a provedení sčítání. Především však děkuje všem občanům, kteří se sčítání lidu, domů a bytů v roce 2021 zúčastnili.

## Metodické vysvětlivky

### Obyvatelstvo

Údaj o **počtu obyvatel** ve výsledcích SLDB 2021 zahrnuje všechny obvykle bydlící obyvatele České republiky.

**Místo obvyklého pobytu** je definováno jako místo, kde osoba převážně pobývá, tráví dobu svého každodenního odpočinku bez ohledu na dočasnou nepřítomnost z důvodu rekreace, návštěv, pracovních cest, pobytu ve zdravotnickém zařízení apod., a kde je členem konkrétní domácnosti.

Pro zahrnutí osoby do obvykle bydlícího obyvatelstva České republiky je rozhodující kritérium délky pobytu nejméně 12 měsíců, příp. úmysl dlouhodobého pobytu.

Pro odvození místa obvyklého pobytu osoby byla určující deklarace na sčítacím formuláři týkající se faktického bydliště osoby (bez ohledu na místo trvalého pobytu, resp. povoleného přechodného pobytu); vyhodnocovány byly i další informace o faktickém bydlišti před rokem, údaje o místě trvalého pobytu, resp. povoleného přechodného pobytu, a místě sečtení.

**Osoby v zařízeních** jsou osoby s místem obvyklého pobytu ve všech typech ubytovacích zařízeních sloužících k ubytování většího počtu osob (např. penziony pro důchodce, dětské domovy, ubytovny, věznice apod.).

**Osoby bydlící mimo byty a zařízení** jsou osoby s místem obvyklého pobytu v nouzových obydlích, mobilních objektech, rekreačních chatách, chalupách nebo v obytných domech, ale mimo byty (ubytování v nebytovém prostoru).

**Osoby bez domova** jsou osoby, které na sčítacím formuláři deklarovaly způsob bydlení „Žádné obydlí (bez domova)“. Za místo obvyklého pobytu je u osoby bez domova, v souladu s mezinárodními doporučeními, považováno místo sečtení.

Údaje o **státním občanství** jsou přebírané z registru obyvatel. **Cizinci** jsou obyvatelé s cizím státním občanstvím bez občanství České republiky. Osoby s dvojným nebo vícenásobným státním občanstvím se zařazují do jednoho státního občanství podle pořadí Česká republika, jiný členský stát EU, jiná země v Evropě, jiná země mimo Evropu.

**Národnost** vyplnil každý podle svého rozhodnutí. Bylo možné uvedení až dvou národností nebo neuvedení žádné (údaj byl nepovinný).

Jako **mateřský jazyk** se uváděl jazyk, kterým se sčítanou osobou v dětství hovořila matka nebo osoby, které ji vychovaly (tj. první jazyk, kterým se sčítaná osoba učila mluvit.) Bylo možné uvést i dva mateřské jazyky.

Vyplnění údaje o **náboženské víře** bylo pro respondenty dobrovolné a v odpovědi mohli deklarovat, zda jsou věřící a slovním zápisem uvést náboženský směr, hnutí, církev nebo společnost, ke které se hlásí, nebo zda jsou bez náboženské víry.

**Rodinný stav** je stav de jure, tedy právní manželský stav osoby. Rozdíl mezi součtem za jednotlivé kategorie rodinného stavu a celkovým počtem představují kromě osob s nezjištěným rodinným stavem také osoby s registrovaným partnerstvím.

**Registrované partnerství** je stav de jure, tedy právní stav – registrované partnerství osob stejného pohlaví uzavřené podle zákona č. 115/2006 Sb., o registrovaném partnerství, anebo dle jiných právních předpisů v zahraničí.

**Počet živě narozených dětí** byl při sčítání zjišťován pouze u žen ve věku 15 a více let. Zahrnuje všechny děti živě narozené do rozhodného okamžiku sčítání (v manželství i mimo manželství), i když některé z dětí později zemřelo.

**Nejvyšší dosažené vzdělání** bylo zjišťováno pouze u osob ve věku 15 a více let podle nejvyšší ukončené školy. Údaje uvedené na sčítacím formuláři byly doplněny o informace o vzdělání z administrativních zdrojů. Osoby, které získaly vzdělání v soukromé nebo zahraniční vzdělávací instituci bez akreditace MŠMT, uváděly odpovídající stupeň vzdělání ve vzdělávacím systému ČR.



**Místem bydliště v době narození** se rozumělo místo obvyklého pobytu v době narození sčítané osoby, tj. první bydliště, kde sčítaná osoba žila hned po narození.

**Místo a druh registrovaného pobytu** byly pro účely sčítání převzaty ze systémů Ministerstva vnitra. Týká se občanů ČR a také cizinců s registrovaným pobytem v Česku. Místo registrovaného pobytu není vždy totožné s místem obvyklého pobytu osoby zjišťovaným ve sčítání.

**Pracovní sílu** (osoby ekonomicky aktivní) představují osoby zaměstnané (pracující) a nezaměstnané.

Mezi **zaměstnané** patří všechny osoby ve věku 15 a více let, které v rozhodný okamžik sčítání měly formální vazbu k zaměstnání nebo pracovaly alespoň 1 h týdně za mzdu, plat, nebo jiný druh odměny. Zahrnuti jsou rovněž pracující důchodci, pracující žáci a studenti a osoby na mateřské dovolené (28 resp. 37 týdnů).

Osoby s formální vazbou k zaměstnání jsou zaměstnanci a osoby s podnikatelským oprávněním, bez ohledu na délku pracovního úvazku, charakter pracovní aktivity (trvalý, dočasný) nebo druh pracovního poměru, dohody či smlouvy.

**Nezaměstnané** jsou všechny osoby ve věku 15 a více let, které byly v rozhodný okamžik sčítání bez práce a zároveň si práci hledaly (prostřednictvím Úřadu práce nebo jiným způsobem).

Osoby **mimo pracovní sílu** (osoby ekonomicky neaktivní) jsou osoby, které nepatří mezi zaměstnané ani nezaměstnané. Jsou to nepracující důchodci, ostatní nepracující osoby s vlastním zdrojem obživy, osoby na rodičovské dovolené, nepracující žáci a studenti, osoby v domácnosti, děti předškolního věku a ostatní závislé osoby.

U zaměstnaných osob bylo zjišťováno **postavení v zaměstnání, zaměstnání a odvětví ekonomické činnosti** podle současného zaměstnání, v případě více zaměstnání podle hlavního.

**Postavení v zaměstnání** bylo zjišťováno výhradně z administrativních zdrojů (IS ČSSZ, údaje GFR, RES).

*Zaměstnavatelé* jsou podnikatelé se zaměstnanci. *Osoby pracující na vlastní účet* jsou podnikatelé bez zaměstnanců. *Zaměstnanci* mají placená zaměstnanecká místa.

Jako **zaměstnání** (profese) se uváděla konkrétní vykonávaná práce, resp. pracovní pozice zaměstnané osoby.

**Odvětví ekonomické činnosti** bylo zjišťováno jako druh ekonomické činnosti zaměstnavatele, resp. předmět podnikání.

### Dojíždka

Otázku týkající se **místa pracoviště/školy** vyplňovali pouze zaměstnaní (pracující) a žáci a studenti. Žáci a studenti, kteří při studiu zároveň pracují, vyplňovali adresu místa pracoviště.

U místa pracoviště se uváděla adresa místa výkonu práce (nikoliv např. sídla firmy).

Osoby, které neměly pevné místo pracoviště, ale pracovní dobu začínaly na stejné adrese (např. pracovníci v dopravě – řidiči aj.), uváděly místo nástupu do zaměstnání. Osoby, které místo výkonu zaměstnání často mění, uvedly „zaměstnání bez stálého pracoviště“.

Otázku na **frekvenci dojíždky do práce nebo školy** vyplňovali všichni zaměstnaní, žáci a studenti s výjimkou osob, které uvedly, že pracují/studují na adrese obvyklého pobytu, a osob bez stálého místa pracoviště. Osoby dojíždějící do práce/školy z jiného místa, než je adresa obvyklého pobytu, jsou zahrnuty v kategorii „z jiného místa než z obvyklého bydliště“.

Otázku na **dopravní prostředek** používaný k cestě do práce nebo školy vyplňovali všichni zaměstnaní a žáci a studenti kromě osob pracujících/studujících na adrese obvyklého pobytu. Bylo možné uvést jeden hlavní dopravní prostředek, tj. používaný k nejdělsí části cesty, a nejvýše dva další ke zbytku cesty.

Osoby **vyjíždějící/dojíždějící do zaměstnání a škol** jsou zaměstnaní (pracující) nebo žáci a studenti, jejichž místo pracoviště nebo školy bylo na jiné adrese, než je adresa jejich obvyklého pobytu. Mezi

vyjíždějící/dojíždějící tedy nejsou zahrnuty osoby pracující/studující na adrese obvyklého pobytu, osoby se zaměstnáním bez stálého pracoviště a osoby s nezjištěným místem pracoviště/školy.

## Domácnosti

Domácnosti jsou tvořeny osobami se společným místem obvyklého pobytu žijícími v jednom bytě nebo jiném obydlí. Údaje o domácnostech byly zpracovány podle zápisů příbuzenských a jiných vztahů na sčítacím formuláři, které byly doplněny o informace z administrativních zdrojů ministerstva vnitra.

**Bytovou domácnost** tvoří osoby žijící společně v jednom bytě.

**Hospodařící domácnost** tvoří osoby, které společně hospodaří, tj. společně hradí výdaje domácnosti, jako je strava, náklady na bydlení aj. Společné hospodaření se vztahuje i na děti, které do příslušné domácnosti patří, i když samy na výdaje domácnosti nepřispívají. Hospodařící domácnost může být typu:

- **Domácnost rodinná tvořená 1 úplnou rodinou** – zahrnuje manželský pár, neformální soužití druha a družky – tzv. faktické manželství, registrované partnerství, příp. neformální soužití osob stejného pohlaví – tzv. faktické partnerství, a to ve všech případech s dětmi nebo bez dětí
- **Domácnost rodinná tvořená 1 neúplnou rodinou** – jeden z rodičů s alespoň jedním dítětem
- **Domácnost rodinná tvořená 2 a více rodinami**
- **Domácnost nerodinná vícečlenná** – dvě nebo více osob příbuzných i nepříbuzných, společně hospodařících, které netvoří rodinnou domácnost; mezi nerodinné vícečlenné domácnosti patří také domácnost prarodiče s vnoučaty (kromě prarodičů tvořících pár – úplnou rodinu)
- **Domácnost jednotlivce**

Součástí rodinných domácností tvořených 1 rodinou mohou být i další jednotlivé osoby, pokud s rodinou společně hospodaří.

Hospodařící domácnosti byly zpracovány za osoby bydlící v bytech, mimo byty a také za rodiny, příp. vícečlenné nerodinné domácnosti v zařízení. Jednotlivé osoby žijící v zařízení a osoby bez domova nejsou do počtu hospodařících domácností zahrnuty.

Ve výsledcích sčítání jsou hospodařící domácnosti tvořené 1 rodinou tříděny mimo jiné podle počtu závislých dětí. Závislé dítě je každá osoba v domácnosti tvořené 1 rodinou, jejíž postavení v domácnosti je „dítě“, není zahrnuta mezi pracovní sílu a zároveň je ve věku 0–25 let.

## Byty

V rámci sčítání byl za všechny osoby, resp. domácnosti zjišťován jejich **způsob bydlení / typ obydlí**. Kromě bytu se v případě osob rozlišuje i bydlení v ubytovacím zařízení, různé způsoby bydlení mimo bytový fond v jiných objektech a prostorách (rekreační objekt, nouzové obydlí, mobilní obydlí apod.) a osoby bez domova (bez obydlí).

Další charakteristiky bydlení byly zjišťovány pouze za obydlené byty.

**Byt** je uzavřený soubor místností, popřípadě jedna místnost, které splňují požadavky na bydlení a jsou k bydlení určeny.

**Obydlený byt** je byt, ve kterém má alespoň jedna osoba obvyklý pobyt.

**Neobydlený byt** je byt, ve kterém nemá žádná osoba obvyklý pobyt.

**Právní důvod užívání bytu** charakterizuje status užívání z hlediska uživatele bytu, tedy domácnosti, která v bytě bydlí.

*Byt ve vlastním domě* je byt, jehož uživatel je současně vlastníkem nebo spoluvlastníkem domu.

*Byt v osobním vlastnictví* je byt, jehož uživatel je samostatně veden v katastru nemovitostí jako vlastník jednotky.



*Jiné bezplatné užívání bytu* je bezplatné užívání většinou na základě rodinných vazeb nebo dohody uživatele bytu a vlastníka bytu či domu. Uživatel bytu nemá uzavřenou nájemní smlouvu, ale náklady na bydlení a provoz domácnosti (elektřina, plyn, voda, odvoz odpadu) si může hradit.

*Byt nájemní/pronajatý* je užíván na základě nájemní smlouvy; zahrnuje i případy osob bydlících v podnájmu v pronajatém bytě.

*Byt družstevní* je byt ve vlastnictví družstva, přičemž uživatel bytu je současně členem družstva.

*Jiný důvod užívání bytu* zahrnuje všechny ostatní případy než výše uvedené právní důvody užívání bytu (např. dříve samostatně rozlišované byty služební, domovnícké aj.)

**Obytná místnost** je místnost bytu (např. obývací pokoj, ložnice, jídelna, kuchyně), která je určena k bydlení a má podlahovou plochu alespoň 4 m<sup>2</sup>.

**Celková plocha bytu** je plocha měřená uvnitř obvodových stěn bytu, uváděná v m<sup>2</sup> a zaokrouhlená na celé číslo. Zahrnuje plochu všech obytných místností i dalších částí bytu (příslušenství, předsíň apod.). Nezahrnuje plochu dalších prostor příslušejících k bytu, jako jsou neobyvatelné sklepy nebo půdy, terasy, balkóny, lodžie (ani zasklené).

**Ústřední dálkové vytápění** je vytápění z kotelny umístěné mimo dům, zpravidla pro více domů.

**Ústřední domovní vytápění** je vytápění z kotelny/kotle v domě, zpravidla vytápí 2 a více bytů v domě.

**Ústřední vytápění s vlastním zdrojem** je vytápění zřízené pouze pro jeden byt, je napojeno na jeden tepelný zdroj (kotel) a je obsluhováno uživatelem bytu přímo. Tento způsob vytápění zahrnuje i vytápění u rodinných domů s jedním bytem, bez ohledu na umístění zdroje (kotel v některé místnosti bytu nebo např. ve sklepě).

Jako **lokální topidla/kamna** se označuje vytápění zdroji tepla, umístěnými v jednotlivých místnostech bytu. Zahrnuje všechny druhy kamen či zdrojů tepla, bez ohledu na užívané palivo (tedy např. i akumulární kamna, WAW, přímotopy, krby).

Údaj **poloha bytu v domě** označuje podlaží, na němž se nacházejí (hlavní) vstupní dveře do bytu. V případě bytu v podkroví se podkroví považuje za další řádné podlaží/poschodí.

## Domy

Do **počtu domů** jsou zahrnuty všechny domy určené k bydlení, tj. objekty s byty (bytem) a objekty obsahující jiné prostory určené k bydlení nebo dlouhodobějšímu ubytování, jako jsou ubytovací zařízení. Do počtu domů tak patří kromě rodinných a bytových domů i provozní budovy s bytem (např. škola s bytem) a různá zařízení určená k bydlení – např. domovy mládeže, internáty, dětské domovy, ústavy sociální péče, domovy důchodců, penziony pro důchodce, kláštery a konventy, azylová zařízení pro cizince, ubytovny apod.

**Obydlený dům** je dům určený k bydlení, ve kterém má alespoň jedna osoba obvyklý pobyt.

**Neobydlený dům** je dům určený k bydlení, ve kterém nemá žádná osoba obvyklý pobyt. Do počtu neobydlených domů jsou zahrnuty všechny domy s byty a všechny domy s ubytovacím zařízením bez bytu, pokud jsou určeny k bydlení. Neobydlené objekty bez bytů, příp. se zařízením sloužícím pouze ke krátkodobému ubytování (hotely, turistické ubytovny, nemocnice apod.) nejsou do počtu neobydlených domů zahrnuty.

Podle **druhu domu** se rozlišují:

- rodinný dům – má maximálně tři samostatné byty a převažujícím účelem využití domu je bydlení. Rodinný dům může být samostatný, dvojdomek (společná část obvodové zdi s rodinným domem na sousedící parcele) nebo řadový (alespoň tři rodinné domy k sobě přiléhají částí obvodové zdi). Nepatří sem jedno- až tříbytové budovy se zařízením určeným k bydlení či s převažujícím využitím k jinému účelu.
- bytový dům – má čtyři a více bytů, přístupných zpravidla ze společné chodby nebo schodiště, a převažujícím účelem využití domu je bydlení, počet podlaží není určující. Nepatří sem čtyř- a vícebytové budovy se zařízením určeným k bydlení či s převažujícím využitím k jinému účelu.
- ostatní budovy – zahrnují všechny další druhy budov kromě rodinných a bytových domů.



**Vlastníkem domu** je fyzická nebo právnická osoba, případně jejich kombinace. Údaje o vlastnické struktuře domovního fondu byly převzaty z dat katastru nemovitostí platných k 26. 3. 2021. Rozhodující je forma vlastnictví, nikoliv počet vlastníků. Typ vlastníka – fyzická osoba – zahrnuje i případy více spoluvlastníků domu, pokud to jsou fyzické osoby (např. společné jmění manželů). Spoluvlastnictví vlastníků bytů (jednotek) zahrnuje pouze případy, kdy je celý dům ve spoluvlastnictví fyzických či právnických osob, které jsou vedeny v katastru nemovitostí jako vlastníci konkrétních vymezených jednotek typu byt či skupina bytů. Typ vlastníka – jiná právnická osoba – se vyskytuje u domů patřících jiným právnickým osobám, než jsou bytová družstva, obce či stát. Kombinace vlastníků zahrnuje ostatní případy spoluvlastnictví domu více vlastníky různého typu, kteří zároveň nejsou v katastru nemovitostí uvedeni jako vlastníci jednotek (např. fyzické a jiné právnické osoby, obce a bytového družstva apod.).

**Obdobím výstavby nebo rekonstrukce** se rozumí období, kdy byl dům dostavěn a předán do užívání (kolaudace), případně proběhla jeho významná rekonstrukce spojená s modernizací bytů, přístavbou/nástavbou nových podlaží či bytů, která vyžadovala kolaudační souhlas.

Při určování převažujícího **materiálu nosných zdí** se nepřihlíží k materiálu základů ani příček. Za nosné zdi domu se považují ty, které nesou stropy a střechu; jsou to zpravidla všechny vnější zdi (kromě skeletových konstrukcí). Kategorie „kámen, cihly, tvárnice“ zahrnuje rovněž kombinace těchto tří materiálů.

**Způsob odvádění odpadních vod** z domu vypovídá o tom, zda má dům domovní přípojku na kanalizační síť (veřejnou), vlastní domácí čističku odpadních vod, žumpu, jímku či septik, nebo zda je dům bez kanalizace a jímky (přímý odpad do terénu či vodoteče). Rozhodujícím kritériem pro zařazení do jednotlivých kategorií je způsob likvidace splaškových, nikoliv dešťových vod.

**Výtah** v domě charakterizuje vybavenost domu osobním výtahem (výtahem využitelným pro přepravu osob). Je-li v domě pouze nákladní výtah, který uživatelé bytů nemohou běžně užívat (např. v provozních budovách), je dům zařazen do kategorie „bez výtahu“.

**Ústřední dálkové vytápění** je vytápění z kotelny umístěné mimo dům, zpravidla pro více domů.

**Ústřední domovní vytápění** je vytápění z kotelny/kotle v domě, zpravidla vytápí 2 a více bytů v domě.

Domy **bez ústředního topení** jsou domy bez ústředního dálkového a ústředního domovního vytápění. Jednotlivé byty mohou být vytápěny ústředním topením s vlastním zdrojem pouze pro daný byt nebo jiným způsobem, případně jsou bez vytápění.

## Vysvětlivky k vybraným tabulkám

Tab. 1

Osoby s obvyklým pobytem jsou osoby, které měly k datu sčítání v daném území místo obvyklého pobytu. Jako osoby s obvyklým i registrovaným pobytem se v rámci této skupiny rozlišují osoby, které měly k datu sčítání v daném území zároveň místo obvyklého pobytu i místo registrovaného pobytu.

Osoby s registrovaným pobytem celkem jsou osoby, které měly k datu sčítání v daném území místo registrovaného pobytu, bez ohledu na to, kde se nachází jejich místo obvyklého pobytu.

Tab. 3

Osoby s dvojitým nebo vícenásobným státním občanstvím se zařazují do jednoho státního občanství podle pořadí Česká republika, jiný členský stát EU, jiná země v Evropě, jiná země mimo Evropu.

Tab. 10

V kategorii průmysl je kromě zpracovatelského průmyslu zahrnuta i těžba, energetika, zásobování vodou a činnosti spojené s odpady (sekce B, C, D, E klasifikace CZ-NACE).

Tab. 14

V údajích o národnosti jsou zahrnuty všechny osoby, které danou národnost uvedly, ať už jako jedinou nebo v kombinaci s jinou národností. Osoby, které uvedly dvě národnosti, jsou tak započteny v údajích u obou národností.



Tab. 28

U hlavního zdroje energie používané k vytápění kategorie „plyn“ zahrnuje zemní plyn i jiné druhy plynu (LPG, CNG, bioplyn, propan-butan aj.). Kategorie „dřevo, dřevěné pelety“ zahrnuje rovněž dřevěné brikety a biomasu.

Tab. 33

Kategorie hospodařících domácností bydlících mimo byty zahrnuje bydlení v rekreačních, mobilních nebo nouzových objektech a prostorách, tj. mimo bytový fond nebo ubytovací zařízení.

Tab. 37

V údajích o národnosti jsou zahrnuty pouze údaje za osoby s jednou uvedenou národností.

## Srovnatelnost výsledků sčítání 2021 a 2011

**Výsledky SLDB 2021** jsou stejně jako v případě **SLDB 2011** zpracovány a publikovány **za obvykle bydlící obyvatelstvo**, resp. tříděny podle místa obvyklého pobytu osob. Údaje těchto dvou sčítání jsou tak metodicky srovnatelné.

Oproti tomu při předcházejících sčítáních v letech 1961–2001 probíhalo veškeré zpracování a publikování výsledků podle místa trvalého pobytu osob, případně podle místa dlouhodobého pobytu. Srovnatelnost s údaji těchto starších sčítání je proto omezená. Zpracování údajů podle místa obvyklého pobytu osoby se totiž promítá do všech věcných okruhů zpracovaných dat. Je určující jak pro územní identifikaci a třídění, tak pro zpracování domácností, určení obydlenosti bytu a domu a pro zpracování charakteristik s vazbami na území či porovnávání adres, jako jsou bydliště jeden rok před sčítáním, bydliště v době narození a dojíždka do místa pracoviště nebo školy.

Pojem **registrovaný pobyt** v SLDB 2021 odpovídá pojmu trvalý nebo dlouhodobý pobyt v SLDB 2011. Zahrnuje trvalý pobyt občana ČR, trvalý pobyt cizince a různé druhy dlouhodobého pobytu cizince registrované v systémech Ministerstva vnitra.

Údaje o **státním občanství** jsou v SLDB 2021 zpravidla, není-li uvedeno jinak, publikovány za všechny obyvatele České republiky podle jednoho státního občanství. Osoby s dvojitým nebo vícenásobným státním občanstvím mají odvozeno toto jedno (hlavní) státní občanství podle pořadí: Česká republika, jiný členský stát EU, jiná země v Evropě, jiná země mimo Evropu. Ve výsledcích SLDB 2011 byly údaje za osoby s jedním státním občanstvím a dvojitým státním občanstvím uváděny zvlášť, přičemž údaj o dvojitým občanství zahrnoval pouze kombinace Česká republika a jiný stát.

Údaje o **národnosti** byly v SLDB 2021 kromě jedné deklarované národnosti zpracovány i za kombinace všech samostatně kódovaných národností. Ve výstupech SLDB 2021 jsou přednostně uváděny údaje o národnosti v novém pojetí – úhrnné počty všech osob (s jednou nebo dvěma národnostmi), které danou národnost uvedly, buď jako jedinou nebo v kombinaci s jinou národností. Osoby, které uvedly dvě národnosti, jsou tak započteny v údajích u obou národností. Ve sčítání 2011 a dříve byly zpracovány jen údaje za vybrané kombinace národností, srovnatelný údaj tohoto typu proto není z předchozích sčítání možné získat, přestože metodické pojetí otázky na národnost bylo stejné.

Rovněž údaje o **mateřském jazyce** byly v SLDB 2021 zpracovány kromě jednotlivých jazyků i za kombinace všech samostatně kódovaných jazyků. Ve výstupech SLDB 2021 jsou přednostně uváděny údaje o mateřském jazyce v novém pojetí – úhrnné počty všech osob (s jedním nebo dvěma mateřskými jazyky), které daný jazyk uvedly, buď jako jediný nebo v kombinaci s jiným jazykem. Osoby, které uvedly dva mateřské jazyky, jsou tak započteny v údajích u obou jazyků. Stejně jako v případě národnosti byly ve sčítání 2011 a dříve zpracovány jen údaje za vybrané kombinace jazyků, srovnatelný údaj tohoto typu proto není z předchozích sčítání možné získat, přestože metodické pojetí otázky na mateřský jazyk bylo stejné.

Oproti SLDB 2011 byly údaje o **náboženské víře** v SLDB 2021 samostatně zjišťovány a publikovány za rozšířený seznam konkrétních církví, hnutí, náboženských společností a směrů, včetně kategorií pro zápisy přesvědčení jako např. ateismus, agnosticismus, animismus. Osoby, které označily, že jsou věřící – hlásící se

k církvi, náboženské společnosti apod., ale konkrétní církve, společnost ani směr neuvedly, jsou ve výsledcích uváděny v samostatné kategorii „věřící hlásící se k církvi, náboženské společnosti nebo směru – neuvedená církev, náboženská společnost nebo směr“. Ve výsledcích sčítání 2011 byly tyto osoby zahrnuty mezi „věřící – nehlásící se k žádné církvi ani náboženské společnosti“.

**Nejvyšší dosažené vzdělání** bylo v rámci zjišťování při SLDB 2021 členěno do kategorií, které umožňují převod údajů na odpovídající úroveň platné klasifikace ISCED 2011 (Mezinárodní klasifikace vzdělání) nebo na údaje srovnatelné s výsledky sčítání 2011. Údaje „nástavbové/zkrácené studium“ a „pomaturitní studium“ rozlišované při SLDB 2021 byly v SLDB 2011 zjišťovány jako jediná kategorie „nástavbové studium (vč. pomaturitního studia)“. Obdobně kategorie „konzervatoř (ukončena absolutoriem)“ a „vyšší odborné vzdělání (DiS.)“ zjišťované v SLDB 2021 samostatně byly v SLDB 2011 zahrnuty ve společné skupině „vyšší odborné vzdělání (absolutorium)“.

#### Nejvyšší dosažené vzdělání v SLDB 2021 podle klasifikace ISCED 2011

bez vzdělání	ISCED 0
neukončené základní vzdělání	ISCED 1
základní vzdělání	ISCED 2
střední nebo vyučení (bez maturity)	ISCED 3
úplné střední všeobecné (s maturitou)	
úplné střední odborné (s maturitou)	
nástavbové / zkrácené studium (s maturitou), absolvování dvou nebo více oborů středních škol	
pomaturitní studium	ISCED 4
konzervatoř (ukončena absolutoriem)	ISCED 5
vyšší odborné vzdělání (DiS.)	ISCED 6
bakalářské (Bc., BcA.)	
magisterské (Ing., Mgr., MUDr., JUDr., PhDr. aj.)	ISCED 7
doktorské (Ph.D., ThD., CSc., DrSc.)	ISCED 8

V údajích o **ekonomické aktivitě** došlo v souladu s mezinárodní metodikou ke změně terminologie. V SLDB 2021 je užíván pojem „pracovní síla“ pro osoby označované dříve jako „osoby ekonomicky aktivní“ a „osoby mimo pracovní sílu“ namísto „osoby ekonomicky neaktivní“.

Při sčítání 2021 se, na rozdíl od SLDB 2011, kromě zařazení osoby do jednotlivých kategorií podle ekonomické aktivity zjišťovalo na sčítacím formuláři i odpracování alespoň jedné hodiny týdně a využity byly rovněž údaje o ekonomické aktivitě z administrativních zdrojů. Údaje o ekonomické aktivitě ze sčítání 2011 a 2021 proto nejsou plně srovnatelné.

V rámci SLDB 2021 byla nově zjišťována kategorie „osoby na rodičovské dovolené“. Při SLDB 2011 mohly být tyto osoby zahrnuty v různých kategoriích – jako osoby s vlastním zdrojem obživy (s rodičovským příspěvkem), nebo osoby v domácnosti a ostatní závislé osoby. Ve srovnání se SLDB 2011 není již při sčítání 2021 rozlišována kategorie „nezaměstnaní hledající první zaměstnání“, k dispozici jsou pouze údaje za nezaměstnané celkem.

Údaje o zaměstnání, postavení v zaměstnání a odvětví ekonomické činnosti byly v SLDB 2021 zjišťovány výhradně za osoby zaměstnané podle jejich současného hlavního zaměstnání. Při SLDB 2011 byl údaj zjišťován rovněž za nezaměstnané podle posledního vykonávaného zaměstnání.

V údajích o **postavení v zaměstnání** v SLDB 2021 již nejsou rozlišovány kategorie „členové produkčních družstev“ a „pomáhající rodinní příslušníci“.





Údaj o **místě pracoviště/školy** a navazující údaje o dojížděci jsou v SLDB 2021 sledovány u zaměstnaných (pracujících) žáků a studentů podle místa pracoviště, stejně jako u ostatních zaměstnaných. V SLDB 2011 však žáci a studenti, kteří při studiu zároveň pracovali, uváděli údaje o místě školy a dojížděci do školy. Srovnatelnost údajů za dojížděku je i z důvodu dalších metodických změn omezená.

**Frekvence dojížděky** do zaměstnání a školy byla při SLDB 2011 sledována pouze u meziobecní dojížděky, zjišťovány byly navíc odlišné kategorie než u SLDB 2021.

Jako **dopravní prostředek** používaný při cestě do práce nebo školy bylo při SLDB 2011 možné určit nejvýše tři dopravní prostředky bez rozlišení jejich významu. Při SLDB 2021 byl naproti tomu zjišťován zvláště hlavní dopravní prostředek a nejvýše dva doplňkové – vedlejší dopravní prostředky.

Metodika odvození údajů za **hospodařící domácnosti** na základě místa obvyklého pobytu společně žijících a společně hospodařících osob byla v SLDB 2021 zachována. Informace o vztazích mezi osobami byly ovšem oproti SLDB 2011 zjišťovány na sčítacím formuláři odlišným způsobem (úplná matice vztahů) a využity byly i údaje z administrativních zdrojů. Kromě získání přesnějších údajů tím mohla být ovlivněna i srovnatelnost údajů s výsledky SLDB 2011.

Domácnost prarodičů-partnerů s vnoučaty je v SLDB 2021 zahrnuta mezi rodinné domácnosti – úplné rodiny. V roce 2011 patřily tyto případy do kategorie vícečlenná nerodinná domácnost-prarodič/prarodiče s vnoučaty.

Údaje o **velikosti bytu** (plocha a počet místností) byly při sčítání 2021 zjišťovány odlišným, zjednodušeným způsobem než v roce 2011. V SLDB 2021 byla zjišťována pouze celková plocha bytu, nikoli obytná plocha, ani plocha jednotlivých typů místností.

**Obytná místnost** v SLDB 2021 je místnost určená k bydlení, s plochou 4 m<sup>2</sup> a více. Do počtu obytných místností se započítává i kuchyně, pokud je samostatnou místností. Vybavení bytu kuchyní nebo kuchyňským koutem bylo proto zjišťováno samostatně. Při sčítání 2011 byla za standardní obytnou místnost považována místnost s plochou 8 m<sup>2</sup> a více, menší obytné místnosti s plochou 4 až 8 m<sup>2</sup> byly zjišťovány samostatně, jiné bylo i rozlišení kuchyně a kuchyňského koutu.

V údajích o zavedení **plynu** do bytu odpovídá kategorie „bez plynu“ ze SLDB 2011 součtu kategorií „pouze plynové tlakové lahve“ a „bez přívodu plynu“ v SLDB 2021.

V údajích o zavedení **vodovodu** do bytu i do domu v SLDB 2021 je navíc oproti předchozímu sčítání k dispozici i kategorie „z veřejné sítě i soukromého zdroje vody“ současně.

V údajích o **způsobu vytápění** bytu je v SLDB 2021 odlišně vymezena kategorie „ústřední s vlastním zdrojem pro daný byt“, kdy není rozhodující umístění zdroje, ale skutečnost, že slouží pouze pro tento byt a uživatel bytu jej může obsluhovat přímo. Do roku 2011 byla užívána kategorie „ústřední s vlastním zdrojem v bytě“ – tzv. etážové topení, kdy je zdroj (kotel) umístěn přímo v bytě. Odlišné posuzování u rodinných domů s 1 bytem představuje významný rozdíl mezi SLDB 2011 a 2021 v údajích pro kategorie „ústřední domovní“ a „ústřední s vlastním zdrojem pro byt“.

**Zdroj energie užívané k vytápění** byl v SLDB 2021 zjišťován detailněji; kromě rozšíření seznamu rozlišovaných kategorií byl zjišťován hlavní zdroj energie a k němu nejvýše dva další vedlejší zdroje energie.

**Poloha bytu v domě** označuje v SLDB 2021 podlaží, na němž se nacházejí (hlavní) vstupní dveře do bytu. Při sčítání 2011 se v případě bytu umístěného ve více podlažích uvádělo nižší, s výjimkou zvláštní kategorie „přízemí a 1. patro“, využívané zejména u rodinných domů.

**Obydlenost domů a bytů** je při SLDB 2021 odvozena od počtu obvykle bydlících osob stejně jako v SLDB 2011, nejsou však již zjišťovány důvody neobydlenosti.

Při SLDB 2021 byl pro rozlišení **druhu domu** na rodinný dům nebo bytový dům určující počet bytů, nepřihlíželo se k počtu podlaží jako v SLDB 2011.

Údaj o **způsobu vytápění domu** byl v SLDB 2021 odvozen z údajů o způsobu vytápění za byty v domě. Oproti SLDB 2011 je omezen na zjišťování ústředního topení, není rozlišován zdroj energie u kotelny v domě.



## Mapa administrativního členění Královéhradeckého kraje

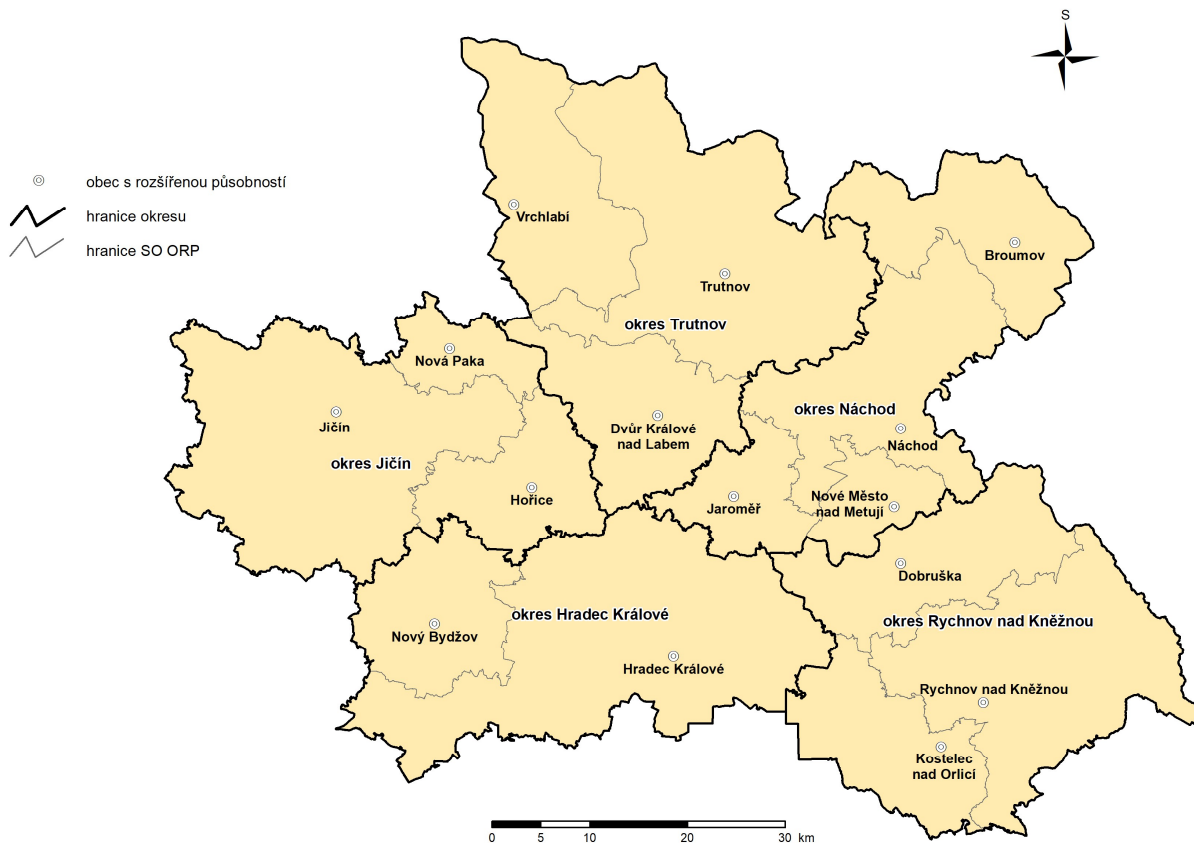

## Mapa měst v Královéhradeckém kraji

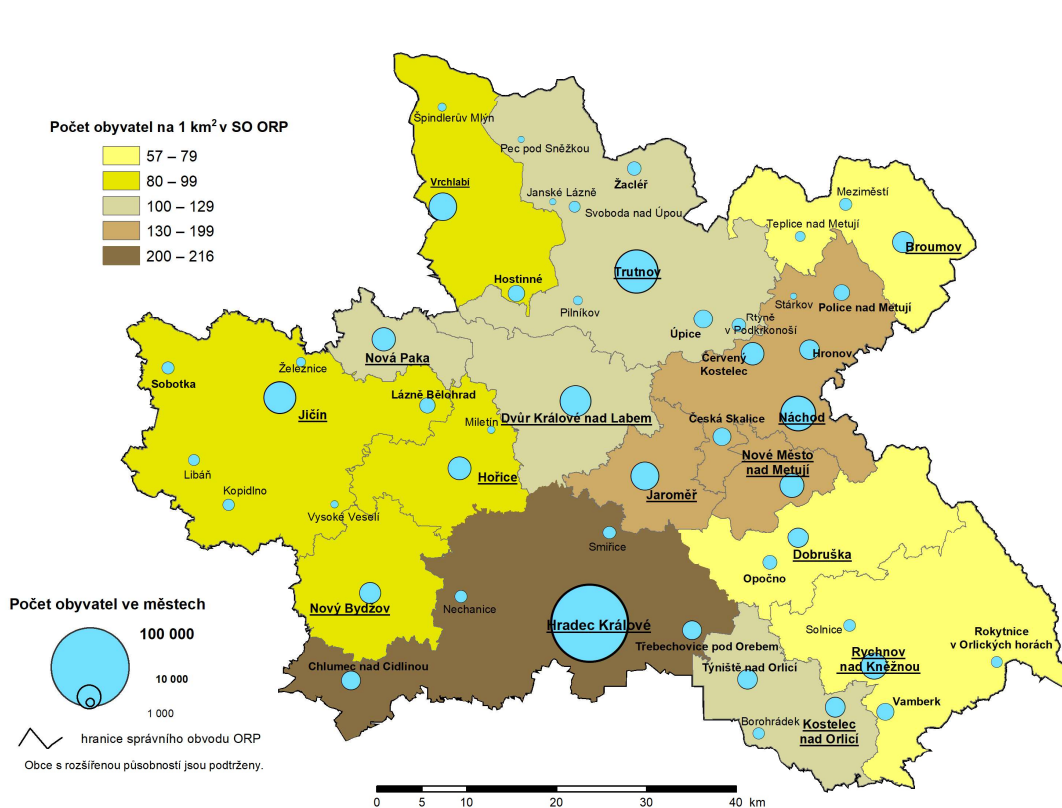



## Komentář k základním výsledkům SLDB 2021 v Královéhradeckém kraji

Výsledky Sčítání lidu, domů a bytů 2021 jsou opět zpracovány především podle místa obvyklého pobytu sčítaných osob. Údaje tak jsou srovnatelné se sčítáním v roce 2011, ale možnosti srovnávání s předchozími sčítáními jsou omezené.

**Místo obvyklého pobytu** je definováno jako místo, kde osoba převážně pobývá, tráví dobu svého každodenního odpočinku bez ohledu na dočasnou nepřítomnost, a kde je členem konkrétní domácnosti. Pro zahrnutí osoby do obvykle bydlícího obyvatelstva České republiky je rozhodující kritérium délky pobytu nejméně 12 měsíců, příp. úmysl dlouhodobého pobytu.

Výsledky sčítání 1961 až 2001 byly zpracovány podle **místa registrovaného pobytu (resp. v tehdejší terminologii podle místa trvalého pobytu)**, tedy podle pobytu úředně hlášeného, a to bez ohledu na to, kde občan skutečně bydlel nebo kde byl sečten.

### Obyvatelstvo

K datu sčítání 26. 3. 2021 žilo v Královéhradeckém kraji celkem 538 303 obyvatel s **obvyklým pobytem**, což je oproti předchozímu Sčítání 2011 o 9,6 tisíc osob méně. V posledních čtyřech cenzech počet obyvatel kraje klesal, tempo snížení se od posledního sčítání ještě zrychlilo. Přestože pokles mužů proti Sčítání 2011 byl pomalejší než u žen, v populaci převažovaly ženy (50,6 %). Průměrný podíl mužů v populaci ČR (49,3 %) a žen (50,7 %) tak byl téměř shodný jako v Královéhradeckém kraji. Zatímco v menších obcích kraje s počtem obyvatel do 5 tis. převažovali v populaci muži, ve větších obcích a městech tomu bylo naopak. Pouze ve dvou správních obvodech ORP Královéhradeckého kraje (Jičín a Rychnov nad Kněžnou) byl podíl mužů vyšší než žen.

**Registrovaný pobyt** mělo v Královéhradeckém kraji v rozhodný okamžik 542 841 osob, tj. o 0,8 % více proti osobám s obvyklým pobytem. Pouze ve správních obvodech ORP Jičín a Hradec Králové převyšoval počet obvykle bydlících počet osob s registrovaným pobytem (o 1,5 %, resp. 0,9 %). V ostatních správních obvodech byl vyšší počet osob s registrovaným pobytem oproti obvyklému, nejvíc ve správním obvodě Nová Paka (o 4,0 %).

Na celkovém počtu obyvatel České republiky se Královéhradecký kraj podílel 5,1 % a mezi kraji to bylo 10. místo. V okrese Hradec Králové bylo sečteno 163 175 obyvatel s obvyklým pobytem (30,3 % z obyvatel kraje), v okrese Jičín 78 704 osob (14,6 % z celku), okres Náchod měl 105 314 obyvatel (19,6 % z celku), okres Rychnov nad Kněžnou 77 580 obyvatel (14,4 % z celku) a v okrese Trutnov mělo obvyklý pobyt 113 530 osob (21,1 % z celku).

Největší obcí kraje bylo krajské město Hradec Králové s 92 649 obyvateli, následoval Trutnov s 29 054 obyvateli a Náchod s 19 061 obyvateli. Méně než 50 obyvatel s obvyklým pobytem se sečetlo ve čtyřech obcích kraje; Kostelec, Petrovičky, Dolní Lochovo a Proruby, první tři obce se nacházejí v okrese Jičín a poslední v okrese Rychnov nad Kněžnou.

Ve struktuře obyvatel podle velikostních skupin obcí je patrný proces suburbanizace, kdy se nová výstavba soustřeďuje do menších obcí v okolí větších center. I když nejvíce obyvatel žilo v krajském a okresních městech (v samotném Hradci Králové to bylo 17,2 % obyvatel kraje), vysoký podíl měla i města s počtem obyvatel 5 000–9 999 (16,4 %). Jedná se vedle sídel správních obvodů ORP o města Červený Kostelec, Hronov, Týniště nad Orlicí, Třebechovice pod Orebem, Chlumeck nad Cidlinou a Úpíci.

Celkem 49,4 % obyvatel kraje se v obci, kde obvykle bydlí, také narodilo. Proti předchozímu sčítání to představuje nárůst o 3,8 procentního bodu, přesto kraj nedosahuje průměru za ČR (50,4 %). Více než 50 % **rodáků** žilo v okresech Náchod, Trutnov a Hradec Králové. Z patnácti správních obvodů ORP v kraji bylo sečteno relativně nejvíc rodáků ve správním obvodě ORP Nová Paka (53,2 %), Dvůr Králové nad Labem (52,7 %) a Náchod (52,1 %). Nejnižší podíl rodáků byl ve správním obvodě ORP Jičín (44,1 %).

Na území kraje žilo k datu sčítání 14 744 **cizích státních příslušníků**, to představuje 2,7 % obyvatel kraje ze zjištěným občanstvím. V celé České republice byl tento podíl o dva procentní body vyšší. Nejvíc cizinců bylo sečteno v okrese Hradec Králové (5 286 osob, tj. 35,9 % cizinců v kraji), ve správním obvodě ORP Hradec Králové mělo obvyklý pobyt 4 932 cizinců, to byla třetina počtu cizinců v kraji. Dále se na celkovém počtu cizinců v kraji nejvíc podílely správní obvody ORP Jičín (10,9 %), Náchod (10,3 %), Trutnov (9,0 %) a Rychnov nad Kněžnou (7,8 %). V Královéhradeckém kraji žilo nejvíc cizinců s ukrajinských státním občanstvím (5 547), se slovenským (2 604), vietnamským (1 602) a polským (1 369) státním občanstvím. Mezi obce s nejvyšším podílem občanů s ukrajinským státním občanstvím patří obce Trotina (okres Trutnov) 9,9 %, Světí (okres Hradec Králové) 8,7 % a Libáň (okres Jičín) 7,5 %.

Demografický vývoj posledních dvaceti let, stárnutí populace, se odrazil na **věkovém složení** obyvatelstva kraje. Počet dětí do 15 let byl téměř o 36 tis. nižší než počet obyvatel ve věku 65 a více let. V relativním vyjádření dětská složka populace tvořila 15,7 %, obyvatelstvo v produktivním věku (15–65 let) činilo 61,9 % a seniorská část populace 22,4 % obyvatel kraje. Ve srovnání s průměrem ČR měl Královéhradecký kraj nižší podíl dětské složky populace (o 0,3 procentního bodu) i obyvatel v produktivním věku (o 1,6 procentního bodu). Naopak podíl obyvatel v poproduktivním věku byl v kraji o 2,0 procentní body vyšší. Královéhradecký kraj měl nejnižší podíl obyvatel v produktivním věku a nejvyšší podíl obyvatel v poproduktivním věku na obyvatelstvu ze všech čtrnácti krajů. Z okresů Královéhradeckého kraje žilo relativně nejvíc obyvatel nad 65 let v okrese Náchod, ze správních obvodů ORP byl nejvyšší podíl seniorů ve správním obvodě Nové Město nad Metují. Z porovnání velikostních skupin obcí podle věku obyvatel je patrné, že nejvíc seniorů mělo obvyklé bydliště v krajském městě Hradec Králové.

Z nepříznivého věkového složení obyvatel pak vyplývá vysoká hodnota **indexu stáří** (počet obyvatel ve věku 65 a více let na 100 dětí mladších 15 let), která se vyšplhala v kraji na 142,2 a mezi čtrnácti kraji byla nejvyšší, průměr za ČR činil 127,0. Ze správních obvodů ORP kraje byl nejvyšší index stáří ve správním obvodě Dvůr Králové nad Labem (159,6) a nejnižší ve správním obvodě Jaromeř (122,1). Z hlediska velikostních skupin obcí byl index stáří nejvyšší v krajském městě (158,1), nejnižší v malých obcích s počtem obyvatel 200–499 (117,0). K obcím s nejvyšším indexem stáří patří jedna z nejmenších obcí v kraji Proruby v okrese Rychnov nad Kněžnou, kde index stáří nabyl hodnoty 800,0 a dvě malé obce v okrese Hradec Králové; Puchlovice (370,0) a Šaplava (320,0).

**Rodinný stav** obyvatel kraje starších 15 let byl ovlivněn vývojem sňatečnosti, rozvodovosti a úmrtnosti; lišil se i podle pohlaví. K datu sčítání ze zjištěných dat o rodinném stavu měli muži i ženy nejvyšší zastoupení mezi ženatými a vdanými (47,8 % mužů, 45,6 % žen), podíl svobodných mužů (35,7 %) byl o téměř jedenáct procentních bodů vyšší než u žen (24,9 %). Celkem 13,3 % mužů a 15,7 % žen v kraji uvedlo, že jsou rozvedeni. V genderové struktuře podle rodinného stavu vidíme velký rozdíl v kategorii vdovec/vdova. Vzhledem k vyšší naději dožití u žen byl počet ovdovělých žen 4,6krát vyšší než ovdovělých mužů. Vdovy tvořily 13,9 % celkového počtu žen ve věku 15 a více let, zatímco vdovců byla jen 3,1 %. Ve srovnání s údaji za republiku bylo v kraji vyšší procento ženatých mužů a vdaných žen, především na úkor svobodných.

Z celkového počtu 226,6 tisíc žen ve věku 15 a více let v kraji se zjištěným počtem **živě narozených dětí** bylo nejvíc žen se dvěma dětmi (46,4 % z celku), pětina byla bezdětných, více než šestina měla jedno dítě a více než osmina tři děti. Průměrný počet živě narozených dětí připadající na jednu ženu ve věku 15 a více let se zjištěným počtem dětí dosáhl v kraji hodnoty 1,64, průměr za ČR činil 1,57 dětí a mezi kraji to byla prostřední (sedmá) příčka.

Ve **vzdělanostní úrovni** obyvatel starších 15 let se promítá široká možnost vzdělání, která se otevřela po roce 1990. Ze zjištěných hodnot o vzdělání nejpočetnější skupinu představovali obyvatelé kraje s dosaženým středním vzděláním nebo vyučením bez maturity, a to 36,0 % obyvatelstva v tomto věku. Početně se k této kategorii přiblížili obyvatelé se středním vzděláním s maturitou včetně nástavbového a pomaturitního studia, kteří tvořili 33,6 % ze souhrnu osob. Absolventi vysokých škol tvořili 14,7 % osob, téměř tři čtvrtiny z nich měly v době sčítání dosažen magisterský stupeň studia a více než pětina bakalářské obory. Přes rostoucí vzdělanostní úroveň obyvatel kraje uvedlo 2,7 tis. obyvatel, že jsou bez vzdělání. Dalších 25,3 tis. osob své vzdělání neuvědlo. V porovnání s průměrem za ČR bylo v kraji nižší zastoupení vysokoškoláků





(o 3,9 procentního bodu) a naopak vyšší zastoupení osob se středním vzděláním nebo vyučením bez maturity (o 3,1 procentního bodu). S rostoucí velikostí obce se vzdělanostní úroveň v kraji zvyšovala. V krajském městě bylo zjištěno 24,9 % vysokoškoláků z celkového počtu obyvatel starších 15 let, naopak nejnižší podíl vysokoškolsky vzdělaných obyvatel vykázaly správní obvody Broumov (8,0 %) a Nový Bydžov (9,9 %). V ostatních správních obvodech kraje mělo vysokoškolské vzdělání alespoň 11,5 % obyvatel daného regionu starších 15-ti let.

Další publikovaná data ze sčítání se týkají ekonomických charakteristik obyvatelstva. Ke dni sčítání tvořilo **pracovní sílu** (zaměstnané a nezaměstnané) Královéhradeckého kraje celkem 277 717 osob, což je 52,1 % z obyvatel kraje a 255 448 osob bylo zahrnuto **mimo pracovní sílu**, tj. 47,9 % z obyvatel kraje, u nichž byla zjištěna ekonomická aktivita. V celé České republice činil podíl zaměstnaných a nezaměstnaných 53,5 % a mimo pracovní sílu bylo 46,5 % obyvatel. Pracovní sílu kraje tvořili z 96,1 % zaměstnaní a z 3,9 % nezaměstnaní. V celé České republice bylo při sčítání zjištěno 4,9 % nezaměstnaných.

Z celkového počtu **zaměstnaných**, u nichž bylo zjištěno postavení v zaměstnání, jich většina byla v postavení zaměstnanců (83,9 %), na vlastní účet pracovalo 14,8 % zaměstnaných a jen 1,2 % osob zaměstnávalo v rámci svého podnikání další osoby. Krajské hodnoty byly téměř totožné s průměrem ČR. Mezi zaměstnanými osobami bylo sečteno i 31,7 tis. pracujících důchodců, 10,1 tis. pracujících žáků a studentů a necelé dva tisíce osob na mateřské dovolené.

Obyvatelstvo **mimo pracovní sílu** tvořili ze 49,7 % nepracující důchodci, z 29,6 % žáci a studenti, 16,2 % osoby v domácnosti, děti předškolního věku a ostatní závislé osoby, ze 4,3 % osoby na rodičovské dovolené a z 0,2 % ostatní s vlastním zdrojem obživy.

Téměř třetina (32,2 %) zaměstnaných v kraji, u nichž se podařilo zjistit **odvětví ekonomické činnosti** jejich zaměstnavatele, pracovala v průmyslu, ve velkoobchodě, maloobchodě, opravách a údržbě motorových vozidel pracovalo 10,9 %, ve zdravotnictví a sociální péči 8,6 % a ve vzdělávání 7,0 % zaměstnaných. Následovala odvětví stavebnictví (6,7 %) a veřejná správa a obrana, povinné sociální zabezpečení (6,0 %).

Ze správních obvodů ORP byl nejvyšší podíl pracovní síly na obyvatelstvu se zjištěnou ekonomickou aktivitou ve správním obvodě Rychnov nad Kněžnou (53,6 %) a Hradec Králové (53,3 %), nejvyšší podíl nezaměstnaných byl zjištěn ve správním obvodě Broumov (7,0 %) a Jaroměř (4,8 %) a nejnižší ve správním obvodě Rychnov nad Kněžnou a Dobruška (shodně 2,7 %).

S ekonomickou aktivitou obyvatelstva souvisí i data o **vyjížděci a dojížděci** do zaměstnání a škol, které se pravidelně zjišťují jednou za deset let při cenzech. Vyjížděku do zaměstnání a do škol k datu sčítání uvedlo 342 544 osob, z toho zaměstnaní včetně pracujících žáků a studentů tvořili 77,9 % a nepracující žáci a studenti 22,1 %. Ze zaměstnaných, kteří uvedli místo svého pracoviště, jich více než pětina byla zaměstnána v místě svého obvyklého pobytu, čtvrtina vyjížděla v rámci stejné obce svého obvyklého pobytu, 29,3 % vyjížděla do jiné obce v rámci okresu. Zhruba stejný podíl zaměstnaných osob vyjíždělo za prací do jiného okresu v rámci kraje a do jiného kraje (7,3 %, resp. 7,1 %) a do zahraničí vyjíždělo 0,5 % zaměstnaných osob v kraji. Necelá desetina zaměstnaných v kraji uvedla, že nemá stálé pracoviště. Více než polovina zaměstnaných okresu Hradec Králové a Trutnov nemusela do zaměstnání dojíždět mimo obec svého obvyklého bydliště. Nejvíce zaměstnaných dojíždělo za prací mimo obec v okrese Rychnov nad Kněžnou (57,1 %).

Více než polovina žáků a studentů měla **školu** v rámci obce svého obvyklého pobytu, (53,9 % z kategorie studujících se zjištěným místem školy) a 46,1 % do školy dojíždělo mimo obec. Sídla škol jsou většinou ve větších obcích a městech.

Nejčastějším **dopravním prostředkem** pro osoby vyjíždějící do zaměstnání je automobil řízený vyjíždějící osobou, pro cestu ho v kraji používá více než 100 tisíc osob, to představuje 59,9 % všech vyjíždějících osob do zaměstnání se zjištěným dopravním prostředkem. Další 21,2 tis. osob, tj. 12,6 % chodí do zaměstnání pěšky, 12,8 tis. osob, tj. 7,6 % jezdí na kole. Žáci a studenti nejčastěji do školy autobusem (kromě MHD), v kraji to bylo 29,3 % ze zjištěných hodnot, 26,0 % docházelo pěšky, 17,5 % se vozilo autem jako spolucestující a 10,5 % používalo MHD.

K české, moravské nebo slezské **národnosti** se přihlásilo v kraji 96,9 % z těch, kteří národnost vyplnili. Z dalších národností byla nejčastěji deklarována národnost slovenská (1,6 %), ukrajinská (1,0 %) a vietnamská (0,3 %). Zodpovězení otázky na národnost bylo dobrovolné, bez vyplnění ji nechalo 33,5 % obyvatel kraje, bylo možno vyplnit i dvě národnosti, v takovém případě jsou osoby započteny v obou národnostech. V porovnání s hodnotami za ČR činil podíl české, moravské nebo slezské národnosti 89,1 %, slovenskou národnost deklarovalo 2,3 % a ukrajinskou 1,3 %. Celkem 31,6 % obyvatel ČR tento údaj nevyplnilo.

Další dobrovolnou otázkou při Sčítání 2021 byla **náboženská víra**. Více než 30 % obyvatel kraje na otázku víry neodpovědělo, podobně tomu bylo i v průměru za ČR. Z celkového počtu obyvatel 371 749, kteří na otázku víry odpověděli, se 13,4 % označilo za věřící hlásící se k církvi, náboženské společnosti nebo směru, 11,4 % za věřící nehlásící se k žádné církvi, náboženské společnosti nebo směru a 75,3 % bylo bez náboženské víry. Z jednotlivých církví byla nejvíce zastoupena Církev římskokatolická, ke které se přihlásilo 46,2 % věřících hlásících se k církvi, náboženské společnosti nebo směru, dále Československá církev husitská (5,5 % věřících) a Českobratrská církev evangelická (2,8 % věřících). Celkem se jako věřící (hlásící i nehlásící se k určité církvi, náboženské společnosti nebo směru) označilo 92 003 obyvatel kraje, tj. 24,7 % ze zjištěných hodnot o náboženské víře. V průměru za ČR se jako věřící přihlásilo 31,7 % a bez náboženské víry 68,3 % obyvatel, kteří na otázku odpověděli. Nejvyšší podíl věřících v Královéhradeckém kraji vykázaly správní obvody ORP Nové Město nad Metují, Dobruška a Náchod, více než třetina obyvatel ze zjištěných hodnot.

Při sčítání **žilo v bytech** 518,7 tis. obyvatel kraje, tj. 96,4 %, dalších 9,4 tis. obyvatel, tj. 1,7 % bydlelo v zařízeních jako jsou ubytovny, penziony pro důchodce, studentské koleje apod. a 10,0 tisíc osob (1,9 %) žilo mimo byty a zařízení (v rekreačních chatách, chalupách, nouzových obydlích, mobilních objektech apod.). Proti průměru ČR byl v Královéhradeckém kraji vyšší podíl obyvatel žijících v bytě, nižší podíl lidí v zařízeních i mimo zařízení. V kraji se dále sečetlo 154 osob bez domova, na celkovém počtu v ČR se kraj podílel 4,1 %. Z regionálního pohledu nejvyšší podíl obyvatel žijících v bytě měl správní obvod Nové Město nad Metují (97,9 %), obyvatel žijících v zařízeních bylo nejvíce ve správním obvodě Jičín (3,0 %) a mimo byty a zařízení žilo nejvíce obyvatel ve správním obvodě Trutnov (2,7 %).

## Domy

K datu sčítání bylo v Královéhradeckém kraji celkem 142 677 **domů**, ve srovnání s předešlým sčítáním v roce 2011 tak v kraji přibýlo 5,6 tisíc domů, tj. 4,1 % a mezi kraji to byl druhý nejnižší relativní nárůst. Z celkového počtu domů jich v době sčítání bylo 116,8 tisíc **obydlených**, neobydlený zůstal zhruba každý pátý dům. Převážnou část **obydlených domů** tvořily rodinné domy (88,6 %), necelou desetinu bytové domy a zbytek připadl na ostatní budovy. Podíl rodinných domů v kraji byl o 1,0 procentní bod vyšší, než činil republikový průměr.

Nejvyšší podíl rodinných domů byl v malých obcích (s počtem obyvatel 200–499), kde dosáhl 96,2 %. S rostoucí velikostí obce se podíl snižoval. V typicky venkovských okresech (Jičín, Rychnov nad Kněžnou) představovaly rodinné domy více než 90 % obydlí domovního fondu, naopak v okrese Trutnov to bylo jen 84,2 % obydlí domů, to bylo nejméně v kraji.

Ze zjištěných hodnot o vlastnictví domů vyplývá, že nejčastějším **vlastníkem domů** byly fyzické osoby, které vlastnily 89,8 % všech obydlí domů v kraji a to je více, než republikový průměr (88,3 %). S rostoucí velikostí obce se tento podíl snižoval. Zatímco v malých a středních obcích do 2 tis. obyvatel přesáhl 90 %, ve velkých městech se pohyboval mezi 70–80 %. Druhou největší skupinu představovaly domy ve spoluvlastnictví vlastníků bytových jednotek, a to zejména v okresních a krajském městě (mezi 11–20 %). Výjimkou je struktura domovního fondu v krajském městě Hradec Králové, kde z důvodů intenzivní výstavby rodinných domů v okrajových částech města, byl vyšší podíl fyzických osob jako vlastníků domů (79,2 %) a nižší byl podíl spoluvlastníků bytových domů (16,6 %), než činil republikový průměr v obdobně velkých městech (sídlech).

Také ve všech patnácti správních obvodech ORP kraje převažovaly jako vlastníci obydlí domů fyzické osoby. Zatímco ve správním obvodě Nový Bydžov bylo ve vlastnictví fyzických osob až 95,0 % domů,





ve správním obvodě Trutnov to bylo jen 83,1 %. U druhého nejčastějšího typu vlastnictví, tj. spoluvlastnictví vlastníků bytových jednotek tomu bylo naopak. Nejvyšší podíl tohoto typu vlastnictví měl správní obvod Trutnov (10,7 %) a nejnižší správní obvod Nový Bydžov (2,3 %).

Podle výsledků Sčítání 2021 bylo v desetiletém období od roku 2011 v Královéhradeckém kraji postaveno nebo zrekonstruováno 9 739 domů, tj. každý dvanáctý obydlý dům (8,8 %) ze zjištěných hodnot. V průměru za Českou republiku to byl každý desátý obydlý dům. Podíl obydlý domů postavených nebo zrekonstruovaných po roce 1991 ze všech obydlý domů se zjištěným obdobím výstavby nebo rekonstrukce dosáhl v kraji 29,8 % a proti průměru za ČR byl o téměř 4,0 procentní body nižší. V období mezi lety 1946–1990 byly postaveny nebo zrekonstruovány dvě pětiny obydlý domů v kraji, hodnota je srovnatelná s průměrem za ČR. Z období před rokem 1946 pochází v kraji 28,7 % obydlý domů, v průměru za ČR je to každý čtvrtý obydlý dům.

Nejmladší domovní fond, s **obdobím výstavby nebo rekonstrukce** po roce 1991, měly v kraji správní obvody ORP Hradec Králové, Rychnov nad Kněžnou, Dobruška a Vrchlabí, jejich podíl byl více než 30 %. Podíl domů postavených v období 1946–1990 byl nejvyšší ve správním obvodě ORP Nové Město nad Metují, kde byl více než 50%. Nejstarší domovní fond, s převahou obydlý domů s rokem výstavby nebo rekonstrukce před rokem 1945, měl na svém území správní obvod ORP Broumov, jejich podíl činil 47,9 %.

**Průměrné stáří rodinných domů** v kraji bylo 54,5 roků, u bytových domů to bylo 61,4 let. Obě hodnoty převyšují republikový průměr, který byl u rodinných domů 51,2 roků a u bytových domů 58,4 let a kraj se tak zařadil na čtvrtou, respektive pátou příčku s nejvyšším stářím domů mezi kraji. Průměrné stáří rodinných domů bylo bezkonkurenčně nejvyšší ve správním obvodě Broumov (69,8 let) a nejnižší ve správním obvodě Hradec Králové (49,7 let). Obdobně je tomu u bytových domů, správní obvod Broumov měl nejvyšší průměrné stáří, které dosáhlo až 80,6 let, naopak nejnižší bylo ve správním obvodě ORP Kostelec nad Orlicí (51,3 roků).

Z celkového počtu 116 677 **obydlý domů s byty** v kraji jich dvě třetiny byly jednobytové a více než pětina dvoubytových. Domy se třemi až čtyřmi byty tvořily 4,4 % domovního fondu a podobně tomu bylo i u domů s pěti až devíti byty. Domů s deseti a více byty bylo 3,4 % z obydlý domů s byty v kraji. Z obydlý domů v Královéhradeckém kraji, u nichž se zjistil **počet nadzemních podlaží**, jich 90,0 % mělo jedno až dvě podlaží, 7,7 % mělo tři až čtyři nadzemní podlaží a více než pět podlaží zbylá 2,3 % domů.

**Materiál nosných zdí** použitý na výstavbu domů v kraji byl značně ovlivněn druhovou skladbou domovního fondu (rodinné versus bytové domy) a obdobím jejich výstavby. Téměř 90 % obydlý domů se zjištěným materiálem nosných zdí v kraji bylo vystavěno z kamene, cihel nebo tvárnic a jejich kombinací, 3,7 % z ostatních materiálů a kombinace a třetí nejčastěji používaný materiál byly stěnové panely (použity u 3,5 % obydlý domů). Proti průměru za Českou republiku byl v kraji vyšší podíl domů postavených z kamene, cihel nebo tvárnic a méně byly zastoupeny materiály jako stěnové panely nebo nepálené cihly.

Z hlediska **technické vybavenosti** bylo 54,3 % obydlý domů v kraji napojeno na plyn, to bylo výrazně pod průměrem ČR (66,3 %). Podíl obydlý domů se zavedeným plynem z veřejné sítě byl velmi podobný, v kraji činil 53,3 %, průměr ČR byl 65,1 %. Napojeno na kanalizační síť bylo 57,6 % obydlý domů (průměr za ČR byl 64,0 %), 99,7 % mělo připojení na vodovod, vytápění pomocí ústředního topení mělo 63,9 % obydlý domů v kraji, když republikový průměr činil 68,0 %.

## Byty

K datu sčítání bylo v Královéhradeckém kraji sečteno celkem 228 569 **obydlý bytů**, což je 80,9 % celkového bytového fondu. Proti předchozímu sčítání přibýlo v kraji 13 292 obydlý bytů, tj. 6,2 %. Více než polovina obydlý bytů se nacházela v rodinných domech (120 443 bytů), dále 103 783 bytů (45,4 %) v bytových domech a 4 344 (1,9 %) v ostatních budovách. Ve srovnání s průměrem za ČR bylo v Královéhradeckém kraji vyšší zastoupení bytů v rodinných domech (o 8,6 procentního bodu) a naopak nižší byl podíl bytů v bytových domech (o 8,9 procentního bodu), než činila republiková hodnota.

Byt ve vlastním domě byl nejčastějším **právním důvodem užívání obydlý bytu** se zjištěnou charakteristikou. V Královéhradeckém kraji to bylo 45,5 % bytů, v osobním vlastnictví bylo celkem 24,1 % bytů

a 18,2 % tvořily nájemní, pronajaté byty. Nejvyšší podíl bytů ve vlastním domě měly správní obvody ORP s nejvyšším podílem bytů v rodinných domech, tj. správní obvody Nový Bydžov a Hořice, kde byl podíl více než 60% a z hlediska velikostních skupin to bylo v nejmenších obcích. Největší podíl bytů v osobním vlastnictví byl ve správním obvodě ORP Hradec Králové, kde je nejvyšší podíl bytů v bytových domech a podíl nájemních, pronajatých bytů byl nejvyšší ve správních obvodech Broumov, Trutnov a Vrchlabí, kde byl také vysoký podíl bytů v bytových domech.

Dle použité metodiky při Sčítání 2021, byla do počtu **obytných místností** započtena každá místnost bytu určená k bydlení s podlahovou plochou větší než 4 m<sup>2</sup>. Pokud je tedy kuchyň samostatnou místností, zahrnuje se do celkového počtu obytných místností bytu. Jako byt s jednou místností bylo v kraji označeno 3,3 % bytů se zjištěným údajem a na byty se 2 místnostmi připadlo 10,6 % odpovědí. Nejvíce bytů mělo 5 a více místností (32,6 %) a čtyři místnosti byly uvedeny u 31,9 % bytů. U více než pětiny bytů byly uvedeny tři obytné místnosti. Nejvyšší podíl bytů s 5 a více místnostmi byl v obcích do 2 tisíc obyvatel a nejmenší byl ve velkých městech, kde se naopak zvyšoval podíl bytů s jednou nebo dvěma místnostmi. Byty s 5 a více místnostmi byly nejvíce zastoupeny v okrese Jičín, který je územně rozdroben s malými sídly s převahou bytů v rodinných domech.

Ve více než třetině obydlených bytů v Královéhradeckém kraji **bydlela jedna osoba**, 30,7 % obydlených bytů obývaly dvě osoby, 15,6 % tři osoby a 13,6 % čtyři osoby a zbylých 5,5 % bytů více než pět osob. V průměru v jednom bytě v kraji bydlely 2,27 osoby, což je téměř shodné s republikovým průměrem 2,26. Nejvyšší průměrný počet osob na jeden byt žil v okrese Rychnov nad Kněžnou a Jičín a nejnižší v okrese Trutnov.

Nejvíce obydlených bytů mělo celkovou **plochu** 40–79,9 m<sup>2</sup>, v Královéhradeckém kraji to představovalo 44,7 % z celkového počtu obydlených bytů se zjištěnou plochou, průměr za ČR byl ještě vyšší (48,3 %). Druhé nejrozšířenější byty podle rozlohy byly o ploše 80–119,9 m<sup>2</sup> (27,0 % z celku) a třetí o rozloze 120 a více m<sup>2</sup> (21,6 % z celku), v průměru za ČR činil jejich podíl 24,1 %, resp. 20,5 %. Nejmenší byty s plochou do 39,9 m<sup>2</sup> mělo jen 6,7 % obydlených bytů v kraji, republikový průměr byl 7,1 %. Malé byty měly nejvyšší zastoupení ve městech s nejvyšším podílem bytů v bytových domech, ve správních obvodech Hradec Králové a Trutnov. Naopak velké byty se nacházely především v malých obcích s převahou bytů v rodinných domech, ve správních obvodech ORP Nový Bydžov a Hořice.

Mezi základní **technické charakteristiky bytů**, zjišťované při Sčítání 2021, byly zavedení plynu do bytu, připojení na vodovod a nadzemní podlaží, ve kterém se byt nachází. V Královéhradeckém kraji 56,8 % všech obydlených bytů s informací o zavedení plynu měly zaveden plyn, mezi kraji je to třetí nejnižší podíl, za průměrem ČR (69,6 %) kraj zaostal o 12,8 procentních bodů. Ze všech obydlených bytů s informací o připojení na vodovod bylo 99,5 % v kraji připojeno na vodovod, stejné procento jako tomu bylo v průměru za ČR. Nejvíce obydlených bytů se nacházelo v přízemí, v Královéhradeckém kraji to byla více než polovina, průměr za ČR činil 44,4 %. S každým dalším poschodím jejich absolutní počet i relativní podíl klesá. V prvním poschodí se nacházel zhruba každý pátý byt v kraji, ve druhém poschodí již pouze každý desátý. Obdobně tomu bylo i v průměru za ČR.

V rámci Královéhradeckého kraje byly velké rozdíly v podílu obydlených bytů se zavedeným plynem, přičemž nejnižší byl tento podíl počítaný z bytů se zjištěnou informací o zavedení plynu ve správním obvodě ORP Broumov a Rychnov nad Kněžnou, zhruba jedna pětina a naopak nejvyšší ve správním obvodě Hradec Králové, více než tři čtvrtiny. Menší rozdíly v kraji byly v podílu obydlených bytů s vodovodem. Nejnižší byl ve správních obvodech Nový Bydžov a Jičín (98,7 %, resp. 98,9 %) a nejvyšší v Novém Městě nad Metují (99,8 %).

Nejčastějším **způsobem vytápění** v obydlených bytech ze zjištěných hodnot bylo v kraji ústřední vytápění s vlastním zdrojem v bytě (36,9 %) a druhým nejčastějším způsobem bylo ústřední dálkové vytápění (29,2 %). V průměru za ČR tomu bylo naopak, dominovalo ústřední dálkové vytápění (35,2 %) a ústřední vytápění s vlastním zdrojem v bytě (34,4 %). V kraji mělo dále v 18,8 % obydlených bytů ústřední domovní vytápění a v 11,8 % obydlených bytů vytápění lokálními topidly a kamny, to bylo nejvíce ze všech krajů. Hlavní **zdroj energie** k vytápění byl v 32,8 % obydlených bytů se zjištěným hlavním zdrojem energie plyn, v průměru za ČR to bylo v 37,0 %. V dalších 29,5 % bytů v kraji pocházela energie k vytápění z kotelny mimo dům (v průměru



za ČR to bylo 35,9 %). Elektřina byla hlavním zdrojem vytápění zhruba osminy bytů v kraji, podobně jako dřevo a dřevěné pelety. Republikový průměr nedosáhl ani u jednoho zdroje energie jedné desetiny.

Jednotlivé **způsoby vytápění** obydlených bytů byly v Královéhradeckého kraji zastoupeny různě. Ve většině správních obvodů kraje převládlo vytápění ústřední s vlastním zdrojem v bytě s výjimkou správních obvodů Hradec Králové a Trutnov, kde převládlo ústřední dálkové vytápění, to se podílelo na vytápění 44,5 % obydlených bytů shodně v obou správních obvodech. Ve dvou správních obvodech (Hořice a Broumov) zaujímalo vytápění lokálními topidly a kamny více než pětinu ze zjištěných hodnot.

Z **energií** použitých k vytápění bytů v kraji převládli v deseti správních obvodech z patnácti plyn, jeho nejvyšší podíl byl ve správním obvodě Nový Bydžov (48,5 % bytů). V dalších čtyřech správních obvodech se zjištěným zdrojem energie byla dominantním zdrojem energie z kotelny mimo dům, ve správních obvodech Trutnov a Hradec Králové to bylo u více než 45 % obydlených bytů. V jediném správním obvodě Broumov byla nejčastějším zdrojem vytápění elektřina (téměř čtvrtina obydlených bytů) a každý pátý byt používal uhlí, koks a uhelné brikety. Další zdroje energie byly v kraji již méně časté.

V Královéhradeckém kraji připadla **celková průměrná plocha na jeden byt** 89,6 m<sup>2</sup> (v celé ČR to bylo 87,6 m<sup>2</sup> na byt). Byty v rodinných domech vykazovaly podstatně větší průměrnou celkovou plochu na jeden byt (111,6 m<sup>2</sup>) než v bytových domech (63,9 m<sup>2</sup>). Průměr za ČR v rodinných domech byl oproti krajské hodnotě vyšší (117,2 m<sup>2</sup>) a v bytových domech byl srovnatelný (63,5 m<sup>2</sup>). Největší průměrnou celkovou plochu na jeden byt měly rodinné domy ve správním obvodě Hradec Králové a nejmenší vykazovaly ve správním obvodě Broumov, rozdíl činil zhruba 10 m<sup>2</sup>. U bytových domů nebyl rozdíl tak výrazný. V bytových domech byly byty s největší celkovou plochou zjištěny ve správním obvodě Jičín a nejmenší ve správním obvodě Nové Město nad Metují.

**Průměrná celková plocha na jednu osobu** byla v obydlených domech kraje 38,7 m<sup>2</sup> a byla téměř shodná s průměrem ČR (38,0 m<sup>2</sup>). V rodinných domech měla jedna osoba k dispozici průměrně 43,2 m<sup>2</sup>, nejvíce v krajském městě Hradec Králové a ve správním obvodě Jičín, nejméně pak ve správním obvodě Jaroměř a v menších obcích. V bytových domech byla průměrná celková plocha na jednu osobu 31,9 m<sup>2</sup>. Největší celkovou plochu v bytových domech měli k dispozici obyvatelé v nejmenších obcích a krajském městě, z územního pohledu ve správním obvodě ORP Broumov.

## Domácnosti

Podle výsledků Sčítání 2021 bylo v Královéhradeckém kraji sečteno 244 683 **hospodařících domácností**, od posledního sčítání tak v kraji přibýlo 16,4 tisíc domácností. Při zvyšování počtu domácností se v jejich struktuře odrážejí změny způsobu života a společenského klimatu. Výrazně přibýlo domácností jednotlivců, které mezi dvěma posledními cenzy vzrostly o 6,3 procentního bodu na 38,0 %. Zastoupení jednočlenných domácností se zvyšuje s velikostí obcí a měst. Ve větších městech nad 20 tis. obyvatel a v krajském městě Hradec Králové činil podíl domácností jednotlivců více než 42 %. V rámci rodinných domácností pak vzrostl podíl faktických manželství na úkor sezdaných párů. S rostoucí velikostí obcí rostlo i zastoupení faktických manželství, ve městech nad 20 tis. obyvatel se přiblížilo k jedné pětině.

Největší část hospodařících domácností tvořily stále **domácnosti rodinné**, s jednou domácností představovaly (59,0 %) a se dvěma a více domácnostmi činily 1,5 %. Z rodinných domácností tvořených jednou rodinou bylo 119 158 (82,5 %) úplných a 25 229 (17,5 %) neúplných. V celé České republice tomu bylo obdobně, podíl úplných rodin byl 81,7 % a neúplných 18,3 %.

V hospodařících domácnostech tvořených jednou rodinou, kterých bylo v kraji sečteno 144 387, žilo téměř 105,3 tisíc dětí, což v průměru představovalo 0,73 závislých dětí na jednu hospodařící domácnost tohoto typu. Ve více než polovině hospodařících domácností tvořených jednou rodinou (55,6 %) nežilo žádné závislé dítě. Domácnosti s jedním nebo dvěma závislými dětmi byly zastoupeny téměř shodně, více než pětinou (20,0 %), resp. necelou pětinou (19,6 %). S narůstajícím počtem závislých dětí se četnost těchto domácností snižovala – se třemi a více závislými dětmi jich bylo již jen 4,2 %.

V celkovém počtu 119 158 **úplných rodin** z kategorie hospodařících domácností tvořených jednou rodinou žilo 83,2 tisíc **závislých dětí** (nejsou zahrnuty do pracovní síly, ve věku do 25 let), což představovalo v průměru 0,70 závislých dětí na tento typ domácnosti. Rodin se závislými dětmi bylo v kraji 49 058, tj. 41,2 % a bez závislých dětí bylo 70 100 rodin, tj. 58,8 % z celkového počtu úplných rodin.

V **neúplných rodinách** v kraji (25 229) žilo v době sčítání 22,1 tis. závislých dětí, v průměru 0,88 závislých dětí na tento typ domácnosti. Neúplné rodiny se závislými dětmi tvořily 59,6 % všech neúplných rodin. Podíl počtu neúplných rodin se závislými dětmi na celkovém počtu hospodařících domácností činil v kraji 6,1 %, v celé České republice byl tento podíl 6,3 %. Neúplné rodiny v kraji tvořily z 84,0 % osamělé matky a z 16,0 % osamělí otcové a od podílu za celou Českou republiku se výrazně nelišily.

**Nerodinné hospodařící domácnosti** byly tvořeny z 96,1 % domácnostmi jednotlivců a z 3,9 % se jednalo o vícečlenné domácnosti. Na celkovém počtu hospodařících domácností v kraji se domácnosti jednotlivců podílely 38,0 % (republikový podíl činil 39,1 %) a vícečlenné nerodinné domácnosti 1,5 % (1,8 % v celé ČR).

V kraji žilo v průměru v jedné hospodařící domácnosti 2,17 členů, to bylo mírně nad průměrem ČR (2,15 členů). V kraji byl nejvyšší **průměrný počet členů hospodařící domácnosti** zjištěn ve správním obvodu Dobruška, v nejdlejších regionech kraje ve správním obvodu ORP Trutnov a Broumov byl naopak nejnižší 2,08, resp. 2,09 členů domácnosti.

Podle **způsobu bydlení** z celkového počtu hospodařících domácností v Královéhradeckém kraji jich 236 782 (96,8 %) žilo v bytech, 3,0 % domácností bylo mimo byty a 0,2 % domácností bydlelo v zařízeních. V porovnání s republikovým podílem bylo v kraji mírně nižší zastoupení domácností bydlících mimo byty a stejný podíl domácností bydlících v zařízeních. Z územního pohledu měl nejvyšší podíl domácností žijících mimo byty správní obvod Trutnov a v zařízeních správní obvod Vrchlabí.

Podrobnější analýza dat SLDB 2021 i dlouhodobého vývoje bude v analytické publikaci, která bude ve všech krajích vydána na konci října 2023.



**ZÁKLADNÍ VÝSLEDKY SLDB 2021  
V KRÁLOVÉHRADECKÉM KRAJI**

**PODLE VELIKOSTNÍCH SKUPIN OBCÍ, OKRESŮ  
A SPRÁVNÍCH OBVODŮ OBCÍ S ROZŠÍŘENOU PŮSOBNOSTÍ**



**Tab. 1 Obyvatelstvo podle druhu pobytu a podle velikostních skupin obcí, okresů a správních obvodů  
ORP - Královéhradecký kraj**

podle obvyklého a registrovaného pobytu

	Osoby s obvyklým pobytem celkem	v tom s pobytem		Osoby s registrovaným pobytem celkem
		obvyklým i registrovaným	jen obvyklým	
<b>Královéhradecký kraj</b>	<b>538 303</b>	<b>523 925</b>	<b>14 378</b>	<b>542 841</b>
v tom velikostní skupina obce podle počtu obyvatel:				
do 199	14 679	13 291	1 388	15 017
200 - 499	55 367	51 187	4 180	56 282
500 - 999	64 264	59 304	4 960	65 272
1 000 - 1 999	50 509	46 257	4 252	51 090
2 000 - 4 999	59 041	53 983	5 058	59 272
5 000 - 9 999	88 329	82 888	5 441	90 070
10 000 - 19 999	84 411	78 626	5 785	85 590
20 000 - 49 999	29 054	27 307	1 747	29 526
50 000 - 99 999	92 649	84 344	8 305	90 722
100 000 a více	-	-	-	-
v tom okres:				
Hradec Králové	163 175	154 457	8 718	162 086
Jičín	78 704	74 452	4 252	78 767
Náchod	105 314	102 411	2 903	108 113
Rychnov nad Kněžnou	77 580	74 580	3 000	78 400
Trutnov	113 530	109 469	4 061	115 475
v tom správní obvod ORP:				
Broumov	14 947	14 476	471	15 562
Dobruška	19 731	18 627	1 104	19 931
Dvůr Králové nad Labem	26 152	25 067	1 085	26 650
Hořice	17 826	16 930	896	18 122
Hradec Králové	146 003	137 506	8 497	144 709
Jaroměř	18 679	17 700	979	19 120
Jičín	48 294	44 832	3 462	47 563
Kostelec nad Orlicí	24 539	23 197	1 342	24 775
Náchod	58 209	56 168	2 041	59 487
Nová Paka	12 584	12 031	553	13 082
Nové Město nad Metují	13 479	12 880	599	13 944
Nový Bydžov	17 172	16 267	905	17 377
Rychnov nad Kněžnou	33 310	31 703	1 607	33 694
Trutnov	60 863	58 312	2 551	61 941
Vrchlabí	26 515	25 057	1 458	26 884

**Tab. 2 Obyvatelstvo podle pohlaví a bydliště v době narození a podle velikostních skupin obcí, okresů a správních obvodů ORP - Královéhradecký kraj**

podle obvyklého pobytu

	Počet obcí	Obyvatelstvo celkem	v tom		z toho s bydlištěm v době narození			
			muži	ženy	ve stejné obci	v jiné obci kraje	v jiném kraji	v zahraničí
<b>Královéhradecký kraj</b>	<b>448</b>	<b>538 303</b>	<b>266 017</b>	<b>272 286</b>	<b>265 801</b>	<b>147 587</b>	<b>83 274</b>	<b>24 121</b>
v tom velikostní skupina obce podle počtu obyvatel:								
do 199	106	14 679	7 548	7 131	6 032	5 113	2 592	466
200 - 499	169	55 367	28 020	27 347	24 089	19 870	7 974	1 727
500 - 999	95	64 264	32 454	31 810	28 506	22 459	9 288	2 065
1 000 - 1 999	36	50 509	25 610	24 899	21 982	16 630	7 837	2 490
2 000 - 4 999	21	59 041	29 793	29 248	27 418	17 867	8 832	2 834
5 000 - 9 999	13	88 329	42 984	45 345	46 111	23 806	11 674	3 629
10 000 - 19 999	6	84 411	41 015	43 396	45 575	19 367	12 185	4 317
20 000 - 49 999	1	29 054	14 062	14 992	16 147	6 811	3 793	1 157
50 000 - 99 999	1	92 649	44 531	48 118	49 941	15 664	19 099	5 436
100 000 a více	-	-	-	-	-	-	-	-
v tom okres:								
Hradec Králové	104	163 175	79 709	83 466	81 722	39 001	29 668	8 067
Jičín	111	78 704	39 639	39 065	36 230	21 316	15 056	3 511
Náchod	78	105 314	51 950	53 364	53 716	32 424	10 826	4 632
Rychnov nad Kněžnou	80	77 580	38 634	38 946	36 776	23 730	11 254	3 508
Trutnov	75	113 530	56 085	57 445	57 357	31 116	16 470	4 403
v tom správní obvod ORP:								
Broumov	14	14 947	7 413	7 534	7 217	4 619	1 731	760
Dobruška	26	19 731	9 747	9 984	9 436	6 757	2 307	644
Dvůr Králové nad Labem	28	26 152	12 983	13 169	13 792	7 406	3 106	939
Hořice	29	17 826	8 821	9 005	8 243	5 765	2 481	682
Hradec Králové	81	146 003	71 201	74 802	73 579	33 718	27 120	7 473
Jaroměř	15	18 679	9 328	9 351	9 482	5 376	2 147	968
Jičín	77	48 294	24 613	23 681	21 288	12 616	10 454	2 422
Kostelec nad Orlicí	22	24 539	12 150	12 389	11 631	7 165	3 887	1 113
Náchod	36	58 209	28 524	29 685	30 334	17 825	5 558	2 491
Nová Paka	5	12 584	6 205	6 379	6 699	2 935	2 121	407
Nové Město nad Metují	13	13 479	6 685	6 794	6 683	4 604	1 390	413
Nový Bydžov	23	17 172	8 508	8 664	8 143	5 283	2 548	594
Rychnov nad Kněžnou	32	33 310	16 737	16 573	15 709	9 808	5 060	1 751
Trutnov	31	60 863	30 023	30 840	30 312	17 427	8 169	2 532
Vrchlabí	16	26 515	13 079	13 436	13 253	6 283	5 195	932
<b>Královéhradecký kraj k 26.3.2011<sup>1</sup></b>	<b>448</b>	<b>547 916</b>	<b>268 967</b>	<b>278 949</b>	<b>249 913</b>	<b>146 354</b>	<b>86 855</b>	<b>27 574</b>
Rozdíl SLDB 2021 proti SLDB 2011	-	-9 613	-2 950	-6 663	15 888	1 233	-3 581	-3 453

Poznámky

<sup>1</sup> údaje byly přepočteny na území kraje platné k 26. 3. 2021



**Tab. 3 Obyvatelstvo podle státního občanství a podle velikostních skupin obcí, okresů a správních obvodů  
ORP - Královéhradecký kraj<sup>1</sup>**

podle obvyklého pobytu

	Obyvatelstvo celkem	Obyvatelstvo se státním občanstvím České republiky	Obyvatelstvo s cizím státním občanstvím	z toho státní občanství vybraných zemí						nezjištěno
				Slovensko	Německo	Polsko	Ukrajina	Vietnam	Rusko	
<b>Královéhradecký kraj</b>	<b>538 303</b>	<b>522 536</b>	<b>14 744</b>	<b>2 604</b>	<b>148</b>	<b>1 369</b>	<b>5 547</b>	<b>1 602</b>	<b>306</b>	<b>1 019</b>
v tom velikostní skupina obce podle počtu obyvatel:										
do 199	14 679	14 425	242	53	2	31	92	11	4	12
200 - 499	55 367	54 455	878	240	19	105	332	24	20	34
500 - 999	64 264	63 107	1 108	278	21	138	391	98	19	49
1 000 - 1 999	50 509	48 781	1 653	244	15	169	822	161	24	75
2 000 - 4 999	59 041	57 251	1 624	288	18	196	596	251	23	166
5 000 - 9 999	88 329	86 203	1 982	372	19	209	734	363	30	144
10 000 - 19 999	84 411	81 289	3 004	474	11	297	1 104	362	38	117
20 000 - 49 999	29 054	28 412	602	127	22	130	111	72	22	38
50 000 - 99 999	92 649	88 613	3 651	528	21	94	1 365	260	126	384
100 000 a více	-	-	-	-	-	-	-	-	-	-
v tom okres:										
Hradec Králové	163 175	157 466	5 286	843	35	149	2 216	447	156	422
Jičín	78 704	76 252	2 261	543	29	105	866	297	38	191
Náchod	105 314	102 695	2 524	371	25	435	798	346	33	94
Rychnov nad Kněžnou	77 580	75 201	2 184	374	9	247	958	212	29	195
Trutnov	113 530	110 922	2 489	473	50	433	709	300	50	117
v tom správní obvod ORP:										
Broumov	14 947	14 656	279	70	7	71	32	34	1	12
Dobruška	19 731	19 376	336	78	2	38	125	55	4	19
Dvůr Králové nad Labem	26 152	25 594	545	70	10	66	211	61	18	13
Hořice	17 826	17 395	422	88	7	20	190	79	9	9
Hradec Králové	146 003	140 662	4 932	733	30	136	2 059	404	154	408
Jaroměř	18 679	18 141	517	89	-	79	204	46	8	20
Jičín	48 294	46 513	1 609	415	19	59	582	176	28	172
Kostelec nad Orlicí	24 539	23 748	694	120	4	46	322	80	16	97
Náchod	58 209	56 621	1 533	163	15	254	496	244	21	55
Nová Paka	12 584	12 344	230	40	3	26	94	42	1	10
Nové Město nad Metují	13 479	13 277	195	49	3	31	66	22	3	7
Nový Bydžov	17 172	16 804	354	110	5	13	157	43	2	14
Rychnov nad Kněžnou	33 310	32 077	1 154	176	3	163	511	77	9	79
Trutnov	60 863	59 444	1 330	262	34	290	302	176	22	87
Vrchlabí	26 515	25 884	614	141	6	77	196	63	10	17

Poznámky

<sup>1</sup> Osoby s dvojitým nebo vícenásobným státním občanstvím se zařazují do jednoho státního občanství podle pořadí Česká republika, jiný členský stát EU, jiná země v Evropě, jiná země mimo Evropu.

**Tab. 4 Obyvatelstvo podle hlavních věkových skupin a pohlaví a podle velikostních skupin obcí, okresů a správních obvodů ORP - Královéhradecký kraj**

podle obvyklého pobytu

	Obyvatelstvo celkem	v tom ve věku								
		0 - 14 let			15 - 64 let			65 a více let		
		celkem	muži	ženy	celkem	muži	ženy	celkem	muži	ženy
<b>Královéhradecký kraj</b>	<b>538 303</b>	<b>84 677</b>	<b>43 465</b>	<b>41 212</b>	<b>333 200</b>	<b>171 554</b>	<b>161 646</b>	<b>120 426</b>	<b>50 998</b>	<b>69 428</b>
v tom velikostní skupina obce podle počtu obyvatel:										
do 199	14 679	2 331	1 241	1 090	9 188	4 842	4 346	3 160	1 465	1 695
200 - 499	55 367	9 574	4 888	4 686	34 593	18 059	16 534	11 200	5 073	6 127
500 - 999	64 264	11 036	5 757	5 279	40 203	20 934	19 269	13 025	5 763	7 262
1 000 - 1 999	50 509	8 234	4 282	3 952	31 707	16 744	14 963	10 568	4 584	5 984
2 000 - 4 999	59 041	8 843	4 621	4 222	36 740	19 527	17 213	13 458	5 645	7 813
5 000 - 9 999	88 329	13 507	6 813	6 694	53 504	27 259	26 245	21 318	8 912	12 406
10 000 - 19 999	84 411	12 886	6 550	6 336	52 078	26 428	25 650	19 447	8 037	11 410
20 000 - 49 999	29 054	4 428	2 224	2 204	18 258	9 276	8 982	6 368	2 562	3 806
50 000 - 99 999	92 649	13 838	7 089	6 749	56 929	28 485	28 444	21 882	8 957	12 925
100 000 a více	-	-	-	-	-	-	-	-	-	-
v tom okres:										
Hradec Králové	163 175	25 720	13 240	12 480	101 217	51 296	49 921	36 238	15 173	21 065
Jičín	78 704	12 301	6 395	5 906	48 912	25 705	23 207	17 491	7 539	9 952
Náchod	105 314	16 527	8 566	7 961	64 566	33 050	31 516	24 221	10 334	13 887
Rychnov nad Kněžnou	77 580	12 547	6 325	6 222	48 260	25 135	23 125	16 773	7 174	9 599
Trutnov	113 530	17 582	8 939	8 643	70 245	36 368	33 877	25 703	10 778	14 925
v tom správní obvod ORP:										
Broumov	14 947	2 265	1 155	1 110	9 120	4 727	4 393	3 562	1 531	2 031
Dobruška	19 731	3 346	1 680	1 666	11 929	6 116	5 813	4 456	1 951	2 505
Dvůr Králové nad Labem	26 152	3 931	2 030	1 901	15 949	8 251	7 698	6 272	2 702	3 570
Hořice	17 826	2 794	1 448	1 346	10 865	5 568	5 297	4 167	1 805	2 362
Hradec Králové	146 003	23 054	11 862	11 192	90 454	45 773	44 681	32 495	13 566	18 929
Jaroměř	18 679	3 072	1 599	1 473	11 856	6 173	5 683	3 751	1 556	2 195
Jičín	48 294	7 540	3 943	3 597	30 355	16 163	14 192	10 399	4 507	5 892
Kostelec nad Orlicí	24 539	3 849	1 911	1 938	15 280	7 958	7 322	5 410	2 281	3 129
Náchod	58 209	9 097	4 705	4 392	35 473	17 980	17 493	13 639	5 839	7 800
Nová Paka	12 584	1 967	1 004	963	7 692	3 974	3 718	2 925	1 227	1 698
Nové Město nad Metují	13 479	2 093	1 107	986	8 117	4 170	3 947	3 269	1 408	1 861
Nový Bydžov	17 172	2 666	1 378	1 288	10 763	5 523	5 240	3 743	1 607	2 136
Rychnov nad Kněžnou	33 310	5 352	2 734	2 618	21 051	11 061	9 990	6 907	2 942	3 965
Trutnov	60 863	9 344	4 751	4 593	37 990	19 671	18 319	13 529	5 601	7 928
Vrchlabí	26 515	4 307	2 158	2 149	16 306	8 446	7 860	5 902	2 475	3 427
<b>Královéhradecký kraj k 26.3.2011<sup>1</sup></b>	<b>547 916</b>	<b>79 127</b>	<b>40 827</b>	<b>38 300</b>	<b>374 898</b>	<b>189 536</b>	<b>185 362</b>	<b>92 020</b>	<b>37 542</b>	<b>54 478</b>
Rozdíl SLDB 2021 proti SLDB 2011	-9 613	5 550	2 638	2 912	-41 698	-17 982	-23 716	28 406	13 456	14 950

Poznámky

<sup>1</sup> údaje byly přepočteny na území kraje platné k 26. 3. 2021;

údaj o obyvatelstvu celkem zahrnuje i osoby s nezjištěným věkem



**Tab. 5 Obyvatelstvo ve věku 15 a více let podle věku a podle velikostních skupin obcí, okresů a správních obvodů ORP - Královéhradecký kraj**

podle obvyklého pobytu

	Obyvatelstvo ve věku 15 a více let	v tom ve věku								
		15 - 19	20 - 29	30 - 39	40 - 49	50 - 59	60 - 64	65 - 69	70 - 79	80 a více
<b>Královéhradecký kraj</b>	<b>453 626</b>	<b>25 634</b>	<b>53 041</b>	<b>65 218</b>	<b>86 762</b>	<b>69 891</b>	<b>32 654</b>	<b>36 891</b>	<b>58 636</b>	<b>24 899</b>
v tom velikostní skupina obce podle počtu obyvatel:										
do 199	12 348	711	1 287	1 709	2 504	2 013	964	1 076	1 520	564
200 - 499	45 793	2 724	4 937	6 776	9 565	7 154	3 437	3 833	5 345	2 022
500 - 999	53 228	3 153	5 888	7 848	10 947	8 268	4 099	4 358	6 309	2 358
1 000 - 1 999	42 275	2 502	4 798	6 081	8 691	6 671	2 964	3 349	5 166	2 053
2 000 - 4 999	50 198	2 891	5 780	6 965	9 780	7 734	3 590	4 204	6 423	2 831
5 000 - 9 999	74 822	4 324	8 635	9 728	13 497	11 919	5 401	6 023	10 633	4 662
10 000 - 19 999	71 525	3 991	8 266	10 281	13 216	11 111	5 213	5 961	9 512	3 974
20 000 - 49 999	24 626	1 425	2 794	3 474	4 829	3 973	1 763	2 010	3 188	1 170
50 000 - 99 999	78 811	3 913	10 656	12 356	13 733	11 048	5 223	6 077	10 540	5 265
100 000 a více	-	-	-	-	-	-	-	-	-	-
v tom okres:										
Hradec Králové	137 455	7 316	17 384	20 925	25 713	20 318	9 561	10 769	17 371	8 098
Jičín	66 403	3 665	7 531	9 523	13 013	10 194	4 986	5 575	8 388	3 528
Náchod	88 787	5 317	9 967	11 971	16 554	14 207	6 550	7 353	11 834	5 034
Rychnov nad Kněžnou	65 033	3 791	7 610	9 595	12 749	9 896	4 619	5 211	8 158	3 404
Trutnov	95 948	5 545	10 549	13 204	18 733	15 276	6 938	7 983	12 885	4 835
v tom správní obvod ORP:										
Broumov	12 682	791	1 394	1 531	2 307	2 155	942	1 063	1 839	660
Dobruška	16 385	962	1 893	2 264	3 099	2 467	1 244	1 405	2 120	931
Dvůr Králové nad Labem	22 221	1 294	2 402	2 907	4 285	3 423	1 638	1 923	3 201	1 148
Hořice	15 032	858	1 709	1 948	2 932	2 249	1 169	1 337	2 019	811
Hradec Králové	122 949	6 522	15 583	18 916	22 955	18 037	8 441	9 572	15 568	7 355
Jaroměř	15 607	991	1 932	2 335	3 035	2 443	1 120	1 238	1 814	699
Jičín	40 754	2 219	4 689	6 095	8 144	6 214	2 994	3 443	4 897	2 059
Kostelec nad Orlicí	20 690	1 217	2 372	3 067	4 036	3 179	1 409	1 592	2 676	1 142
Náchod	49 112	2 848	5 450	6 637	9 115	7 759	3 664	4 092	6 583	2 964
Nová Paka	10 617	588	1 133	1 480	1 937	1 731	823	795	1 472	658
Nové Město nad Metují	11 386	687	1 191	1 468	2 097	1 850	824	960	1 598	711
Nový Bydžov	14 506	794	1 801	2 009	2 758	2 281	1 120	1 197	1 803	743
Rychnov nad Kněžnou	27 958	1 612	3 345	4 264	5 614	4 250	1 966	2 214	3 362	1 331
Trutnov	51 519	2 973	5 748	7 147	10 081	8 318	3 723	4 209	6 680	2 640
Vrchlabí	22 208	1 278	2 399	3 150	4 367	3 535	1 577	1 851	3 004	1 047
<b>Královéhradecký kraj k 26.3.2011<sup>1</sup></b>	<b>468 789</b>	<b>31 106</b>	<b>68 588</b>	<b>87 527</b>	<b>71 481</b>	<b>75 138</b>	<b>41 058</b>	<b>31 071</b>	<b>38 551</b>	<b>22 398</b>
Rozdíl SLDB 2021 proti SLDB 2011	-15 163	-5 472	-15 547	-22 309	15 281	-5 247	-8 404	5 820	20 085	2 501

## Poznámky

<sup>1</sup> údaje byly přepočteny na území kraje platné k 26. 3. 2021;

údaj o obyvatelstvu ve věku 15 a více let zahrnuje i osoby s nezjištěným věkem

**Tab. 6 Obyvatelstvo podle pohlaví, rodinného stavu a podle velikostních skupin obcí, okresů a správních obvodů  
ORP - Královéhradecký kraj**

podle obvyklého pobytu

	Muži celkem	z toho podle rodinného stavu				Ženy celkem	z toho podle rodinného stavu			
		svobodní	ženatí	rozvedení	ovdovělí		svobodné	vdané	rozvedené	ovdovělé
<b>Královéhradecký kraj</b>	<b>266 017</b>	<b>122 620</b>	<b>105 863</b>	<b>29 475</b>	<b>6 877</b>	<b>272 286</b>	<b>98 441</b>	<b>105 000</b>	<b>36 034</b>	<b>31 904</b>
v tom velikostní skupina obce podle počtu obyvatel:										
do 199	7 548	3 358	3 161	797	201	7 131	2 491	3 094	715	821
200 - 499	28 020	12 570	11 831	2 859	690	27 347	9 935	11 667	2 645	3 041
500 - 999	32 454	14 695	13 614	3 313	766	31 810	11 540	13 470	3 223	3 523
1 000 - 1 999	25 610	11 907	10 227	2 741	616	24 899	9 057	10 055	2 905	2 830
2 000 - 4 999	29 793	13 913	11 461	3 369	811	29 248	10 206	11 305	3 862	3 787
5 000 - 9 999	42 984	19 516	17 425	4 713	1 190	45 345	16 006	17 368	6 084	5 713
10 000 - 19 999	41 015	19 074	15 775	4 894	1 094	43 396	15 689	15 737	6 715	5 140
20 000 - 49 999	14 062	6 750	5 081	1 859	325	14 992	5 557	5 116	2 616	1 664
50 000 - 99 999	44 531	20 837	17 288	4 930	1 184	48 118	17 960	17 188	7 269	5 385
100 000 a více	-	-	-	-	-	-	-	-	-	-
v tom okres:										
Hradec Králové	79 709	36 802	32 256	8 244	2 022	83 466	30 694	32 068	10 958	9 360
Jičín	39 639	18 317	15 809	4 235	998	39 065	13 755	15 638	4 763	4 811
Náchod	51 950	23 574	20 970	5 903	1 359	53 364	18 894	20 902	7 234	6 197
Rychnov nad Kněžnou	38 634	17 750	15 605	4 111	986	38 946	14 181	15 300	4 753	4 565
Trutnov	56 085	26 177	21 223	6 982	1 512	57 445	20 917	21 092	8 326	6 971
v tom správní obvod ORP:										
Broumov	7 413	3 488	2 787	926	194	7 534	2 736	2 770	1 080	922
Dobruška	9 747	4 451	4 031	992	254	9 984	3 719	4 002	1 096	1 141
Dvůr Králové nad Labem	12 983	5 902	5 130	1 547	361	13 169	4 636	5 092	1 817	1 589
Hořice	8 821	3 991	3 651	920	234	9 005	3 156	3 626	1 074	1 130
Hradec Králové	71 201	32 819	28 762	7 432	1 826	74 802	27 564	28 583	9 998	8 297
Jaroměř	9 328	4 399	3 610	1 068	217	9 351	3 430	3 599	1 275	1 024
Jičín	24 613	11 533	9 571	2 677	590	23 681	8 431	9 437	2 894	2 855
Kostelec nad Orlicí	12 150	5 530	4 871	1 358	327	12 389	4 431	4 775	1 573	1 533
Náchod	28 524	12 762	11 659	3 229	795	29 685	10 441	11 618	4 079	3 472
Nová Paka	6 205	2 793	2 587	638	174	6 379	2 168	2 575	795	826
Nové Město nad Metují	6 685	2 925	2 914	680	153	6 794	2 287	2 915	800	779
Nový Bydžov	8 508	3 983	3 494	812	196	8 664	3 130	3 485	960	1 063
Rychnov nad Kněžnou	16 737	7 769	6 703	1 761	405	16 573	6 031	6 523	2 084	1 891
Trutnov	30 023	14 075	11 185	3 858	788	30 840	11 241	11 098	4 679	3 740
Vrchlabí	13 079	6 200	4 908	1 577	363	13 436	5 040	4 902	1 830	1 642
<b>Královéhradecký kraj k 26.3.2011<sup>1</sup></b>	<b>268 967</b>	<b>116 871</b>	<b>119 169</b>	<b>25 224</b>	<b>7 091</b>	<b>278 949</b>	<b>94 482</b>	<b>118 494</b>	<b>31 563</b>	<b>34 060</b>
Rozdíl SLDB 2021 proti SLDB 2011	-2 950	5 749	-13 306	4 251	-214	-6 663	3 959	-13 494	4 471	-2 156

Poznámky

<sup>1</sup> údaje byly přepočteny na území kraje platné k 26. 3. 2021

**Tab. 7 Obyvatelstvo ve věku 15 a více let podle nejvyššího dosaženého vzdělání a podle velikostních skupin obcí, okresů a správních obvodů ORP - Královéhradecký kraj**

podle obvyklého pobytu

	Obyvatelstvo ve věku 15 a více let	v tom nejvyšší dosažené vzdělání						
		bez vzdělání	základní vč. neukončeného	střední vč. vyučení (bez maturity)	úplné střední (s maturitou), vč. nástavbového a pomaturitního	vyšší odborné, konzervatoř	vysokoškolské	nezjištěné
<b>Královéhradecký kraj</b>	<b>453 626</b>	<b>2 711</b>	<b>57 514</b>	<b>154 031</b>	<b>143 910</b>	<b>7 113</b>	<b>63 077</b>	<b>25 270</b>
v tom velikostní skupina obce podle počtu obyvatel:								
do 199	12 348	63	1 609	4 840	3 710	180	1 334	612
200 - 499	45 793	240	6 139	18 284	13 267	688	4 818	2 357
500 - 999	53 228	270	6 871	20 588	16 099	844	5 831	2 725
1 000 - 1 999	42 275	339	5 798	15 522	12 730	651	4 817	2 418
2 000 - 4 999	50 198	409	7 373	18 566	14 948	733	5 101	3 068
5 000 - 9 999	74 822	490	9 661	26 044	23 974	1 179	9 127	4 347
10 000 - 19 999	71 525	435	9 198	23 198	23 111	1 189	10 032	4 362
20 000 - 49 999	24 626	148	3 207	8 227	7 802	311	3 347	1 584
50 000 - 99 999	78 811	317	7 658	18 762	28 269	1 338	18 670	3 797
100 000 a více	-	-	-	-	-	-	-	-
v tom okres:								
Hradec Králové	137 455	674	14 982	39 596	46 385	2 342	26 420	7 056
Jičín	66 403	419	8 523	24 288	20 426	1 082	8 027	3 638
Náchod	88 787	531	12 002	31 801	27 821	1 215	10 155	5 262
Rychnov nad Kněžnou	65 033	482	8 262	22 790	21 134	1 229	7 778	3 358
Trutnov	95 948	605	13 745	35 556	28 144	1 245	10 697	5 956
v tom správní obvod ORP:								
Broumov	12 682	139	2 100	5 209	3 223	98	932	981
Dobruška	16 385	118	2 108	5 634	5 447	274	2 025	779
Dvůr Králové nad Labem	22 221	113	3 051	8 521	6 472	319	2 483	1 262
Hořice	15 032	89	1 799	5 697	4 557	281	1 735	874
Hradec Králové	122 949	525	12 936	33 889	42 367	2 070	25 075	6 087
Jaroměř	15 607	94	2 254	5 597	4 500	229	1 838	1 095
Jičín	40 754	291	5 470	14 499	12 521	641	5 094	2 238
Kostelec nad Orlicí	20 690	129	2 652	7 397	6 685	366	2 408	1 053
Náchod	49 112	268	6 273	17 199	16 167	707	5 793	2 705
Nová Paka	10 617	39	1 254	4 092	3 348	160	1 198	526
Nové Město nad Metují	11 386	30	1 375	3 796	3 931	181	1 592	481
Nový Bydžov	14 506	149	2 046	5 707	4 018	272	1 345	969
Rychnov nad Kněžnou	27 958	235	3 502	9 759	9 002	589	3 345	1 526
Trutnov	51 519	359	7 365	18 744	15 174	628	5 813	3 436
Vrchlabí	22 208	133	3 329	8 291	6 498	298	2 401	1 258
<b>Královéhradecký kraj k 26.3.2011<sup>1</sup></b>	<b>468 789</b>	<b>2 202</b>	<b>82 703</b>	<b>166 326</b>	<b>142 548</b>	<b>6 061</b>	<b>47 480</b>	<b>21 469</b>
Rozdíl SLDB 2021 proti SLDB 2011	-15 163	509	-25 189	-12 295	1 362	1 052	15 597	3 801

Poznámky

<sup>1</sup> údaje byly přepočteny na území kraje platné k 26. 3. 2021; včetně nezjištěného věku

**Tab. 8 Obyvatelstvo podle ekonomické aktivity a podle velikostních skupin obcí, okresů a správních obvodů ORP - Královéhradecký kraj**

podle obvyklého pobytu

	Obyvatelstvo celkem	v tom podle ekonomické aktivity								
		pracovní síla	v tom					nezaměstnaní	mimo pracovní sílu	nezjištěno
			zaměstnaní	z toho						
				pracující důchodci	pracující žáci a studenti	osoby na mateřské dovolené				
<b>Královéhradecký kraj</b>	<b>538 303</b>	<b>277 717</b>	<b>266 948</b>	<b>31 739</b>	<b>10 099</b>	<b>1 942</b>	<b>10 769</b>	<b>255 448</b>	<b>5 138</b>	
v tom velikostní skupina obce podle počtu obyvatel:										
do 199	14 679	7 593	7 346	794	212	51	247	6 967	119	
200 - 499	55 367	28 477	27 511	2 915	859	217	966	26 425	465	
500 - 999	64 264	33 338	32 207	3 456	1 060	219	1 131	30 401	525	
1 000 - 1 999	50 509	26 117	25 238	2 743	836	196	879	23 945	447	
2 000 - 4 999	59 041	29 957	28 725	3 177	989	200	1 232	28 498	586	
5 000 - 9 999	88 329	44 100	42 192	5 025	1 478	277	1 908	43 391	838	
10 000 - 19 999	84 411	43 756	41 909	5 245	1 535	288	1 847	39 748	907	
20 000 - 49 999	29 054	15 261	14 596	1 910	539	101	665	13 452	341	
50 000 - 99 999	92 649	49 118	47 224	6 474	2 591	393	1 894	42 621	910	
100 000 a více	-	-	-	-	-	-	-	-	-	
v tom okres:										
Hradec Králové	163 175	85 913	82 653	10 194	3 867	670	3 260	75 739	1 523	
Jičín	78 704	40 026	38 566	4 254	1 232	297	1 460	37 977	701	
Náchod	105 314	53 416	51 048	6 203	1 836	339	2 368	50 808	1 090	
Rychnov nad Kněžnou	77 580	40 283	39 177	4 228	1 345	270	1 106	36 658	639	
Trutnov	113 530	58 079	55 504	6 860	1 819	366	2 575	54 266	1 185	
v tom správní obvod ORP:										
Broumov	14 947	7 360	6 843	843	230	32	517	7 392	195	
Dobruška	19 731	9 904	9 617	1 136	344	75	287	9 669	158	
Dvůr Králové nad Labem	26 152	13 236	12 655	1 674	390	90	581	12 677	239	
Hořice	17 826	8 831	8 498	1 036	298	56	333	8 833	162	
Hradec Králové	146 003	77 158	74 275	9 357	3 603	613	2 883	67 511	1 334	
Jaroměř	18 679	9 629	9 166	1 077	349	61	463	8 812	238	
Jičín	48 294	24 910	23 996	2 537	750	192	914	22 944	440	
Kostelec nad Orlicí	24 539	12 690	12 343	1 263	389	81	347	11 654	195	
Náchod	58 209	29 516	28 358	3 434	1 007	193	1 158	28 115	578	
Nová Paka	12 584	6 285	6 072	681	184	49	213	6 200	99	
Nové Město nad Metují	13 479	6 911	6 681	849	250	53	230	6 489	79	
Nový Bydžov	17 172	8 755	8 378	837	264	57	377	8 228	189	
Rychnov nad Kněžnou	33 310	17 689	17 217	1 829	612	114	472	15 335	286	
Trutnov	60 863	31 258	29 812	3 709	1 028	178	1 446	28 926	679	
Vrchlabí	26 515	13 585	13 037	1 477	401	98	548	12 663	267	
<b>Královéhradecký kraj k 26.3.2011<sup>1</sup></b>	<b>547 916</b>	<b>260 819</b>	<b>238 986</b>	<b>12 274</b>	<b>3 734</b>	<b>4 856</b>	<b>21 833</b>	<b>260 408</b>	<b>26 689</b>	
Rozdíl SLDB 2021 proti SLDB 2011	-9 613	16 898	27 962	19 465	6 365	-2 914	-11 064	-4 960	-21 551	

Poznámky

<sup>1</sup> údaje byly přepočteny na území kraje platné k 26. 3. 2021

**Tab. 9 Zaměstnaní podle postavení v zaměstnání a podle velikostních skupin obcí, okresů a správních obvodů  
ORP - Královéhradecký kraj**

podle obvyklého pobytu

	Zaměstnaní celkem	z toho podle postavení v zaměstnání			
		zaměstnanci	zaměstnavatelé	osoby pracující na vlastní účet	nezjištěno
<b>Královéhradecký kraj</b>	<b>266 948</b>	<b>206 861</b>	<b>3 008</b>	<b>36 597</b>	<b>20 482</b>
v tom velikostní skupina obce podle počtu obyvatel:					
do 199	7 346	5 488	85	1 283	490
200 - 499	27 511	21 207	320	4 109	1 875
500 - 999	32 207	24 982	401	4 758	2 066
1 000 - 1 999	25 238	19 664	290	3 479	1 805
2 000 - 4 999	28 725	22 579	276	3 506	2 364
5 000 - 9 999	42 192	32 692	511	5 856	3 133
10 000 - 19 999	41 909	32 827	528	5 295	3 259
20 000 - 49 999	14 596	11 558	138	1 797	1 103
50 000 - 99 999	47 224	35 864	459	6 514	4 387
100 000 a více	-	-	-	-	-
v tom okres:					
Hradec Králové	82 653	63 026	886	11 935	6 806
Jičín	38 566	29 823	420	5 248	3 075
Náchod	51 048	39 474	624	7 005	3 945
Rychnov nad Kněžnou	39 177	31 475	417	4 681	2 604
Trutnov	55 504	43 063	661	7 728	4 052
v tom správní obvod ORP:					
Broumov	6 843	5 370	71	848	554
Dobruška	9 617	7 538	111	1 291	677
Dvůr Králové nad Labem	12 655	9 788	180	1 816	871
Hořice	8 498	6 402	96	1 389	611
Hradec Králové	74 275	56 677	765	10 544	6 289
Jaroměř	9 166	7 220	109	1 141	696
Jičín	23 996	18 698	255	2 973	2 070
Kostelec nad Orlicí	12 343	9 930	133	1 447	833
Náchod	28 358	21 833	366	3 975	2 184
Nová Paka	6 072	4 723	69	886	394
Nové Město nad Metují	6 681	5 051	78	1 041	511
Nový Bydžov	8 378	6 349	121	1 391	517
Rychnov nad Kněžnou	17 217	14 007	173	1 943	1 094
Trutnov	29 812	23 211	307	3 994	2 300
Vrchlabí	13 037	10 064	174	1 918	881
<b>Královéhradecký kraj k 26.3.2011 <sup>1</sup></b>	<b>238 986</b>	<b>185 042</b>	<b>8 451</b>	<b>30 904</b>	<b>14 589</b>
Rozdíl SLDB 2021 proti SLDB 2011	27 962	21 819	-5 443	5 693	5 893

Poznámky

<sup>1</sup> údaje byly přepočteny na území kraje platné k 26. 3. 2021

**Tab. 10 Zaměstnaní podle odvětví ekonomické činnosti a podle velikostních skupin obcí, okresů a správních obvodů ORP - Královéhradecký kraj**

podle obvyklého pobytu

	Zaměstnaní celkem	z toho odvětví ekonomické činnosti (CZ-NACE)						
		zemědělství, lesnictví a rybářství	průmysl	stavebnictví	obchod; opravy a údržba motorových vozidel	doprava a skladování	vzdělávání	odvětví nebylo zjištěno
<b>Královéhradecký kraj</b>	<b>266 948</b>	<b>11 032</b>	<b>85 440</b>	<b>17 720</b>	<b>29 054</b>	<b>14 549</b>	<b>18 454</b>	<b>1 569</b>
v tom velikostní skupina obce podle počtu obyvatel:								
do 199	7 346	696	2 400	510	740	451	405	30
200 - 499	27 511	2 470	9 168	2 130	2 943	1 642	1 451	155
500 - 999	32 207	2 332	10 811	2 387	3 233	1 777	2 066	166
1 000 - 1 999	25 238	1 267	9 073	1 739	2 581	1 428	1 594	139
2 000 - 4 999	28 725	1 136	11 107	1 905	2 738	1 547	1 804	178
5 000 - 9 999	42 192	1 251	14 972	2 725	4 799	2 362	3 171	254
10 000 - 19 999	41 909	929	14 293	2 551	4 730	1 987	2 864	251
20 000 - 49 999	14 596	239	5 146	1 021	1 418	781	998	103
50 000 - 99 999	47 224	712	8 470	2 752	5 872	2 574	4 101	293
100 000 a více	-	-	-	-	-	-	-	-
v tom okres:								
Hradec Králové	82 653	2 734	18 117	5 857	10 144	4 887	6 393	486
Jičín	38 566	2 170	13 594	2 207	4 182	2 521	2 454	202
Náchod	51 048	2 160	18 502	3 294	5 627	2 509	3 468	293
Rychnov nad Kněžnou	39 177	2 036	15 713	2 302	3 643	1 928	2 419	191
Trutnov	55 504	1 932	19 514	4 060	5 458	2 704	3 720	397
v tom správní obvod ORP:								
Broumov	6 843	354	2 646	433	674	417	458	61
Dobruška	9 617	616	3 579	605	942	406	709	49
Dvůr Králové nad Labem	12 655	531	4 319	1 125	1 447	549	874	84
Hořice	8 498	596	2 691	559	973	520	622	49
Hradec Králové	74 275	2 158	15 363	5 016	9 285	4 388	5 818	430
Jaroměř	9 166	399	3 123	596	1 057	478	593	56
Jičín	23 996	1 361	8 650	1 239	2 412	1 605	1 406	121
Kostelec nad Orlicí	12 343	538	4 693	768	1 218	784	716	66
Náchod	28 358	1 125	10 324	1 831	3 139	1 323	1 875	152
Nová Paka	6 072	213	2 253	409	797	396	426	32
Nové Město nad Metují	6 681	282	2 409	434	757	291	542	24
Nový Bydžov	8 378	576	2 754	841	859	499	575	56
Rychnov nad Kněžnou	17 217	882	7 441	929	1 483	738	994	76
Trutnov	29 812	921	10 471	2 176	2 733	1 620	2 056	221
Vrchlabí	13 037	480	4 724	759	1 278	535	790	92
<b>Královéhradecký kraj k 26.3.2011<sup>1</sup></b>	<b>238 986</b>	<b>8 262</b>	<b>68 785</b>	<b>15 324</b>	<b>23 243</b>	<b>11 864</b>	<b>14 507</b>	<b>29 410</b>
Rozdíl SLDB 2021 proti SLDB 2011	27 962	2 770	16 655	2 396	5 811	2 685	3 947	-27 841

Poznámky

<sup>1</sup> údaje byly přepočteny na území kraje platné k 26. 3. 2021



**Tab. 11 Zaměstnaní podle místa pracoviště a žáci a studenti podle velikostních skupin obcí, okresů a správních obvodů ORP - Královéhradecký kraj**

podle obvyklého pobytu

	Zaměstnaní <sup>1</sup>	v tom podle místa pracoviště								Žáci a studenti <sup>2</sup>
		na adrese obvyklého pobytu	na jiné adrese v obci obvyklého pobytu	v jiné obci okresu	v jiném okrese kraje	v jiném kraji	v zahraničí	bez stálého pracoviště	nezjištěno	
<b>Královéhradecký kraj</b>	<b>266 948</b>	<b>55 371</b>	<b>64 705</b>	<b>75 941</b>	<b>18 925</b>	<b>18 373</b>	<b>1 349</b>	<b>24 107</b>	<b>8 177</b>	<b>75 596</b>
v tom velikostní skupina obce podle počtu obyvatel:										
do 199	7 346	1 126	221	3 444	713	782	35	828	197	2 114
200 - 499	27 511	3 705	1 112	13 899	2 609	2 293	118	2 994	781	8 167
500 - 999	32 207	5 054	2 215	15 289	3 043	2 274	155	3 254	923	9 556
1 000 - 1 999	25 238	4 479	2 557	11 122	1 769	1 915	133	2 387	876	7 500
2 000 - 4 999	28 725	5 926	4 042	11 440	1 774	2 114	159	2 362	908	8 240
5 000 - 9 999	42 192	9 701	9 536	11 327	4 181	2 349	199	3 682	1 217	12 275
10 000 - 19 999	41 909	10 707	14 104	6 531	3 135	2 398	222	3 320	1 492	11 443
20 000 - 49 999	14 596	3 854	6 544	1 510	507	394	95	1 222	470	4 031
50 000 - 99 999	47 224	10 819	24 374	1 379	1 194	3 854	233	4 058	1 313	12 270
100 000 a více	-	-	-	-	-	-	-	-	-	-
v tom okres:										
Hradec Králové	82 653	16 405	27 750	18 289	2 688	6 887	365	8 047	2 222	22 652
Jičín	38 566	7 868	6 847	10 879	2 623	5 442	175	3 501	1 231	10 945
Náchod	51 048	10 801	10 365	16 245	6 067	1 439	279	4 327	1 525	14 979
Rychnov nad Kněžnou	39 177	7 143	5 959	15 499	3 695	2 226	157	3 138	1 360	11 117
Trutnov	55 504	13 154	13 784	15 029	3 852	2 379	373	5 094	1 839	15 903
v tom správní obvod ORP:										
Broumov	6 843	1 656	1 263	2 587	253	214	50	538	282	2 044
Dobruška	9 617	1 789	1 448	3 345	1 564	275	42	896	258	3 018
Dvůr Králové nad Labem	12 655	2 920	2 873	3 005	1 606	477	78	1 253	443	3 635
Hořice	8 498	1 694	1 222	2 239	1 704	452	40	893	254	2 542
Hradec Králové	74 275	14 796	26 598	14 995	2 365	6 191	333	7 022	1 975	20 328
Jaroměř	9 166	1 814	1 799	1 776	2 300	302	44	806	325	2 699
Jičín	23 996	4 855	4 372	6 880	612	4 358	93	2 033	793	6 653
Kostelec nad Orlicí	12 343	2 043	1 501	4 713	1 602	1 005	51	1 048	380	3 437
Náchod	28 358	5 980	6 148	9 870	2 327	732	152	2 372	777	8 279
Nová Paka	6 072	1 319	1 253	1 760	307	632	42	575	184	1 750
Nové Město nad Metují	6 681	1 351	1 155	2 012	1 187	191	33	611	141	1 957
Nový Bydžov	8 378	1 609	1 152	3 294	323	696	32	1 025	247	2 324
Rychnov nad Kněžnou	17 217	3 311	3 010	7 441	529	946	64	1 194	722	4 662
Trutnov	29 812	6 901	8 034	8 175	1 955	869	215	2 698	965	8 351
Vrchlabí	13 037	3 333	2 877	3 849	291	1 033	80	1 143	431	3 917

Poznámky

<sup>1</sup> včetně pracujících žáků a studentů<sup>2</sup> bez pracujících žáků a studentů

**Tab. 12 Vyjíždějící do zaměstnání a do školy podle hlavního dopravního prostředku a podle velikostních skupin obcí, okresů a správních obvodů ORP - Královéhradecký kraj<sup>1</sup>**

podle obvyklého pobytu

	Vyjíždějící celkem	z toho hlavní dopravní prostředek							
		automobil - řidič	automobil - spolucestující	městská hromadná doprava (MHD)	autobus (kromě MHD)	vlak	jízdní kolo	žádný dopravní prostředek (pouze pěšky)	nezjištěno
<b>Královéhradecký kraj</b>	<b>251 844</b>	<b>102 094</b>	<b>17 969</b>	<b>12 547</b>	<b>24 196</b>	<b>11 359</b>	<b>13 431</b>	<b>33 729</b>	<b>35 062</b>
v tom velikostní skupina obce podle počtu obyvatel:									
do 199	7 270	3 933	877	116	1 177	231	159	194	541
200 - 499	28 055	14 592	2 793	433	4 682	1 155	937	886	2 403
500 - 999	32 332	15 939	2 849	546	4 618	1 324	1 201	1 993	3 688
1 000 - 1 999	24 861	11 043	2 001	752	2 703	1 336	1 084	2 271	3 522
2 000 - 4 999	27 303	11 142	2 000	625	3 364	1 419	1 201	3 315	4 109
5 000 - 9 999	39 381	14 699	2 484	564	3 691	2 541	2 069	6 574	6 550
10 000 - 19 999	37 359	12 982	2 321	873	2 641	1 552	1 786	8 646	6 321
20 000 - 49 999	12 358	4 044	779	1 180	626	418	411	3 060	1 768
50 000 - 99 999	42 925	13 720	1 865	7 458	694	1 383	4 583	6 790	6 160
100 000 a více	-	-	-	-	-	-	-	-	-
v tom okres:									
Hradec Králové	78 050	30 556	4 749	8 527	4 187	3 684	6 457	9 045	10 409
Jičín	36 537	15 997	3 009	529	4 449	1 120	1 345	4 913	4 964
Náchod	48 691	19 378	3 377	986	6 030	2 518	2 051	7 103	6 953
Rychnov nad Kněžnou	38 448	16 477	3 050	636	4 328	2 243	1 804	4 596	5 063
Trutnov	50 118	19 686	3 784	1 869	5 202	1 794	1 774	8 072	7 673
v tom správní obvod ORP:									
Broumov	6 342	2 119	470	146	948	410	254	890	1 073
Dobruška	9 643	4 283	832	114	1 465	156	398	1 093	1 248
Dvůr Králové nad Labem	11 597	5 006	854	211	1 219	396	421	1 660	1 760
Hořice	8 086	3 541	567	100	993	343	343	970	1 187
Hradec Králové	70 323	26 977	4 258	8 456	3 325	3 357	5 876	8 403	9 267
Jaroměř	8 817	3 728	604	112	850	646	475	1 047	1 292
Jičín	22 771	10 033	2 017	351	2 896	554	870	2 959	2 954
Kostelec nad Orlicí	12 235	5 231	872	155	938	1 366	750	1 207	1 641
Náchod	27 036	10 708	1 822	619	3 249	1 293	1 139	4 281	3 760
Nová Paka	5 680	2 423	425	78	560	223	132	984	823
Nové Město nad Metují	6 496	2 823	481	109	983	169	183	885	828
Nový Bydžov	7 727	3 579	491	71	862	327	581	642	1 142
Rychnov nad Kněžnou	16 570	6 963	1 346	367	1 925	721	656	2 296	2 174
Trutnov	26 694	10 144	2 021	1 378	2 740	1 035	800	4 484	3 955
Vrchlabí	11 827	4 536	909	280	1 243	363	553	1 928	1 958

## Poznámky

<sup>1</sup> nezahrnuje osoby pracující/studující na adrese obvyklého bydliště, osoby bez stálého pracoviště a osoby s nezjištěným místem pracoviště/školy



**Tab. 13 Obyvatelstvo mimo pracovní sílu podle velikostních skupin obcí, okresů a správních obvodů  
ORP - Královéhradecký kraj**

podle obvyklého pobytu

	Obyvatelstvo mimo pracovní sílu celkem	v tom				
		nepracující důchodci	ostatní s vlastním zdrojem obživy	žáci, studenti	osoby na rodičovské dovolené	osoby v domácnosti, děti předškolního věku, ostatní závislé osoby
<b>Královéhradecký kraj</b>	<b>255 448</b>	<b>126 868</b>	<b>551</b>	<b>75 596</b>	<b>11 050</b>	<b>41 383</b>
v tom velikostní skupina obce podle počtu obyvatel:						
do 199	6 967	3 439	14	2 114	303	1 097
200 - 499	26 425	12 308	52	8 167	1 315	4 583
500 - 999	30 401	14 221	65	9 556	1 415	5 144
1 000 - 1 999	23 945	11 484	44	7 500	1 033	3 884
2 000 - 4 999	28 498	14 535	57	8 240	1 132	4 534
5 000 - 9 999	43 391	22 649	86	12 275	1 781	6 600
10 000 - 19 999	39 748	20 365	100	11 443	1 644	6 196
20 000 - 49 999	13 452	6 772	29	4 031	541	2 079
50 000 - 99 999	42 621	21 095	104	12 270	1 886	7 266
100 000 a více	-	-	-	-	-	-
v tom okres:						
Hradec Králové	75 739	36 626	154	22 652	3 442	12 865
Jičín	37 977	18 849	83	10 945	1 696	6 404
Náchod	50 808	25 811	104	14 979	2 064	7 850
Rychnov nad Kněžnou	36 658	17 899	76	11 117	1 646	5 920
Trutnov	54 266	27 683	134	15 903	2 202	8 344
v tom správní obvod ORP:						
Broumov	7 392	3 910	15	2 044	273	1 150
Dobruška	9 669	4 654	18	3 018	435	1 544
Dvůr Králové nad Labem	12 677	6 673	22	3 635	513	1 834
Hořice	8 833	4 570	17	2 542	373	1 331
Hradec Králové	67 511	32 386	145	20 328	3 073	11 579
Jaroměř	8 812	4 148	15	2 699	394	1 556
Jičín	22 944	11 099	53	6 653	1 040	4 099
Kostelec nad Orlicí	11 654	5 771	16	3 437	538	1 892
Náchod	28 115	14 436	60	8 279	1 138	4 202
Nová Paka	6 200	3 180	13	1 750	283	974
Nové Město nad Metují	6 489	3 317	14	1 957	259	942
Nový Bydžov	8 228	4 240	9	2 324	369	1 286
Rychnov nad Kněžnou	15 335	7 474	42	4 662	673	2 484
Trutnov	28 926	14 720	75	8 351	1 180	4 600
Vrchlabí	12 663	6 290	37	3 917	509	1 910
<b>Královéhradecký kraj k 26.3.2011<sup>1</sup></b>	<b>260 408</b>	<b>129 115</b>	<b>9 227</b>	<b>78 415</b>	.	<b>43 651</b>
Rozdíl SLDB 2021 proti SLDB 2011	-4 960	-2 247	-8 676	-2 819	.	-2 268

Poznámky

<sup>1</sup> údaje byly přepočteny na území kraje platné k 26. 3. 2021

**Tab. 14 Obyvatelstvo podle národnosti a podle velikostních skupin obcí, okresů a správních obvodů  
ORP -Královéhradecký kraj**

podle obvyklého pobytu

	Obyvatelstvo celkem	Osoby s jednou nebo se dvěma národnostmi <sup>1</sup>								Národnost neuvedena
		česká	moravská	slezská	slovenská	polská	romská	ukrajinská	vietnamská	
<b>Královéhradecký kraj</b>	<b>538 303</b>	<b>345 197</b>	<b>1 693</b>	<b>87</b>	<b>5 577</b>	<b>1 296</b>	<b>1 068</b>	<b>3 416</b>	<b>1 102</b>	<b>180 134</b>
v tom velikostní skupina obce podle počtu obyvatel:										
do 199	14 679	9 477	48	2	130	31	9	56	7	4 947
200 - 499	55 367	34 890	148	2	475	104	51	197	12	19 634
500 - 999	64 264	40 352	179	15	575	123	70	246	79	22 824
1 000 - 1 999	50 509	30 874	135	9	465	151	42	490	100	18 375
2 000 - 4 999	59 041	37 030	160	5	608	175	177	353	163	20 524
5 000 - 9 999	88 329	56 396	244	19	824	209	291	460	241	30 006
10 000 - 19 999	84 411	54 032	252	11	908	256	219	724	256	28 089
20 000 - 49 999	29 054	18 966	93	6	325	111	49	101	51	9 366
50 000 - 99 999	92 649	63 180	434	18	1 267	136	160	789	193	26 369
100 000 a více	-	-	-	-	-	-	-	-	-	-
v tom okres:										
Hradec Králové	163 175	107 760	629	28	1 875	219	275	1 275	330	50 934
Jičín	78 704	49 194	189	7	799	115	211	540	205	27 731
Náchod	105 314	67 478	271	14	1 078	386	293	507	203	35 551
Rychnov nad Kněžnou	77 580	49 140	294	22	704	211	101	618	159	26 571
Trutnov	113 530	71 625	310	16	1 121	365	188	476	205	39 347
v tom správní obvod ORP:										
Broumov	14 947	9 037	40	3	208	55	93	16	9	5 557
Dobruška	19 731	12 905	66	6	203	45	32	83	49	6 467
Dvůr Králové nad Labem	26 152	16 332	69	-	197	74	37	116	31	9 341
Hořice	17 826	11 017	40	2	175	17	48	105	62	6 460
Hradec Králové	146 003	97 544	596	25	1 725	206	214	1 177	308	44 295
Jaroměř	18 679	11 781	53	3	209	86	40	147	38	6 448
Jičín	48 294	30 237	124	5	529	67	146	383	129	16 816
Kostelec nad Orlicí	24 539	15 201	88	8	206	40	34	193	60	8 709
Náchod	58 209	37 524	157	6	524	211	153	293	146	19 399
Nová Paka	12 584	7 940	25	-	95	31	17	52	14	4 455
Nové Město nad Metují	13 479	9 136	21	2	137	34	7	51	10	4 147
Nový Bydžov	17 172	10 216	33	3	150	13	61	98	22	6 639
Rychnov nad Kněžnou	33 310	21 034	140	8	295	126	35	342	50	11 395
Trutnov	60 863	38 502	176	14	672	239	132	241	118	20 751
Vrchlabí	26 515	16 791	65	2	252	52	19	119	56	9 255

Poznámky

<sup>1</sup> osoby, které uvedly dvě národnosti, jsou započteny v obou národnostech

**Tab. 15 Obyvatelstvo podle náboženské víry a podle velikostních skupin obcí, okresů a správních obvodů ORP - Královéhradecký kraj**

podle obvyklého pobytu

	Obyvatelstvo celkem	v tom podle vztahu k náboženské víře					
		věřící - hlásící se k církvi, náboženské společnosti nebo směru	z toho		věřící - nehlásící se k církvi, náboženské společnosti nebo směru	bez náboženské víry	neuvedeno
			Církev římskokatolická	Českobratrská církev evangelická			
<b>Královéhradecký kraj</b>	<b>538 303</b>	<b>49 754</b>	<b>22 987</b>	<b>1 373</b>	<b>42 249</b>	<b>279 746</b>	<b>166 554</b>
v tom velikostní skupina obce podle počtu obyvatel:							
do 199	14 679	1 473	824	27	1 153	7 353	4 700
200 - 499	55 367	4 832	2 204	168	4 160	28 901	17 474
500 - 999	64 264	5 977	3 072	118	4 885	32 791	20 611
1 000 - 1 999	50 509	4 345	1 916	105	3 808	25 947	16 409
2 000 - 4 999	59 041	5 415	2 438	119	4 646	30 244	18 736
5 000 - 9 999	88 329	9 688	4 633	258	7 069	43 808	27 764
10 000 - 19 999	84 411	7 319	3 200	227	6 737	44 121	26 234
20 000 - 49 999	29 054	1 926	745	60	2 043	16 486	8 599
50 000 - 99 999	92 649	8 779	3 955	291	7 748	50 095	26 027
100 000 a více	-	-	-	-	-	-	-
v tom okres:							
Hradec Králové	163 175	14 032	6 168	507	12 851	87 724	48 568
Jičín	78 704	5 856	2 634	139	5 978	41 921	24 949
Náchod	105 314	13 306	6 695	281	8 936	49 845	33 227
Rychnov nad Kněžnou	77 580	8 458	4 324	174	6 666	37 299	25 157
Trutnov	113 530	8 102	3 166	272	7 818	62 957	34 653
v tom správní obvod ORP:							
Broumov	14 947	1 130	493	25	1 098	7 837	4 882
Dobruška	19 731	2 958	1 591	65	1 837	8 624	6 312
Dvůr Králové nad Labem	26 152	1 805	646	86	1 719	14 678	7 950
Hořice	17 826	1 211	538	40	1 278	9 700	5 637
Hradec Králové	146 003	12 929	5 734	479	11 711	78 724	42 639
Jaroměř	18 679	1 702	736	43	1 504	9 494	5 979
Jičín	48 294	3 424	1 565	78	3 775	25 867	15 228
Kostelec nad Orlicí	24 539	1 998	932	50	1 899	12 750	7 892
Náchod	58 209	8 309	4 311	156	5 143	26 525	18 232
Nová Paka	12 584	1 221	531	21	925	6 354	4 084
Nové Město nad Metují	13 479	2 165	1 155	57	1 191	5 989	4 134
Nový Bydžov	17 172	1 103	434	28	1 140	9 000	5 929
Rychnov nad Kněžnou	33 310	3 502	1 801	59	2 930	15 925	10 953
Trutnov	60 863	4 627	1 853	103	4 304	33 244	18 688
Vrchlabí	26 515	1 670	667	83	1 795	15 035	8 015
<b>Královéhradecký kraj k 26.3.2011<sup>1</sup></b>	<b>547 916</b>	<b>56 915</b>	<b>37 531</b>	<b>2 224</b>	<b>33 412</b>	<b>206 874</b>	<b>250 676</b>
Rozdíl SLDB 2021 proti SLDB 2011	-9 613	-7 161	-14 544	-851	8 837	72 872	-84 122

Poznámky

<sup>1</sup> údaje byly přepočteny na území kraje platné k 26. 3. 2021

**Tab. 16 Ženy ve věku 15 a více let podle počtu živě narozených dětí a podle velikostních skupin obcí, okresů a správních obvodů ORP - Královéhradecký kraj**

podle obvyklého pobytu

	Ženy ve věku 15 a více let celkem	v tom s počtem živě narozených dětí							nezjištěno
		0	1	2	3	4	5	6 a více	
<b>Královéhradecký kraj</b>	<b>231 074</b>	<b>45 656</b>	<b>38 720</b>	<b>105 188</b>	<b>29 684</b>	<b>5 379</b>	<b>1 297</b>	<b>715</b>	<b>4 435</b>
v tom velikostní skupina obce podle počtu obyvatel:									
do 199	6 041	1 143	818	2 748	978	179	50	22	103
200 - 499	22 661	4 103	3 245	10 629	3 485	585	150	87	377
500 - 999	26 531	4 926	3 888	12 418	3 919	732	150	82	416
1 000 - 1 999	20 947	4 003	3 147	9 554	3 043	578	136	63	423
2 000 - 4 999	25 026	4 656	3 949	11 452	3 523	646	186	91	523
5 000 - 9 999	38 651	7 232	6 135	18 044	5 044	997	259	153	787
10 000 - 19 999	37 060	7 336	6 699	16 748	4 408	817	185	113	754
20 000 - 49 999	12 788	2 509	2 578	5 620	1 485	279	64	33	220
50 000 - 99 999	41 369	9 748	8 261	17 975	3 799	566	117	71	832
100 000 a více	-	-	-	-	-	-	-	-	-
v tom okres:									
Hradec Králové	70 986	15 330	12 832	32 302	7 520	1 212	267	158	1 365
Jičín	33 159	6 164	5 129	15 485	4 606	817	178	117	663
Náchod	45 403	8 626	7 229	20 620	6 273	1 259	343	190	863
Rychnov nad Kněžnou	32 724	6 369	4 883	14 932	4 830	841	206	91	572
Trutnov	48 802	9 167	8 647	21 849	6 455	1 250	303	159	972
v tom správní obvod ORP:									
Broumov	6 424	1 101	971	2 832	1 052	225	67	50	126
Dobruška	8 318	1 630	1 160	3 780	1 254	261	58	32	143
Dvůr Králové nad Labem	11 268	2 093	1 924	5 125	1 533	293	69	37	194
Hořice	7 659	1 386	1 151	3 653	1 073	183	38	21	154
Hradec Králové	63 610	13 933	11 734	28 820	6 532	1 010	224	126	1 231
Jaroměř	7 878	1 523	1 227	3 519	1 118	254	51	35	151
Jičín	20 084	3 817	3 208	9 277	2 716	478	107	82	399
Kostelec nad Orlicí	10 451	1 985	1 674	4 830	1 479	233	59	20	171
Náchod	25 293	4 892	4 192	11 538	3 263	622	188	89	509
Nová Paka	5 416	961	770	2 555	817	156	33	14	110
Nové Město nad Metují	5 808	1 110	839	2 731	840	158	37	16	77
Nový Bydžov	7 376	1 397	1 098	3 482	988	202	43	32	134
Rychnov nad Kněžnou	13 955	2 754	2 049	6 322	2 097	347	89	39	258
Trutnov	26 247	4 947	4 816	11 529	3 431	682	175	96	571
Vrchlabí	11 287	2 127	1 907	5 195	1 491	275	59	26	207
<b>Královéhradecký kraj k 26.3.2011 <sup>1</sup></b>	<b>240 649</b>	<b>47 586</b>	<b>40 283</b>	<b>106 166</b>	<b>30 104</b>	<b>5 582</b>	<b>1 393</b>	<b>863</b>	<b>8 672</b>
Rozdíl SLDB 2021 proti SLDB 2011	-9 575	-1 930	-1 563	-978	-420	-203	-96	-148	-4 237

Poznámky

<sup>1</sup> údaje byly přepočteny na území kraje platné k 26. 3. 2021;  
včetně nezjištěného věku



**Tab. 17 Domy podle obydlivosti a druhu a osoby v obydlivých domech podle velikostních skupin obcí, okresů a správních obvodů ORP - Královéhradecký kraj**

podle obvyklého pobytu

	Domy celkem	z toho obydlivé domy				Počet osob v obydlivých domech	
		celkem	v tom			celkem	z toho v rodinných domech
			rodinné domy	bytové domy	ostatní budovy		
<b>Královéhradecký kraj</b>	<b>142 677</b>	<b>116 863</b>	<b>103 494</b>	<b>10 853</b>	<b>2 516</b>	<b>527 721</b>	<b>307 406</b>
v tom velikostní skupina obce podle počtu obyvatel:							
do 199	7 104	4 847	4 638	91	118	14 275	13 069
200 - 499	23 169	17 241	16 584	402	255	54 473	48 842
500 - 999	24 537	18 974	17 994	576	404	62 898	53 647
1 000 - 1 999	17 185	13 635	12 544	774	317	49 298	36 872
2 000 - 4 999	15 890	13 376	11 786	1 307	283	56 978	34 849
5 000 - 9 999	22 699	19 591	17 158	1 995	438	86 888	50 413
10 000 - 19 999	15 706	14 040	11 368	2 298	374	83 208	34 469
20 000 - 49 999	4 091	3 837	2 800	941	96	28 450	8 769
50 000 - 99 999	12 296	11 322	8 622	2 469	231	91 253	26 476
100 000 a více	-	-	-	-	-	-	-
v tom okres:							
Hradec Králové	36 466	31 337	27 627	3 208	502	160 642	83 751
Jičín	26 173	20 373	18 759	1 226	388	76 757	53 250
Náchod	29 614	23 784	21 104	2 205	475	103 559	62 926
Rychnov nad Kněžnou	22 633	18 401	16 670	1 273	458	76 211	49 555
Trutnov	27 791	22 968	19 334	2 941	693	110 552	57 924
v tom správní obvod ORP:							
Broumov	4 238	3 248	2 694	464	90	14 709	7 704
Dobruška	5 970	4 724	4 260	327	137	19 371	12 788
Dvůr Králové nad Labem	7 957	6 404	5 718	554	132	25 594	16 749
Hořice	6 219	5 026	4 674	259	93	17 617	13 227
Hradec Králové	30 028	26 312	22 882	2 999	431	143 714	70 321
Jaroměř	4 834	3 992	3 520	396	76	18 369	10 776
Jičín	15 702	11 994	10 986	794	214	46 706	31 243
Kostelec nad Orlicí	7 132	6 067	5 543	397	127	24 146	16 165
Náchod	16 772	13 367	12 015	1 097	255	57 187	35 528
Nová Paka	4 252	3 353	3 099	173	81	12 434	8 780
Nové Město nad Metují	3 770	3 177	2 875	248	54	13 294	8 918
Nový Bydžov	6 438	5 025	4 745	209	71	16 928	13 430
Rychnov nad Kněžnou	9 531	7 610	6 867	549	194	32 694	20 602
Trutnov	13 385	11 148	9 101	1 700	347	58 920	27 220
Vrchlabí	6 449	5 416	4 515	687	214	26 038	13 955
<b>Královéhradecký kraj k 26.3.2011<sup>1</sup></b>	<b>137 051</b>	<b>109 736</b>	<b>96 055</b>	<b>11 466</b>	<b>2 215</b>	<b>540 944</b>	<b>306 634</b>
Rozdíl SLDB 2021 proti SLDB 2011	5 626	7 127	7 439	-613	301	-13 223	772

Poznámky

<sup>1</sup> údaje byly přepočteny na území kraje platné k 26. 3. 2021



**Tab. 18 Obydlené domy podle vlastníka domu a podle velikostních skupin obcí, okresů a správních obvodů  
ORP - Královéhradecký kraj**

podle obvyklého pobytu

	Obydlené domy celkem	v tom podle vlastníka domu						
		fyzická osoba	obec, stát	bytové družstvo	jiná právnická osoba	spoluvlastnictví vlastníků bytů (jednotek)	kombinace vlastníků	nezjištěno
<b>Královéhradecký kraj</b>	<b>116 863</b>	<b>104 318</b>	<b>2 011</b>	<b>491</b>	<b>1 603</b>	<b>7 556</b>	<b>215</b>	<b>669</b>
v tom velikostní skupina obce podle počtu obyvatel:								
do 199	4 847	4 610	81	6	43	53	13	41
200 - 499	17 241	16 368	261	47	128	242	23	172
500 - 999	18 974	17 876	292	42	229	337	27	171
1 000 - 1 999	13 635	12 540	312	25	150	517	21	70
2 000 - 4 999	13 376	11 886	286	50	208	879	20	47
5 000 - 9 999	19 591	17 533	324	68	302	1 263	41	60
10 000 - 19 999	14 040	11 744	271	48	248	1 656	27	46
20 000 - 49 999	3 837	2 845	91	57	87	738	16	3
50 000 - 99 999	11 322	8 916	93	148	208	1 871	27	59
100 000 a více	-	-	-	-	-	-	-	-
v tom okres:								
Hradec Králové	31 337	27 762	330	175	410	2 378	55	227
Jičín	20 373	18 806	244	44	223	903	44	109
Náchod	23 784	21 417	475	149	309	1 301	35	98
Rychnov nad Kněžnou	18 401	16 674	313	44	216	964	32	158
Trutnov	22 968	19 659	649	79	445	2 010	49	77
v tom správní obvod ORP:								
Broumov	3 248	2 848	127	15	58	177	6	17
Dobruška	4 724	4 267	89	19	67	243	8	31
Dvůr Králové nad Labem	6 404	5 760	101	2	79	424	11	27
Hořice	5 026	4 678	67	17	40	191	8	25
Hradec Králové	26 312	23 008	261	164	359	2 264	48	208
Jaroměř	3 992	3 565	59	24	51	267	6	20
Jičín	11 994	10 990	154	23	136	595	28	68
Kostelec nad Orlicí	6 067	5 529	100	18	66	318	14	22
Náchod	13 367	12 147	223	97	164	662	20	54
Nová Paka	3 353	3 138	23	4	47	117	8	16
Nové Město nad Metují	3 177	2 857	66	13	36	195	3	7
Nový Bydžov	5 025	4 754	69	11	51	114	7	19
Rychnov nad Kněžnou	7 610	6 878	124	7	83	403	10	105
Trutnov	11 148	9 244	350	64	252	1 187	26	25
Vrchlabí	5 416	4 655	198	13	114	399	12	25
<b>Královéhradecký kraj k 26.3.2011<sup>1</sup></b>	<b>109 736</b>	<b>93 471</b>	<b>2 862</b>	<b>1 460</b>	<b>982</b>	<b>7 527</b>	<b>1 493</b>	<b>1 941</b>
Rozdíl SLDB 2021 proti SLDB 2011	7 127	10 847	-851	-969	621	29	-1 278	-1 272

Poznámky

<sup>1</sup> údaje byly přepočteny na území kraje platné k 26. 3. 2021

**Tab. 19 Obydlené domy podle období výstavby nebo rekonstrukce a podle velikostních skupin obcí, okresů a správních obvodů ORP - Královéhradecký kraj**

podle obvyklého pobytu

	Obydlené domy celkem	z toho podle období výstavby nebo rekonstrukce									Průměrné stáří domů (roky)	
		1919 a dříve	1920 - 1945	1946 - 1970	1971 - 1980	1981 - 1990	1991 - 2000	2001 - 2010	2011 - 2015	2016 a později	rodinné domy	bytové domy
<b>Královéhradecký kraj</b>	<b>116 863</b>	<b>13 826</b>	<b>17 898</b>	<b>15 888</b>	<b>16 502</b>	<b>13 572</b>	<b>10 292</b>	<b>12 911</b>	<b>4 863</b>	<b>4 876</b>	<b>54,5</b>	<b>61,4</b>
v tom velikostní skupina obce podle počtu obyvatel:												
do 199	4 847	619	585	725	544	441	402	543	211	240	55,1	57,9
200 - 499	17 241	2 149	2 074	2 458	2 139	1 882	1 416	2 003	802	895	53,7	57,0
500 - 999	18 974	2 220	2 263	2 419	2 585	2 229	1 685	2 337	998	963	52,0	56,5
1 000 - 1 999	13 635	1 609	1 942	1 673	1 763	1 604	1 291	1 623	665	620	53,3	59,9
2 000 - 4 999	13 376	1 660	1 963	1 991	2 033	1 604	1 193	1 364	470	515	55,4	61,8
5 000 - 9 999	19 591	2 384	3 355	2 728	3 099	2 442	1 728	1 834	650	628	56,9	61,1
10 000 - 19 999	14 040	1 735	2 795	1 646	2 146	1 707	1 211	1 453	464	471	57,1	63,3
20 000 - 49 999	3 837	626	719	363	496	441	332	389	171	164	56,6	71,5
50 000 - 99 999	11 322	824	2 202	1 885	1 697	1 222	1 034	1 365	432	380	52,0	58,1
100 000 a více	-	-	-	-	-	-	-	-	-	-	.	.
v tom okres:												
Hradec Králové	31 337	2 787	4 647	4 687	4 406	3 451	2 820	4 131	1 616	1 502	50,3	57,4
Jičín	20 373	2 468	2 796	2 693	3 070	2 582	1 674	2 112	652	722	55,7	55,8
Náchod	23 784	3 420	3 827	3 153	3 362	2 685	2 123	2 254	882	834	58,0	65,1
Rychnov nad Kněžnou	18 401	1 844	2 465	2 882	2 727	2 249	1 622	2 049	782	844	52,7	52,0
Trutnov	22 968	3 307	4 163	2 473	2 937	2 605	2 053	2 365	931	974	57,1	69,2
v tom správní obvod ORP:												
Broumov	3 248	805	648	232	392	312	283	218	74	69	69,8	80,6
Dobruška	4 724	567	584	708	639	565	413	553	221	199	53,7	53,1
Dvůr Králové nad Labem	6 404	898	1 254	703	800	683	463	635	265	325	57,9	71,1
Hořice	5 026	633	642	702	827	683	405	452	157	131	57,0	51,6
Hradec Králové	26 312	2 284	3 966	3 883	3 663	2 867	2 426	3 590	1 404	1 278	49,7	57,5
Jaroměř	3 992	627	661	493	492	416	353	408	165	130	58,9	68,9
Jičín	11 994	1 457	1 670	1 491	1 699	1 484	961	1 310	396	488	55,4	55,5
Kostelec nad Orlicí	6 067	592	1 001	970	849	729	522	604	238	299	54,4	51,3
Náchod	13 367	1 670	2 181	1 946	1 879	1 495	1 211	1 281	512	526	56,8	59,5
Nová Paka	3 353	378	484	500	544	415	308	350	99	103	54,8	63,4
Nové Město nad Metují	3 177	318	337	482	599	462	276	347	131	109	51,1	54,5
Nový Bydžov	5 025	503	681	804	743	584	394	541	212	224	53,4	55,4
Rychnov nad Kněžnou	7 610	685	880	1 204	1 239	955	687	892	323	346	50,6	51,7
Trutnov	11 148	1 712	1 956	1 302	1 359	1 184	1 024	1 138	460	448	57,6	70,3
Vrchlabí	5 416	697	953	468	778	738	566	592	206	201	55,1	65,0

**Tab. 20 Obydlené domy podle počtu bytů, počtu nadzemních podlaží a podle velikostních skupin obcí, okresů a správních obvodů ORP - Královéhradecký kraj**

podle obvyklého pobytu

	Obydlené domy celkem	z toho s počtem bytů				z toho s počtem nadzemních podlaží		
		1	2 - 3	4 - 11	12 a více	1 - 2	3 - 4	5 a více
<b>Královéhradecký kraj</b>	<b>116 863</b>	<b>77 718</b>	<b>27 953</b>	<b>7 527</b>	<b>3 479</b>	<b>101 339</b>	<b>8 710</b>	<b>2 544</b>
v tom velikostní skupina obce podle počtu obyvatel:								
do 199	4 847	3 795	955	94	2	4 452	67	-
200 - 499	17 241	13 122	3 702	398	14	15 974	297	3
500 - 999	18 974	13 935	4 421	524	68	17 551	496	21
1 000 - 1 999	13 635	9 670	3 151	656	133	12 319	684	58
2 000 - 4 999	13 376	8 721	3 315	1 002	316	11 768	1 113	95
5 000 - 9 999	19 591	12 653	4 876	1 477	555	16 874	1 920	291
10 000 - 19 999	14 040	7 892	3 794	1 465	864	11 303	1 788	647
20 000 - 49 999	3 837	1 868	1 008	619	335	2 694	786	266
50 000 - 99 999	11 322	6 062	2 731	1 292	1 192	8 404	1 559	1 163
100 000 a více	-	-	-	-	-	-	-	-
v tom okres:								
Hradec Králové	31 337	20 803	7 231	1 927	1 310	27 136	2 125	1 184
Jičín	20 373	15 099	4 007	907	338	18 078	1 068	179
Náchod	23 784	15 179	6 346	1 620	615	20 481	2 053	412
Rychnov nad Kněžnou	18 401	12 803	4 265	878	423	16 548	998	247
Trutnov	22 968	13 834	6 104	2 195	793	19 096	2 466	522
v tom správní obvod ORP:								
Broumov	3 248	2 013	761	374	96	2 624	419	56
Dobruška	4 724	3 306	1 073	249	86	4 216	252	60
Dvůr Králové nad Labem	6 404	4 258	1 571	463	104	5 628	426	68
Hořice	5 026	3 854	903	200	62	4 535	218	16
Hradec Králové	26 312	16 955	6 276	1 750	1 271	22 496	1 973	1 171
Jaroměř	3 992	2 530	1 057	290	113	3 476	308	62
Jičín	11 994	8 875	2 303	588	215	10 539	664	127
Kostelec nad Orlicí	6 067	4 241	1 413	285	119	5 511	353	63
Náchod	13 367	8 649	3 591	776	338	11 567	1 053	276
Nová Paka	3 353	2 370	801	119	61	3 004	186	36
Nové Město nad Metují	3 177	1 987	937	180	68	2 814	273	18
Nový Bydžov	5 025	3 848	955	177	39	4 640	152	13
Rychnov nad Kněžnou	7 610	5 256	1 779	344	218	6 821	393	124
Trutnov	11 148	6 492	2 908	1 242	483	8 947	1 432	332
Vrchlabí	5 416	3 084	1 625	490	206	4 521	608	122
<b>Královéhradecký kraj k 26.3.2011 <sup>1</sup></b>	<b>109 736</b>	<b>76 151</b>	<b>23 092</b>	<b>7 353</b>	<b>3 032</b>	<b>94 080</b>	<b>8 408</b>	<b>2 401</b>
Rozdíl SLDB 2021 proti SLDB 2011	7 127	1 567	4 861	174	447	7 259	302	143

Poznámky

<sup>1</sup> údaje byly přepočteny na území kraje platné k 26. 3. 2021

**Tab. 21 Obydlené domy podle materiálu nosných zdí a technické vybavenosti a podle velikostních skupin obcí, okresů a správních obvodů ORP - Královéhradecký kraj**

podle obvyklého pobytu

	Obydlené domy celkem	z toho podle materiálu nosných zdí			z toho podle technické vybavenosti			
		kámen, cihly, tvárnice	stěnové panely	dřevo	přípoj na kanalizační síť	plyn	ústřední topení	výtah
<b>Královéhradecký kraj</b>	<b>116 863</b>	<b>97 669</b>	<b>3 776</b>	<b>2 604</b>	<b>64 321</b>	<b>62 612</b>	<b>80 115</b>	<b>2 085</b>
v tom velikostní skupina obce podle počtu obyvatel:								
do 199	4 847	3 808	30	158	730	1 309	3 046	5
200 - 499	17 241	14 163	170	473	3 733	6 117	11 405	6
500 - 999	18 974	15 737	235	588	6 477	7 173	12 870	32
1 000 - 1 999	13 635	11 271	273	331	6 365	6 938	9 278	67
2 000 - 4 999	13 376	11 283	350	314	8 743	7 580	9 033	99
5 000 - 9 999	19 591	17 011	628	264	14 430	12 347	13 513	267
10 000 - 19 999	14 040	11 982	697	209	10 882	9 576	9 580	600
20 000 - 49 999	3 837	3 057	316	123	2 659	1 732	2 783	232
50 000 - 99 999	11 322	9 357	1 077	144	10 302	9 840	8 607	777
100 000 a více	-	-	-	-	-	-	-	-
v tom okres:								
Hradec Králové	31 337	26 589	1 315	550	20 590	23 809	22 700	807
Jičín	20 373	16 549	503	489	11 005	9 715	13 244	181
Náchod	23 784	20 247	590	483	13 266	11 100	16 064	367
Rychnov nad Kněžnou	18 401	15 534	592	429	8 550	7 265	12 426	242
Trutnov	22 968	18 750	776	653	10 910	10 723	15 681	488
v tom správní obvod ORP:								
Broumov	3 248	2 731	100	69	1 313	801	2 043	63
Dobruška	4 724	3 987	127	90	2 072	1 364	3 156	47
Dvůr Králové nad Labem	6 404	5 334	105	152	2 822	3 448	4 237	65
Hořice	5 026	4 164	124	71	3 062	2 172	3 203	13
Hradec Králové	26 312	22 273	1 276	487	17 524	20 263	19 209	794
Jaroměř	3 992	3 385	84	59	2 197	2 431	2 514	65
Jičín	11 994	9 545	294	363	6 118	5 526	7 746	132
Kostelec nad Orlicí	6 067	5 219	191	103	3 255	3 731	4 202	63
Náchod	13 367	11 406	301	300	7 858	6 532	9 303	218
Nová Paka	3 353	2 840	85	55	1 825	2 017	2 295	36
Nové Město nad Metují	3 177	2 725	105	55	1 898	1 336	2 204	21
Nový Bydžov	5 025	4 316	39	63	3 066	3 546	3 491	13
Rychnov nad Kněžnou	7 610	6 328	274	236	3 223	2 170	5 068	132
Trutnov	11 148	8 997	459	350	5 536	4 185	7 780	293
Vrchlabí	5 416	4 419	212	151	2 552	3 090	3 664	130
<b>Královéhradecký kraj k 26.3.2011<sup>1</sup></b>	<b>109 736</b>	<b>97 553</b>	<b>3 608</b>	<b>1 985</b>	<b>60 578</b>	<b>52 897</b>	<b>81 930</b>	.
Rozdíl SLDB 2021 proti SLDB 2011	7 127	116	168	619	3 743	9 715	-1 815	.

Poznámky

<sup>1</sup> údaje byly přepočteny na území kraje platné k 26. 3. 2021

**Tab. 22 Byty podle obydlenosti a druhu domu a počet osob v bytech podle velikostních skupin obcí, okresů a správních obvodů ORP - Královéhradecký kraj**

podle obvyklého pobytu

	Byty celkem	z toho obydlené byty				Počet osob v bytech			
		celkem	v tom			celkem	v tom		
			v rodinných domech	v bytových domech	v ostatních budovách		v rodinných domech	v bytových domech	v ostatních budovách
<b>Královéhradecký kraj</b>	<b>282 400</b>	<b>228 569</b>	<b>120 443</b>	<b>103 782</b>	<b>4 344</b>	<b>518 778</b>	<b>307 207</b>	<b>203 111</b>	<b>8 460</b>
v tom velikostní skupina obce podle počtu obyvatel:									
do 199	8 755	5 744	5 202	389	153	14 168	13 061	770	337
200 - 499	29 404	21 282	18 848	2 084	350	54 041	48 791	4 462	788
500 - 999	33 761	24 689	20 538	3 625	526	62 147	53 603	7 342	1 202
1 000 - 1 999	26 924	20 221	14 397	5 357	467	48 301	36 854	10 461	986
2 000 - 4 999	30 370	24 558	13 757	10 333	468	55 854	34 830	20 106	918
5 000 - 9 999	45 672	37 961	19 961	17 096	904	85 288	50 398	33 267	1 623
10 000 - 19 999	44 336	37 982	13 826	23 383	773	81 648	34 445	45 784	1 419
20 000 - 49 999	14 930	13 502	3 546	9 611	345	28 209	8 758	18 908	543
50 000 - 99 999	48 248	42 630	10 368	31 904	358	89 122	26 467	62 011	644
100 000 a více	-	-	-	-	-	-	-	-	-
v tom okres:									
Hradec Králové	82 637	69 788	32 000	36 996	792	157 660	83 705	72 418	1 537
Jičín	41 582	32 490	21 209	10 674	607	75 700	53 211	21 304	1 185
Náchod	57 068	45 167	24 885	19 459	823	102 105	62 888	37 646	1 571
Rychnov nad Kněžnou	39 557	31 939	19 183	11 982	774	74 655	49 538	23 537	1 580
Trutnov	61 556	49 185	23 166	24 671	1 348	108 658	57 865	48 206	2 587
v tom správní obvod ORP:									
Broumov	8 565	6 687	3 187	3 320	180	14 455	7 703	6 426	326
Dobruška	10 039	7 909	4 915	2 768	226	18 930	12 785	5 665	480
Dvůr Králové nad Labem	13 937	11 155	6 709	4 173	273	25 252	16 730	8 032	490
Hořice	9 260	7 298	5 201	1 966	131	17 345	13 227	3 846	272
Hradec Králové	73 654	62 848	26 698	35 512	638	140 989	70 281	69 456	1 252
Jaroměř	9 951	7 873	4 165	3 553	155	18 226	10 764	7 192	270
Jičín	25 446	19 872	12 478	7 068	326	46 104	31 205	14 265	634
Kostelec nad Orlicí	12 236	10 203	6 346	3 651	206	23 631	16 156	7 045	430
Náchod	31 485	24 937	14 125	10 384	428	56 225	35 504	19 876	845
Nová Paka	6 876	5 320	3 530	1 640	150	12 251	8 779	3 193	279
Nové Město nad Metují	7 067	5 670	3 408	2 202	60	13 199	8 917	4 152	130
Nový Bydžov	8 983	6 940	5 302	1 484	154	16 671	13 424	2 962	285
Rychnov nad Kněžnou	17 282	13 827	7 922	5 563	342	32 094	20 597	10 827	670
Trutnov	32 740	26 671	10 932	15 006	733	57 903	27 185	29 369	1 349
Vrchlabí	14 879	11 359	5 525	5 492	342	25 503	13 950	10 805	748
<b>Královéhradecký kraj k 26.3.2011<sup>1</sup></b>	<b>259 995</b>	<b>215 277</b>	<b>112 087</b>	<b>99 915</b>	<b>3 275</b>	<b>534 205</b>	<b>306 232</b>	<b>220 918</b>	<b>7 055</b>
Rozdíl SLDB 2021 proti SLDB 2011	22 405	13 292	8 356	3 867	1 069	-15 427	975	-17 807	1 405

Poznámky

<sup>1</sup> údaje byly přepočteny na území kraje platné k 26. 3. 2021

**Tab. 23 Obydlené byty podle právního důvodu užívání bytu a podle velikostních skupin obcí, okresů a správních obvodů ORP - Královéhradecký kraj**

podle obvyklého pobytu

	Obydlené byty celkem	v tom právní důvod užívání bytu						
		ve vlastním domě	v osobním vlastnictví	družstevní	jiné bezplatné užívání bytu	nájemní / pronajatý	jiný důvod užívání bytu	nezjištěno
<b>Královéhradecký kraj</b>	<b>228 569</b>	<b>96 649</b>	<b>51 152</b>	<b>3 687</b>	<b>15 645</b>	<b>38 684</b>	<b>6 659</b>	<b>16 093</b>
v tom velikostní skupina obce podle počtu obyvatel:								
do 199	5 744	4 033	147	10	496	357	215	486
200 - 499	21 282	14 943	895	141	1 616	1 420	700	1 567
500 - 999	24 689	16 656	1 223	124	1 652	2 446	827	1 761
1 000 - 1 999	20 221	11 623	2 141	84	1 360	2 541	703	1 769
2 000 - 4 999	24 558	11 128	4 916	253	1 695	4 130	652	1 784
5 000 - 9 999	37 961	16 259	7 950	573	2 602	7 060	1 072	2 445
10 000 - 19 999	37 982	11 030	11 856	398	2 575	8 417	1 039	2 667
20 000 - 49 999	13 502	2 674	5 119	635	739	2 981	351	1 003
50 000 - 99 999	42 630	8 303	16 905	1 469	2 910	9 332	1 100	2 611
100 000 a více	-	-	-	-	-	-	-	-
v tom okres:								
Hradec Králové	69 788	25 732	19 269	1 617	4 762	12 030	1 910	4 468
Jičín	32 490	16 739	5 464	147	2 480	4 153	974	2 533
Náchod	45 167	20 079	8 762	750	3 013	8 220	1 239	3 104
Rychnov nad Kněžnou	31 939	15 551	6 332	354	2 177	4 226	1 010	2 289
Trutnov	49 185	18 548	11 325	819	3 213	10 055	1 526	3 699
v tom správní obvod ORP:								
Broumov	6 687	2 755	1 167	92	397	1 501	184	591
Dobruška	7 909	3 951	1 456	155	588	1 085	247	427
Dvůr Králové nad Labem	11 155	5 324	2 025	1	831	1 781	338	855
Hořice	7 298	4 165	1 016	21	586	794	196	520
Hradec Králové	62 848	21 523	18 773	1 544	4 286	11 113	1 707	3 902
Jaroměř	7 873	3 278	1 643	112	539	1 409	218	674
Jičín	19 872	9 721	3 637	96	1 475	2 669	621	1 653
Kostelec nad Orlicí	10 203	5 125	1 996	118	681	1 190	354	739
Náchod	24 937	11 313	4 798	473	1 650	4 445	678	1 580
Nová Paka	5 320	2 853	811	30	419	690	157	360
Nové Město nad Metují	5 670	2 733	1 154	73	427	865	159	259
Nový Bydžov	6 940	4 209	496	73	476	917	203	566
Rychnov nad Kněžnou	13 827	6 475	2 880	81	908	1 951	409	1 123
Trutnov	26 671	8 578	7 079	699	1 587	5 853	805	2 070
Vrchlabí	11 359	4 646	2 221	119	795	2 421	383	774
<b>Královéhradecký kraj k 26.3.2011<sup>1</sup></b>	<b>215 277</b>	<b>90 662</b>	<b>41 315</b>	<b>15 879</b>	<b>10 172</b>	<b>40 623</b>	<b>2 338</b>	<b>14 288</b>
Rozdíl SLDB 2021 proti SLDB 2011	13 292	5 987	9 837	-12 192	5 473	-1 939	4 321	1 805

Poznámky

<sup>1</sup> údaje byly přepočteny na území kraje platné k 26. 3. 2021

**Tab. 24 Obydlené byty podle počtu obytných místností a podle velikostních skupin obcí, okresů a správních obvodů ORP - Královéhradecký kraj**

podle obvyklého pobytu

	Obydlené byty celkem	z toho podle počtu obytných místností					Průměrný počet obytných místností na 1 byt
		1	2	3	4	5 a více	
<b>Královéhradecký kraj</b>	<b>228 569</b>	<b>6 957</b>	<b>22 463</b>	<b>45 893</b>	<b>67 745</b>	<b>69 157</b>	<b>4,1</b>
v tom velikostní skupina obce podle počtu obyvatel:							
do 199	5 744	78	348	943	1 483	2 387	4,5
200 - 499	21 282	232	1 060	3 465	5 727	9 201	4,6
500 - 999	24 689	386	1 452	3 902	6 685	10 444	4,5
1 000 - 1 999	20 221	357	1 491	3 485	5 615	7 454	4,3
2 000 - 4 999	24 558	537	2 215	4 957	7 271	7 748	4,1
5 000 - 9 999	37 961	1 022	3 598	7 542	11 611	11 727	4,1
10 000 - 19 999	37 982	1 430	4 302	8 283	12 081	9 177	3,8
20 000 - 49 999	13 502	501	1 580	3 477	4 163	2 793	3,7
50 000 - 99 999	42 630	2 414	6 417	9 839	13 109	8 226	3,6
100 000 a více	-	-	-	-	-	-	.
v tom okres:							
Hradec Králové	69 788	2 776	7 954	14 054	20 507	19 958	4,0
Jičín	32 490	623	2 440	5 788	9 201	11 845	4,3
Náchod	45 167	1 228	4 253	8 879	13 931	13 714	4,1
Rychnov nad Kněžnou	31 939	762	2 648	5 994	9 838	10 354	4,2
Trutnov	49 185	1 568	5 168	11 178	14 268	13 286	3,9
v tom správní obvod ORP:							
Broumov	6 687	146	676	1 364	2 037	1 866	4,0
Dobruška	7 909	177	648	1 457	2 578	2 611	4,2
Dvůr Králové nad Labem	11 155	339	1 074	2 211	3 266	3 382	4,1
Hořice	7 298	111	493	1 243	2 013	2 898	4,4
Hradec Králové	62 848	2 653	7 474	12 876	18 720	17 174	3,9
Jaroměř	7 873	181	673	1 526	2 480	2 312	4,1
Jičín	19 872	393	1 525	3 597	5 697	6 974	4,3
Kostelec nad Orlicí	10 203	236	739	1 855	3 161	3 449	4,2
Náchod	24 937	691	2 403	4 974	7 719	7 550	4,1
Nová Paka	5 320	119	422	948	1 491	1 973	4,3
Nové Město nad Metují	5 670	210	501	1 015	1 695	1 986	4,2
Nový Bydžov	6 940	123	480	1 178	1 787	2 784	4,4
Rychnov nad Kněžnou	13 827	349	1 261	2 682	4 099	4 294	4,1
Trutnov	26 671	860	2 865	6 433	7 812	6 626	3,9
Vrchlabí	11 359	369	1 229	2 534	3 190	3 278	4,0





**Tab. 25 Obydlené byty podle počtu osob v bytě a podle velikostních skupin obcí, okresů a správních obvodů ORP - Královéhradecký kraj**

podle obvyklého pobytu

	Obydlené byty celkem	v tom podle počtu osob v bytě						Počet bydlících osob	
		1	2	3	4	5	6 a více	celkem	průměr na 1 byt
<b>Královéhradecký kraj</b>	<b>228 569</b>	<b>79 117</b>	<b>70 208</b>	<b>35 607</b>	<b>31 101</b>	<b>8 855</b>	<b>3 681</b>	<b>518 778</b>	<b>2,27</b>
v tom velikostní skupina obce podle počtu obyvatel:									
do 199	5 744	1 661	1 768	915	965	298	137	14 168	2,47
200 - 499	21 282	5 813	6 326	3 653	3 662	1 268	560	54 041	2,54
500 - 999	24 689	6 906	7 220	4 307	4 296	1 331	629	62 147	2,52
1 000 - 1 999	20 221	6 415	5 995	3 286	3 168	960	397	48 301	2,39
2 000 - 4 999	24 558	8 405	7 648	3 813	3 308	980	404	55 854	2,27
5 000 - 9 999	37 961	13 165	12 079	5 852	4 823	1 426	616	85 288	2,25
10 000 - 19 999	37 982	14 552	11 666	5 567	4 594	1 154	449	81 648	2,15
20 000 - 49 999	13 502	5 321	4 172	2 087	1 481	333	108	28 209	2,09
50 000 - 99 999	42 630	16 879	13 334	6 127	4 804	1 105	381	89 122	2,09
100 000 a více	-	-	-	-	-	-	-	-	-
v tom okres:									
Hradec Králové	69 788	24 168	21 516	10 975	9 603	2 503	1 023	157 660	2,26
Jičín	32 490	10 701	9 972	5 122	4 650	1 426	619	75 700	2,33
Náchod	45 167	15 674	14 186	6 806	5 979	1 770	752	102 105	2,26
Rychnov nad Kněžnou	31 939	10 705	9 430	5 013	4 739	1 457	595	74 655	2,34
Trutnov	49 185	17 869	15 104	7 691	6 130	1 699	692	108 658	2,21
v tom správní obvod ORP:									
Broumov	6 687	2 521	2 140	935	759	236	96	14 455	2,16
Dobruška	7 909	2 501	2 408	1 232	1 183	401	184	18 930	2,39
Dvůr Králové nad Labem	11 155	3 831	3 457	1 831	1 418	438	180	25 252	2,26
Hořice	7 298	2 291	2 279	1 143	1 069	354	162	17 345	2,38
Hradec Králové	62 848	22 072	19 359	9 776	8 587	2 189	865	140 989	2,24
Jaroměř	7 873	2 672	2 391	1 196	1 128	343	143	18 226	2,32
Jičín	19 872	6 637	6 028	3 152	2 846	845	364	46 104	2,32
Kostelec nad Orlicí	10 203	3 433	3 029	1 631	1 510	446	154	23 631	2,32
Náchod	24 937	8 652	7 856	3 794	3 284	942	409	56 225	2,25
Nová Paka	5 320	1 773	1 665	827	735	227	93	12 251	2,30
Nové Město nad Metují	5 670	1 829	1 799	881	808	249	104	13 199	2,33
Nový Bydžov	6 940	2 096	2 157	1 199	1 016	314	158	16 671	2,40
Rychnov nad Kněžnou	13 827	4 771	3 993	2 150	2 046	610	257	32 094	2,32
Trutnov	26 671	9 914	8 260	4 172	3 182	815	328	57 903	2,17
Vrchlabí	11 359	4 124	3 387	1 688	1 530	446	184	25 503	2,25
<b>Královéhradecký kraj k 26.3.2011<sup>1</sup></b>	<b>215 277</b>	<b>61 979</b>	<b>64 164</b>	<b>38 402</b>	<b>34 796</b>	<b>10 258</b>	<b>5 678</b>	<b>534 205</b>	<b>2,48</b>
Rozdíl SLDB 2021 proti SLDB 2011	13 292	17 138	6 044	-2 795	-3 695	-1 403	-1 997	-15 427	-0,21

Poznámky

<sup>1</sup> údaje byly přepočteny na území kraje platné k 26. 3. 2021

**Tab. 26 Obydlené byty podle celkové plochy bytu a podle velikostních skupin obcí, okresů a správních obvodů ORP - Královéhradecký kraj**

podle obvyklého pobytu

	Obydlené byty celkem	v tom s celkovou plochou (m <sup>2</sup> )							
		do 39,9	40,0-59,9	60,0-79,9	80,0-99,9	100,0-119,9	120,0-149,9	150,0 a více	nezjištěno
<b>Královéhradecký kraj</b>	<b>228 569</b>	<b>14 025</b>	<b>32 812</b>	<b>60 881</b>	<b>34 696</b>	<b>21 825</b>	<b>20 520</b>	<b>24 857</b>	<b>18 953</b>
v tom velikostní skupina obce podle počtu obyvatel:									
do 199	5 744	154	414	979	962	799	760	1 070	606
200 - 499	21 282	487	1 414	3 612	3 690	3 091	3 042	3 938	2 008
500 - 999	24 689	784	1 933	4 262	4 214	3 408	3 498	4 380	2 210
1 000 - 1 999	20 221	834	2 055	4 214	3 195	2 383	2 413	3 012	2 115
2 000 - 4 999	24 558	1 369	3 522	6 347	3 784	2 447	2 299	2 673	2 117
5 000 - 9 999	37 961	2 222	5 608	10 877	5 469	3 606	3 418	3 864	2 897
10 000 - 19 999	37 982	2 936	6 643	12 402	5 126	2 736	2 398	2 696	3 045
20 000 - 49 999	13 502	1 156	2 875	4 569	1 712	701	628	751	1 110
50 000 - 99 999	42 630	4 083	8 348	13 619	6 544	2 654	2 064	2 473	2 845
100 000 a více	-	-	-	-	-	-	-	-	-
v tom okres:									
Hradec Králové	69 788	4 861	10 479	18 447	11 212	6 499	5 964	7 240	5 086
Jičín	32 490	1 411	3 542	7 775	5 257	3 531	3 529	4 389	3 056
Náchod	45 167	2 701	6 378	12 263	6 745	4 459	4 055	4 817	3 749
Rychnov nad Kněžnou	31 939	1 666	3 875	8 516	4 443	3 303	3 333	4 031	2 772
Trutnov	49 185	3 386	8 538	13 880	7 039	4 033	3 639	4 380	4 290
v tom správní obvod ORP:									
Broumov	6 687	389	1 033	1 857	992	617	498	574	727
Dobruška	7 909	372	914	2 188	1 181	864	835	1 009	546
Dvůr Králové nad Labem	11 155	648	1 528	2 917	1 687	1 098	1 068	1 198	1 011
Hořice	7 298	283	724	1 634	1 165	877	887	1 075	653
Hradec Králové	62 848	4 623	9 786	17 162	10 010	5 522	5 064	6 274	4 407
Jaroměř	7 873	456	959	2 035	1 255	839	719	801	809
Jičín	19 872	840	2 136	4 862	3 261	2 124	2 077	2 609	1 963
Kostelec nad Orlicí	10 203	480	1 186	2 686	1 450	1 129	1 111	1 253	908
Náchod	24 937	1 453	3 716	6 877	3 674	2 402	2 277	2 653	1 885
Nová Paka	5 320	288	682	1 279	831	530	565	705	440
Nové Město nad Metují	5 670	403	670	1 494	824	601	561	789	328
Nový Bydžov	6 940	238	693	1 285	1 202	977	900	966	679
Rychnov nad Kněžnou	13 827	814	1 775	3 642	1 812	1 310	1 387	1 769	1 318
Trutnov	26 671	2 005	5 037	7 799	3 650	1 979	1 735	2 077	2 389
Vrchlabí	11 359	733	1 973	3 164	1 702	956	836	1 105	890
<b>Královéhradecký kraj k 26.3.2011<sup>1</sup></b>	<b>215 277</b>	<b>16 646</b>	<b>34 321</b>	<b>50 477</b>	<b>34 175</b>	<b>21 528</b>	<b>17 746</b>	<b>17 438</b>	<b>22 946</b>
Rozdíl SLDB 2021 proti SLDB 2011	13 292	-2 621	-1 509	10 404	521	297	2 774	7 419	-3 993

Poznámky

<sup>1</sup> údaje byly přepočteny na území kraje platné k 26. 3. 2021

**Tab. 27 Obydlené byty podle technické vybavenosti a podle velikostních skupin obcí, okresů a správních obvodů ORP - Královéhradecký kraj**

podle obvyklého pobytu

	Obydlené byty celkem	z toho podle technické vybavenosti							připojení na kanalizaci
		plyn zaveden do bytu	v tom		vodovod v bytě	v tom		z veřejné sítě i soukromého zdroje	
			z veřejné sítě	z domovního (lokálního) zásobníku		pouze z veřejné sítě	pouze ze soukromého zdroje		
<b>Královéhradecký kraj</b>	<b>228 569</b>	<b>127 964</b>	<b>126 825</b>	<b>1 139</b>	<b>211 916</b>	<b>188 049</b>	<b>15 218</b>	<b>8 649</b>	<b>161 280</b>
v tom velikostní skupina obce podle počtu obyvatel:									
do 199	5 744	1 392	1 358	34	5 181	2 990	1 672	519	885
200 - 499	21 282	6 926	6 766	160	19 451	13 017	4 271	2 163	4 706
500 - 999	24 689	8 477	8 332	145	22 768	17 315	3 533	1 920	8 968
1 000 - 1 999	20 221	9 521	9 405	116	18 374	15 363	1 857	1 154	10 605
2 000 - 4 999	24 558	13 546	13 413	133	22 739	20 902	1 097	740	18 460
5 000 - 9 999	37 961	21 562	21 348	214	35 515	33 904	943	668	31 329
10 000 - 19 999	37 982	24 453	24 335	118	35 315	34 165	739	411	33 517
20 000 - 49 999	13 502	8 302	8 235	67	12 530	12 268	163	99	11 816
50 000 - 99 999	42 630	33 785	33 633	152	40 043	38 125	943	975	40 994
100 000 a více	-	-	-	-	-	-	-	-	-
v tom okres:									
Hradec Králové	69 788	51 952	51 680	272	65 171	56 561	4 896	3 714	56 244
Jičín	32 490	16 989	16 802	187	29 751	23 961	3 885	1 905	21 060
Náchod	45 167	21 290	21 044	246	41 980	39 262	1 754	964	31 672
Rychnov nad Kněžnou	31 939	11 068	10 907	161	29 519	26 046	2 241	1 232	19 539
Trutnov	49 185	26 665	26 392	273	45 495	42 219	2 442	834	32 765
v tom správní obvod ORP:									
Broumov	6 687	1 339	1 254	85	6 086	5 887	138	61	4 003
Dobruška	7 909	2 011	1 980	31	7 444	6 367	689	388	4 575
Dvůr Králové nad Labem	11 155	6 425	6 367	58	10 260	8 935	970	355	6 456
Hořice	7 298	2 796	2 751	45	6 743	5 499	797	447	4 948
Hradec Králové	62 848	47 372	47 151	221	58 861	51 923	3 804	3 134	51 668
Jaroměř	7 873	5 336	5 295	41	7 148	6 275	596	277	5 690
Jičín	19 872	10 712	10 590	122	18 066	14 259	2 500	1 307	12 647
Kostelec nad Orlicí	10 203	6 098	6 045	53	9 417	8 401	625	391	6 718
Náchod	24 937	11 840	11 740	100	23 338	22 108	852	378	17 913
Nová Paka	5 320	3 481	3 461	20	4 942	4 203	588	151	3 465
Nové Město nad Metují	5 670	2 775	2 755	20	5 408	4 992	168	248	4 066
Nový Bydžov	6 940	4 580	4 529	51	6 310	4 638	1 092	580	4 576
Rychnov nad Kněžnou	13 827	2 959	2 882	77	12 658	11 278	927	453	8 246
Trutnov	26 671	12 715	12 543	172	24 629	23 525	842	262	19 063
Vrchlabí	11 359	7 525	7 482	43	10 606	9 759	630	217	7 246
<b>Královéhradecký kraj k 26.3.2011<sup>1</sup></b>	<b>215 277</b>	<b>109 447</b>	<b>106 993</b>	<b>2 454</b>	<b>198 911</b>	<b>177 203</b>	<b>21 708</b>	.	<b>151 941</b>
Rozdíl SLDB 2021 proti SLDB 2011	13 292	18 517	19 832	-1 315	13 005	10 846	-6 490	.	9 339

Poznámky

<sup>1</sup> údaje byly přepočteny na území kraje platné k 26. 3. 2021

**Tab. 28 Obydlené byty podle způsobu vytápění a energie používané k vytápění a podle velikostních skupin obcí, okresů a správních obvodů ORP - Královéhradecký kraj**

podle obvyklého pobytu

	Obydlené byty celkem	z toho podle způsobu vytápění				z toho podle hlavního zdroje energie používaného k vytápění				
		ústřední dálkové	ústřední domovní	ústřední s vlastním zdrojem (v bytě)	lokální topidla (kamna)	z kotelny mimo dům	uhlí, koks, uhelné brikety	plyn	elektřina	dřevo, dřevěné pelety
<b>Královéhradecký kraj</b>	<b>228 569</b>	<b>63 091</b>	<b>40 722</b>	<b>79 898</b>	<b>25 597</b>	<b>63 142</b>	<b>19 518</b>	<b>70 259</b>	<b>27 378</b>	<b>25 720</b>
v tom velikostní skupina obce podle počtu obyvatel:										
do 199	5 744	7	1 169	2 649	1 143	8	1 260	845	859	1 866
200 - 499	21 282	93	4 576	10 365	3 537	96	4 647	4 511	3 264	5 708
500 - 999	24 689	949	5 618	11 330	3 791	955	4 633	5 768	4 026	5 741
1 000 - 1 999	20 221	1 325	4 673	8 780	2 967	1 330	2 450	6 910	3 286	3 533
2 000 - 4 999	24 558	3 446	5 684	9 777	3 258	3 454	2 131	9 819	3 542	2 872
5 000 - 9 999	37 961	7 271	8 745	13 775	4 969	7 275	2 528	14 937	5 959	3 189
10 000 - 19 999	37 982	15 005	5 372	11 931	3 210	15 011	1 320	13 824	3 290	1 667
20 000 - 49 999	13 502	8 445	1 096	2 355	847	8 462	359	2 124	944	656
50 000 - 99 999	42 630	26 550	3 789	8 936	1 875	26 551	190	11 521	2 208	488
100 000 a více	-	-	-	-	-	-	-	-	-	-
v tom okres:										
Hradec Králové	69 788	27 465	9 899	22 855	5 108	27 470	2 500	24 777	5 927	4 444
Jičín	32 490	4 503	5 752	13 799	5 052	4 505	4 118	10 492	4 768	4 859
Náchod	45 167	9 001	9 514	16 811	5 708	9 004	5 074	13 813	6 575	5 427
Rychnov nad Kněžnou	31 939	6 657	6 956	10 911	4 419	6 660	4 025	7 436	4 980	5 161
Trutnov	49 185	15 465	8 601	15 522	5 310	15 503	3 801	13 741	5 128	5 829
v tom správní obvod ORP:										
Broumov	6 687	1 016	1 488	2 110	1 254	1 016	1 266	768	1 420	1 103
Dobruška	7 909	1 463	1 888	2 663	1 144	1 464	1 243	1 419	1 350	1 374
Dvůr Králové nad Labem	11 155	1 910	1 946	4 589	1 565	1 911	1 154	4 061	1 157	1 550
Hořice	7 298	744	1 317	2 911	1 499	744	1 051	1 826	1 648	1 111
Hradec Králové	62 848	27 185	8 392	19 519	4 162	27 188	1 867	21 727	5 033	3 208
Jaroměř	7 873	1 391	1 304	3 369	995	1 392	632	3 199	961	861
Jičín	19 872	2 846	3 369	8 673	2 880	2 848	2 552	6 496	2 623	3 014
Kostelec nad Orlicí	10 203	1 143	2 599	4 070	1 418	1 145	794	4 112	1 513	1 467
Náchod	24 937	5 554	5 459	8 903	2 909	5 556	2 420	7 925	3 481	2 816
Nová Paka	5 320	913	1 066	2 215	673	913	515	2 170	497	734
Nové Město nad Metují	5 670	1 040	1 263	2 429	550	1 040	756	1 921	713	647
Nový Bydžov	6 940	280	1 507	3 336	946	282	633	3 050	894	1 236
Rychnov nad Kněžnou	13 827	4 051	2 469	4 178	1 857	4 051	1 988	1 905	2 117	2 320
Trutnov	26 671	11 352	3 735	6 786	2 621	11 386	1 701	5 102	2 831	2 975
Vrchlabí	11 359	2 203	2 920	4 147	1 124	2 206	946	4 578	1 140	1 304
<b>Královéhradecký kraj k 26.3.2011<sup>1</sup></b>	<b>215 277</b>	<b>59 134</b>	<b>99 845</b>	<b>19 069</b>	<b>26 898</b>	<b>56 722</b>	<b>28 494</b>	<b>68 484</b>	<b>23 051</b>	.
Rozdíl SLDB 2021 proti SLDB 2011	13 292	3 957	-59 123	60 829	-1 301	6 420	-8 976	1 775	4 327	.

Poznámky

<sup>1</sup> údaje byly přepočteny na území kraje platné k 26. 3. 2021

**Tab. 29 Průměrná celková plocha obydlených bytů v přepočtu na 1 byt a 1 osobu podle druhu domu a podle velikostních skupin obcí, okresů a správních obvodů ORP - Královéhradecký kraj**

podle obvyklého pobytu

	Průměrná celková plocha na 1 byt v m <sup>2</sup>	v tom			Průměrná celková plocha na 1 osobu v m <sup>2</sup>	v tom		
		v rodinných domech	v bytových domech	v ostatních budovách		v rodinných domech	v bytových domech	v ostatních budovách
<b>Královéhradecký kraj</b>	<b>89,6</b>	<b>111,6</b>	<b>63,9</b>	<b>71,9</b>	<b>38,7</b>	<b>43,2</b>	<b>31,9</b>	<b>35,6</b>
v tom velikostní skupina obce podle počtu obyvatel:								
do 199	108,8	112,2	70,7	81,1	42,8	43,6	32,8	35,7
200 - 499	108,6	113,1	69,1	83,0	41,9	42,9	31,5	35,4
500 - 999	106,7	113,9	65,7	83,5	41,4	42,9	31,0	35,5
1 000 - 1 999	99,9	112,4	64,6	75,1	40,6	43,1	31,4	34,6
2 000 - 4 999	90,2	109,9	63,5	69,8	38,8	42,8	31,7	35,3
5 000 - 9 999	88,2	109,3	63,2	67,9	38,6	42,9	31,9	36,4
10 000 - 19 999	80,5	108,3	63,6	66,4	36,8	43,1	31,8	36,0
20 000 - 49 999	75,8	110,3	63,1	59,0	35,6	44,2	31,5	33,6
50 000 - 99 999	76,9	114,7	64,2	69,6	36,1	44,7	32,4	37,2
100 000 a více	.	.	.	.	.	.	.	.
v tom okres:								
Hradec Králové	88,2	115,1	64,6	73,6	38,3	43,5	32,3	36,0
Jičín	96,6	112,0	66,0	73,3	40,5	43,9	31,9	36,7
Náchod	89,3	109,1	63,6	71,7	38,9	42,7	32,3	37,1
Rychnov nad Kněžnou	93,8	113,0	62,9	71,2	39,2	43,1	31,0	34,4
Trutnov	84,5	107,9	62,8	70,8	37,5	42,5	31,5	34,8
v tom správní obvod ORP:								
Broumov	85,6	106,7	65,3	65,1	39,1	43,6	33,6	35,8
Dobruška	94,3	112,2	63,9	71,1	39,0	42,7	31,0	32,9
Dvůr Králové nad Labem	90,1	107,1	63,4	65,3	39,0	42,3	32,1	35,3
Hořice	99,3	112,2	65,2	77,3	40,9	43,4	32,4	34,7
Hradec Králové	86,9	116,2	64,6	75,0	38,1	43,7	32,3	36,5
Jaroměř	90,2	109,9	66,3	69,1	38,2	42,0	32,1	39,2
Jičín	96,2	112,5	66,9	74,0	40,4	44,2	31,9	37,8
Kostelec nad Orlicí	94,5	111,8	63,4	77,0	39,8	43,4	31,5	35,9
Náchod	89,0	108,1	62,7	73,2	38,8	42,5	32,1	36,5
Nová Paka	94,5	109,6	63,1	68,7	40,3	43,5	31,6	36,0
Nové Město nad Metují	93,9	115,0	60,9	88,2	39,8	43,5	31,8	40,2
Nový Bydžov	100,2	109,6	65,7	67,5	40,7	42,8	31,5	33,9
Rychnov nad Kněžnou	93,0	114,5	62,1	68,0	38,9	43,2	30,7	34,5
Trutnov	81,6	108,1	62,4	70,0	36,8	42,8	31,3	34,8
Vrchlabí	85,9	108,5	63,3	76,7	37,5	42,4	31,4	34,5
<b>Královéhradecký kraj k 26.3.2011<sup>1</sup></b>	<b>87,5</b>	<b>104,5</b>	<b>68,4</b>	<b>74,6</b>	<b>31,5</b>	<b>34,6</b>	<b>27,5</b>	<b>22,8</b>
Rozdíl SLDB 2021 proti SLDB 2011	2,1	7,1	-4,5	-2,7	7,2	8,6	4,4	12,8

Poznámky

<sup>1</sup> údaje byly přepočteny na území kraje platné k 26. 3. 2021

**Tab. 30 Obyvatelstvo podle způsobu bydlení a podle velikostních skupin obcí, okresů a správních obvodů  
ORP - Královéhradecký kraj**

podle obvyklého pobytu

	Bydlící osoby celkem	v tom			Osoby bez domova
		v bytech	v zařízeních	mimo byty a zařízení	
<b>Královéhradecký kraj</b>	<b>538 149</b>	<b>518 778</b>	<b>9 356</b>	<b>10 015</b>	<b>154</b>
v tom velikostní skupina obce podle počtu obyvatel:					
do 199	14 679	14 168	122	389	-
200 - 499	55 365	54 041	195	1 129	2
500 - 999	64 259	62 147	759	1 353	5
1 000 - 1 999	50 504	48 301	1 236	967	5
2 000 - 4 999	59 036	55 854	2 115	1 067	5
5 000 - 9 999	88 315	85 288	1 537	1 490	14
10 000 - 19 999	84 388	81 648	1 339	1 401	23
20 000 - 49 999	29 042	28 209	233	600	12
50 000 - 99 999	92 561	89 122	1 820	1 619	88
100 000 a více	-	-	-	-	-
v tom okres:					
Hradec Králové	163 076	157 660	2 568	2 848	99
Jičín	78 698	75 700	1 855	1 143	6
Náchod	105 296	102 105	1 333	1 858	18
Rychnov nad Kněžnou	77 573	74 655	1 528	1 390	7
Trutnov	113 506	108 658	2 072	2 776	24
v tom správní obvod ORP:					
Broumov	14 945	14 455	303	187	2
Dobruška	19 730	18 930	441	359	1
Dvůr Králové nad Labem	26 149	25 252	298	599	3
Hořice	17 825	17 345	247	233	1
Hradec Králové	145 906	140 989	2 308	2 609	97
Jaroměř	18 675	18 226	145	304	4
Jičín	48 291	46 104	1 463	724	3
Kostelec nad Orlicí	24 536	23 631	465	440	3
Náchod	58 199	56 225	809	1 165	10
Nová Paka	12 582	12 251	145	186	2
Nové Město nad Metují	13 477	13 199	76	202	2
Nový Bydžov	17 170	16 671	260	239	2
Rychnov nad Kněžnou	33 307	32 094	622	591	3
Trutnov	60 847	57 903	1 304	1 640	16
Vrchlabí	26 510	25 503	470	537	5
<b>Královéhradecký kraj k 26.3.2011 <sup>1</sup></b>	<b>547 449</b>	<b>534 205</b>	<b>9 385</b>	<b>3 859</b>	<b>467</b>
Rozdíl SLDB 2021 proti SLDB 2011	-9 300	-15 427	-29	6 156	-313

Poznámky

<sup>1</sup> údaje byly přepočteny na území kraje platné k 26. 3. 2021

**Tab. 31 Bytové domácnosti podle počtu hospodařících domácností a podle velikostních skupin obcí, okresů a správních obvodů ORP - Královéhradecký kraj**

podle obvyklého pobytu

	Bytové domácnosti celkem	v tom podle počtu hospodařících domácností		
		1	2	3 a více
<b>Královéhradecký kraj</b>	<b>228 569</b>	<b>221 108</b>	<b>6 819</b>	<b>642</b>
v tom velikostní skupina obce podle počtu obyvatel:				
do 199	5 744	5 491	225	28
200 - 499	21 282	20 327	876	79
500 - 999	24 689	23 605	993	91
1 000 - 1 999	20 221	19 485	670	66
2 000 - 4 999	24 558	23 724	757	77
5 000 - 9 999	37 961	36 746	1 131	84
10 000 - 19 999	37 982	36 934	957	91
20 000 - 49 999	13 502	13 197	271	34
50 000 - 99 999	42 630	41 599	939	92
100 000 a více	-	-	-	-
v tom okres:				
Hradec Králové	69 788	67 577	2 004	207
Jičín	32 490	31 316	1 061	113
Náchod	45 167	43 717	1 354	96
Rychnov nad Kněžnou	31 939	30 776	1 073	90
Trutnov	49 185	47 722	1 327	136
v tom správní obvod ORP:				
Broumov	6 687	6 532	143	12
Dobruška	7 909	7 633	252	24
Dvůr Králové nad Labem	11 155	10 784	341	30
Hořice	7 298	7 025	248	25
Hradec Králové	62 848	60 902	1 760	186
Jaroměř	7 873	7 628	228	17
Jičín	19 872	19 170	628	74
Kostelec nad Orlicí	10 203	9 812	363	28
Náchod	24 937	24 107	773	57
Nová Paka	5 320	5 121	185	14
Nové Město nad Metují	5 670	5 450	210	10
Nový Bydžov	6 940	6 675	244	21
Rychnov nad Kněžnou	13 827	13 331	458	38
Trutnov	26 671	25 950	655	66
Vrchlabí	11 359	10 988	331	40
<b>Královéhradecký kraj k 26.3.2011 <sup>1</sup></b>	<b>215 277</b>	<b>205 806</b>	<b>8 796</b>	<b>675</b>
Rozdíl SLDB 2021 proti SLDB 2011	13 292	15 302	-1 977	-33

Poznámky

<sup>1</sup> údaje byly přepočteny na území kraje platné k 26. 3. 2021



**Tab. 32 Hospodařící domácnosti podle typu domácnosti a podle velikostních skupin obcí, okresů a správních obvodů ORP - Královéhradecký kraj**

podle obvyklého pobytu

	Hospodařící domácnosti celkem	v tom podle typu hospodařící domácnosti								
		rodinné						nerodinné		
		tvořené 1 rodinou	v tom				neúplné rodiny celkem	tvořené 2 a více rodinami	jednotlivců	vícečlenné
			celkem	úplné rodiny		z toho				
manželské páry	faktická manželství									
<b>Královéhradecký kraj</b>	<b>244 683</b>	<b>144 387</b>	<b>119 158</b>	<b>93 795</b>	<b>25 142</b>	<b>25 229</b>	<b>3 586</b>	<b>92 925</b>	<b>3 785</b>	
v tom velikostní skupina obce podle počtu obyvatel:										
do 199	6 316	3 990	3 428	2 765	653	562	134	2 102	90	
200 - 499	23 135	14 986	12 899	10 369	2 513	2 087	576	7 275	298	
500 - 999	26 894	17 325	14 879	12 056	2 810	2 446	600	8 635	334	
1 000 - 1 999	21 796	13 358	11 222	8 914	2 289	2 136	396	7 764	278	
2 000 - 4 999	26 384	15 630	12 827	10 150	2 668	2 803	382	10 008	364	
5 000 - 9 999	40 503	24 008	19 727	15 614	4 087	4 281	563	15 362	570	
10 000 - 19 999	40 354	22 580	18 106	13 988	4 082	4 474	410	16 727	637	
20 000 - 49 999	14 371	7 896	6 209	4 627	1 569	1 687	112	6 145	218	
50 000 - 99 999	44 930	24 614	19 861	15 312	4 471	4 753	413	18 907	996	
100 000 a více	-	-	-	-	-	-	-	-	-	
v tom okres:										
Hradec Králové	74 344	43 786	36 124	28 519	7 504	7 662	1 122	28 036	1 400	
Jičín	34 758	20 944	17 399	13 801	3 574	3 545	623	12 709	482	
Náchod	48 228	28 668	23 753	18 865	4 846	4 915	605	18 309	646	
Rychnov nad Kněžnou	34 315	20 566	17 240	13 713	3 508	3 326	567	12 696	486	
Trutnov	53 038	30 423	24 642	18 897	5 710	5 781	669	21 175	771	
v tom správní obvod ORP:										
Broumov	7 001	4 030	3 306	2 508	796	724	82	2 788	101	
Dobruška	8 480	5 283	4 450	3 608	838	833	145	2 952	100	
Dvůr Králové nad Labem	12 008	7 122	5 854	4 568	1 277	1 268	185	4 545	156	
Hořice	7 791	4 819	4 015	3 211	795	804	161	2 724	87	
Hradec Králové	66 907	39 168	32 300	25 453	6 753	6 868	937	25 520	1 282	
Jaroměř	8 391	5 013	4 079	3 171	897	934	123	3 129	126	
Jičín	21 279	12 690	10 544	8 293	2 238	2 146	378	7 897	314	
Kostelec nad Orlicí	10 996	6 528	5 463	4 287	1 170	1 065	167	4 126	175	
Náchod	26 762	15 890	13 182	10 532	2 626	2 708	313	10 210	349	
Nová Paka	5 688	3 435	2 840	2 297	541	595	84	2 088	81	
Nové Město nad Metují	6 074	3 735	3 186	2 654	527	549	87	2 182	70	
Nový Bydžov	7 437	4 618	3 824	3 066	751	794	185	2 516	118	
Rychnov nad Kněžnou	14 839	8 755	7 327	5 818	1 500	1 428	255	5 618	211	
Trutnov	28 790	16 310	13 139	9 995	3 123	3 171	313	11 750	417	
Vrchlabí	12 240	6 991	5 649	4 334	1 310	1 342	171	4 880	198	
<b>Královéhradecký kraj k 26.3.2011<sup>1</sup></b>	<b>228 256</b>	<b>143 577</b>	<b>115 071</b>	<b>102 678</b>	<b>12 216</b>	<b>28 506</b>	<b>3 463</b>	<b>72 208</b>	<b>9 008</b>	
Rozdíl SLDB 2021 proti SLDB 2011	16 427	810	4 087	-8 883	12 926	-3 277	123	20 717	-5 223	

Poznámky

<sup>1</sup> údaje byly přepočteny na území kraje platné k 26. 3. 2021

**Tab. 33 Hospodařící domácnosti podle způsobu bydlení a rodiny podle závislosti dětí a podle velikostních skupin obcí, okresů a správních obvodů ORP - Královéhradecký kraj**

podle obvyklého pobytu

	Hospodařící domácnosti celkem	v tom podle způsobu bydlení			Průměrný počet členů hospodařící domácnosti	Hospodařící domácnosti tvořené 1 rodinou	v tom	
		v bytech	mimo byty	v zařízeních			bez závislých dětí	se závislými dětmi
<b>Královéhradecký kraj</b>	<b>244 683</b>	<b>236 782</b>	<b>7 421</b>	<b>480</b>	<b>2,2</b>	<b>144 387</b>	<b>80 296</b>	<b>64 091</b>
v tom velikostní skupina obce podle počtu obyvatel:								
do 199	6 316	6 026	267	23	2,3	3 990	2 272	1 718
200 - 499	23 135	22 332	791	12	2,4	14 986	8 250	6 736
500 - 999	26 894	25 873	948	73	2,4	17 325	9 431	7 894
1 000 - 1 999	21 796	21 032	722	42	2,3	13 358	7 270	6 088
2 000 - 4 999	26 384	25 491	843	50	2,2	15 630	8 794	6 836
5 000 - 9 999	40 503	39 270	1 145	88	2,1	24 008	13 672	10 336
10 000 - 19 999	40 354	39 158	1 117	79	2,1	22 580	12 574	10 006
20 000 - 49 999	14 371	13 842	507	22	2,0	7 896	4 270	3 626
50 000 - 99 999	44 930	43 758	1 081	91	2,0	24 614	13 763	10 851
100 000 a více	-	-	-	-	-	-	-	-
v tom okres:								
Hradec Králové	74 344	72 239	1 989	116	2,2	43 786	24 207	19 579
Jičín	34 758	33 817	903	38	2,2	20 944	11 762	9 182
Náchod	48 228	46 720	1 426	82	2,2	28 668	16 212	12 456
Rychnov nad Kněžnou	34 315	33 206	1 022	87	2,2	20 566	11 224	9 342
Trutnov	53 038	50 800	2 081	157	2,1	30 423	16 891	13 532
v tom správní obvod ORP:								
Broumov	7 001	6 855	137	9	2,1	4 030	2 354	1 676
Dobruška	8 480	8 210	251	19	2,3	5 283	2 850	2 433
Dvůr Králové nad Labem	12 008	11 560	418	30	2,2	7 122	4 094	3 028
Hořice	7 791	7 598	188	5	2,3	4 819	2 731	2 088
Hradec Králové	66 907	65 006	1 795	106	2,2	39 168	21 535	17 633
Jaroměř	8 391	8 136	242	13	2,2	5 013	2 750	2 263
Jičín	21 279	20 684	573	22	2,2	12 690	7 085	5 605
Kostelec nad Orlicí	10 996	10 628	335	33	2,2	6 528	3 581	2 947
Náchod	26 762	25 828	878	56	2,1	15 890	8 956	6 934
Nová Paka	5 688	5 535	142	11	2,2	3 435	1 946	1 489
Nové Město nad Metují	6 074	5 901	169	4	2,2	3 735	2 152	1 583
Nový Bydžov	7 437	7 233	194	10	2,3	4 618	2 672	1 946
Rychnov nad Kněžnou	14 839	14 368	436	35	2,2	8 755	4 793	3 962
Trutnov	28 790	27 461	1 240	89	2,1	16 310	9 023	7 287
Vrchlabí	12 240	11 779	423	38	2,1	6 991	3 774	3 217
<b>Královéhradecký kraj k 26.3.2011<sup>1</sup></b>	<b>228 256</b>	<b>225 696</b>	<b>2 335</b>	<b>225</b>	<b>2,4</b>	<b>143 577</b>	<b>81 759</b>	<b>61 818</b>
Rozdíl SLDB 2021 proti SLDB 2011	16 427	11 086	5 086	255	-0,2	810	-1 463	2 273

Poznámky

<sup>1</sup> údaje byly přepočteny na území kraje platné k 26. 3. 2021



## **ZÁKLADNÍ VÝSLEDKY SLDB 2021 V ÚZEMNÍM SROVNÁNÍ, DLOUHODOBÝ VÝVOJ**



**Tab. 34 Vybrané ukazatele podle krajů a okresů České republiky**

podle obvyklého pobytu

ČR, kraj, okres	Obyvatelstvo celkem	v tom		v tom ve věku			Pracovní síla	z toho zaměstnaní	Obydlené domy	Obydlené byty
		muži	ženy	0 - 14	15 - 64	65 a více				
<b>Česká republika</b>	<b>10 524 167</b>	<b>5 186 548</b>	<b>5 337 619</b>	<b>1 691 760</b>	<b>6 684 359</b>	<b>2 148 048</b>	<b>5 563 258</b>	<b>5 290 071</b>	<b>1 952 668</b>	<b>4 480 139</b>
<b>Hlavní město Praha</b>	<b>1 301 432</b>	<b>633 449</b>	<b>667 983</b>	<b>199 369</b>	<b>863 086</b>	<b>238 977</b>	<b>766 484</b>	<b>733 840</b>	<b>98 217</b>	<b>627 705</b>
<b>Středočeský kraj</b>	<b>1 415 463</b>	<b>702 541</b>	<b>712 922</b>	<b>253 371</b>	<b>895 370</b>	<b>266 722</b>	<b>758 515</b>	<b>726 887</b>	<b>331 341</b>	<b>561 642</b>
Benešov	100 347	49 763	50 584	17 084	61 929	21 334	52 237	50 491	23 587	38 806
Beroun	98 073	48 699	49 374	17 754	62 038	18 281	53 215	51 131	23 447	38 233
Kladno	166 771	82 017	84 754	27 842	106 473	32 456	90 039	84 840	33 897	69 940
Kolín	104 227	51 853	52 374	18 082	65 467	20 678	55 107	52 560	25 691	42 452
Kutná Hora	74 918	37 164	37 754	11 860	46 598	16 460	38 479	36 870	19 117	30 850
Mělník	110 243	54 703	55 540	19 054	70 117	21 072	59 606	56 523	24 702	45 196
Mladá Boleslav	128 901	65 058	63 843	21 637	83 091	24 173	70 453	68 440	28 029	54 007
Nymburk	102 727	50 917	51 810	17 962	65 246	19 519	54 451	51 899	24 857	41 699
Praha-východ	197 477	97 948	99 529	41 640	125 568	30 269	108 341	104 885	49 813	72 911
Praha-západ	161 593	79 662	81 931	33 259	102 520	25 814	88 398	85 282	39 079	59 430
Příbram	115 001	57 210	57 791	18 306	72 020	24 675	60 098	57 154	25 498	46 088
Rakovník	55 185	27 547	27 638	8 891	34 303	11 991	28 091	26 812	13 624	22 030
<b>Jihočeský kraj</b>	<b>631 803</b>	<b>312 168</b>	<b>319 635</b>	<b>101 258</b>	<b>395 965</b>	<b>134 580</b>	<b>327 520</b>	<b>314 154</b>	<b>133 404</b>	<b>265 601</b>
České Budějovice	196 897	96 663	100 234	32 753	125 456	38 688	105 872	102 054	38 299	83 676
Český Krumlov	59 118	29 757	29 361	9 835	37 773	11 510	30 670	28 881	11 848	24 581
Jindřichův Hradec	87 256	42 969	44 287	13 343	53 859	20 054	43 639	41 955	21 048	36 253
Písek	69 986	34 568	35 418	10 727	42 919	16 340	35 659	34 128	14 564	29 519
Prachatice	49 379	24 683	24 696	7 883	31 086	10 410	25 246	24 226	10 418	20 593
Strakonice	68 973	34 058	34 915	10 983	42 745	15 245	34 877	33 535	15 527	28 857
Tábor	100 194	49 470	50 724	15 734	62 127	22 333	51 557	49 375	21 700	42 122
<b>Plzeňský kraj</b>	<b>581 436</b>	<b>288 879</b>	<b>292 557</b>	<b>90 994</b>	<b>369 496</b>	<b>120 946</b>	<b>308 362</b>	<b>295 810</b>	<b>115 802</b>	<b>247 030</b>
Domažlice	53 769	26 652	27 117	8 633	33 886	11 250	27 169	25 988	12 906	22 076
Klatovy	83 658	41 382	42 276	12 607	51 823	19 228	41 876	40 213	19 220	35 226
Plzeň-jih	69 213	34 782	34 431	11 126	43 436	14 651	35 772	34 409	17 530	27 454
Plzeň-město	193 858	95 518	98 340	29 174	124 790	39 894	107 153	102 795	23 577	89 339
Plzeň-sever	79 917	40 044	39 873	13 358	50 872	15 687	42 613	40 893	19 859	31 302
Rokycany	48 809	24 334	24 475	7 747	30 525	10 537	25 527	24 547	12 103	19 763
Tachov	52 212	26 167	26 045	8 349	34 164	9 699	28 252	26 965	10 607	21 870
<b>Karlovarský kraj</b>	<b>279 103</b>	<b>138 110</b>	<b>140 993</b>	<b>42 586</b>	<b>177 136</b>	<b>59 381</b>	<b>142 659</b>	<b>130 956</b>	<b>42 406</b>	<b>125 299</b>
Cheb	86 411	42 380	44 031	13 471	54 685	18 255	43 808	40 834	14 227	38 727
Karlovy Vary	108 705	53 625	55 080	16 024	68 387	24 294	56 332	51 668	16 773	48 739
Sokolov	83 987	42 105	41 882	13 091	54 064	16 832	42 519	38 454	11 406	37 833
<b>Ústecký kraj</b>	<b>789 098</b>	<b>388 965</b>	<b>400 133</b>	<b>126 959</b>	<b>499 753</b>	<b>162 386</b>	<b>400 698</b>	<b>369 950</b>	<b>123 776</b>	<b>353 285</b>
Děčín	124 026	61 188	62 838	20 028	76 574	27 424	60 014	55 272	22 909	54 644
Chomutov	119 240	59 020	60 220	18 950	77 390	22 900	61 823	56 717	15 130	54 187
Litoměřice	117 400	58 326	59 074	19 184	73 588	24 628	60 345	57 209	25 235	48 574
Louny	84 956	42 069	42 887	13 824	53 854	17 278	43 294	40 167	18 376	36 685
Most	105 165	51 633	53 532	16 690	67 334	21 141	53 878	48 579	10 143	49 530
Teplice	122 730	60 366	62 364	19 481	78 189	25 060	62 005	57 337	18 127	57 008
Ústí nad Labem	115 581	56 363	59 218	18 802	72 824	23 955	59 339	54 669	13 856	52 657
<b>Liberecký kraj</b>	<b>435 220</b>	<b>215 420</b>	<b>219 800</b>	<b>71 331</b>	<b>272 731</b>	<b>91 158</b>	<b>225 481</b>	<b>213 877</b>	<b>79 493</b>	<b>187 627</b>
Česká Lípa	100 959	50 311	50 648	16 411	64 211	20 337	51 810	49 095	17 524	43 114
Jablonec nad Nisou	89 446	44 080	45 366	14 709	55 210	19 527	45 629	43 077	15 405	38 874
Liberec	174 225	85 904	88 321	28 993	110 053	35 179	92 103	87 300	29 143	76 317
Semily	70 590	35 125	35 465	11 218	43 257	16 115	35 939	34 405	17 421	29 322
<b>Královéhradecký kraj</b>	<b>538 303</b>	<b>266 017</b>	<b>272 286</b>	<b>84 677</b>	<b>333 200</b>	<b>120 426</b>	<b>277 717</b>	<b>266 948</b>	<b>116 863</b>	<b>228 569</b>
Hradec Králové	163 175	79 709	83 466	25 720	101 217	36 238	85 913	82 653	31 337	69 788

**Tab. 34 Vybrané ukazatele podle krajů a okresů České republiky**

podle obvyklého pobytu

dokončení

ČR, kraj, okres	Obyvatelstvo celkem	v tom		v tom ve věku			Pracovní síla	z toho zaměstnaní	Obydlené domy	Obydlené byty
		muži	ženy	0 - 14	15 - 64	65 a více				
Jičín	78 704	39 639	39 065	12 301	48 912	17 491	40 026	38 566	20 373	32 490
Náchod	105 314	51 950	53 364	16 527	64 566	24 221	53 416	51 048	23 784	45 167
Rychnov nad Kněžnou	77 580	38 634	38 946	12 547	48 260	16 773	40 283	39 177	18 401	31 939
Trutnov	113 530	56 085	57 445	17 582	70 245	25 703	58 079	55 504	22 968	49 185
<b>Pardubický kraj</b>	<b>510 037</b>	<b>252 946</b>	<b>257 091</b>	<b>82 756</b>	<b>319 764</b>	<b>107 517</b>	<b>265 515</b>	<b>255 984</b>	<b>113 293</b>	<b>209 133</b>
Chrudim	102 743	51 048	51 695	16 496	63 874	22 373	51 893	49 875	24 777	40 820
Pardubice	173 206	86 028	87 178	28 133	109 857	35 216	93 521	90 051	33 382	73 606
Svitavy	100 740	49 731	51 009	16 177	63 013	21 550	51 113	49 296	24 763	40 175
Ústí nad Orlicí	133 348	66 139	67 209	21 950	83 020	28 378	68 988	66 762	30 371	54 532
<b>Kraj Vysočina</b>	<b>497 661</b>	<b>247 368</b>	<b>250 293</b>	<b>79 198</b>	<b>312 024</b>	<b>106 439</b>	<b>255 419</b>	<b>246 077</b>	<b>114 230</b>	<b>195 098</b>
Havlíčkův Brod	92 907	45 841	47 066	14 846	57 704	20 357	47 232	45 643	23 153	36 425
Jihlava	111 324	55 402	55 922	18 284	70 287	22 753	58 370	56 408	22 812	45 046
Pelhřimov	70 785	35 219	35 566	10 672	44 033	16 080	36 393	35 455	16 672	28 399
Třebíč	107 997	53 829	54 168	16 558	68 004	23 435	54 957	52 331	25 519	42 101
Žďár nad Sázavou	114 648	57 077	57 571	18 838	71 996	23 814	58 467	56 240	26 074	43 127
<b>Jihomoravský kraj</b>	<b>1 197 651</b>	<b>589 553</b>	<b>608 098</b>	<b>193 674</b>	<b>762 972</b>	<b>241 005</b>	<b>634 700</b>	<b>603 968</b>	<b>241 367</b>	<b>490 005</b>
Blansko	107 227	52 842	54 385	18 072	66 249	22 906	54 542	52 533	25 391	41 604
Brno-město	398 510	194 454	204 056	60 339	259 862	78 309	223 132	211 852	39 065	184 647
Brno-venkov	226 503	112 477	114 026	41 763	142 444	42 296	118 127	113 763	57 190	83 170
Břeclav	113 651	56 017	57 634	17 766	72 141	23 744	58 983	56 141	30 575	44 142
Hodonín	147 773	72 893	74 880	21 728	93 631	32 414	75 340	70 677	37 155	57 046
Vyškov	91 578	45 314	46 264	15 859	57 613	18 106	47 619	45 887	23 744	35 525
Znojmo	112 409	55 556	56 853	18 147	71 032	23 230	56 957	53 115	28 247	43 871
<b>Olomoucký kraj</b>	<b>619 788</b>	<b>303 895</b>	<b>315 893</b>	<b>98 164</b>	<b>388 906</b>	<b>132 718</b>	<b>317 949</b>	<b>301 779</b>	<b>126 126</b>	<b>259 885</b>
Jeseník	35 471	17 494	17 977	5 178	21 840	8 453	17 438	15 985	7 802	15 266
Olomouc	237 291	115 846	121 445	38 845	150 871	47 575	125 593	119 973	43 410	100 144
Prostějov	106 358	52 153	54 205	17 029	66 444	22 885	53 768	51 321	25 112	44 059
Přerov	124 129	60 897	63 232	18 868	77 754	27 507	63 267	59 677	25 030	52 010
Šumperk	116 539	57 505	59 034	18 244	71 997	26 298	57 883	54 823	24 772	48 406
<b>Zlínský kraj</b>	<b>564 331</b>	<b>277 146</b>	<b>287 185</b>	<b>87 299</b>	<b>354 350</b>	<b>122 682</b>	<b>290 840</b>	<b>278 753</b>	<b>125 469</b>	<b>226 219</b>
Kroměříž	102 140	49 972	52 168	15 791	63 676	22 673	51 495	49 223	24 626	41 842
Uherské Hradiště	137 280	67 572	69 708	20 930	86 537	29 813	70 052	67 559	34 534	53 106
Vsetín	137 540	67 750	69 790	21 724	86 528	29 288	71 180	67 414	28 101	54 758
Zlín	187 371	91 852	95 519	28 854	117 609	40 908	98 113	94 557	38 208	76 513
<b>Moravskoslezský kraj</b>	<b>1 162 841</b>	<b>570 091</b>	<b>592 750</b>	<b>180 124</b>	<b>739 606</b>	<b>243 111</b>	<b>591 399</b>	<b>551 088</b>	<b>190 881</b>	<b>503 041</b>
Bruntál	86 215	42 561	43 654	12 836	53 621	19 758	42 739	39 300	16 207	37 925
Frydek-Místek	209 322	103 104	106 218	34 038	132 508	42 776	106 411	101 476	43 012	83 270
Karviná	235 579	115 198	120 381	34 537	150 361	50 681	117 663	105 846	31 488	107 608
Nový Jičín	146 366	72 267	74 099	24 117	92 376	29 873	74 422	70 919	29 167	59 741
Opava	171 502	83 843	87 659	27 681	108 487	35 334	87 290	83 737	36 321	67 999
Ostrava-město	313 857	153 118	160 739	46 915	202 253	64 689	162 874	149 810	34 686	146 498





**Tab. 35 Vybrané ukazatele podle správních obvodů obcí s rozšířenou působností**

podle obvyklého pobytu

ČR, kraj, správní obvod obce s rozšířenou působností (ORP) <sup>1</sup>	Obyvatelstvo celkem	v tom		v tom ve věku			Pracovní síla	z toho zaměstnaní	Obydlené domy	Obydlené byty
		muži	ženy	0 - 14	15 - 64	65 a více				
<b>Česká republika</b>	<b>10 524 167</b>	<b>5 186 548</b>	<b>5 337 619</b>	<b>1 691 760</b>	<b>6 684 359</b>	<b>2 148 048</b>	<b>5 563 258</b>	<b>5 290 071</b>	<b>1 952 668</b>	<b>4 480 139</b>
<b>Hlavní město Praha</b>	<b>1 301 432</b>	<b>633 449</b>	<b>667 983</b>	<b>199 369</b>	<b>863 086</b>	<b>238 977</b>	<b>766 484</b>	<b>733 840</b>	<b>98 217</b>	<b>627 705</b>
SO Praha 1	22 967	11 824	11 143	2 546	16 400	4 021	14 352	13 704	1 776	12 783
SO Praha 2	45 405	22 702	22 703	5 635	32 614	7 156	28 603	27 290	2 178	24 689
SO Praha 3	74 307	36 357	37 950	9 383	52 890	12 034	46 698	44 486	3 045	40 535
SO Praha 4	141 048	68 063	72 985	19 379	92 164	29 505	82 023	78 559	10 193	70 682
SO Praha 5	93 006	45 404	47 602	14 476	63 678	14 852	56 308	53 879	7 389	45 276
SO Praha 6	114 939	55 769	59 170	18 042	73 829	23 068	65 252	62 940	11 359	53 391
SO Praha 7	45 910	22 625	23 285	6 941	32 278	6 691	28 861	27 615	1 731	23 880
SO Praha 8	115 527	55 699	59 828	16 877	74 255	24 395	66 639	63 746	8 393	56 444
SO Praha 9	62 651	30 278	32 373	9 947	42 511	10 193	37 953	36 169	2 462	31 033
SO Praha 10	114 377	54 576	59 801	15 997	75 111	23 269	67 688	64 629	6 941	59 440
SO Praha 11	80 283	38 439	41 844	12 250	48 316	19 717	43 957	42 141	4 502	37 411
SO Praha 12	66 628	32 228	34 400	11 073	41 789	13 766	37 526	35 896	4 947	30 145
SO Praha 13	66 264	32 408	33 856	10 683	45 794	9 787	40 285	38 558	3 725	30 018
SO Praha 14	49 816	24 855	24 961	7 948	34 810	7 058	30 239	28 783	4 128	22 007
SO Praha 15	51 691	25 121	26 570	9 204	33 753	8 734	29 833	28 743	4 192	23 356
SO Praha 16	25 273	12 544	12 729	4 487	16 263	4 523	14 233	13 688	4 510	10 337
SO Praha 17	30 859	14 957	15 902	5 039	20 725	5 095	18 575	17 777	1 806	14 151
SO Praha 18	33 686	16 528	17 158	6 619	22 511	4 556	19 750	18 859	2 303	15 130
SO Praha 19	14 132	7 001	7 131	2 865	9 137	2 130	8 049	7 757	2 456	5 797
SO Praha 20	15 303	7 558	7 745	2 472	10 077	2 754	8 871	8 517	2 596	6 381
SO Praha 21	17 980	9 013	8 967	3 313	11 362	3 305	9 811	9 489	4 299	6 901
SO Praha 22	19 380	9 500	9 880	4 193	12 819	2 368	10 978	10 615	3 286	7 918
<b>Středočeský kraj</b>	<b>1 415 463</b>	<b>702 541</b>	<b>712 922</b>	<b>253 371</b>	<b>895 370</b>	<b>266 722</b>	<b>758 515</b>	<b>726 887</b>	<b>331 341</b>	<b>561 642</b>
Benešov	62 325	30 871	31 454	10 895	38 707	12 723	32 954	31 867	13 852	23 859
Beroun	67 908	33 552	34 356	12 888	43 061	11 959	37 018	35 454	15 303	26 318
Brandýs n.L.- Stará Boleslav	120 219	59 679	60 540	25 710	76 951	17 558	66 263	64 085	29 256	45 057
Čáslav	25 444	12 556	12 888	4 249	15 800	5 395	12 851	12 271	6 778	10 432
Černošice	161 593	79 662	81 931	33 259	102 520	25 814	88 398	85 282	39 079	59 430
Český Brod	20 318	10 081	10 237	3 889	12 869	3 560	10 880	10 406	5 477	7 762
Dobříš	23 757	11 792	11 965	4 237	14 865	4 655	12 653	12 097	5 911	8 770
Hořovice	30 165	15 147	15 018	4 866	18 977	6 322	16 197	15 677	8 144	11 915
Kladno	126 069	61 781	64 288	20 927	80 667	24 475	68 274	64 372	24 192	53 252
Kolín	83 909	41 772	42 137	14 193	52 598	17 118	44 227	42 154	20 214	34 690
Kralupy nad Vltavou	33 242	16 555	16 687	5 839	21 323	6 080	18 328	17 426	7 270	13 722
Kutná Hora	49 474	24 608	24 866	7 611	30 798	11 065	25 628	24 599	12 339	20 418
Lysá nad Labem	30 768	15 547	15 221	6 067	20 674	4 027	16 938	16 177	5 503	11 922
Mělník	44 732	22 205	22 527	7 655	28 118	8 959	23 677	22 417	10 672	18 209
Mladá Boleslav	110 917	56 093	54 824	18 493	71 745	20 679	60 958	59 212	23 114	46 777
Mnichovo Hradiště	17 984	8 965	9 019	3 144	11 346	3 494	9 495	9 228	4 915	7 230
Neratovice	32 269	15 943	16 326	5 560	20 676	6 033	17 601	16 680	6 760	13 265
Nymburk	40 388	19 925	20 463	6 691	25 244	8 453	21 285	20 294	10 735	16 461
Podbořany	15 591	7 699	7 892	2 518	9 826	3 247	7 762	7 197	3 800	6 458
Příbram	69 462	34 512	34 950	10 742	43 785	14 935	36 485	34 559	14 014	28 876
Rakovník	55 185	27 547	27 638	8 891	34 303	11 991	28 091	26 812	13 624	22 030
Říčany	77 258	38 269	38 989	15 930	48 617	12 711	42 078	40 800	20 557	27 854
Sedlčany	21 782	10 906	10 876	3 327	13 370	5 085	10 960	10 498	5 573	8 442
Slaný	40 702	20 236	20 466	6 915	25 806	7 981	21 765	20 468	9 705	16 688

**Tab. 35 Vybrané ukazatele podle správních obvodů obcí s rozšířenou působností**

podle obvyklého pobytu

1. pokračování

ČR, kraj, správní obvod obce s rozšířenou působností (ORP) <sup>1</sup>	Obyvatelstvo celkem	v tom		v tom ve věku			Pracovní síla	z toho zaměstnaní	Obydlené domy	Obydlené byty
		muži	ženy	0 - 14	15 - 64	65 a více				
Vlašim	25 563	12 683	12 880	4 132	15 621	5 810	13 139	12 682	6 291	10 067
Votice	12 459	6 209	6 250	2 057	7 601	2 801	6 144	5 942	3 444	4 880
<b>Jihočeský kraj</b>	<b>631 803</b>	<b>312 168</b>	<b>319 635</b>	<b>101 258</b>	<b>395 965</b>	<b>134 580</b>	<b>327 520</b>	<b>314 154</b>	<b>133 404</b>	<b>265 601</b>
Blatná	13 177	6 545	6 632	1 935	8 033	3 209	6 625	6 424	3 463	5 499
České Budějovice	164 450	80 394	84 056	27 320	104 802	32 328	88 968	85 747	30 325	70 700
Český Krumlov	40 000	19 970	20 030	6 701	25 275	8 024	20 629	19 375	8 071	16 590
Dačice	17 979	8 983	8 996	2 717	11 205	4 057	8 868	8 516	4 713	7 127
Jindřichův Hradec	45 377	22 264	23 113	7 028	28 031	10 318	22 686	21 840	10 527	18 910
Kaplice	19 118	9 787	9 331	3 134	12 498	3 486	10 041	9 506	3 777	7 991
Milevsko	17 554	8 744	8 810	2 474	10 618	4 462	8 734	8 365	4 275	7 304
Písek	52 432	25 824	26 608	8 253	32 301	11 878	26 925	25 763	10 289	22 215
Prachatice	32 413	16 213	16 200	5 216	20 501	6 696	16 667	15 982	6 853	13 456
Soběslav	21 554	10 683	10 871	3 355	13 214	4 985	10 774	10 310	5 406	8 734
Strakonice	44 156	21 687	22 469	7 203	27 287	9 666	22 178	21 251	9 100	18 572
Tábor	78 640	38 787	39 853	12 379	48 913	17 348	40 783	39 065	16 294	33 388
Trhové Sviny	18 925	9 499	9 426	3 255	11 880	3 790	9 662	9 331	4 954	7 521
Třeboň	23 900	11 722	12 178	3 598	14 623	5 679	12 085	11 599	5 808	10 216
Týn nad Vltavou	13 522	6 770	6 752	2 178	8 774	2 570	7 242	6 976	3 020	5 455
Vimperk	16 966	8 470	8 496	2 667	10 585	3 714	8 579	8 244	3 565	7 137
Vodňany	11 640	5 826	5 814	1 845	7 425	2 370	6 074	5 860	2 964	4 786
<b>Plzeňský kraj</b>	<b>581 436</b>	<b>288 879</b>	<b>292 557</b>	<b>90 994</b>	<b>369 496</b>	<b>120 946</b>	<b>308 362</b>	<b>295 810</b>	<b>115 802</b>	<b>247 030</b>
Blovice	12 078	6 027	6 051	1 930	7 433	2 715	6 113	5 895	3 368	4 664
Domažlice	39 322	19 347	19 975	6 254	24 692	8 376	19 799	18 947	9 137	16 239
Horažďovice	11 011	5 519	5 492	1 566	6 762	2 683	5 385	5 176	2 931	4 591
Horšovský Týn	14 447	7 305	7 142	2 379	9 194	2 874	7 370	7 041	3 769	5 837
Klatovy	49 506	24 416	25 090	7 604	30 956	10 946	25 182	24 290	10 801	20 737
Kralovice	21 817	10 990	10 827	3 307	13 610	4 900	11 358	10 849	5 666	8 717
Nepomuk	10 931	5 511	5 420	1 665	6 584	2 682	5 408	5 147	3 078	4 331
Nýřany	58 100	29 054	29 046	10 051	37 262	10 787	31 255	30 044	14 193	22 585
Plzeň	193 858	95 518	98 340	29 174	124 790	39 894	107 153	102 795	23 577	89 339
Přeštice	22 206	11 107	11 099	3 672	14 064	4 470	11 878	11 545	5 985	8 752
Rokycany	48 809	24 334	24 475	7 747	30 525	10 537	25 527	24 547	12 103	19 763
Stod	23 998	12 137	11 861	3 859	15 355	4 784	12 373	11 822	5 099	9 707
Stříbro	16 552	8 308	8 244	2 627	10 771	3 154	8 898	8 520	3 678	6 930
Sušice	23 141	11 447	11 694	3 437	14 105	5 599	11 309	10 747	5 488	9 898
Tachov	35 660	17 859	17 801	5 722	23 393	6 545	19 354	18 445	6 929	14 940
<b>Karlovarský kraj</b>	<b>279 103</b>	<b>138 110</b>	<b>140 993</b>	<b>42 586</b>	<b>177 136</b>	<b>59 381</b>	<b>142 659</b>	<b>130 956</b>	<b>42 406</b>	<b>125 299</b>
Aš	16 508	8 193	8 315	2 688	10 544	3 276	8 247	7 731	3 079	7 452
Cheb	47 187	23 194	23 993	7 399	30 192	9 596	24 086	22 468	7 058	21 126
Karlovy Vary	81 840	39 832	42 008	12 102	50 985	18 753	42 573	38 902	12 842	37 325
Kraslice	12 211	6 115	6 096	1 929	7 563	2 719	5 844	5 248	2 384	5 506
Mariánské Lázně	22 716	10 993	11 723	3 384	13 949	5 383	11 475	10 635	4 090	10 149
Ostrov	26 865	13 793	13 072	3 922	17 402	5 541	13 759	12 766	3 931	11 414
Sokolov	71 776	35 990	35 786	11 162	46 501	14 113	36 675	33 206	9 022	32 327
<b>Ústecký kraj</b>	<b>789 098</b>	<b>388 965</b>	<b>400 133</b>	<b>126 959</b>	<b>499 753</b>	<b>162 386</b>	<b>400 698</b>	<b>369 950</b>	<b>123 776</b>	<b>353 285</b>
Bílina	19 001	9 414	9 587	3 069	12 158	3 774	9 345	8 434	2 741	8 775
Děčín	73 720	36 407	37 313	11 779	45 607	16 334	36 039	33 295	12 519	32 939
Chomutov	77 815	38 350	39 465	12 480	50 617	14 718	40 250	36 650	9 635	35 695
Kadaň	41 425	20 670	20 755	6 470	26 773	8 182	21 573	20 067	5 495	18 492
Litoměřice	57 890	28 781	29 109	9 374	36 564	11 952	29 826	28 290	10 387	24 225



**Tab. 35 Vybrané ukazatele podle správních obvodů obcí s rozšířenou působností**

podle obvyklého pobytu

2. pokračování

ČR, kraj, správní obvod obce s rozšířenou působností (ORP) <sup>1</sup>	Obyvatelstvo celkem	v tom		v tom ve věku			Pracovní síla	z toho zaměstnaní	Obydlené domy	Obydlené byty
		muži	ženy	0 - 14	15 - 64	65 a více				
Litvínov	35 328	17 414	17 914	5 554	22 005	7 769	17 552	15 879	4 744	16 196
Louny	42 401	20 942	21 459	6 879	26 746	8 776	21 613	20 090	9 808	18 340
Lovosice	27 041	13 393	13 648	4 357	16 831	5 853	13 740	13 060	6 438	11 192
Most	69 837	34 219	35 618	11 136	45 329	13 372	36 326	32 700	5 399	33 334
Podbořany	15 591	7 699	7 892	2 518	9 826	3 247	7 762	7 197	3 800	6 458
Roudnice nad Labem	32 469	16 152	16 317	5 453	20 193	6 823	16 779	15 859	8 410	13 157
Rumburk	31 229	15 426	15 803	5 187	19 268	6 774	14 693	13 436	6 666	13 169
Teplice	103 729	50 952	52 777	16 412	66 031	21 286	52 660	48 903	15 386	48 233
Ústí nad Labem	115 581	56 363	59 218	18 802	72 824	23 955	59 339	54 669	13 856	52 657
Varnsdorf	19 077	9 355	9 722	3 062	11 699	4 316	9 282	8 541	3 724	8 536
Žatec	26 964	13 428	13 536	4 427	17 282	5 255	13 919	12 880	4 768	11 887
<b>Liberecký kraj</b>	<b>435 220</b>	<b>215 420</b>	<b>219 800</b>	<b>71 331</b>	<b>272 731</b>	<b>91 158</b>	<b>225 481</b>	<b>213 877</b>	<b>79 493</b>	<b>187 627</b>
Česká Lípa	75 119	37 552	37 567	12 379	48 251	14 489	38 849	36 988	11 855	32 021
Frydlant	23 696	11 839	11 857	3 919	14 747	5 030	11 782	10 904	5 460	9 939
Jablonec nad Nisou	55 693	27 420	28 273	9 243	34 771	11 679	28 818	27 274	8 213	24 611
Jilemnice	21 225	10 657	10 568	3 339	12 925	4 961	10 753	10 271	5 544	8 589
Liberec	144 998	71 293	73 705	24 135	91 869	28 994	77 401	73 586	22 241	64 289
Nový Bor	25 840	12 759	13 081	4 032	15 960	5 848	12 961	12 107	5 669	11 093
Semily	24 736	12 301	12 435	3 996	15 095	5 645	12 411	11 867	5 867	10 396
Tanvald	19 653	9 708	9 945	3 079	11 989	4 585	9 706	8 961	3 670	8 568
Turnov	32 558	16 139	16 419	5 293	20 122	7 143	16 933	16 274	8 170	13 332
Železný Brod	11 702	5 752	5 950	1 916	7 002	2 784	5 867	5 645	2 804	4 789
<b>Královéhradecký kraj</b>	<b>538 303</b>	<b>266 017</b>	<b>272 286</b>	<b>84 677</b>	<b>333 200</b>	<b>120 426</b>	<b>277 717</b>	<b>266 948</b>	<b>116 863</b>	<b>228 569</b>
Broumov	14 947	7 413	7 534	2 265	9 120	3 562	7 360	6 843	3 248	6 687
Dobruška	19 731	9 747	9 984	3 346	11 929	4 456	9 904	9 617	4 724	7 909
Dvůr Králové nad Labem	26 152	12 983	13 169	3 931	15 949	6 272	13 236	12 655	6 404	11 155
Hořice	17 826	8 821	9 005	2 794	10 865	4 167	8 831	8 498	5 026	7 298
Hradec Králové	146 003	71 201	74 802	23 054	90 454	32 495	77 158	74 275	26 312	62 848
Jaroměř	18 679	9 328	9 351	3 072	11 856	3 751	9 629	9 166	3 992	7 873
Jičín	48 294	24 613	23 681	7 540	30 355	10 399	24 910	23 996	11 994	19 872
Kostelec nad Orlicí	24 539	12 150	12 389	3 849	15 280	5 410	12 690	12 343	6 067	10 203
Náchod	58 209	28 524	29 685	9 097	35 473	13 639	29 516	28 358	13 367	24 937
Nová Paka	12 584	6 205	6 379	1 967	7 692	2 925	6 285	6 072	3 353	5 320
Nové Město nad Metují	13 479	6 685	6 794	2 093	8 117	3 269	6 911	6 681	3 177	5 670
Nový Bydžov	17 172	8 508	8 664	2 666	10 763	3 743	8 755	8 378	5 025	6 940
Rychnov nad Kněžnou	33 310	16 737	16 573	5 352	21 051	6 907	17 689	17 217	7 610	13 827
Trutnov	60 863	30 023	30 840	9 344	37 990	13 529	31 258	29 812	11 148	26 671
Vrchlabí	26 515	13 079	13 436	4 307	16 306	5 902	13 585	13 037	5 416	11 359
<b>Pardubický kraj</b>	<b>510 037</b>	<b>252 946</b>	<b>257 091</b>	<b>82 756</b>	<b>319 764</b>	<b>107 517</b>	<b>265 515</b>	<b>255 984</b>	<b>113 293</b>	<b>209 133</b>
Česká Třebová	17 363	8 507	8 856	2 646	10 852	3 865	9 049	8 675	3 410	7 510
Hlinsko	20 406	10 166	10 240	3 203	12 637	4 566	10 036	9 668	5 121	8 025
Holice	18 006	8 938	9 068	3 163	11 142	3 701	9 200	8 878	5 146	6 939
Chrudim	82 337	40 882	41 455	13 293	51 237	17 807	41 857	40 207	19 656	32 795
Králíky	8 114	3 982	4 132	1 261	4 959	1 894	4 037	3 821	1 955	3 328
Lanškroun	22 248	10 995	11 253	3 786	13 959	4 503	11 552	11 149	5 182	8 933
Litomyšl	26 268	13 037	13 231	4 424	16 464	5 380	13 495	13 140	6 880	9 871

**Tab. 35 Vybrané ukazatele podle správních obvodů obcí s rozšířenou působností**

podle obvyklého pobytu

3. pokračování

ČR, kraj, správní obvod obce s rozšířenou působností (ORP) <sup>1</sup>	Obyvatelstvo celkem	v tom		v tom ve věku			Pracovní síla	z toho zaměstnaní	Obydlené domy	Obydlené byty
		muži	ženy	0 - 14	15 - 64	65 a více				
Moravská Třebová	25 146	12 506	12 640	3 839	15 685	5 622	12 683	12 064	6 407	10 362
Pardubice	130 165	64 590	65 575	20 953	83 086	26 126	71 060	68 459	21 915	56 536
Polička	19 080	9 421	9 659	3 120	11 942	4 018	9 544	9 289	4 690	7 368
Přelouč	25 035	12 500	12 535	4 017	15 629	5 389	13 261	12 714	6 321	10 131
Svitavy	30 246	14 767	15 479	4 794	18 922	6 530	15 391	14 803	6 786	12 574
Ústí nad Orlicí	25 568	12 650	12 918	4 173	15 764	5 631	13 198	12 862	5 568	10 611
Vysoké Mýto	31 731	15 823	15 908	5 217	19 756	6 758	16 514	16 003	7 333	12 848
Žamberk	28 324	14 182	14 142	4 867	17 730	5 727	14 638	14 252	6 923	11 302
<b>Kraj Vysočina</b>	<b>497 661</b>	<b>247 368</b>	<b>250 293</b>	<b>79 198</b>	<b>312 024</b>	<b>106 439</b>	<b>255 419</b>	<b>246 077</b>	<b>114 230</b>	<b>195 098</b>
Bystřice nad Pernštejnem	18 866	9 429	9 437	2 876	11 701	4 289	9 246	8 877	4 527	7 132
Havlíčkův Brod	52 056	25 903	26 153	8 630	32 352	11 074	26 949	26 194	12 707	20 524
Humpolec	17 740	8 864	8 876	2 836	11 015	3 889	9 094	8 832	4 127	6 995
Chotěboř	20 949	10 410	10 539	3 245	12 872	4 832	10 338	9 997	5 594	8 182
Jihlava	98 782	49 131	49 651	16 328	62 538	19 916	52 061	50 341	19 288	40 245
Moravské Budějovice	22 291	11 109	11 182	3 368	14 027	4 896	11 132	10 640	5 893	8 590
Náměšť nad Oslavou	13 791	7 253	6 538	2 047	8 806	2 938	6 927	6 600	3 541	4 909
Nové Město na Moravě	18 550	9 219	9 331	3 038	11 443	4 069	9 276	8 894	4 333	6 835
Pacov	9 083	4 534	4 549	1 234	5 570	2 279	4 575	4 464	2 394	3 678
Pelhřimov	43 962	21 821	22 141	6 602	27 448	9 912	22 724	22 159	10 151	17 726
Světlá nad Sázavou	19 902	9 528	10 374	2 971	12 480	4 451	9 945	9 452	4 852	7 719
Telč	12 542	6 271	6 271	1 956	7 749	2 837	6 309	6 067	3 524	4 801
Třebíč	71 915	35 467	36 448	11 143	45 171	15 601	36 898	35 091	16 085	28 602
Velké Meziříčí	35 934	17 926	18 008	6 283	22 997	6 654	18 668	17 994	8 776	13 141
Žďár nad Sázavou	41 298	20 503	20 795	6 641	25 855	8 802	21 277	20 475	8 438	16 019
<b>Jihomoravský kraj</b>	<b>1 197 651</b>	<b>589 553</b>	<b>608 098</b>	<b>193 674</b>	<b>762 972</b>	<b>241 005</b>	<b>634 700</b>	<b>603 968</b>	<b>241 367</b>	<b>490 005</b>
Blansko	56 023	27 603	28 420	9 577	34 328	12 118	28 725	27 754	12 234	21 980
Boskovice	51 204	25 239	25 965	8 495	31 921	10 788	25 817	24 779	13 157	19 624
Brno	398 510	194 454	204 056	60 339	259 862	78 309	223 132	211 852	39 065	184 647
Břeclav	57 821	28 339	29 482	8 698	36 585	12 538	30 032	28 523	14 627	23 083
Bučovice	15 896	7 976	7 920	2 551	10 131	3 214	8 279	7 910	4 680	6 165
Hodonín	58 508	28 744	29 764	8 769	37 287	12 452	30 088	27 961	13 040	23 352
Hustopeče	35 820	17 827	17 993	5 905	22 814	7 101	18 644	17 924	10 455	13 232
Ivančice	24 204	12 064	12 140	3 952	15 360	4 892	12 401	11 914	6 387	9 221
Kuřim	23 967	12 101	11 866	4 278	15 428	4 261	12 852	12 326	5 140	8 954
Kyjov	53 645	26 576	27 069	8 049	33 899	11 697	27 245	25 782	15 100	20 116
Mikulov	20 010	9 851	10 159	3 163	12 742	4 105	10 307	9 694	5 493	7 827
Moravský Krumlov	22 291	11 066	11 225	3 479	14 142	4 670	11 488	10 924	6 485	8 457
Pohořelice	14 730	7 330	7 400	2 632	9 398	2 700	7 728	7 356	4 067	5 539
Rosice	26 565	13 077	13 488	4 850	16 595	5 120	13 619	13 160	6 678	10 081
Slavkov u Brna	24 199	11 978	12 221	4 648	15 293	4 258	12 723	12 283	6 698	8 994
Šlapanice	71 643	35 539	36 104	13 805	44 827	13 011	37 732	36 500	18 116	25 716
Tišnov	31 828	15 704	16 124	5 875	19 646	6 307	16 219	15 625	7 839	11 512
Veselí nad Moravou	35 620	17 573	18 047	4 910	22 445	8 265	18 007	16 934	9 015	13 578
Vyškov	51 483	25 360	26 123	8 660	32 189	10 634	26 617	25 694	12 366	20 366
Znojmo	90 118	44 490	45 628	14 668	56 890	18 560	45 469	42 191	21 762	35 414



**Tab. 35 Vybrané ukazatele podle správních obvodů obcí s rozšířenou působností**

podle obvyklého pobytu

4. pokračování

ČR, kraj, správní obvod obce s rozšířenou působností (ORP) <sup>1</sup>	Obyvatelstvo celkem	v tom		v tom ve věku			Pracovní síla	z toho zaměstnaní	Obydlené domy	Obydlené byty
		muži	ženy	0 - 14	15 - 64	65 a více				
Židlochovice	33 566	16 662	16 904	6 371	21 190	6 005	17 576	16 882	8 963	12 147
<b>Olomoucký kraj</b>	<b>619 788</b>	<b>303 895</b>	<b>315 893</b>	<b>98 164</b>	<b>388 906</b>	<b>132 718</b>	<b>317 949</b>	<b>301 779</b>	<b>126 126</b>	<b>259 885</b>
Hranice	32 975	16 258	16 717	5 136	20 947	6 892	17 097	16 373	6 830	13 319
Jeseník	35 471	17 494	17 977	5 178	21 840	8 453	17 438	15 985	7 802	15 266
Konice	10 142	5 086	5 056	1 477	6 195	2 470	4 912	4 705	3 210	3 945
Lipník nad Bečvou	14 544	7 212	7 332	2 338	9 267	2 939	7 548	7 133	3 703	5 846
Litovel	23 020	11 396	11 624	3 747	14 323	4 950	11 691	11 288	5 946	9 028
Mohelnice	18 313	9 325	8 988	2 806	11 776	3 731	9 533	9 105	4 145	7 555
Olomouc	169 377	82 288	87 089	28 010	108 326	33 041	90 875	86 847	27 982	72 695
Prostějov	96 216	47 067	49 149	15 552	60 249	20 415	48 856	46 616	21 902	40 114
Přerov	76 610	37 427	39 183	11 394	47 540	17 676	38 622	36 171	14 497	32 845
Šternberk	23 295	11 487	11 808	3 756	14 563	4 976	11 888	11 250	4 809	9 592
Šumperk	66 016	32 393	33 623	10 154	40 462	15 400	32 408	30 527	13 339	27 958
Uničov	21 599	10 675	10 924	3 332	13 659	4 608	11 139	10 588	4 673	8 829
Zábřeh	32 210	15 787	16 423	5 284	19 759	7 167	15 942	15 191	7 288	12 893
<b>Zlínský kraj</b>	<b>564 331</b>	<b>277 146</b>	<b>287 185</b>	<b>87 299</b>	<b>354 350</b>	<b>122 682</b>	<b>290 840</b>	<b>278 753</b>	<b>125 469</b>	<b>226 219</b>
Bystřice pod Hostýnem	14 615	7 200	7 415	2 158	9 088	3 369	7 366	7 022	3 981	5 801
Holešov	21 197	10 360	10 837	3 402	13 297	4 498	10 826	10 429	5 226	8 398
Kroměříž	66 328	32 412	33 916	10 231	41 291	14 806	33 303	31 772	15 419	27 643
Luhačovice	17 747	8 669	9 078	2 639	11 095	4 013	9 123	8 785	4 070	7 014
Otrokovice	32 962	16 272	16 690	4 717	20 861	7 384	17 345	16 780	5 987	14 004
Rožnov pod Radhoštěm	34 082	16 677	17 405	5 348	21 070	7 664	17 417	16 585	7 121	13 496
Uherské Hradiště	87 305	42 712	44 593	13 381	55 080	18 844	45 011	43 387	21 730	33 772
Uherský Brod	49 975	24 860	25 115	7 549	31 457	10 969	25 041	24 172	12 804	19 334
Valašské Klobouky	21 872	11 002	10 870	3 508	14 002	4 362	10 977	10 518	5 355	7 700
Valašské Meziříčí	40 813	20 211	20 602	6 715	25 737	8 361	21 320	20 199	8 454	16 507
Vizovice	16 648	8 233	8 415	2 767	10 616	3 265	8 795	8 504	4 173	5 991
Vsetín	62 645	30 862	31 783	9 661	39 721	13 263	32 443	30 630	12 526	24 755
Zlín	98 142	47 676	50 466	15 223	61 035	21 884	51 873	49 970	18 623	41 804
<b>Moravskoslezský kraj</b>	<b>1 162 841</b>	<b>570 091</b>	<b>592 750</b>	<b>180 124</b>	<b>739 606</b>	<b>243 111</b>	<b>591 399</b>	<b>551 088</b>	<b>190 881</b>	<b>503 041</b>
Bílovec	24 738	12 227	12 511	4 024	15 681	5 033	12 612	12 009	5 412	9 914
Bohumín	32 544	16 040	16 504	4 963	20 800	6 781	16 729	15 399	6 530	13 979
Bruntál	34 198	16 893	17 305	5 249	21 567	7 382	17 216	15 779	5 914	14 936
Český Těšín	24 459	11 824	12 635	3 785	15 565	5 109	12 254	11 277	3 481	10 692
Frenštát pod Radhoštěm	18 987	9 405	9 582	3 162	11 917	3 908	9 691	9 307	3 994	7 552
Frydek-Místek	109 672	54 013	55 659	17 803	69 856	22 013	56 264	53 415	21 627	45 279
Frydlant nad Ostravicí	24 832	12 305	12 527	4 133	15 315	5 384	12 576	12 037	5 924	9 143
Havířov	83 249	40 609	42 640	12 031	52 771	18 447	41 390	37 184	9 553	39 582
Hlučín	39 669	19 377	20 292	6 457	25 200	8 012	20 354	19 646	9 405	15 149
Jablunkov	21 781	10 783	10 998	3 754	13 965	4 062	10 817	10 407	5 259	7 545
Karviná	59 144	29 019	30 125	8 159	37 631	13 354	28 994	25 709	6 903	27 425
Kopřivnice	39 300	19 445	19 855	6 407	24 964	7 929	20 090	19 103	6 601	16 552
Kravaře	20 560	10 179	10 381	3 520	13 277	3 763	10 483	10 098	5 219	7 193
Krnov	37 824	18 549	19 275	5 618	23 376	8 830	18 469	16 936	7 491	16 424
Nový Jičín	47 060	23 075	23 985	7 880	29 554	9 626	23 848	22 779	9 460	19 225
Odry	16 281	8 115	8 166	2 644	10 260	3 377	8 181	7 721	3 700	6 498

**Tab. 35 Vybrané ukazatele podle správních obvodů obcí s rozšířenou působností**

podle obvyklého pobytu

*dokončení*

ČR, kraj, správní obvod obce s rozšířenou působností (ORP) <sup>1</sup>	Obyvatelstvo celkem	v tom		v tom ve věku			Pracovní síla	z toho zaměstnaní	Obydlené domy	Obydlené byty
		muži	ženy	0 - 14	15 - 64	65 a více				
Opava	98 510	47 925	50 585	15 618	62 195	20 697	50 344	48 338	18 921	40 603
Orlová	36 183	17 706	18 477	5 599	23 594	6 990	18 296	16 277	5 021	15 930
Ostrava	313 857	153 118	160 739	46 915	202 253	64 689	162 874	149 810	34 686	146 498
Rýmařov	14 193	7 119	7 074	1 969	8 678	3 546	7 054	6 585	2 802	6 565
Třinec	53 037	26 003	27 034	8 348	33 372	11 317	26 754	25 617	10 202	21 303
Vitkov	12 763	6 362	6 401	2 086	7 815	2 862	6 109	5 655	2 776	5 054

Poznámky

<sup>1</sup> v hl. m. Praze území správního obvodu hl. m. Prahy





**Tab. 36 Vybrané ukazatele podle obcí vybraného kraje**

podle obvyklého pobytu

Kraj, obec	Obyvatelstvo celkem	v tom		v tom ve věku			Pracovní síla	z toho zaměstnaní	Obydlené domy	Obydlené byty
		muži	ženy	0 - 14	15 - 64	65 a více				
<b>Královéhradecký kraj</b>	<b>538 303</b>	<b>266 017</b>	<b>272 286</b>	<b>84 677</b>	<b>333 200</b>	<b>120 426</b>	<b>277 717</b>	<b>266 948</b>	<b>116 863</b>	<b>228 569</b>
Adršpach (okres Náchod)	468	230	238	65	286	117	242	233	109	203
Albrechtice nad Orlicí (okres Rychnov nad Kněžnou)	1 044	502	542	163	608	273	520	508	312	388
Babice (okres Hradec Králové)	179	92	87	21	125	33	93	85	64	76
Bačalky (okres Jičín)	161	89	72	16	99	46	84	81	71	74
Bačetín (okres Rychnov nad Kněžnou)	368	197	171	58	231	79	189	186	113	142
Barchov (okres Hradec Králové)	272	141	131	54	174	44	147	142	83	107
Barošovice v Orlických horách (okres Rychnov nad Kněžnou)	193	98	95	25	135	33	114	112	42	59
Bašnice (okres Jičín)	203	103	100	40	119	44	93	89	67	79
Batňovice (okres Trutnov)	751	401	350	123	457	171	391	374	232	290
Běchary (okres Jičín)	237	124	113	34	158	45	122	113	82	99
Běleč nad Orlicí (okres Hradec Králové)	413	205	208	80	271	62	219	216	125	134
Benátky (okres Hradec Králové)	120	65	55	24	75	21	64	62	37	43
Bernartice (okres Trutnov)	867	440	427	160	563	144	442	411	202	345
Bezděkov nad Metují (okres Náchod)	608	323	285	124	380	104	306	295	178	228
Bílá Třemešná (okres Trutnov)	1 312	662	650	220	808	284	680	660	387	514
Bílé Poličany (okres Trutnov)	162	80	82	24	99	39	83	78	53	68
Bílsko u Hořic (okres Jičín)	125	59	66	18	74	33	63	61	47	49
Bílý Újezd (okres Rychnov nad Kněžnou)	690	351	339	134	425	131	363	357	205	256
Blešno (okres Hradec Králové)	432	213	219	103	251	78	225	220	130	161
Boháňka (okres Jičín)	249	129	120	48	142	59	108	105	76	90
Boharyně (okres Hradec Králové)	584	297	287	95	350	139	296	290	174	209
Bohdašín (okres Rychnov nad Kněžnou)	193	89	104	22	109	62	96	94	58	75
Bohuslavice (okres Náchod)	984	499	485	167	620	197	517	498	306	362
Bolehošť (okres Rychnov nad Kněžnou)	597	299	298	104	371	122	299	291	192	227
Borek (okres Jičín)	99	53	46	19	62	18	53	53	28	35
Borohrádek (okres Rychnov nad Kněžnou)	2 025	977	1 048	320	1 195	510	980	949	490	804
Borová (okres Náchod)	196	102	94	23	127	46	116	111	76	82
Borovnice (okres Rychnov nad Kněžnou)	397	208	189	68	256	73	209	206	122	150
Borovnice (okres Trutnov)	342	183	159	50	218	74	180	174	109	152
Borovnička (okres Trutnov)	183	103	80	29	116	38	91	85	59	71
Božanov (okres Náchod)	332	157	175	64	202	66	170	160	104	132



**Tab. 36 Vybrané ukazatele podle obcí vybraného kraje**

podle obvyklého pobytu

1. pokračování

Kraj, obec	Obyvatelstvo celkem	v tom		v tom ve věku			Pracovní síla	z toho zaměstnaní	Obydlené domy	Obydlené byty
		muži	ženy	0 - 14	15 - 64	65 a více				
Brada-Rybníček (okres Jičín)	184	93	91	32	130	22	109	107	64	68
Broumov (okres Náchod)	6 874	3 331	3 543	1 049	4 197	1 628	3 349	3 065	1 126	3 166
Brzice (okres Náchod)	251	137	114	56	138	57	124	121	75	95
Březina (okres Jičín)	131	65	66	26	90	15	66	65	43	43
Bříšťany (okres Jičín)	238	120	118	33	143	62	110	105	91	106
Budčoves (okres Jičín)	148	69	79	24	85	39	68	66	45	68
Bukovice (okres Náchod)	340	180	160	58	210	72	170	166	115	145
Bukvice (okres Jičín)	149	73	76	24	91	34	82	79	53	58
Butoves (okres Jičín)	253	122	131	53	171	29	139	136	69	99
Bystré (okres Rychnov nad Kněžnou)	258	139	119	48	145	65	112	109	70	98
Bystřice (okres Jičín)	338	162	176	49	223	66	181	175	102	125
Byzhradec (okres Rychnov nad Kněžnou)	220	108	112	44	141	35	119	119	70	83
Cerekvice nad Bystřicí (okres Jičín)	779	383	396	126	517	136	421	400	208	308
Častolovice (okres Rychnov nad Kněžnou)	1 671	887	784	240	1 096	335	947	928	404	767
Černá (okres Trutnov)	397	207	190	60	260	77	211	208	126	152
Černá nad Orlicí (okres Rychnov nad Kněžnou)	1 028	489	539	172	620	236	496	487	325	417
Černčice (okres Náchod)	445	223	222	67	277	101	235	228	132	169
Černíkovice (okres Rychnov nad Kněžnou)	807	414	393	159	498	150	395	391	250	297
Černilov (okres Hradec Králové)	2 264	1 141	1 123	353	1 520	391	1 271	1 241	679	862
Černožice (okres Hradec Králové)	1 100	521	579	157	630	313	538	514	244	412
Černý Důl (okres Trutnov)	718	356	362	123	429	166	355	344	199	283
Červená Hora (okres Náchod)	198	100	98	38	117	43	94	92	54	72
Červená Třemešná (okres Jičín)	160	75	85	21	107	32	87	87	41	55
Červený Kostelec (okres Náchod)	8 016	3 943	4 073	1 328	4 756	1 932	3 937	3 808	1 939	3 367
Česká Černná (okres Náchod)	465	227	238	76	299	90	236	232	142	171
Česká Metuje (okres Náchod)	285	140	145	49	175	61	143	137	96	115
Česká Skalice (okres Náchod)	4 932	2 357	2 575	670	3 005	1 257	2 471	2 365	1 162	2 092
České Meziříčí (okres Rychnov nad Kněžnou)	1 941	950	991	408	1 174	359	922	879	510	705
Čestice (okres Rychnov nad Kněžnou)	558	282	276	89	368	101	303	294	149	199
Češov (okres Jičín)	242	120	122	44	134	64	102	98	87	95
Čistěves (okres Hradec Králové)	170	88	82	36	109	25	92	90	58	61
Deštné v Orlických horách (okres Rychnov nad Kněžnou)	564	277	287	88	350	126	297	292	134	215
Dětenice (okres Jičín)	691	342	349	92	434	165	365	358	212	288
Dílce (okres Jičín)	67	31	36	23	30	14	26	24	18	21



**Tab. 36 Vybrané ukazatele podle obcí vybraného kraje**

podle obvyklého pobytu

2. pokračování

Kraj, obec	Obyvatelstvo celkem	v tom		v tom ve věku			Pracovní síla	z toho zaměstnaní	Obydlené domy	Obydlené byty
		muži	ženy	0 - 14	15 - 64	65 a více				
Divec (okres Hradec Králové)	248	127	121	47	162	39	135	133	74	83
Dobrá Voda u Hořic (okres Jičín)	579	295	284	106	365	108	283	278	175	211
Dobré (okres Rychnov nad Kněžnou)	835	417	418	160	514	161	404	393	234	330
Dobruška (okres Rychnov nad Kněžnou)	6 395	3 125	3 270	1 024	3 851	1 520	3 228	3 136	1 126	2 771
Dobřany (okres Rychnov nad Kněžnou)	128	66	62	21	80	27	60	60	38	44
Dobřenice (okres Hradec Králové)	561	283	278	104	344	113	307	296	167	225
Dohalice (okres Hradec Králové)	426	211	215	70	283	73	230	216	119	149
Dolany (okres Náchod)	649	330	319	112	396	141	326	321	201	246
Dolní Branná (okres Trutnov)	949	480	469	158	606	185	513	492	291	375
Dolní Brusnice (okres Trutnov)	389	207	182	67	249	73	211	203	105	133
Dolní Dvůr (okres Trutnov)	249	135	114	39	166	44	141	138	77	101
Dolní Kalná (okres Trutnov)	666	334	332	106	428	132	356	347	200	252
Dolní Lánov (okres Trutnov)	788	384	404	159	484	145	397	386	227	283
Dolní Lochov (okres Jičín)	47	20	27	8	30	9	27	27	17	17
Dolní Olešnice (okres Trutnov)	369	186	183	62	239	68	178	171	118	136
Dolní Přím (okres Hradec Králové)	768	398	370	146	478	144	408	394	235	274
Dolní Radechová (okres Náchod)	704	348	356	99	444	161	389	376	227	284
Doubravice (okres Trutnov)	365	182	183	57	216	92	193	189	129	153
Doudleby nad Orlicí (okres Rychnov nad Kněžnou)	1 699	836	863	245	1 074	380	878	849	494	749
Dřevěnice (okres Jičín)	260	127	133	39	166	55	140	137	82	104
Dubeneč (okres Trutnov)	648	306	342	100	424	124	347	337	189	246
Dvůr Králové nad Labem (okres Trutnov)	14 950	7 253	7 697	2 109	9 006	3 835	7 565	7 219	3 051	6 687
Habřina (okres Hradec Králové)	322	177	145	58	209	55	172	167	101	111
Hajnice (okres Trutnov)	1 018	523	495	167	670	181	493	469	253	373
Havlovice (okres Trutnov)	934	472	462	152	594	188	492	479	276	335
Hejtmánkovice (okres Náchod)	573	280	293	82	355	136	291	282	177	237
Heřmanice (okres Náchod)	400	198	202	64	253	83	184	174	113	153
Heřmánkovice (okres Náchod)	482	249	233	73	311	98	254	243	147	199
Hlušice (okres Hradec Králové)	672	326	346	103	443	126	351	334	215	270
Hněvčevy (okres Hradec Králové)	161	83	78	24	103	34	91	88	56	67
Holín (okres Jičín)	617	316	301	108	372	137	303	296	211	237

**Tab. 36 Vybrané ukazatele podle obcí vybraného kraje**

podle obvyklého pobytu

3. pokračování

Kraj, obec	Obyvatelstvo celkem	v tom		v tom ve věku			Pracovní síla	z toho zaměstnaní	Obydlené domy	Obydlené byty
		muži	ženy	0 - 14	15 - 64	65 a více				
Holohlavy (okres Hradec Králové)	889	438	451	147	571	171	467	447	274	335
Holovousy (okres Jičín)	518	258	260	86	310	122	243	231	175	206
Horní Brusnice (okres Trutnov)	428	230	198	64	265	99	222	210	140	183
Horní Kalná (okres Trutnov)	356	179	177	67	217	72	176	172	112	137
Horní Maršov (okres Trutnov)	926	495	431	148	592	186	512	481	226	407
Horní Olešnice (okres Trutnov)	291	154	137	45	189	57	152	144	96	127
Horní Radechová (okres Náchod)	499	250	249	86	323	90	258	248	167	199
Hořenice (okres Náchod)	152	80	72	26	91	35	70	66	51	59
Hořice (okres Jičín)	8 185	3 958	4 227	1 207	4 898	2 080	4 035	3 896	1 958	3 511
Hořičky (okres Náchod)	553	275	278	93	352	108	312	304	172	221
Hoříněves (okres Hradec Králové)	685	341	344	121	419	145	344	323	187	280
Hostinné (okres Trutnov)	4 128	2 024	2 104	619	2 516	993	2 027	1 927	662	1 843
Hradec Králové (okres Hradec Králové)	92 649	44 531	48 118	13 838	56 929	21 882	49 118	47 224	11 322	42 630
Hrádek (okres Hradec Králové)	172	93	79	18	110	44	96	90	56	67
Hronov (okres Náchod)	6 016	2 890	3 126	878	3 571	1 567	2 918	2 805	1 497	2 517
Hřibiny-Ledská (okres Rychnov nad Kněžnou)	358	189	169	72	222	64	180	177	114	130
Hřibojedy (okres Trutnov)	207	106	101	40	123	44	109	107	66	80
Humburky (okres Hradec Králové)	408	188	220	72	236	100	202	197	115	138
Hvozdnice (okres Hradec Králové)	259	135	124	56	163	40	144	140	75	95
Hynčice (okres Náchod)	178	99	79	30	116	32	91	85	45	87
Chleny (okres Rychnov nad Kněžnou)	195	102	93	19	118	58	102	101	62	88
Chlístov (okres Rychnov nad Kněžnou)	77	40	37	10	49	18	35	33	24	27
Chlumeck nad Cidlinou (okres Hradec Králové)	5 552	2 740	2 812	889	3 362	1 301	2 793	2 682	1 362	2 253
Cholenice (okres Jičín)	221	109	112	25	160	36	129	125	78	90
Chomutice (okres Jičín)	597	287	310	83	351	163	282	267	182	217
Choteč (okres Jičín)	199	103	96	37	114	48	92	91	72	78
Chotěvice (okres Trutnov)	961	493	468	152	609	200	503	482	271	380
Choustníkovo Hradiště (okres Trutnov)	548	281	267	76	348	124	291	271	156	211
Chudeřice (okres Hradec Králové)	270	136	134	68	156	46	138	133	83	92
Chvaleč (okres Trutnov)	638	335	303	98	416	124	346	326	175	256
Chvalkovice (okres Náchod)	748	378	370	117	478	153	407	390	231	312
Chyjice (okres Jičín)	172	86	86	42	102	28	80	78	57	64
Jahodov (okres Rychnov nad Kněžnou)	110	53	57	20	65	25	52	51	35	38
Janov (okres Rychnov nad Kněžnou)	98	50	48	14	60	24	47	45	32	36
Janské Lázně (okres Trutnov)	656	327	329	76	416	164	378	354	114	320



**Tab. 36 Vybrané ukazatele podle obcí vybraného kraje**

podle obvyklého pobytu

4. pokračování

Kraj, obec	Obyvatelstvo celkem	v tom		v tom ve věku			Pracovní síla	z toho zaměstnaní	Obydlené domy	Obydlené byty
		muži	ženy	0 - 14	15 - 64	65 a více				
Jaroměř (okres Náchod)	11 980	5 951	6 029	1 919	7 584	2 477	6 115	5 786	1 948	5 316
Jasenná (okres Náchod)	736	375	361	132	478	126	380	359	229	276
Javornice (okres Rychnov nad Kněžnou)	1 066	545	521	207	685	174	567	556	330	400
Jeníkovice (okres Hradec Králové)	492	250	242	91	306	95	247	235	143	176
Jeřice (okres Jičín)	385	194	191	59	249	77	204	198	127	155
Jestřebí (okres Náchod)	132	76	56	16	75	41	69	65	46	50
Jetřichov (okres Náchod)	421	228	193	67	272	82	218	210	112	178
Jičín (okres Jičín)	15 904	7 776	8 128	2 518	9 833	3 553	8 348	8 078	2 441	7 157
Jičíněves (okres Jičín)	592	311	281	103	372	117	308	303	190	232
Jílovice (okres Hradec Králové)	320	169	151	63	210	47	188	182	96	117
Jinolice (okres Jičín)	190	95	95	20	126	44	104	104	61	67
Jívka (okres Trutnov)	535	279	256	88	323	124	265	257	158	211
Kacákova Lhota (okres Jičín)	172	88	84	29	109	34	92	90	55	64
Káranice (okres Hradec Králové)	188	98	90	33	124	31	110	109	56	75
Kbelnice (okres Jičín)	219	107	112	35	151	33	133	124	73	83
Klamoš (okres Hradec Králové)	391	191	200	56	221	114	177	169	134	156
Klásterská Lhota (okres Trutnov)	220	107	113	39	132	49	103	100	75	89
Kněžnice (okres Jičín)	275	150	125	40	182	53	136	133	94	110
Kobylice (okres Hradec Králové)	263	131	132	60	168	35	148	145	74	90
Kocbeře (okres Trutnov)	500	264	236	80	310	110	250	242	151	199
Kohoutov (okres Trutnov)	263	137	126	42	154	67	123	117	86	105
Konecchlumí (okres Jičín)	425	217	208	94	252	79	219	217	127	156
Kopidlno (okres Jičín)	2 039	1 045	994	307	1 302	430	1 061	1 001	573	865
Kosice (okres Hradec Králové)	353	186	167	54	229	70	203	201	117	135
Kosičky (okres Hradec Králové)	334	171	163	50	206	78	171	169	98	131
Kostelec (okres Jičín)	37	16	21	4	22	11	16	16	13	13
Kostelecké Horky (okres Rychnov nad Kněžnou)	149	82	67	23	100	26	88	85	45	55
Kostelec nad Orlicí (okres Rychnov nad Kněžnou)	6 107	2 990	3 117	948	3 756	1 403	3 066	2 966	1 336	2 614
Kounov (okres Rychnov nad Kněžnou)	218	110	108	38	131	49	109	104	80	96
Kovač (okres Jičín)	137	70	67	26	88	23	71	68	44	52
Kozojedy (okres Jičín)	179	94	85	22	120	37	93	88	60	76
Králíky (okres Hradec Králové)	372	184	188	48	253	71	199	189	106	145
Králova Lhota (okres Rychnov nad Kněžnou)	260	127	133	54	162	44	136	134	84	93
Královec (okres Trutnov)	160	82	78	17	105	38	83	82	56	77
Kramolna (okres Náchod)	1 004	521	483	143	659	202	555	545	329	375
Kratonohy (okres Hradec Králové)	616	303	313	104	365	147	310	302	175	227

**Tab. 36 Vybrané ukazatele podle obcí vybraného kraje**

podle obvyklého pobytu

5. pokračování

Kraj, obec	Obyvatelstvo celkem	v tom		v tom ve věku			Pracovní síla	z toho zaměstnaní	Obydlené domy	Obydlené byty
		muži	ženy	0 - 14	15 - 64	65 a více				
Krchleby (okres Rychnov nad Kněžnou)	99	56	43	19	60	20	50	49	32	36
Křinice (okres Náchod)	424	222	202	80	258	86	197	187	131	172
Kuks (okres Trutnov)	257	129	128	41	162	54	127	122	76	108
Kunčice (okres Hradec Králové)	377	186	191	92	216	69	172	162	120	134
Kunčice nad Labem (okres Trutnov)	540	274	266	99	345	96	285	270	127	224
Kvasiny (okres Rychnov nad Kněžnou)	1 653	938	715	224	1 137	292	951	936	368	700
Kyje (okres Jičín)	75	36	39	14	47	14	34	34	28	29
Lampertice (okres Trutnov)	362	157	205	44	222	96	170	159	94	130
Lánov (okres Trutnov)	1 741	896	845	330	1 096	315	896	872	455	672
Lanžov (okres Trutnov)	203	98	105	29	113	61	94	91	75	89
Lázně Bělá (okres Jičín)	3 581	1 827	1 754	520	2 195	866	1 808	1 751	996	1 503
Ledce (okres Hradec Králové)	334	160	174	52	213	69	175	171	102	127
Lejšovka (okres Hradec Králové)	212	108	104	35	135	42	107	102	73	84
Lhota pod Hoříčkami (okres Náchod)	268	142	126	46	173	49	144	139	97	114
Lhota pod Libčany (okres Hradec Králové)	964	474	490	190	587	187	493	484	285	345
Lhoty u Potštejna (okres Rychnov nad Kněžnou)	343	173	170	72	206	65	166	165	98	115
Libáň (okres Jičín)	1 850	946	904	248	1 209	393	1 040	1 021	584	890
Libčany (okres Hradec Králové)	868	445	423	155	540	173	445	434	249	308
Libel (okres Rychnov nad Kněžnou)	159	83	76	25	112	22	89	87	55	59
Liberk (okres Rychnov nad Kněžnou)	686	366	320	122	454	110	366	352	170	249
Libchyně (okres Náchod)	61	31	30	9	40	12	32	29	26	27
Libňatov (okres Trutnov)	360	184	176	56	213	91	179	173	122	142
Libníkovice (okres Hradec Králové)	169	76	93	27	95	47	89	88	58	65
Libošovice (okres Jičín)	561	281	280	77	346	138	287	284	180	202
Libotov (okres Trutnov)	159	85	74	20	95	44	77	75	56	59
Librantice (okres Hradec Králové)	555	280	275	106	374	75	319	309	181	205
Libřice (okres Hradec Králové)	300	151	149	47	199	54	167	165	93	120
Libuň (okres Jičín)	769	385	384	124	479	166	396	385	236	314
Lično (okres Rychnov nad Kněžnou)	634	314	320	118	410	106	346	341	194	228
Lípa nad Orlicí (okres Rychnov nad Kněžnou)	578	303	275	115	366	97	317	309	181	205
Lískovice (okres Jičín)	213	104	109	39	126	48	102	95	73	82
Lišice (okres Hradec Králové)	168	92	76	25	94	49	79	77	65	73
Litíč (okres Trutnov)	177	96	81	36	113	28	94	91	62	70
Litoboř (okres Náchod)	93	47	46	11	58	24	45	45	38	41
Lodín (okres Hradec Králové)	430	222	208	87	271	72	235	225	127	155



**Tab. 36 Vybrané ukazatele podle obcí vybraného kraje**

podle obvyklého pobytu

6. pokračování

Kraj, obec	Obyvatelstvo celkem	v tom		v tom ve věku			Pracovní síla	z toho zaměstnaní	Obydlené domy	Obydlené byty
		muži	ženy	0 - 14	15 - 64	65 a více				
Lochenice (okres Hradec Králové)	622	313	309	105	411	106	321	310	183	210
Lovčice (okres Hradec Králové)	646	322	324	93	404	149	335	325	203	246
Lukavec u Hořic (okres Jičín)	308	157	151	65	181	62	157	154	110	129
Lukavice (okres Rychnov nad Kněžnou)	613	320	293	101	386	126	324	319	182	251
Lupenice (okres Rychnov nad Kněžnou)	273	136	137	55	171	47	145	141	88	108
Lužany (okres Hradec Králové)	124	60	64	13	83	28	67	63	42	50
Lužany (okres Jičín)	571	287	284	92	364	115	302	294	175	212
Lužec nad Cidlinou (okres Hradec Králové)	492	235	257	76	294	122	237	232	174	203
Machov (okres Náchod)	1 042	515	527	162	617	263	499	486	333	423
Malá Úpa (okres Trutnov)	157	89	68	23	117	17	97	96	40	47
Malé Svatoňovice (okres Trutnov)	1 676	958	718	224	1 149	303	856	823	364	632
Markvartice (okres Jičín)	505	249	256	90	304	111	251	243	165	186
Maršov u Úpice (okres Trutnov)	171	86	85	31	96	44	79	77	57	64
Martínkovice (okres Náchod)	475	232	243	62	284	129	241	232	142	208
Máslojedy (okres Hradec Králové)	205	103	102	36	131	38	104	101	63	75
Měník (okres Hradec Králové)	591	316	275	94	360	137	311	305	204	227
Mezilečí (okres Náchod)	126	61	65	16	73	37	63	61	41	52
Mezilesí (okres Náchod)	222	116	106	46	142	34	122	114	83	88
Meziměstí (okres Náchod)	2 231	1 097	1 134	308	1 330	593	1 082	995	442	1 027
Miletín (okres Jičín)	902	461	441	143	563	196	456	439	293	396
Milovice u Hořic (okres Jičín)	289	140	149	57	178	54	143	135	75	95
Mladé Buky (okres Trutnov)	2 228	1 137	1 091	369	1 446	413	1 175	1 118	469	922
Mladějov (okres Jičín)	493	250	243	66	301	126	261	255	165	205
Mlázovice (okres Jičín)	551	262	289	83	289	179	246	233	166	262
Mlékosrby (okres Hradec Králové)	224	110	114	34	130	60	107	107	75	87
Mokré (okres Rychnov nad Kněžnou)	172	88	84	31	100	41	81	76	62	71
Mokrovousy (okres Hradec Králové)	356	197	159	64	232	60	190	185	102	124
Mostek (okres Trutnov)	1 158	597	561	169	657	332	527	496	279	521
Myštěves (okres Hradec Králové)	174	85	89	28	96	50	85	82	61	72
Mžany (okres Hradec Králové)	410	197	213	64	267	79	225	218	124	153
Nahořany (okres Náchod)	572	304	268	127	345	100	294	290	176	216
Náchod (okres Náchod)	19 061	9 171	9 890	2 849	11 790	4 422	9 933	9 464	2 918	8 736
Neděliště (okres Hradec Králové)	375	185	190	71	233	71	199	191	100	146
Nechanice (okres Hradec Králové)	2 391	1 182	1 209	406	1 489	496	1 248	1 198	703	892
Nemojov (okres Trutnov)	787	395	392	164	477	146	387	373	250	288

**Tab. 36 Vybrané ukazatele podle obcí vybraného kraje**

podle obvyklého pobytu

7. pokračování

Kraj, obec	Obyvatelstvo celkem	v tom		v tom ve věku			Pracovní síla	z toho zaměstnaní	Obydlené domy	Obydlené byty
		muži	ženy	0 - 14	15 - 64	65 a více				
Nemyčevy (okres Jičín)	344	166	178	66	216	62	172	167	103	123
Nepolisy (okres Hradec Králové)	956	466	490	167	600	189	486	474	322	350
Nevratice (okres Jičín)	177	88	89	24	116	37	88	84	60	67
Nová Paka (okres Jičín)	8 530	4 152	4 378	1 266	5 220	2 044	4 277	4 127	2 149	3 698
Nová Ves (okres Rychnov nad Kněžnou)	221	115	106	42	135	44	125	124	68	76
Nové Město (okres Hradec Králové)	390	198	192	72	240	78	192	180	114	150
Nové Město nad Metují (okres Náchod)	8 873	4 323	4 550	1 246	5 238	2 389	4 488	4 337	1 768	3 963
Nový Bydžov (okres Hradec Králové)	6 897	3 364	3 533	1 046	4 329	1 522	3 542	3 342	1 800	2 991
Nový Hrádek (okres Náchod)	796	394	402	140	513	143	411	397	216	311
Nový Ples (okres Náchod)	337	167	170	60	210	67	172	167	96	115
Obědovice (okres Hradec Králové)	308	167	141	53	191	64	160	152	99	113
Očelice (okres Rychnov nad Kněžnou)	217	113	104	29	132	56	105	103	77	96
Ohařice (okres Jičín)	73	35	38	10	52	11	42	42	29	30
Ohaveč (okres Jičín)	118	55	63	24	80	14	71	70	33	53
Ohnišov (okres Rychnov nad Kněžnou)	516	264	252	88	313	115	276	266	152	191
Ohnišťany (okres Hradec Králové)	329	167	162	45	202	82	165	163	100	118
Olešnice (okres Hradec Králové)	381	190	191	82	233	66	192	184	112	127
Olešnice (okres Rychnov nad Kněžnou)	470	242	228	74	306	90	254	251	148	171
Olešnice v Orlických horách (okres Rychnov nad Kněžnou)	392	198	194	48	250	94	207	194	101	157
Opočno (okres Rychnov nad Kněžnou)	3 105	1 501	1 604	478	1 874	753	1 616	1 581	677	1 321
Orlické Záhoří (okres Rychnov nad Kněžnou)	183	97	86	26	123	34	94	90	25	58
Osečnice (okres Rychnov nad Kněžnou)	294	140	154	56	177	61	140	138	89	106
Osek (okres Jičín)	228	115	113	44	143	41	118	113	81	91
Osice (okres Hradec Králové)	522	265	257	108	339	75	281	270	163	180
Osičky (okres Hradec Králové)	148	76	72	24	97	27	84	81	50	59
Ostoměř (okres Jičín)	1 316	675	641	204	813	299	649	612	402	538
Ostružno (okres Jičín)	103	59	44	20	53	30	41	39	31	37
Otovice (okres Náchod)	335	167	168	54	199	82	169	160	111	145
Pecka (okres Jičín)	1 271	634	637	211	747	313	608	595	387	494
Pec pod Sněžkou (okres Trutnov)	660	351	309	93	455	112	422	409	172	229
Pěčín (okres Rychnov nad Kněžnou)	447	223	224	68	289	90	237	231	141	178
Petrovice (okres Hradec Králové)	290	139	151	42	188	60	154	148	80	114
Petrovičky (okres Jičín)	47	24	23	5	33	9	24	23	17	18
Pilníkov (okres Trutnov)	1 182	573	609	187	732	263	619	590	295	470
Písek (okres Hradec Králové)	261	122	139	49	157	55	131	127	89	101





**Tab. 36 Vybrané ukazatele podle obcí vybraného kraje**

podle obvyklého pobytu

8. pokračování

Kraj, obec	Obyvatelstvo celkem	v tom		v tom ve věku			Pracovní síla	z toho zaměstnaní	Obydlené domy	Obydlené byty
		muži	ženy	0 - 14	15 - 64	65 a více				
Podbřezí (okres Rychnov nad Kněžnou)	580	308	272	128	343	109	290	284	149	208
Podhorní Újezd a Vojice (okres Jičín)	603	301	302	104	358	141	292	282	208	238
Podhradí (okres Jičín)	493	241	252	87	308	98	253	248	158	187
Podúlsí (okres Jičín)	237	123	114	25	165	47	142	138	78	100
Pohoří (okres Rychnov nad Kněžnou)	658	324	334	119	433	106	362	350	194	235
Police nad Metují (okres Náchod)	3 892	1 907	1 985	615	2 259	1 018	1 867	1 785	834	1 714
Polom (okres Rychnov nad Kněžnou)	136	62	74	29	85	22	64	62	42	52
Potštejn (okres Rychnov nad Kněžnou)	974	481	493	184	549	241	459	444	299	356
Prasek (okres Hradec Králové)	606	319	287	89	388	129	329	325	199	230
Praskačka (okres Hradec Králové)	1 073	529	544	181	706	186	593	572	333	416
Proruby (okres Rychnov nad Kněžnou)	49	26	23	2	31	16	32	32	24	27
Prosečné (okres Trutnov)	587	302	285	115	372	100	305	293	150	231
Provodov-Šonov (okres Náchod)	1 192	611	581	225	761	206	640	623	337	434
Předměřice nad Labem (okres Hradec Králové)	1 779	873	906	315	1 142	322	988	967	437	652
Přepychy (okres Rychnov nad Kněžnou)	667	317	350	86	365	216	286	282	165	205
Převýšov (okres Hradec Králové)	333	160	173	59	202	72	170	161	96	134
Přibyslav (okres Náchod)	185	96	89	33	120	32	102	99	58	71
Pšánky (okres Hradec Králové)	67	31	36	10	40	17	31	31	26	31
Puchlovice (okres Hradec Králové)	110	53	57	10	63	37	55	51	36	42
Račice nad Trotinou (okres Hradec Králové)	151	85	66	26	100	25	89	85	55	59
Radíkovice (okres Hradec Králové)	216	110	106	47	131	38	112	110	56	77
Radim (okres Jičín)	415	197	218	74	242	99	204	198	128	159
Radostov (okres Hradec Králové)	137	71	66	20	87	30	78	77	47	52
Radvanice (okres Trutnov)	916	442	474	148	600	168	460	437	100	435
Rasošky (okres Náchod)	672	326	346	128	429	115	350	334	203	238
Rašín (okres Jičín)	108	56	52	22	70	16	53	51	32	38
Rohenice (okres Rychnov nad Kněžnou)	279	142	137	53	181	45	149	145	92	104
Rohoznice (okres Jičín)	321	160	161	48	199	74	166	163	114	123
Rokytná (okres Jičín)	123	62	61	25	74	24	63	62	52	54
Rokytnice v Orlických horách (okres Rychnov nad Kněžnou)	1 926	985	941	291	1 262	373	1 057	1 011	347	881
Roudnice (okres Hradec Králové)	656	328	328	116	418	122	351	348	191	228
Rožnov (okres Náchod)	365	190	175	58	239	68	205	196	112	138
Rtyně v Podkrkonoší (okres Trutnov)	2 876	1 417	1 459	433	1 695	748	1 397	1 355	744	1 178

**Tab. 36 Vybrané ukazatele podle obcí vybraného kraje**

podle obvyklého pobytu

9. pokračování

Kraj, obec	Obyvatelstvo celkem	v tom		v tom ve věku			Pracovní síla	z toho zaměstnaní	Obydlené domy	Obydlené byty
		muži	ženy	0 - 14	15 - 64	65 a více				
Rudník (okres Trutnov)	2 011	1 037	974	307	1 276	428	1 028	989	477	838
Rybná nad Zdobnicí (okres Rychnov nad Kněžnou)	414	210	204	63	265	86	217	212	127	167
Rychnověk (okres Náchod)	612	295	317	113	379	120	311	303	185	238
Rychnov nad Kněžnou (okres Rychnov nad Kněžnou)	10 588	5 120	5 468	1 587	6 696	2 305	5 724	5 557	1 696	4 705
Říčky v Orlických horách (okres Rychnov nad Kněžnou)	102	54	48	20	62	20	53	49	23	34
Říkov (okres Náchod)	224	109	115	51	137	36	102	98	74	82
Sadová (okres Hradec Králové)	319	152	167	40	183	96	166	161	100	129
Samšina (okres Jičín)	259	129	130	37	167	55	137	131	84	98
Sběř (okres Jičín)	330	169	161	62	192	76	146	122	100	133
Sedliště (okres Jičín)	103	54	49	15	64	24	56	55	32	37
Sedloňov (okres Rychnov nad Kněžnou)	222	114	108	50	124	48	92	88	55	81
Sekeřice (okres Jičín)	116	64	52	17	65	34	50	50	46	49
Semechnice (okres Rychnov nad Kněžnou)	416	210	206	77	257	82	230	227	144	168
Sendraž (okres Náchod)	117	58	59	24	71	22	52	51	33	38
Sendražice (okres Hradec Králové)	415	211	204	80	262	73	206	200	125	152
Skalice (okres Hradec Králové)	664	338	326	121	432	111	369	350	196	251
Skřivany (okres Hradec Králové)	1 064	503	561	159	712	193	582	560	257	421
Skuhrov nad Bělou (okres Rychnov nad Kněžnou)	1 081	535	546	188	655	238	549	536	290	411
Slatina nad Úpou (okres Náchod)	312	159	153	54	188	70	162	149	102	118
Slatina nad Zdobnicí (okres Rychnov nad Kněžnou)	846	439	407	142	531	173	449	440	250	317
Slatiny (okres Jičín)	544	256	288	82	325	137	257	244	163	194
Slavětín nad Metují (okres Náchod)	257	134	123	50	148	59	132	126	77	92
Slavhostice (okres Jičín)	127	69	58	15	69	43	60	59	59	62
Slavoňov (okres Náchod)	302	144	158	53	196	53	156	151	92	110
Sloupno (okres Hradec Králové)	491	248	243	74	305	112	250	244	164	183
Smidary (okres Hradec Králové)	1 526	814	712	224	941	361	717	683	477	582
Smiřice (okres Hradec Králové)	2 796	1 419	1 377	404	1 810	582	1 508	1 432	582	1 254
Smržov (okres Hradec Králové)	533	287	246	104	340	89	280	270	158	187
Sněžné (okres Rychnov nad Kněžnou)	136	59	77	22	71	43	55	55	41	53
Sobčice (okres Jičín)	286	155	131	40	185	61	155	148	96	110
Soběraz (okres Jičín)	93	48	45	8	63	22	55	53	37	44
Sobotka (okres Jičín)	2 300	1 134	1 166	375	1 388	537	1 166	1 143	671	930
Solnice (okres Rychnov nad Kněžnou)	2 188	1 142	1 046	324	1 410	454	1 217	1 194	601	934



**Tab. 36 Vybrané ukazatele podle obcí vybraného kraje**

podle obvyklého pobytu

10. pokračování

Kraj, obec	Obyvatelstvo celkem	v tom		v tom ve věku			Pracovní síla	z toho zaměstnaní	Obydlené domy	Obydlené byty
		muži	ženy	0 - 14	15 - 64	65 a více				
Sovětlice (okres Hradec Králové)	224	115	109	46	139	39	108	103	60	74
Stanovice (okres Trutnov)	57	26	31	7	33	17	28	28	25	27
Stará Paka (okres Jičín)	1 988	1 004	984	321	1 248	419	1 007	967	558	826
Stará Voda (okres Hradec Králové)	134	70	64	17	84	33	66	59	45	51
Staré Buky (okres Trutnov)	612	312	300	115	389	108	311	306	181	209
Staré Hrady (okres Jičín)	186	98	88	26	118	42	95	95	74	80
Staré Místo (okres Jičín)	305	147	158	42	213	50	177	173	64	128
Staré Smrkovice (okres Jičín)	246	123	123	45	147	54	119	113	74	92
Stárvov (okres Náchod)	613	311	302	97	363	153	296	285	204	269
Starý Bydžov (okres Hradec Králové)	410	201	209	68	239	103	196	191	134	167
Stěžery (okres Hradec Králové)	2 112	1 017	1 095	381	1 348	383	1 117	1 087	534	782
Stračov (okres Hradec Králové)	289	158	131	49	176	64	141	135	98	111
Strážné (okres Trutnov)	178	91	87	29	105	44	96	92	55	62
Střevač (okres Jičín)	314	152	162	55	205	54	158	153	99	114
Střezetice (okres Hradec Králové)	368	170	198	61	229	78	191	189	118	132
Studnice (okres Náchod)	1 079	547	532	168	691	220	560	544	347	427
Suchovršíce (okres Trutnov)	361	182	179	73	212	76	176	170	102	129
Suchý Důl (okres Náchod)	379	201	178	63	239	77	203	196	124	149
Sukorady (okres Jičín)	243	125	118	45	147	51	113	107	79	95
Svatojanský Újezd (okres Jičín)	95	50	45	15	62	18	46	40	29	35
Světí (okres Hradec Králové)	323	171	152	59	202	62	170	167	86	111
Svidnice (okres Rychnov nad Kněžnou)	165	82	83	29	105	31	84	82	55	67
Svoboda nad Úpou (okres Trutnov)	1 937	929	1 008	259	1 096	582	925	882	368	820
Synkov-Slemeno (okres Rychnov nad Kněžnou)	420	213	207	76	276	68	244	239	132	178
Syrovátka (okres Hradec Králové)	424	227	197	78	278	68	230	219	132	155
Šaplava (okres Hradec Králové)	112	62	50	10	70	32	59	53	43	51
Šárovcova Lhota (okres Jičín)	181	89	92	31	106	44	90	85	63	82
Šestajovice (okres Náchod)	178	93	85	28	113	37	100	97	63	75
Šonov (okres Náchod)	284	143	141	36	195	53	152	144	80	116
Špindlerův Mlýn (okres Trutnov)	1 059	529	530	153	705	201	625	602	197	436
Těchlovice (okres Hradec Králové)	363	187	176	52	230	81	197	193	111	140
Teplice nad Metují (okres Náchod)	1 567	823	744	250	921	396	755	707	430	687
Tetín (okres Jičín)	158	83	75	25	104	29	86	85	53	58
Trnov (okres Rychnov nad Kněžnou)	736	368	368	139	445	152	370	356	223	268

**Tab. 36 Vybrané ukazatele podle obcí vybraného kraje**

podle obvyklého pobytu

11. pokračování

Kraj, obec	Obyvatelstvo celkem	v tom		v tom ve věku			Pracovní síla	z toho zaměstnaní	Obydlené domy	Obydlené byty
		muži	ženy	0 - 14	15 - 64	65 a více				
Trotina (okres Trutnov)	91	46	45	18	57	16	40	39	29	35
Trutnov (okres Trutnov)	29 054	14 062	14 992	4 428	18 258	6 368	15 261	14 596	3 837	13 502
Třebechovice pod Orebem (okres Hradec Králové)	5 634	2 759	2 875	920	3 516	1 198	2 885	2 736	1 428	2 183
Třebešov (okres Rychnov nad Kněžnou)	289	154	135	61	192	36	164	162	82	100
Třebihošť (okres Trutnov)	442	230	212	72	284	86	238	229	143	171
Třebnoušev (okres Jičín)	261	134	127	38	162	61	127	121	90	105
Třesovice (okres Hradec Králové)	277	138	139	51	172	54	142	138	91	100
Třtětice (okres Jičín)	334	172	162	63	201	70	164	159	109	124
Tuř (okres Jičín)	128	64	64	29	81	18	69	66	38	47
Tutleky (okres Rychnov nad Kněžnou)	348	169	179	53	231	64	198	195	103	131
Týniště nad Orlicí (okres Rychnov nad Kněžnou)	5 912	2 878	3 034	889	3 693	1 330	3 097	3 001	1 127	2 569
Úbislavice (okres Jičín)	455	234	221	98	266	91	218	215	151	177
Údrnice (okres Jičín)	321	149	172	57	196	68	142	130	107	124
Úhlejev (okres Jičín)	132	62	70	23	83	26	65	62	43	53
Újezd pod Troskami (okres Jičín)	307	158	149	35	208	64	167	156	110	130
Úlibice (okres Jičín)	317	162	155	73	207	37	165	163	88	109
Úpice (okres Trutnov)	5 338	2 531	2 807	817	3 117	1 404	2 485	2 291	975	2 358
Urbanice (okres Hradec Králové)	287	149	138	40	176	71	153	150	89	112
Val (okres Rychnov nad Kněžnou)	300	154	146	53	185	62	150	145	89	119
Valdice (okres Jičín)	2 373	1 725	648	207	1 885	281	1 215	1 084	182	531
Vamberk (okres Rychnov nad Kněžnou)	4 480	2 213	2 267	691	2 712	1 077	2 226	2 151	911	1 939
Velichovky (okres Náchod)	722	361	361	116	459	147	402	394	220	287
Veliš (okres Jičín)	193	100	93	37	128	28	113	111	65	72
Velká Jesenice (okres Náchod)	711	365	346	114	438	159	363	352	232	291
Velké Petrovice (okres Náchod)	395	210	185	67	245	83	210	203	126	159
Velké Poříčí (okres Náchod)	2 196	1 075	1 121	351	1 299	546	1 087	1 053	536	954
Velké Svatoňovice (okres Trutnov)	1 219	622	597	208	743	268	607	582	374	480
Velký Třebešov (okres Náchod)	313	169	144	47	202	64	163	153	98	128
Velký Vřešťov (okres Trutnov)	254	134	120	38	161	55	144	135	78	96
Vernéřovice (okres Náchod)	303	155	148	45	194	64	149	140	92	130
Vestec (okres Náchod)	182	91	91	33	121	28	101	98	59	69
Vídochov (okres Jičín)	340	181	159	71	211	58	175	168	108	125
Vilantice (okres Trutnov)	184	96	88	38	107	39	84	82	59	70
Vinary (okres Hradec Králové)	442	215	227	79	266	97	197	191	149	174
Vítězná (okres Trutnov)	1 457	746	711	258	941	258	721	686	393	569
Vitiněves (okres Jičín)	330	159	171	57	215	58	175	172	103	125
Vlčice (okres Trutnov)	542	275	267	104	348	90	290	270	163	213



**Tab. 36 Vybrané ukazatele podle obcí vybraného kraje**

podle obvyklého pobytu

12. pokračování

Kraj, obec	Obyvatelstvo celkem	v tom		v tom ve věku			Pracovní síla	z toho zaměstnaní	Obydlené domy	Obydlené byty
		muži	ženy	0 - 14	15 - 64	65 a více				
Vlčkovice v Podkrkonoší (okres Trutnov)	358	182	176	41	250	67	203	193	111	146
Vlkov (okres Náchod)	374	181	193	68	245	61	194	188	120	132
Voděřady (okres Rychnov nad Kněžnou)	706	357	349	118	454	134	379	371	219	264
Volanice (okres Jičín)	232	121	111	44	131	57	111	105	78	86
Vrbice (okres Rychnov nad Kněžnou)	154	81	73	28	95	31	82	81	47	59
Vrbice (okres Jičín)	162	88	74	24	94	44	77	75	57	65
Vrchlabí (okres Trutnov)	11 928	5 744	6 184	1 904	7 169	2 855	6 071	5 805	1 986	5 381
Vrchovnice (okres Hradec Králové)	63	30	33	9	43	11	36	34	20	25
Vršce (okres Jičín)	218	113	105	44	131	43	104	99	55	86
Vršovka (okres Náchod)	137	70	67	30	84	23	72	70	43	50
Vřesník (okres Jičín)	99	59	40	21	63	15	54	54	32	39
Všestary (okres Hradec Králové)	1 692	826	866	300	1 053	339	897	883	511	616
Výrava (okres Hradec Králové)	418	216	202	81	274	63	219	215	135	151
Vysoká nad Labem (okres Hradec Králové)	1 794	903	891	419	1 167	208	994	967	507	604
Vysoká Srbská (okres Náchod)	281	153	128	62	162	57	133	131	97	116
Vysoké Veselí (okres Jičín)	874	444	430	161	529	184	412	375	265	366
Vysokov (okres Náchod)	482	245	237	83	295	104	248	235	137	168
Vysoký Újezd (okres Hradec Králové)	97	56	41	17	64	16	52	50	32	35
Zábrodí (okres Náchod)	544	294	250	122	344	78	300	294	166	202
Zábřezí-Řečice (okres Trutnov)	137	65	72	22	78	37	66	66	40	52
Zachrašťany (okres Hradec Králové)	245	119	126	53	138	54	109	102	77	83
Zaloňov (okres Náchod)	441	234	207	84	300	57	250	238	122	160
Záměl (okres Rychnov nad Kněžnou)	584	300	284	92	352	140	304	294	192	221
Zámostí-Blata (okres Jičín)	128	72	56	20	79	29	68	66	46	48
Zdechovice (okres Hradec Králové)	157	83	74	20	106	31	89	84	52	61
Zdelov (okres Rychnov nad Kněžnou)	255	128	127	46	162	47	137	137	88	105
Zdobín (okres Trutnov)	134	64	70	20	85	29	61	57	47	52
Zdobnice (okres Rychnov nad Kněžnou)	156	87	69	28	105	23	83	77	33	56
Zelenecká Lhota (okres Jičín)	162	84	78	22	104	36	80	75	56	68
Zlatá Olešnice (okres Trutnov)	213	110	103	39	143	31	124	122	63	81
Žaclěf (okres Trutnov)	2 893	1 419	1 474	405	1 786	702	1 390	1 326	451	1 373
Žďárky (okres Náchod)	563	272	291	93	348	122	285	276	198	219
Žďár nad Metují (okres Náchod)	626	315	311	118	386	122	326	315	171	256
Žďár nad Orlicí (okres Rychnov nad Kněžnou)	509	253	256	91	343	75	278	273	173	196
Železnice (okres Jičín)	1 304	663	641	234	782	288	659	640	417	519
Žeretice (okres Jičín)	259	127	132	47	154	58	119	112	93	112
Žernov (okres Náchod)	277	147	130	61	178	38	149	147	88	104

**Tab. 36 Vybrané ukazatele podle obcí vybraného kraje**

podle obvyklého pobytu

*dokončení*

Kraj, obec	Obyvatelstvo celkem	v tom		v tom ve věku			Pracovní síla	z toho zaměstnaní	Obydlené domy	Obydlené byty
		muži	ženy	0 - 14	15 - 64	65 a více				
Židovice (okres Jičín)	95	53	42	12	56	27	48	48	41	41
Žlunice (okres Jičín)	228	104	124	31	124	73	102	102	81	93



**Tab. 37 Vybrané ukazatele v dlouhodobém vývoji za Královéhradecký kraj<sup>1</sup>**

SLDB 1980-2001 podle trvalého pobytu, SLDB 2011 a 2021 podle obvyklého pobytu

	Rok sčítání				
	1980	1991	2001	2011	2021
<b>Počet obcí</b>	405	429	448	448	448
z toho se statutem města	36	39	43	48	48
podíl městského obyvatelstva (v %)	63,5	67,5	68,6	67,5	65,9
<b>Počet obyvatel v obcích podle velikostních skupin obcí:</b>					
do 199 obyvatel	12 492	14 155	15 970	15 556	14 679
s 200 - 999 obyvateli	126 210	113 988	113 057	114 241	119 631
s 1 000 - 4 999 obyvateli	94 748	93 910	99 726	106 231	109 550
<b>Hustota obyvatelstva (osoby/km<sup>2</sup>)</b>	118,0	116,2	115,7	115,1	113,1
<b>Počet obyvatel</b>	561 385	552 809	550 724	547 916	538 303
z toho ženy	290 847	285 379	282 593	278 949	272 286
<b>Počet obyvatel ve věku:</b>					
0 - 14 let	130 454	114 790	89 738	79 127	84 677
15 - 64 let	346 962	364 821	381 170	374 898	333 200
65 a více let <sup>2</sup>	83 969	73 198	79 816	93 891	120 426
<b>Průměrný věk obyvatel (roky)</b>	.	36,2	39,0	41,6	43,6
<b>Obyvatelstvo podle národnosti:<sup>3</sup></b>					
česká	535 223	526 564	523 783	389 201	336 581
moravská	.	2 253	736	700	746
slezská	.	68	44	34	26
slovenská	16 602	14 223	8 518	5 638	2 949
polská	1 817	1 895	1 844	1 260	850
romská	.	1 570	722	337	277
neuveдена	998	.	8 165	141 011	180 134
<b>Obyvatelstvo ve věku 15 a více let podle dosaženého vzdělání:</b>					
základní (vč. neukončeného)	193 131	142 158	103 690	82 703	57 514
vysokoškolské	16 639	25 616	34 506	47 480	63 077
<b>Pracovní síla</b>	298 281	293 251	279 064	260 819	277 717
z toho ženy	144 247	141 551	126 074	118 439	125 515
<b>Obyvatelstvo mimo pracovní sílu</b>	263 104	259 558	267 616	260 408	255 448
z toho nepracující důchodci	97 414	107 830	124 870	129 115	126 868
<b>Domy úhrnem</b>	121 492	122 925	128 770	137 051	142 677
obydlené	103 795	100 330	101 662	109 736	116 863
z toho rodinné	88 563	85 513	88 594	96 055	103 494
neobydlené	17 697	22 595	27 108	27 315	25 814
<b>Počet obydlých domů vybavených:</b>					
plynem	.	.	43 354	52 897	62 612
vodovodem	.	.	99 472	101 141	114 306
přípojkou na kanalizaci	.	.	52 597	60 578	64 321
<b>Byty úhrnem</b>	216 373	225 369	241 699	259 995	282 400
obydlené	194 996	198 446	204 529	215 277	228 569
z toho v rodinných domech	105 787	98 878	104 740	112 087	120 443
neobydlené	21 377	26 923	37 170	44 718	53 831
<b>Počet osob na 1 obydlý byt</b>	2,9	2,8	2,7	2,5	2,3
Celková plocha obydlého bytu v m <sup>2</sup> na 1 osobu	.	26,3	29,2	31,5	38,7
Celková plocha obydlého bytu v m <sup>2</sup> na 1 byt	.	.	78,4	87,5	89,6

Poznámky

<sup>1</sup> údaje jsou přepočteny na území kraje platné k 26. 3. 2021<sup>2</sup> do roku 2011 včetně nezjištěného věku<sup>3</sup> obyvatelstvo s jednou uvedenou národností





## **GRAFICKÁ PŘÍLOHA**



**Změna hodnot vybraných ukazatelů v krajích mezi roky 2011 a 2021**

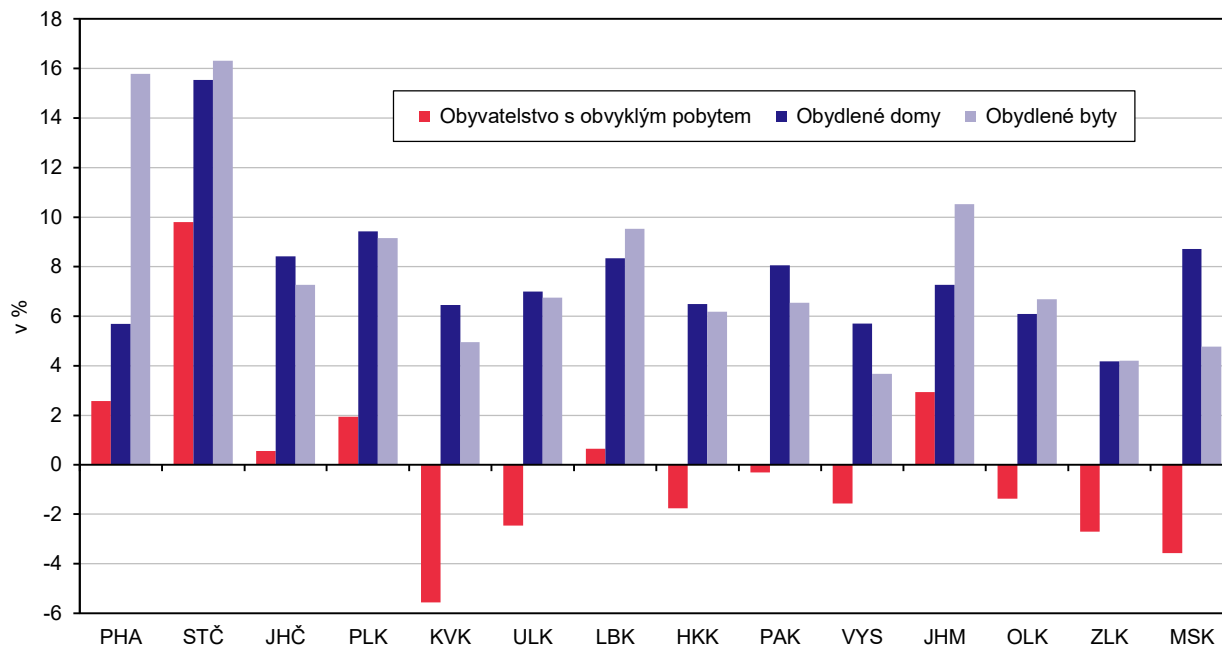

**Obyvatelstvo podle věku a pohlaví v Královéhradeckém kraji a ČR (ze zjištěných hodnot)**

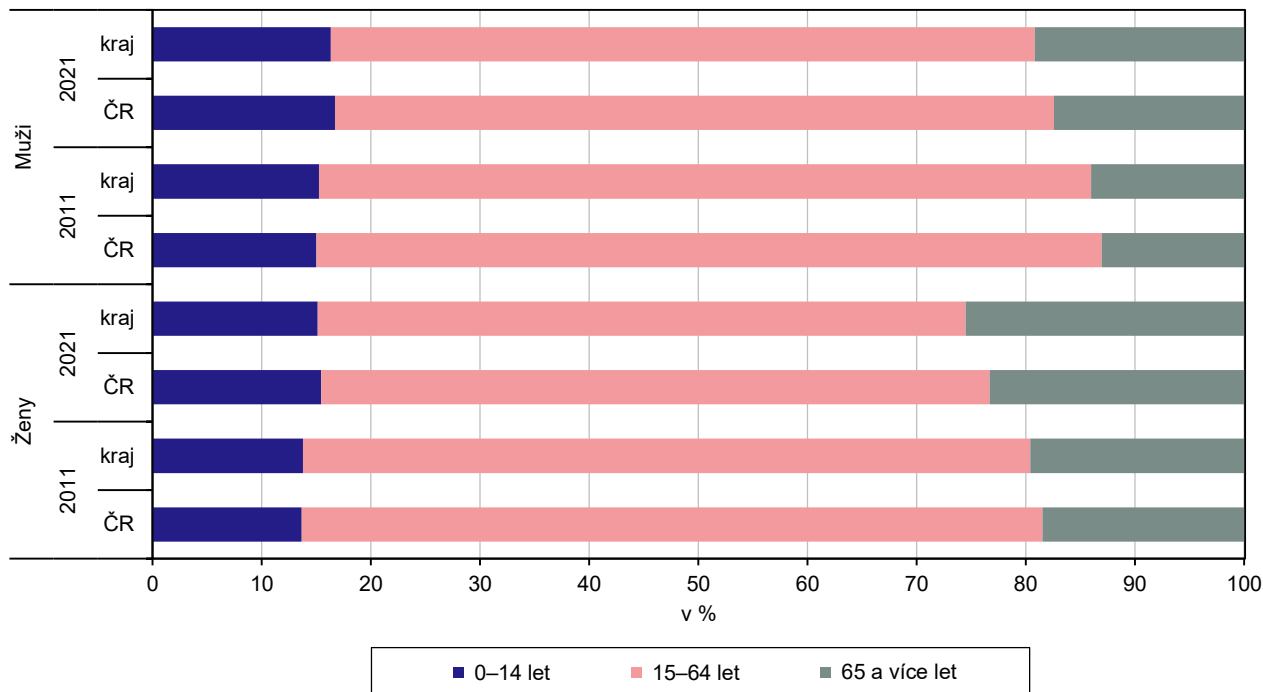

### Obyvatelstvo podle rodinného stavu a pohlaví v Královéhradeckém kraji

**Muži**

**Ženy**

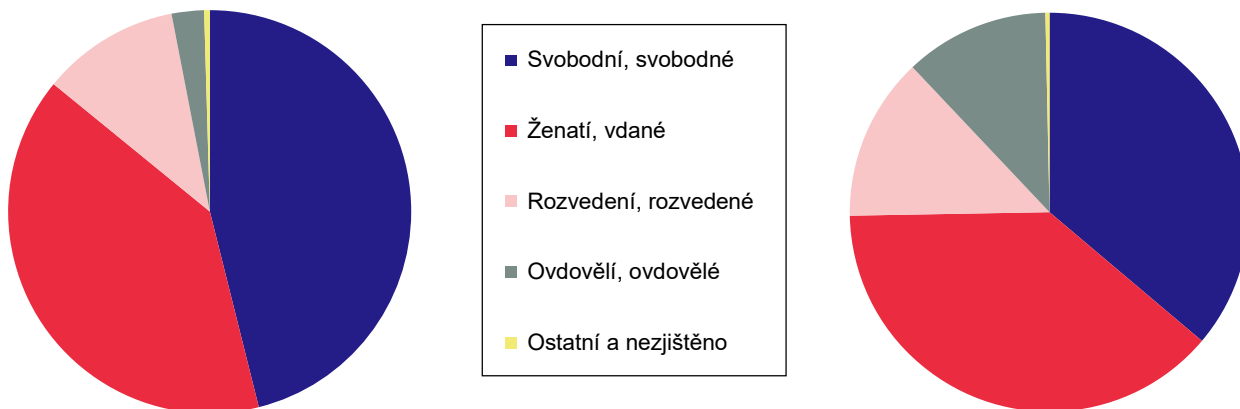

### Ženy ve věku 15 a více let podle počtu živě narozených dětí a podle krajů (ze zjištěných hodnot)

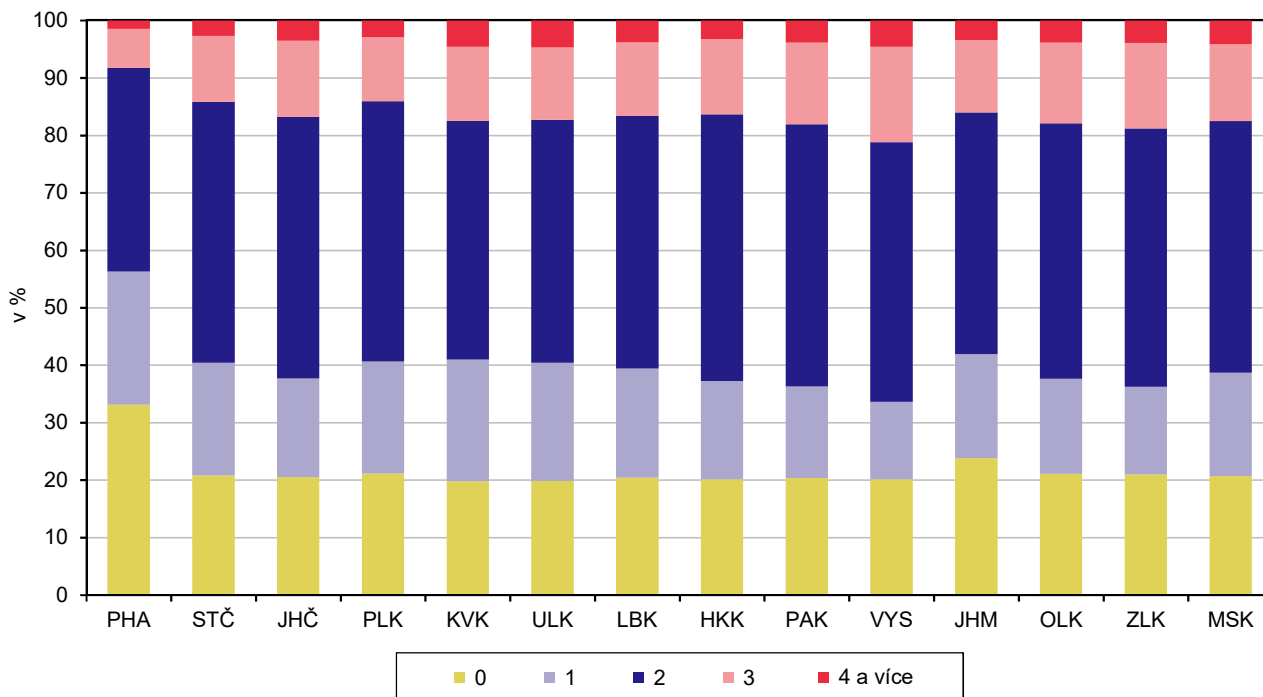

### Obyvatelstvo ve věku 15 a více let podle nejvyššího dosaženého vzdělání a podle krajů (ze zjištěných hodnot)

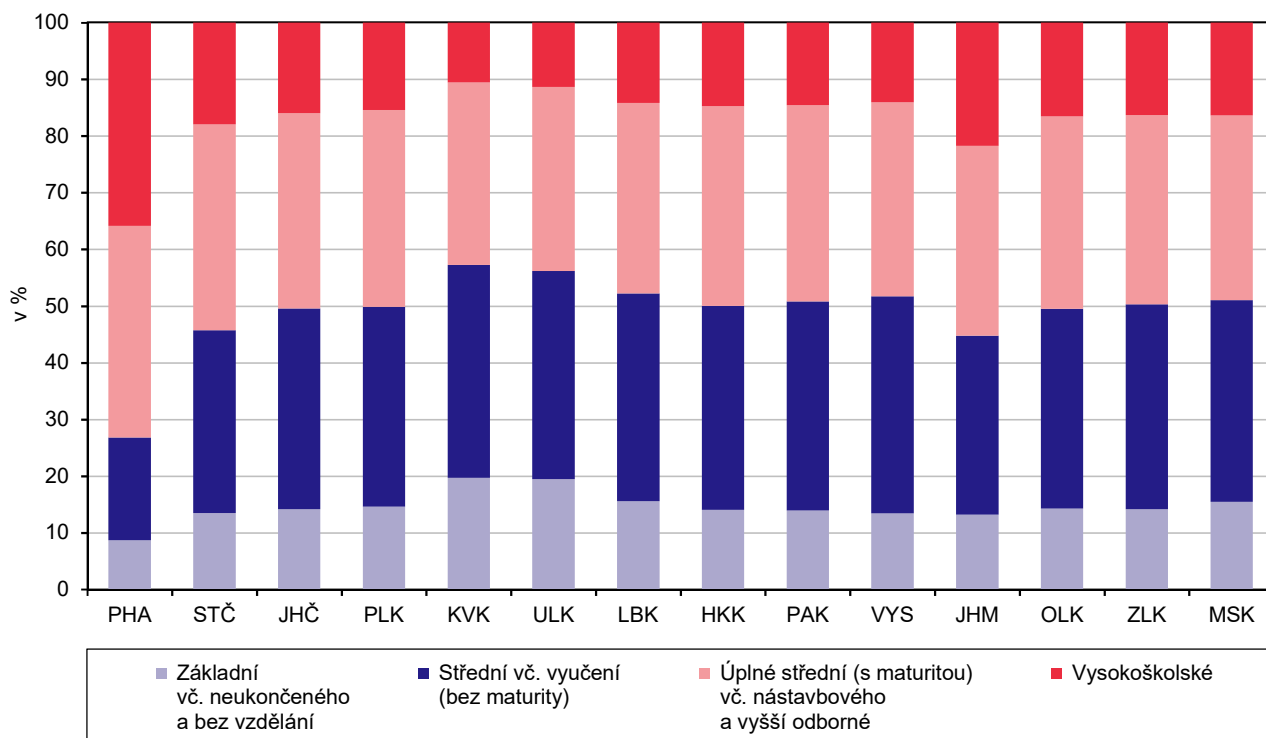

### Zaměstnaní podle sektorů ekonomické činnosti a podle krajů (ze zjištěných hodnot)

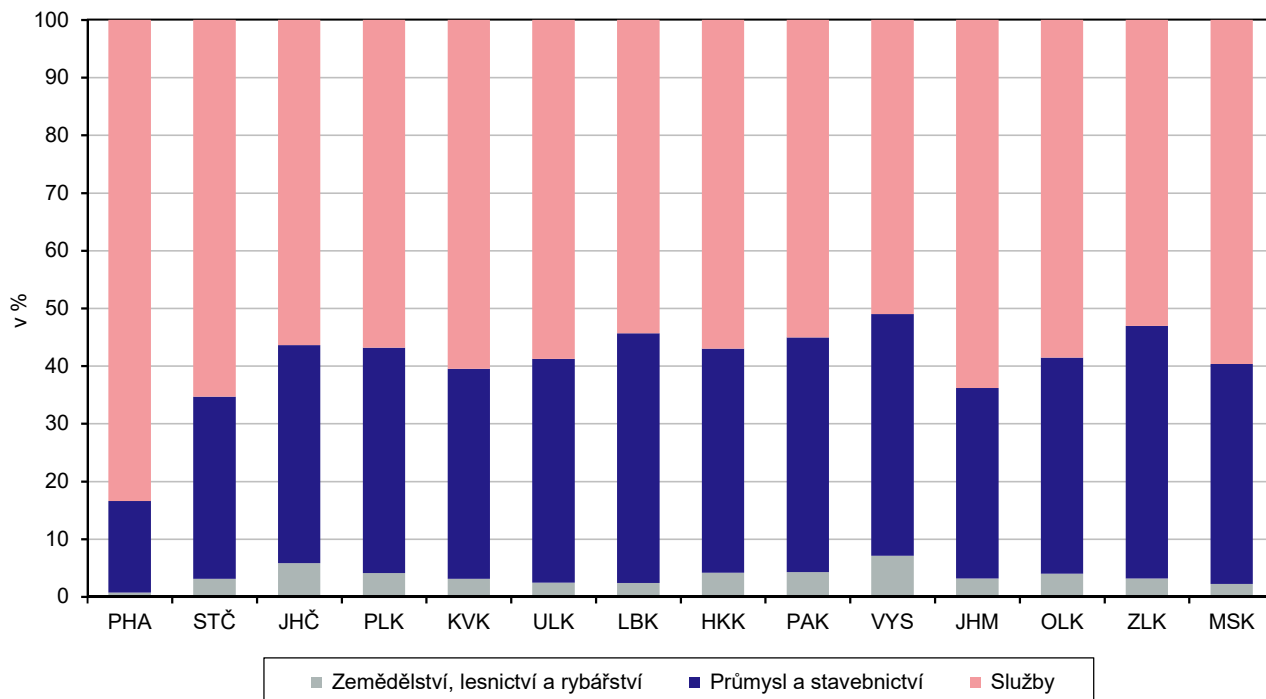

### Zaměstnaní podle místa pracoviště a podle krajů (ze zjištěných hodnot)

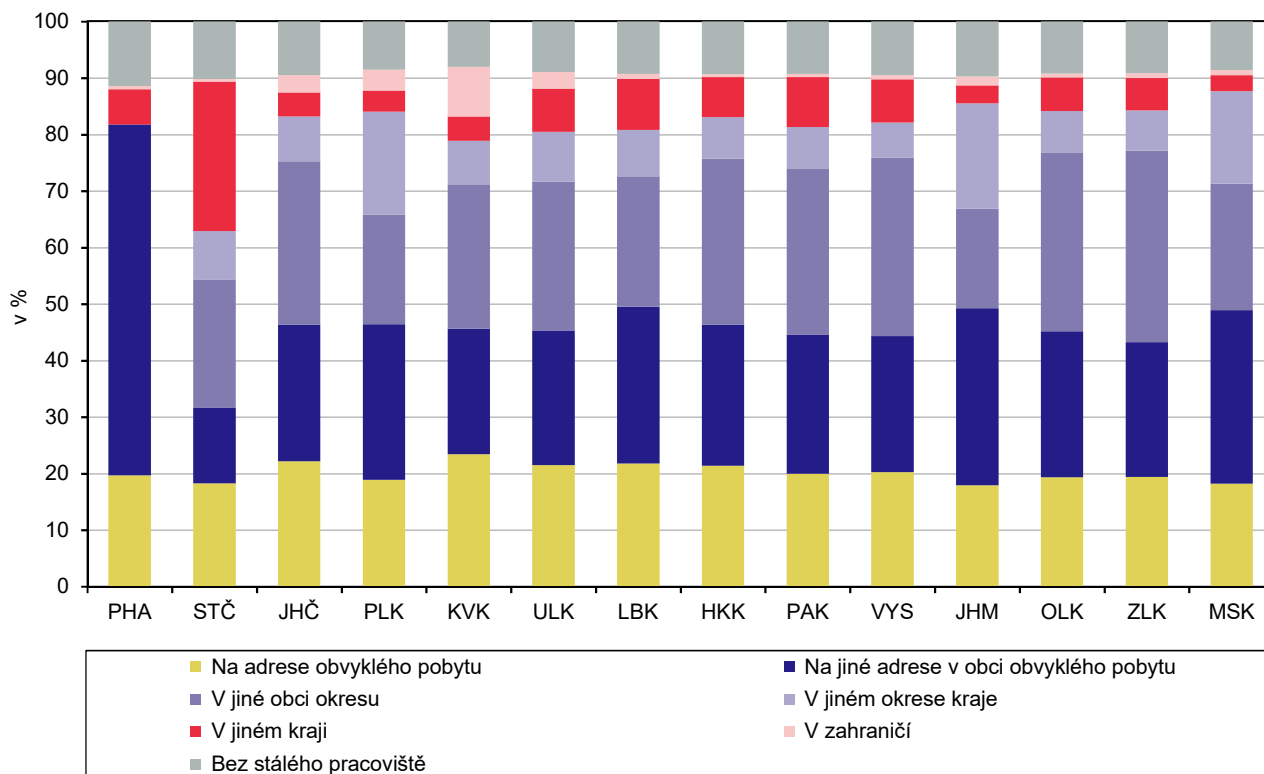

### Vyjíždějící do zaměstnání a školy podle hlavního dopravního prostředku a podle krajů (ze zjištěných hodnot)

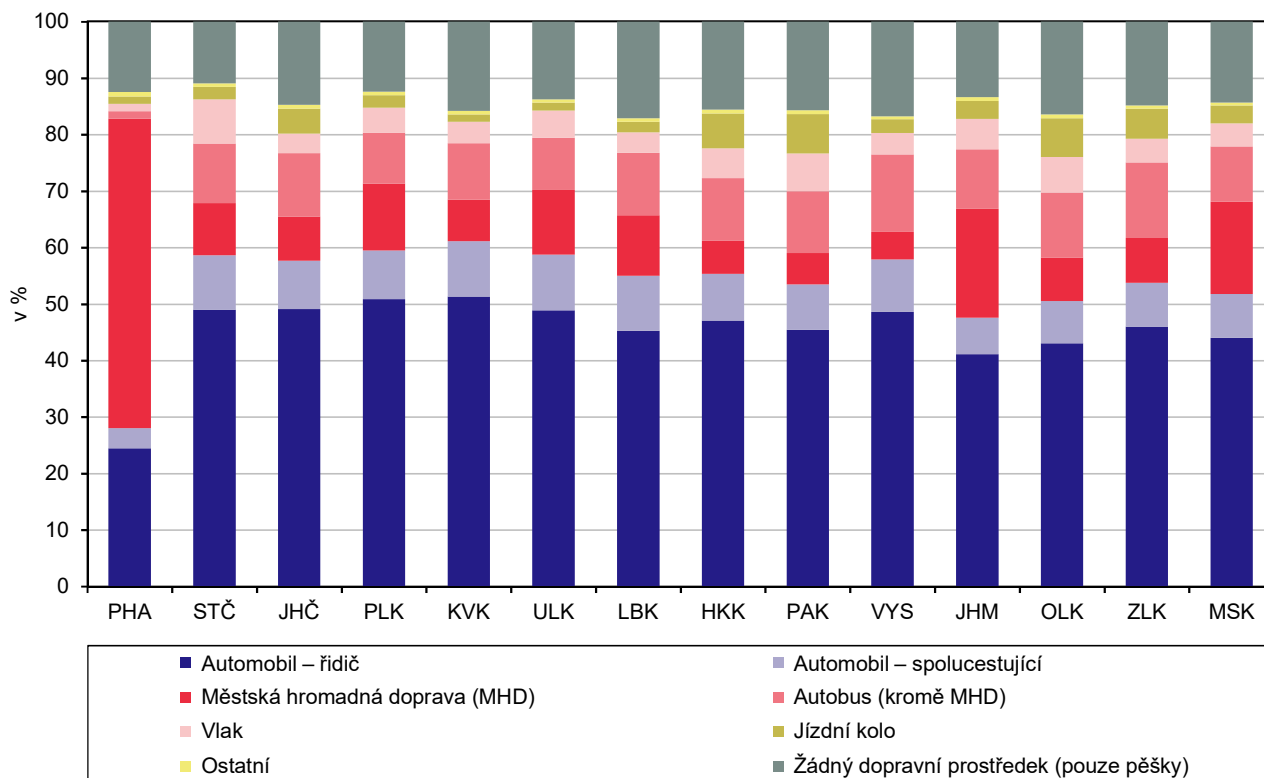



### Obydlené domy podle období výstavby nebo rekonstrukce a podle krajů (ze zjištěných hodnot)

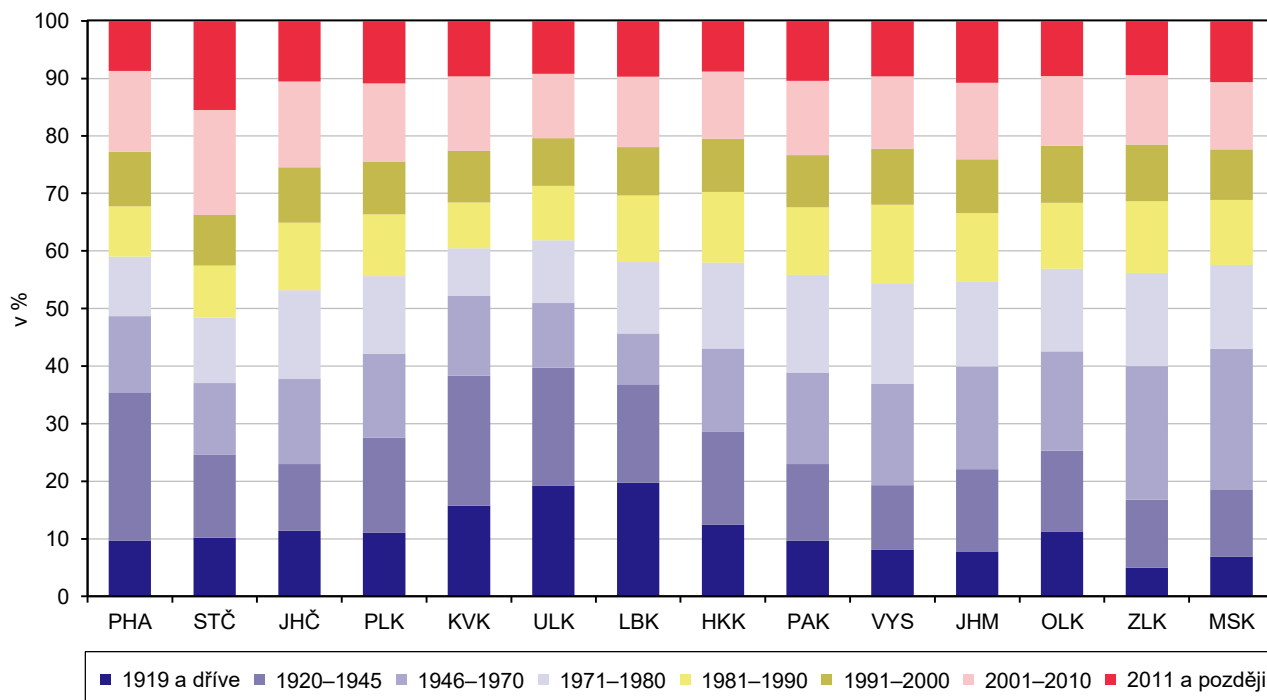

### Obydlené byty podle právního důvodu užívání bytu a podle krajů (ze zjištěných hodnot)

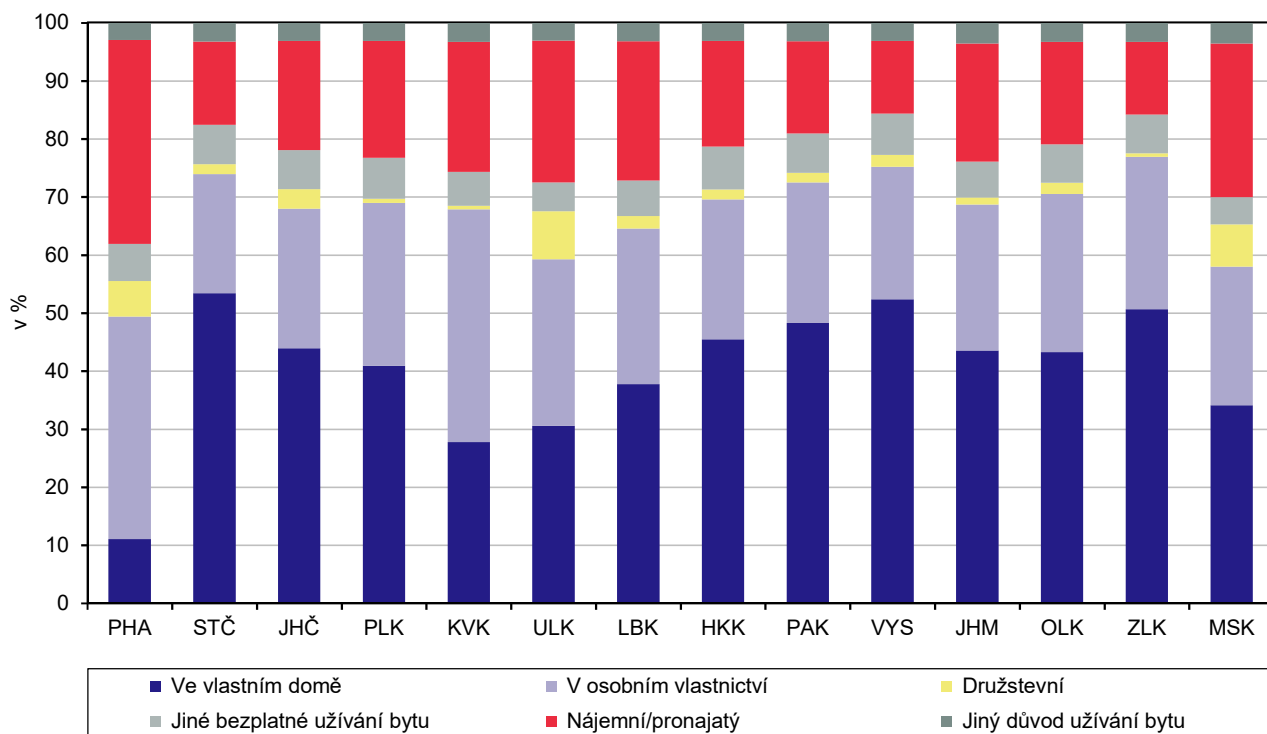

### Obydlené byty podle hlavního zdroje energie používaného k vytápění a podle krajů (ze zjištěných hodnot)

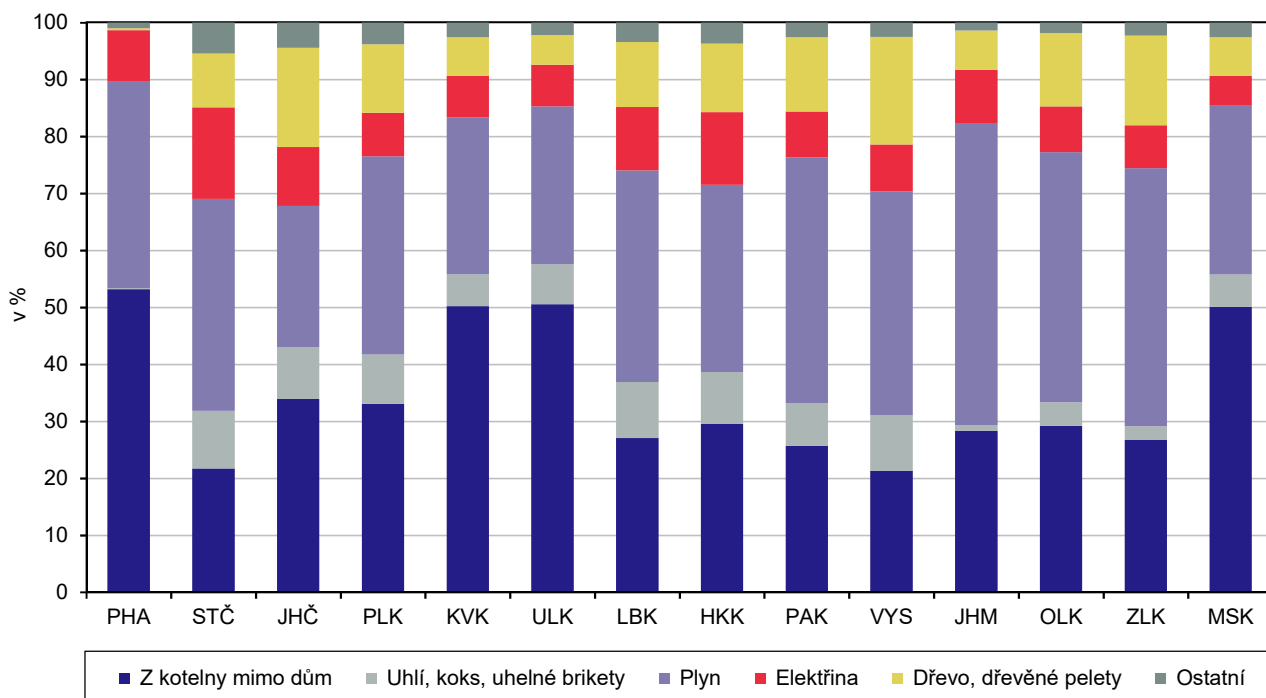

### Hospodařící domácnosti podle typu domácnosti a podle krajů

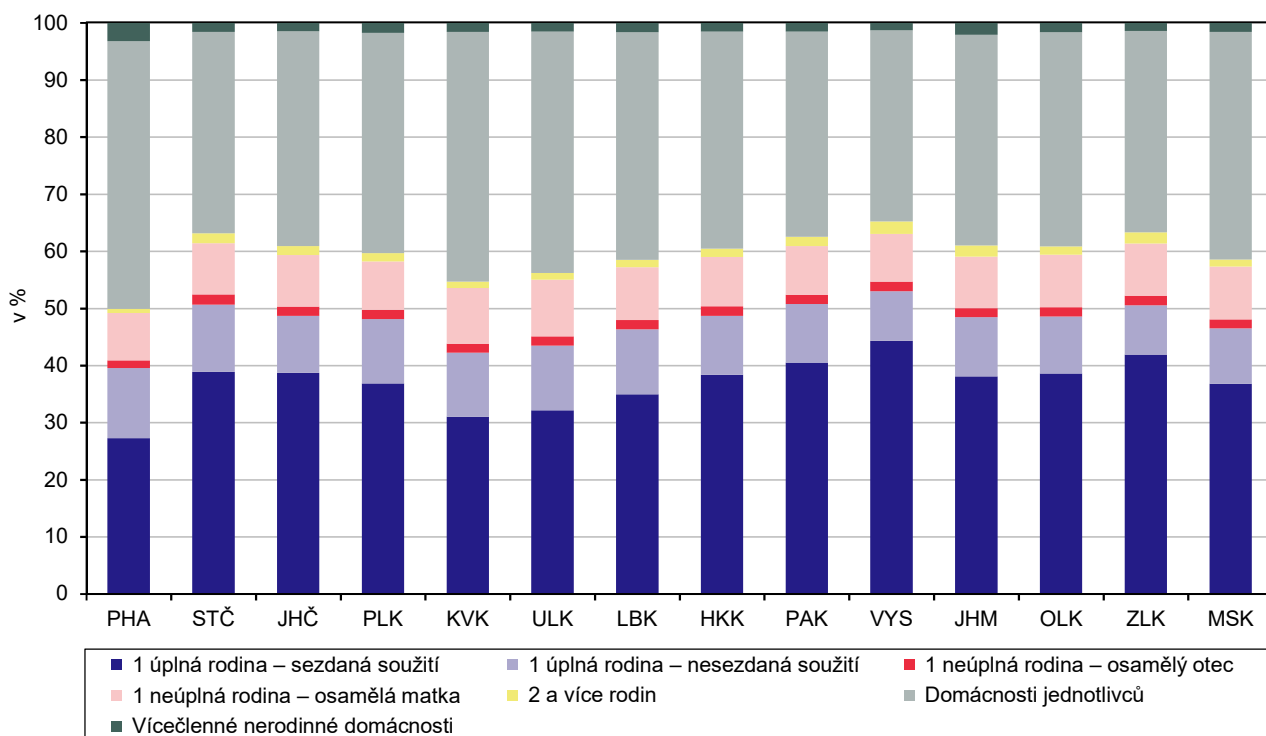

### Změna počtu obyvatel mezi sčítáními 2011 a 2021 podle správních obvodů ORP a krajů

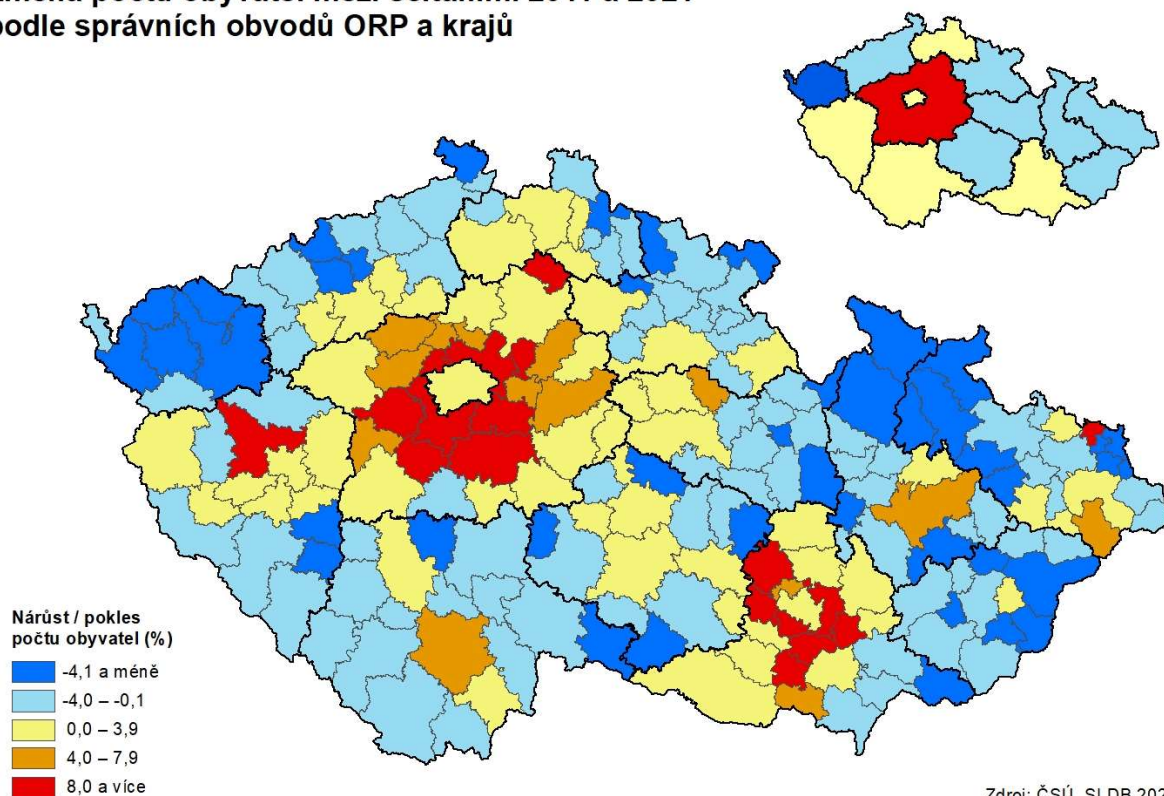

Zdroj: ČSÚ, SLDB 2021

### Obyvatelstvo s bydlištěm v době narození v obci obvyklého pobytu podle správních obvodů ORP a krajů

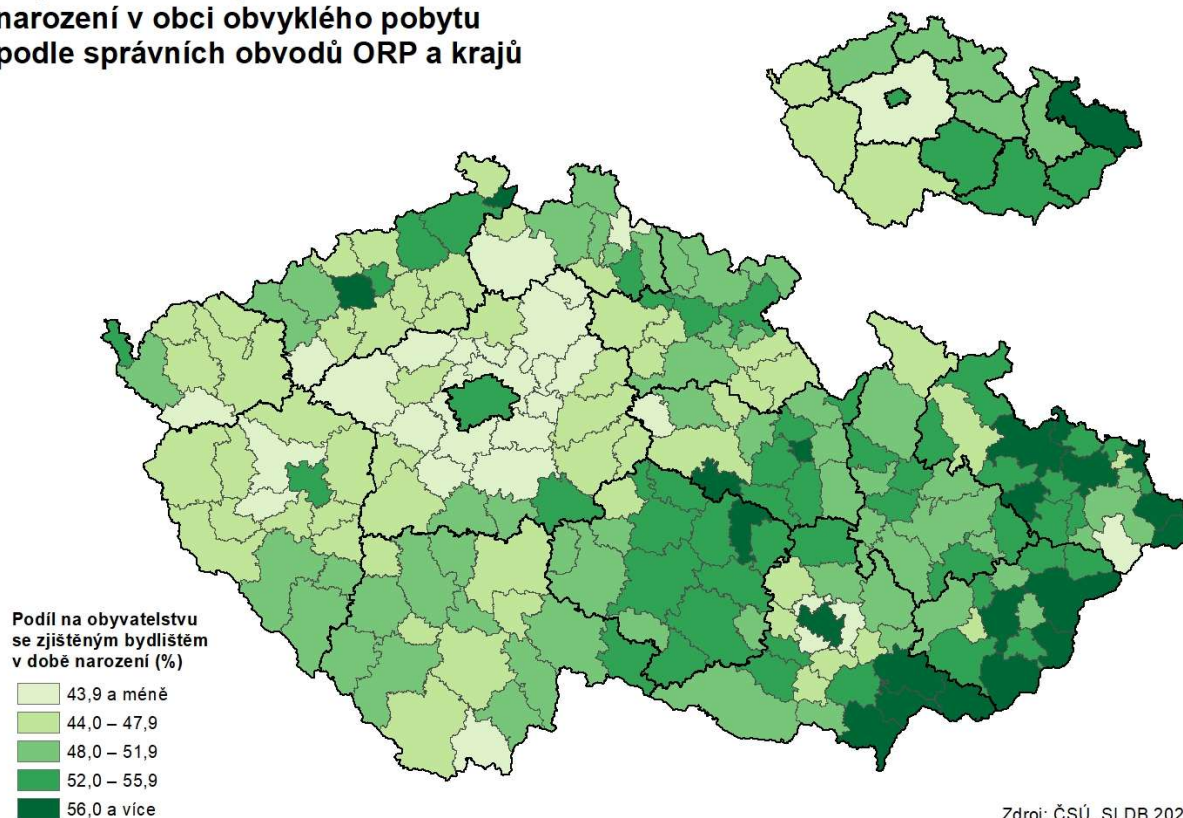

Zdroj: ČSÚ, SLDB 2021

### Věřící obyvatelstvo podle správních obvodů ORP a krajů

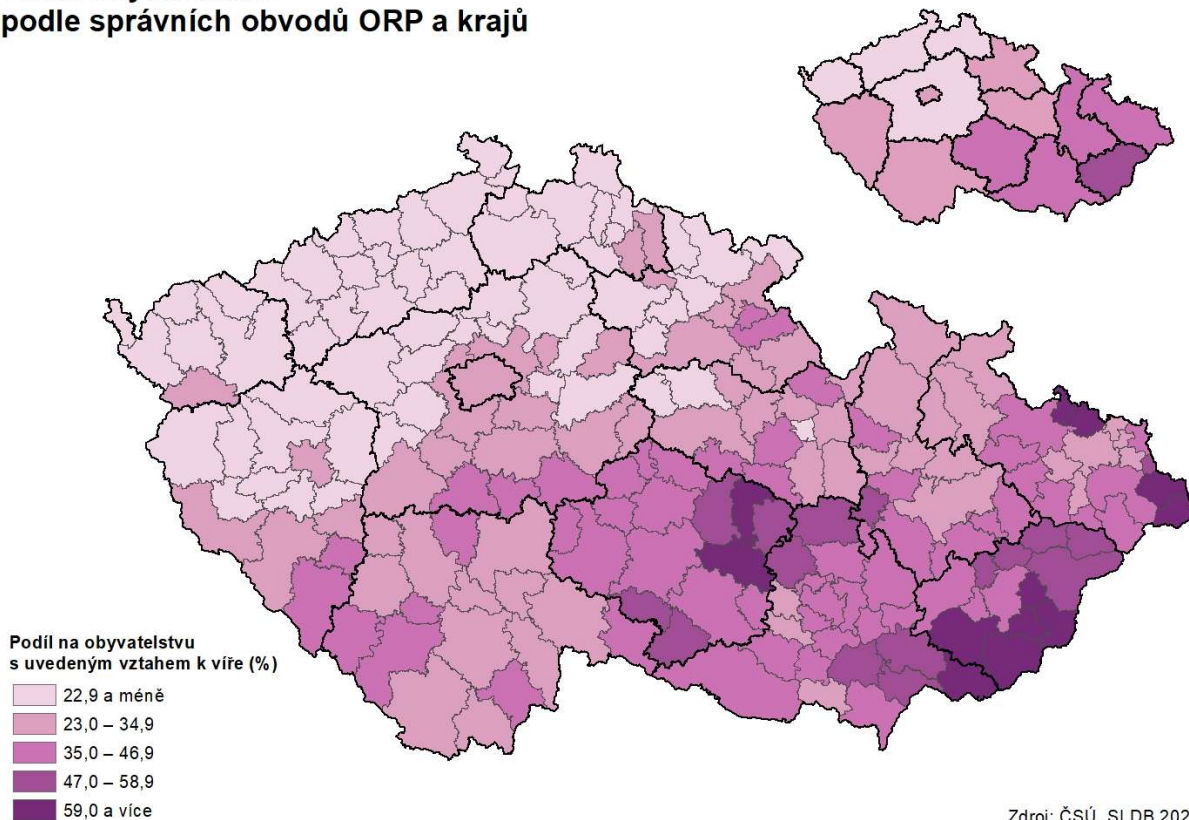

### Obyvatelstvo ve věku 15 a více let s dosaženým vzděláním středním s maturitou nebo vyšším podle správních obvodů ORP a krajů

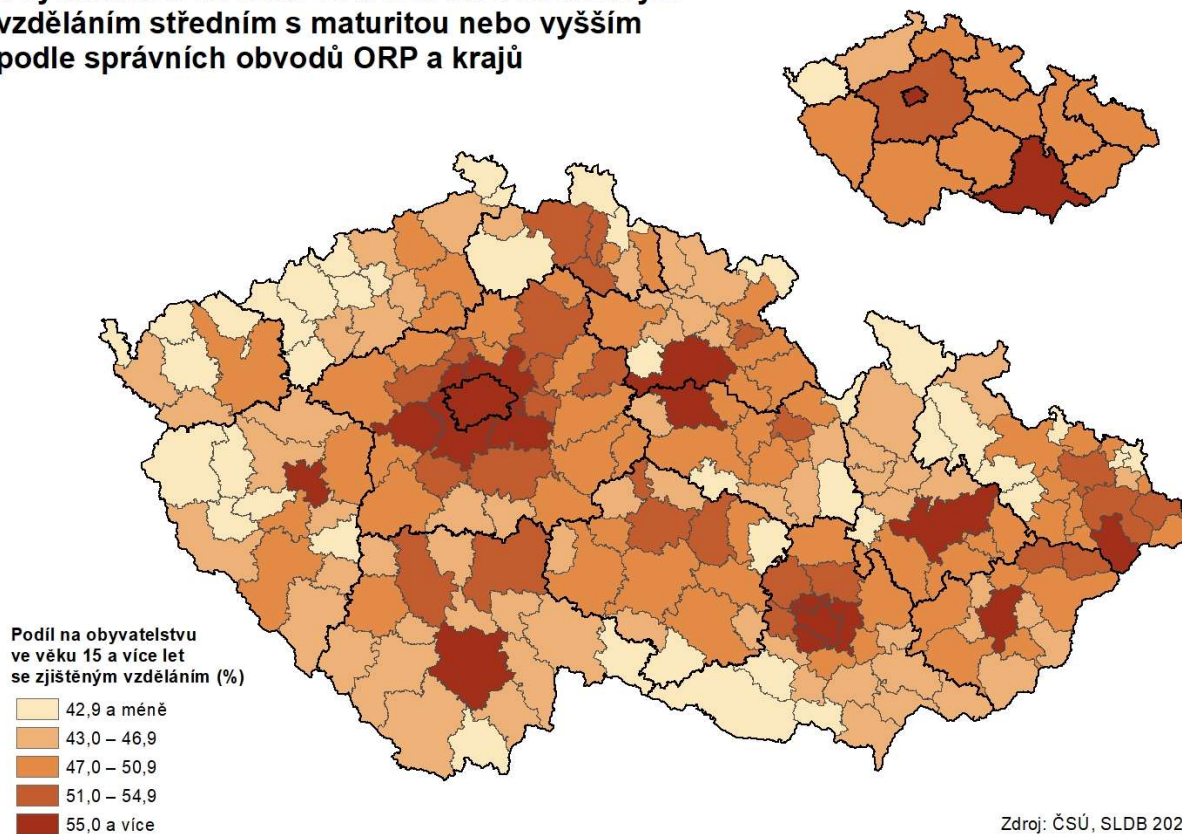



### Obydlené rodinné domy podle správních obvodů ORP a krajů

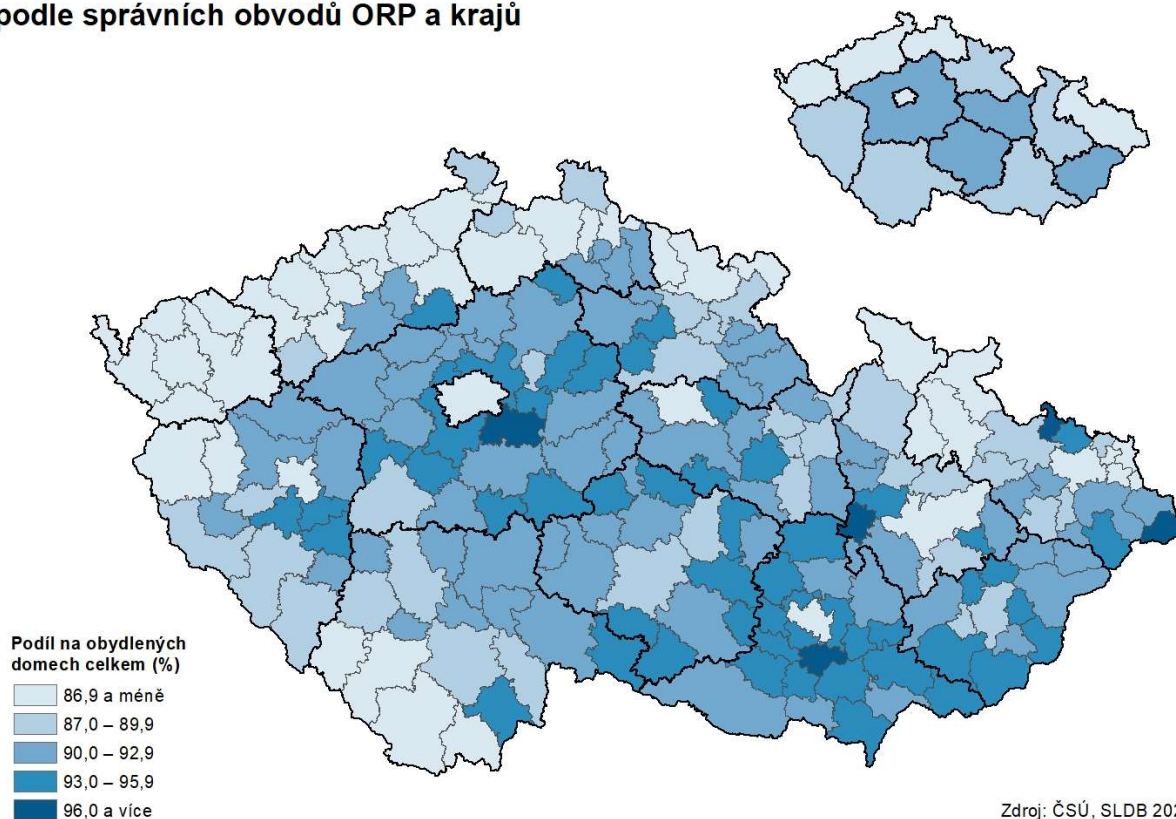

### Obydlené byty v osobním vlastnictví podle správních obvodů ORP a krajů

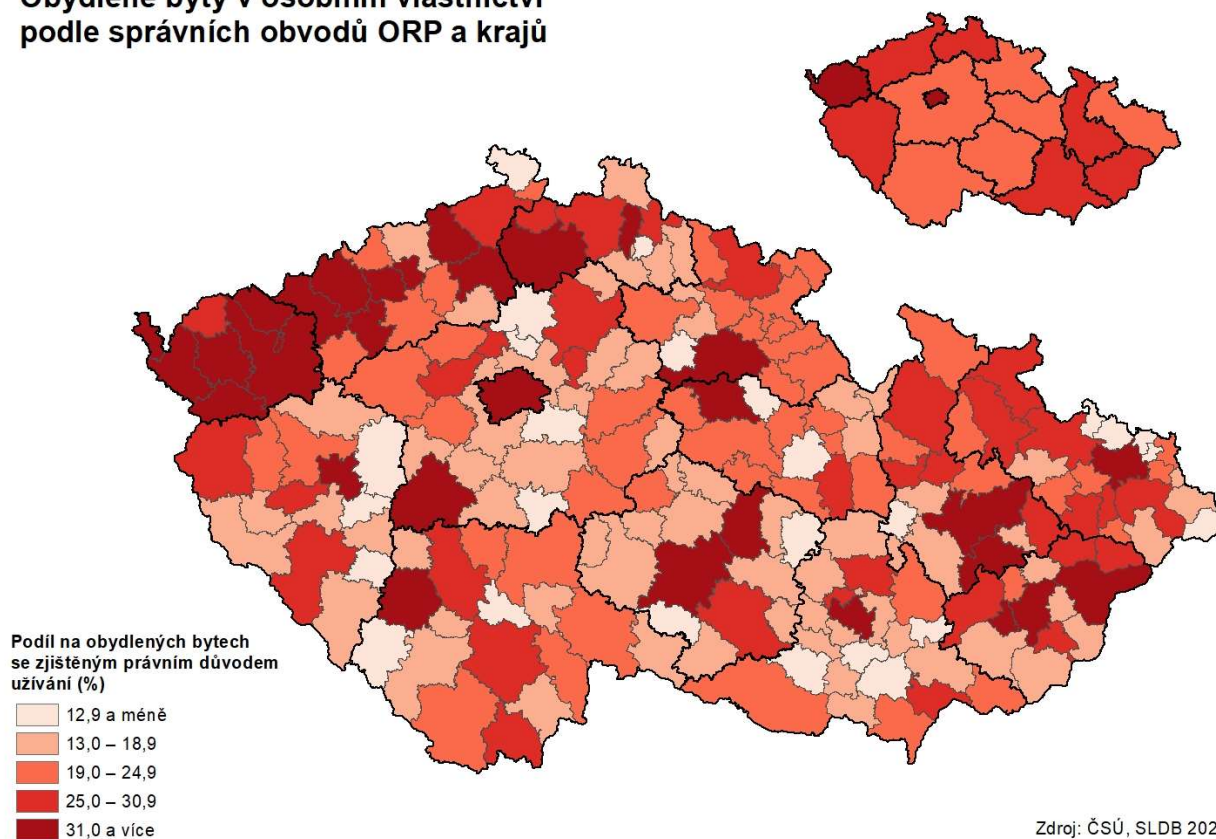

### Hospodařící domácnosti tvořené 1 úplnou rodinou podle správních obvodů ORP a krajů

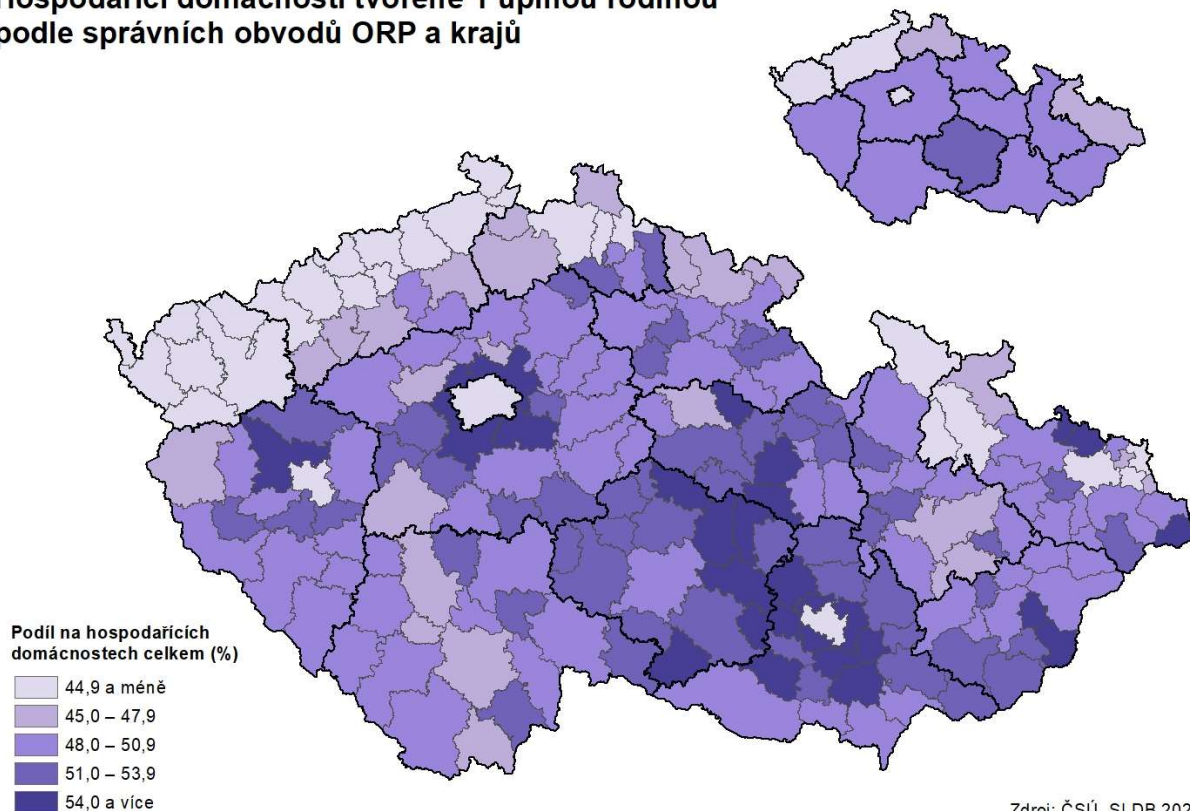

### Domácnosti jednotlivců podle správních obvodů ORP a krajů

