

# **ZÁKLADNÍ VÝSLEDKY SČÍTÁNÍ LIDU, DOMŮ A BYTŮ – KARLOVARSKÝ KRAJ**

**2021**

Sčítání lidu, domů a bytů

Karlovy Vary, 28. 6. 2023

Kód publikace: 170393-23

Č. j.: CSU-007896/2023-75

Zpracoval: Krajská správa Českého statistického úřadu v Karlových Varech

Ředitel odboru: Jaroslava Šenitková

Kontaktní osoba: Martina Soukupová, e-mail: [martina.soukupova@czso.cz](mailto:martina.soukupova@czso.cz)

**Zajímají Vás nejnovější údaje o inflaci, HDP, obyvatelstvu, průměrných mzdách a mnohé další? Najdete je na stránkách ČSÚ na internetu: [www.czso.cz](http://www.czso.cz)**

## **KONTAKTY V ÚSTŘEDÍ**

**Český statistický úřad** | Na padesátém 81, 100 82 Praha 10, tel.: 274 051 111 | [www.czso.cz](http://www.czso.cz)

**Oddělení informačních služeb** | tel.: 274 052 304, 274 052 451 | e-mail: [infoservis@czso.cz](mailto:infoservis@czso.cz)

**Prodejna publikací ČSÚ** | tel.: 274 052 361 | e-mail: [prodejna@czso.cz](mailto:prodejna@czso.cz)

**Evropská data (ESDS), mezinárodní srovnání** | tel.: 274 052 347, 274 052 757 | e-mail: [esds@czso.cz](mailto:esds@czso.cz)

**Ústřední statistická knihovna** | tel.: 274 052 361 | e-mail: [knihovna@czso.cz](mailto:knihovna@czso.cz)

## **INFORMAČNÍ SLUŽBY V REGIONECH**

**Hl. m. Praha** | Na padesátém 81, 100 82 Praha 10, tel.: 274 052 673, 274 052 507  
e-mail: [infoservispraha@czso.cz](mailto:infoservispraha@czso.cz) | [www.praha.czso.cz](http://www.praha.czso.cz)

**Středočeský kraj** | Na padesátém 81, 100 82 Praha 10, tel.: 274 054 175  
e-mail: [infoservisstc@czso.cz](mailto:infoservisstc@czso.cz) | [www.stredocesky.czso.cz](http://www.stredocesky.czso.cz)

**České Budějovice** | Žižkova 1, 370 77 České Budějovice, tel.: 386 718 440, 386 718 450  
e-mail: [infoserviscb@czso.cz](mailto:infoserviscb@czso.cz) | [www.cbudejovice.czso.cz](http://www.cbudejovice.czso.cz)

**Plzeň** | Slovanská alej 36, 326 64 Plzeň, tel.: 377 612 108, 377 612 249  
e-mail: [infoservisplzen@czso.cz](mailto:infoservisplzen@czso.cz) | [www.plzen.czso.cz](http://www.plzen.czso.cz)

**Karlovy Vary** | Závodní 360/94, 360 06 Karlovy Vary, tel.: 353 114 525, 353 114 529  
e-mail: [infoserviskv@czso.cz](mailto:infoserviskv@czso.cz) | [www.kvary.czso.cz](http://www.kvary.czso.cz)

**Ústí nad Labem** | Špálova 2684, 400 11 Ústí nad Labem, tel.: 472 706 176, 472 706 121  
e-mail: [infoservisul@czso.cz](mailto:infoservisul@czso.cz) | [www.ustinadlabem.czso.cz](http://www.ustinadlabem.czso.cz)

**Liberec** | nám. Dr. Edvarda Beneše 585/26, 460 01 Liberec 1, tel.: 485 238 811  
e-mail: [infoservislb@czso.cz](mailto:infoservislb@czso.cz) | [www.liberec.czso.cz](http://www.liberec.czso.cz)

**Hradec Králové** | Myslivečkova 914, 500 03 Hradec Králové 3, tel.: 495 762 322, 495 762 317  
e-mail: [infoservishk@czso.cz](mailto:infoservishk@czso.cz) | [www.hradeckralove.czso.cz](http://www.hradeckralove.czso.cz)

**Pardubice** | V Ráji 872, 531 53 Pardubice, tel.: 466 743 480, 466 743 418  
e-mail: [infoservispa@czso.cz](mailto:infoservispa@czso.cz) | [www.pardubice.czso.cz](http://www.pardubice.czso.cz)

**Jihlava** | Ke Skalce 30, 586 01 Jihlava, tel.: 567 109 062, 567 109 073  
e-mail: [infoservisvys@czso.cz](mailto:infoservisvys@czso.cz) | [www.jihlava.czso.cz](http://www.jihlava.czso.cz)

**Brno** | Jezuitská 2, 601 59 Brno, tel.: 542 528 200, 542 528 172  
e-mail: [infoservisbrno@czso.cz](mailto:infoservisbrno@czso.cz) | [www.brno.czso.cz](http://www.brno.czso.cz)

**Olomouc** | Jeremenkova 1142/42, 772 11 Olomouc, tel.: 585 731 516, 585 731 511  
e-mail: [infoservisolom@czso.cz](mailto:infoservisolom@czso.cz) | [www.olomouc.czso.cz](http://www.olomouc.czso.cz)

**Zlín** | třída Tomáše Bati 1565, 761 76 Zlín, tel.: 577 004 936, 577 004 963  
e-mail: [infoservis-zl@czso.cz](mailto:infoservis-zl@czso.cz) | [www.zlin.czso.cz](http://www.zlin.czso.cz)

**Ostrava** | Repinova 17, 702 03 Ostrava, tel.: 595 131 223, 595 131 230  
e-mail: [infoservis\\_ov@czso.cz](mailto:infoservis_ov@czso.cz) | [www.ostrava.czso.cz](http://www.ostrava.czso.cz)

ISBN 978-80-250-3364-7 (brožováno)

ISBN 978-80-250-3365-4 (pdf)

© Český statistický úřad, Karlovy Vary, 2023

## Obsah

Úvod.....	5
Metodické vysvětlivky .....	6
Mapa administrativního členění Karlovarského kraje (k 26. 3. 2021) .....	15
Mapa měst v Karlovarském kraji (k 26. 3. 2021) .....	15
Komentář k základním výsledkům SLDB 2021 v Karlovarském kraji .....	17
Obyvatelstvo .....	17
Domy .....	19
Byty .....	20
Domácnosti .....	21
ZÁKLADNÍ VÝSLEDKY SLDB 2021 V KARLOVARSKÉM KRAJI .....	23
ZÁKLADNÍ VÝSLEDKY SLDB 2021 V ÚZEMNÍM SROVNÁNÍ, DLOUHODOBÝ VÝVOJ .....	59
GRAFICKÁ PŘÍLOHA.....	75

### ZÁKLADNÍ VÝSLEDKY SLDB 2021 V KARLOVARSKÉM KRAJI

(tabulky podle velikostních skupin obcí, okresů a správních obvodů obcí s rozšířenou působností)

Tab. 1 Obyvatelstvo podle druhu pobytu.....	25
Tab. 2 Obyvatelstvo podle pohlaví a bydliště v době narození .....	26
Tab. 3 Obyvatelstvo podle státního občanství.....	27
Tab. 4 Obyvatelstvo podle hlavních věkových skupin a pohlaví .....	28
Tab. 5 Obyvatelstvo ve věku 15 a více let podle věku .....	29
Tab. 6 Obyvatelstvo podle pohlaví a rodinného stavu .....	30
Tab. 7 Obyvatelstvo ve věku 15 a více let podle nejvyššího dosaženého vzdělání.....	31
Tab. 8 Obyvatelstvo podle ekonomické aktivity .....	32
Tab. 9 Zaměstnaní podle postavení v zaměstnání .....	33
Tab. 10 Zaměstnaní podle odvětví ekonomické činnosti .....	34
Tab. 11 Zaměstnaní podle místa pracoviště a žáci a studenti .....	35
Tab. 12 Vyjíždějící do zaměstnání a do školy podle hlavního dopravního prostředku .....	36
Tab. 13 Obyvatelstvo mimo pracovní sílu .....	37
Tab. 14 Obyvatelstvo podle národnosti.....	38
Tab. 15 Obyvatelstvo podle náboženské víry .....	39
Tab. 16 Ženy ve věku 15 a více let podle počtu živě narozených dětí.....	40
Tab. 17 Domy podle obydlenosti a druhu domu a osoby v obydlených domech.....	41
Tab. 18 Obydlené domy podle vlastníka domu .....	42
Tab. 19 Obydlené domy podle období výstavby nebo rekonstrukce .....	43
Tab. 20 Obydlené domy podle počtu bytů a počtu nadzemních podlaží .....	44
Tab. 21 Obydlené domy podle materiálu nosných zdí a technické vybavenosti.....	45
Tab. 22 Byty podle obydlenosti a druhu domu a počet osob v bytech.....	46
Tab. 23 Obydlené byty podle právního důvodu užívání bytu .....	47
Tab. 24 Obydlené byty podle počtu obytných místností.....	48
Tab. 25 Obydlené byty podle počtu osob v bytě .....	49
Tab. 26 Obydlené byty podle celkové plochy bytu .....	50
Tab. 27 Obydlené byty podle technické vybavenosti .....	51
Tab. 28 Obydlené byty podle způsobu vytápění a energie používané k vytápění.....	52
Tab. 29 Průměrná celková plocha obydlených bytů v přepočtu na 1 byt a 1 osobu podle druhu domu.....	53
Tab. 30 Obyvatelstvo podle způsobu bydlení .....	54
Tab. 31 Bytové domácnosti podle počtu hospodařících domácností.....	55
Tab. 32 Hospodařící domácnosti podle typu domácnosti .....	56
Tab. 33 Hospodařící domácnosti podle způsobu bydlení a rodiny podle závislosti dětí.....	57

## ZÁKLADNÍ VÝSLEDKY SLDB 2021 V ÚZEMNÍM SROVNÁNÍ, DLOUHODOBÝ VÝVOJ

Tab. 34 Vybrané ukazatele podle krajů a okresů České republiky .....	61
Tab. 35 Vybrané ukazatele podle správních obvodů obcí s rozšířenou působností České republiky .....	63
Tab. 36 Vybrané ukazatele podle obcí Karlovarského kraje .....	69
Tab. 37 Vybrané ukazatele v dlouhodobém vývoji za Karlovarský kraj .....	73

## GRAFICKÁ PŘÍLOHA

### Grafy

Změna hodnot vybraných ukazatelů v krajích mezi roky 2011 a 2021 .....	77
Obyvatelstvo podle věku a pohlaví v Karlovarském kraji a ČR .....	77
Obyvatelstvo podle rodinného stavu a pohlaví v Karlovarském kraji .....	78
Ženy ve věku 15 a více let podle počtu živě narozených dětí a podle krajů .....	78
Obyvatelstvo ve věku 15 a více let podle nejvyššího dosaženého vzdělání a podle krajů .....	79
Zaměstnaní podle sektorů ekonomické činnosti a podle krajů .....	79
Zaměstnaní podle místa pracoviště a podle krajů .....	80
Vyjíždějící do zaměstnání a školy podle hlavního dopravního prostředku a podle krajů .....	80
Obydlené domy podle období výstavby nebo rekonstrukce a podle krajů .....	81
Obydlené byty podle právního důvodu užívání bytu a podle krajů .....	81
Obydlené byty podle hlavního zdroje energie používaného k vytápění a podle krajů .....	82
Hospodařící domácnosti podle typu domácnosti a podle krajů .....	82

### Kartogramy

Změna počtu obyvatel mezi sčítáními 2011 a 2021 podle správních obvodů ORP a krajů .....	83
Obyvatelstvo s bydlištěm v době narození v obci obvyklého pobytu podle správních obvodů ORP a krajů .....	83
Věřící obyvatelstvo podle správních obvodů ORP a krajů .....	84
Obyvatelstvo ve věku 15 a více let s dosaženým vzděláním středním s maturitou nebo vyšším podle správních obvodů ORP a krajů .....	84
Obydlené rodinné domy podle správních obvodů ORP a krajů .....	85
Obydlené byty v osobním vlastnictví podle správních obvodů ORP a krajů .....	85
Hospodařící domácnosti tvořené 1 úplnou rodinou podle správních obvodů ORP a krajů .....	86
Domácnosti jednotlivců podle správních obvodů ORP a krajů .....	86





## Úvod

Sčítání lidu, domů a bytů (SLDB) se uskutečnilo od 27. března do 11. května 2021 na celém území České republiky podle zákona č. 332/2020 Sb., o sčítání lidu, domů a bytů v roce 2021. Údaje byly zjišťovány podle stavu k rozhodnému okamžiku, kterým byla půlnoc z 26. na 27. března 2021. Sčítání organizoval, řídil a koordinoval Český statistický úřad (ČSÚ), který zajišťoval přípravu a provedení sčítání a také zpracování jeho výsledků. Při přípravě a provedení sčítání ČSÚ úzce spolupracoval s ústředními správními úřady (mj. Ministerstvem obrany, Ministerstvem spravedlnosti, Ministerstvem vnitra, Ministerstvem zahraničních věcí, Českým úřadem zeměměřickým a katastrálním), obcemi a zejména se smluvně zajištěnými dodavateli služeb.

Sčítání lidu, domů a bytů v roce 2021 v České republice splnilo požadavky Nařízení Evropského parlamentu a Rady (ES) č. 763/2008, o sčítání lidu, domů a bytů, které ukládalo členským státům EU povinnost provést sčítání v jednotném referenčním roce a poskytnout údaje ze sčítání ve stanoveném rozsahu, metodickém vymezení, termínu a předepsané formě.

Obsah sčítání (soubor zjišťovaných údajů) byl stanoven zákonem č. 332/2020 Sb. Všechny osoby měly povinnost poskytnout údaje zjišťované sčítáním v rozsahu a způsobem stanoveným tímto zákonem. Tradičně byla použita metoda sebesčítání, kdy obyvatelé sami vyplňovali sčítací formuláře. Více než čtyři pětiny občanů využily možnost poskytnout údaje prostřednictvím elektronického formuláře přes internet. Zbývající část obyvatelstva využila listinnou formu sčítání, a to buď prostřednictvím sčítacích komisařů, nebo občané předávali ČSÚ vyplněné formuláře sami přes tzv. kontaktní místa či poštou. Údaje o bytu poskytl jeho uživatel.

Kromě údajů získaných od obyvatel prostřednictvím elektronických či listinných sčítacích formulářů (tradiční census) byly při sčítání v roce 2021 využity ve větší míře i administrativní zdroje dat (zejména Registr obyvatel, pojištěnců, informační systémy ČSSZ a MPSV a další). Údaje o domech byly poprvé čerpány výhradně z administrativních zdrojů, a to z Informačního systému katastru nemovitostí (ISKN) a z Registru sčítacích obvodů a budov, který vede ČSÚ.

Sčítání v předem vymezených standardních sčítacích obvodech zajišťovali sčítací komisaři České pošty. Samostatné sčítací obvody tvořila větší hromadná ubytovací zařízení (ubytovny, domovy seniorů, hotely, nemocnice apod.), kde sčítání obvykle prováděli komisaři z řad pracovníků daného zařízení. Specifické sčítací obvody byly vymezeny i v gesci Ministerstva obrany (zařízení hromadně ubytovaných příslušníků ozbrojených sil v ČR i v zahraničí), Ministerstva vnitra (policejní ubytovny, azylová zařízení), Ministerstva spravedlnosti (zařízení Vězeňské služby) a Ministerstva zahraničních věcí (zastupitelské úřady v zahraničí).

Všechny údaje ze SLDB 2021 byly zpracovány podle územního a správního členění státu platného v České republice k 26. březnu 2021.

Publikace Základní výsledky SLDB 2021 přináší výsledky sčítání v ucelené podobě za hlavní zjišťované ukazatele všech tematických okruhů. Publikace vychází souhrnně za Českou republiku s mezikrajským srovnáním a údaji podle velikostních skupin obcí. Byly zpracovány také samostatné publikace za jednotlivé kraje s podrobnějším územním členěním podle velikostních skupin obcí, podle okresů a podle správních obvodů obcí s rozšířenou působností. Jsou doplněny vybranými údaji o obcích příslušného kraje. Všechny publikace pak obsahují stručný komentář výsledků, metodiku a několik grafů a kartogramů. Výsledky sčítání, včetně všech vydaných publikací, v elektronické podobě jsou postupně zveřejňovány na webových stránkách [www.scitani.cz](http://www.scitani.cz) a především ve Veřejné databázi nebo ve formátu otevřených dat. Zde mohou uživatelé získat mnohem podrobnější informace, než je tomu v této publikaci.

Český statistický úřad děkuje všem spolupracujícím úřadům, institucím a organizacím, které se podílely na přípravě a provedení sčítání. Především však děkuje všem občanům, kteří se sčítání lidu, domů a bytů v roce 2021 zúčastnili.

## Metodické vysvětlivky

### Obyvatelstvo

Údaj o **počtu obyvatel** ve výsledcích SLDB 2021 zahrnuje všechny obvykle bydlící obyvatele České republiky.

**Místo obvyklého pobytu** je definováno jako místo, kde osoba převážně pobývá, tráví dobu svého každodenního odpočinku bez ohledu na dočasnou nepřítomnost z důvodu rekreace, návštěv, pracovních cest, pobytu ve zdravotnickém zařízení apod., a kde je členem konkrétní domácnosti.

Pro zahrnutí osoby do obvykle bydlícího obyvatelstva České republiky je rozhodující kritérium délky pobytu nejméně 12 měsíců, příp. úmysl dlouhodobého pobytu.

Pro odvození místa obvyklého pobytu osoby byla určující deklarace na sčítacím formuláři týkající se faktického bydliště osoby (bez ohledu na místo trvalého pobytu, resp. povoleného přechodného pobytu); vyhodnocovány byly i další informace o faktickém bydlišti před rokem, údaje o místě trvalého pobytu, resp. povoleného přechodného pobytu, a místě sečení.

**Osoby v zařízeních** jsou osoby s místem obvyklého pobytu ve všech typech ubytovacích zařízeních sloužících k ubytování většího počtu osob (např. penziony pro důchodce, dětské domovy, ubytovny, věznice apod.).

**Osoby bydlící mimo byty a zařízení** jsou osoby s místem obvyklého pobytu v nouzových obydlích, mobilních objektech, rekreačních chatách, chalupách nebo v obytných domech, ale mimo byty (ubytování v nebytovém prostoru).

**Osoby bez domova** jsou osoby, které na sčítacím formuláři deklarovaly způsob bydlení „Žádné obydlí (bez domova)“. Za místo obvyklého pobytu je u osoby bez domova, v souladu s mezinárodními doporučeními, považováno místo sečení.

Údaje o **státním občanství** jsou přebírané z registru obyvatel. **Cizinci** jsou obyvatelé s cizím státním občanstvím bez občanství České republiky. Osoby s dvojím nebo vícenásobným státním občanstvím se zařazují do jednoho státního občanství podle pořadí Česká republika, jiný členský stát EU, jiná země v Evropě, jiná země mimo Evropu.

**Národnost** vyplnil každý podle svého rozhodnutí. Bylo možné uvedení až dvou národností nebo neuvedení žádné (údaj byl nepovinný).

Jako **mateřský jazyk** se uváděl jazyk, kterým se sčítanou osobou v dětství hovořila matka nebo osoby, které ji vychovaly (tj. první jazyk, kterým se sčítaná osoba učila mluvit.) Bylo možné uvést i dva mateřské jazyky.

Vyplnění údaje o **náboženské víře** bylo pro respondenty dobrovolné a v odpovědi mohli deklarovat, zda jsou věřící a slovním zápisem uvést náboženský směr, hnutí, církev nebo společnost, ke které se hlásí, nebo zda jsou bez náboženské víry.

**Rodinný stav** je stav de jure, tedy právní manželský stav osoby. Rozdíl mezi součtem za jednotlivé kategorie rodinného stavu a celkovým počtem představují kromě osob s nezjištěným rodinným stavem také osoby s registrovaným partnerstvím.

**Registrované partnerství** je stav de jure, tedy právní stav – registrované partnerství osob stejného pohlaví uzavřené podle zákona č. 115/2006 Sb., o registrovaném partnerství, anebo dle jiných právních předpisů v zahraničí.

**Počet živě narozených dětí** byl při sčítání zjišťován pouze u žen ve věku 15 a více let. Zahrnuje všechny děti živě narozené do rozhodného okamžiku sčítání (v manželství i mimo manželství), i když některé z dětí později zemřelo.

**Nejvyšší dosažené vzdělání** bylo zjišťováno pouze u osob ve věku 15 a více let podle nejvyšší ukončené školy. Údaje uvedené na sčítacím formuláři byly doplněny o informace o vzdělání z administrativních zdrojů. Osoby, které získaly vzdělání v soukromé nebo zahraniční vzdělávací instituci bez akreditace MŠMT, uváděly odpovídající stupeň vzdělání ve vzdělávacím systému ČR.



**Místem bydliště v době narození** se rozumělo místo obvyklého pobytu v době narození sčítané osoby, tj. první bydliště, kde sčítaná osoba žila hned po narození.

**Místo a druh registrovaného pobytu** byly pro účely sčítání převzaty ze systémů Ministerstva vnitra. Týká se občanů ČR a také cizinců s registrovaným pobytem v Česku. Místo registrovaného pobytu není vždy totožné s místem obvyklého pobytu osoby zjišťovaným ve sčítání.

**Pracovní sílu** (osoby ekonomicky aktivní) představují osoby zaměstnané (pracující) a nezaměstnané.

Mezi **zaměstnané** patří všechny osoby ve věku 15 a více let, které v rozhodný okamžik sčítání měly formální vazbu k zaměstnání nebo pracovaly alespoň 1 h týdně za mzdu, plat, nebo jiný druh odměny. Zahrnuti jsou rovněž pracující důchodci, pracující žáci a studenti a osoby na mateřské dovolené (28 resp. 37 týdnů).

Osoby s formální vazbou k zaměstnání jsou zaměstnanci a osoby s podnikatelským oprávněním, bez ohledu na délku pracovního úvazku, charakter pracovní aktivity (trvalý, dočasný) nebo druh pracovního poměru, dohody či smlouvy.

**Nezaměstnané** jsou všechny osoby ve věku 15 a více let, které byly v rozhodný okamžik sčítání bez práce a zároveň si práci hledaly (prostřednictvím Úřadu práce nebo jiným způsobem).

Osoby **mimo pracovní sílu** (osoby ekonomicky neaktivní) jsou osoby, které nepatří mezi zaměstnané ani nezaměstnané. Jsou to nepracující důchodci, ostatní nepracující osoby s vlastním zdrojem obživy, osoby na rodičovské dovolené, nepracující žáci a studenti, osoby v domácnosti, děti předškolního věku a ostatní závislé osoby.

U zaměstnaných osob bylo zjišťováno **postavení v zaměstnání, zaměstnání a odvětví ekonomické činnosti** podle současného zaměstnání, v případě více zaměstnání podle hlavního.

**Postavení v zaměstnání** bylo zjišťováno výhradně z administrativních zdrojů (IS ČSSZ, údaje GFR, RES).

*Zaměstnavatelé* jsou podnikatelé se zaměstnanci. *Osoby pracující na vlastní účet* jsou podnikatelé bez zaměstnanců. *Zaměstnanci* mají placená zaměstnanecká místa.

Jako **zaměstnání** (profese) se uváděla konkrétní vykonávaná práce, resp. pracovní pozice zaměstnané osoby.

**Odvětví ekonomické činnosti** bylo zjišťováno jako druh ekonomické činnosti zaměstnavatele, resp. předmět podnikání.

### Dojížd'ka

Otázku týkající se **místa pracoviště/školy** vyplňovali pouze zaměstnaní (pracující) a žáci a studenti. Žáci a studenti, kteří při studiu zároveň pracují, vyplňovali adresu místa pracoviště.

U místa pracoviště se uváděla adresa místa výkonu práce (nikoliv např. sídla firmy).

Osoby, které neměly pevné místo pracoviště, ale pracovní dobu začínaly na stejné adrese (např. pracovníci v dopravě – řidiči aj.), uváděly místo nástupu do zaměstnání. Osoby, které místo výkonu zaměstnání často mění, uvedly „zaměstnání bez stálého pracoviště“.

Otázku na **frekvenci dojížd'ky do práce nebo školy** vyplňovali všichni zaměstnaní, žáci a studenti s výjimkou osob, které uvedly, že pracují/studují na adrese obvyklého pobytu, a osob bez stálého místa pracoviště. Osoby dojíždějící do práce/školy z jiného místa, než je adresa obvyklého pobytu, jsou zahrnuty v kategorii „z jiného místa než z obvyklého bydliště“.

Otázku na **dopravní prostředek** používaný k cestě do práce nebo školy vyplňovali všichni zaměstnaní a žáci a studenti kromě osob pracujících/studujících na adrese obvyklého pobytu. Bylo možné uvést jeden hlavní dopravní prostředek, tj. používaný k nejdelší části cesty, a nejvýše dva další ke zbytku cesty.

Osoby **vyjíždějící/dojíždějící do zaměstnání a škol** jsou zaměstnaní (pracující) nebo žáci a studenti, jejichž místo pracoviště nebo školy bylo na jiné adrese, než je adresa jejich obvyklého pobytu. Mezi

vyjíždějící/dojíždějící tedy nejsou zahrnuty osoby pracující/studující na adrese obvyklého pobytu, osoby se zaměstnáním bez stálého pracoviště a osoby s nezjištěným místem pracoviště/školy.

## Domácnosti

Domácnosti jsou tvořeny osobami se společným místem obvyklého pobytu žijícími v jednom bytě nebo jiném obydlí. Údaje o domácnostech byly zpracovány podle zápisů příbuzenských a jiných vztahů na sčítacím formuláři, které byly doplněny o informace z administrativních zdrojů ministerstva vnitra.

**Bytovou domácnost** tvoří osoby žijící společně v jednom bytě.

**Hospodařící domácnost** tvoří osoby, které společně hospodaří, tj. společně hradí výdaje domácnosti, jako je strava, náklady na bydlení aj. Společné hospodaření se vztahuje i na děti, které do příslušné domácnosti patří, i když samy na výdaje domácnosti nepřispívají. Hospodařící domácnost může být typu:

- **Domácnost rodinná tvořená 1 úplnou rodinou** – zahrnuje manželský pár, neformální soužití druha a družky – tzv. faktické manželství, registrované partnerství, příp. neformální soužití osob stejného pohlaví – tzv. faktické partnerství, a to ve všech případech s dětmi nebo bez dětí
- **Domácnost rodinná tvořená 1 neúplnou rodinou** – jeden z rodičů s alespoň jedním dítětem
- **Domácnost rodinná tvořená 2 a více rodinami**
- **Domácnost nerodinná vícečlenná** – dvě nebo více osob příbuzných i nepříbuzných, společně hospodařících, které netvoří rodinnou domácnost; mezi nerodinné vícečlenné domácnosti patří také domácnost prarodiče s vnoučaty (kromě prarodičů tvořících pár – úplnou rodinu)
- **Domácnost jednotlivce**

Součástí rodinných domácností tvořených 1 rodinou mohou být i další jednotlivé osoby, pokud s rodinou společně hospodaří.

Hospodařící domácnosti byly zpracovány za osoby bydlící v bytech, mimo byty a také za rodiny, příp. vícečlenné nerodinné domácnosti v zařízení. Jednotlivé osoby žijící v zařízení a osoby bez domova nejsou do počtu hospodařících domácností zahrnuty.

Ve výsledcích sčítání jsou hospodařící domácnosti tvořené 1 rodinou tříděny mimo jiné podle počtu závislých dětí. Závislé dítě je každá osoba v domácnosti tvořené 1 rodinou, jejíž postavení v domácnosti je „dítě“, není zahrnuta mezi pracovní sílu a zároveň je ve věku 0–25 let.

## Byty

V rámci sčítání byl za všechny osoby, resp. domácnosti zjišťován jejich **způsob bydlení / typ obydlí**. Kromě bytu se v případě osob rozlišuje i bydlení v ubytovacím zařízení, různé způsoby bydlení mimo bytový fond v jiných objektech a prostorách (rekreační objekt, nouzové obydlí, mobilní obydlí apod.) a osoby bez domova (bez obydlí).

Další charakteristiky bydlení byly zjišťovány pouze za obydlené byty.

**Byt** je uzavřený soubor místností, popřípadě jedna místnost, které splňují požadavky na bydlení a jsou k bydlení určeny.

**Obydlený byt** je byt, ve kterém má alespoň jedna osoba obvyklý pobyt.

**Neobydlený byt** je byt, ve kterém nemá žádná osoba obvyklý pobyt.

**Právní důvod užívání bytu** charakterizuje status užívání z hlediska uživatele bytu, tedy domácnosti, která v bytě bydlí.

*Byt ve vlastním domě* je byt, jehož uživatel je současně vlastníkem nebo spoluvlastníkem domu.

*Byt v osobním vlastnictví* je byt, jehož uživatel je samostatně veden v katastru nemovitostí jako vlastník jednotky.

*Jiné bezplatné užívání bytu* je bezplatné užívání většinou na základě rodinných vazeb nebo dohody uživatele bytu a vlastníka bytu či domu. Uživatel bytu nemá uzavřenou nájemní smlouvu, ale náklady na bydlení a provoz domácnosti (elektřina, plyn, voda, odvoz odpadu) si může hradit.

*Byt nájemní/pronajatý* je užíván na základě nájemní smlouvy; zahrnuje i případy osob bydlících v podnájmu v pronajatém bytě.

*Byt družstevní* je byt ve vlastnictví družstva, přičemž uživatel bytu je současně členem družstva.

*Jiný důvod užívání bytu* zahrnuje všechny ostatní případy než výše uvedené právní důvody užívání bytu (např. dříve samostatně rozlišované byty služební, domovnícké aj.)

**Obytná místnost** je místnost bytu (např. obývací pokoj, ložnice, jídelna, kuchyně), která je určena k bydlení a má podlahovou plochu alespoň 4 m<sup>2</sup>.

**Celková plocha bytu** je plocha měřená uvnitř obvodových stěn bytu, uváděná v m<sup>2</sup> a zaokrouhlená na celé číslo. Zahrnuje plochu všech obytných místností i dalších částí bytu (příslušenství, předsíň apod.). Nezahrnuje plochu dalších prostor příslušejících k bytu, jako jsou neobyvatelné sklepy nebo půdy, terasy, balkóny, lodžie (ani zasklené).

**Ústřední dálkové vytápění** je vytápění z kotelny umístěné mimo dům, zpravidla pro více domů.

**Ústřední domovní vytápění** je vytápění z kotelny/kotle v domě, zpravidla vytápí 2 a více bytů v domě.

**Ústřední vytápění s vlastním zdrojem** je vytápění zřízené pouze pro jeden byt, je napojeno na jeden tepelný zdroj (kotel) a je obsluhováno uživatelem bytu přímo. Tento způsob vytápění zahrnuje i vytápění u rodinných domů s jedním bytem, bez ohledu na umístění zdroje (kotel v některé místnosti bytu nebo např. ve sklepech).

Jako **lokální topidla/kamna** se označuje vytápění zdroji tepla, umístěnými v jednotlivých místnostech bytu. Zahrnuje všechny druhy kamen či zdrojů tepla, bez ohledu na užívané palivo (tedy např. i akumulární kamna, WAW, přímotopy, krby).

Údaj **poloha bytu v domě** označuje podlaží, na němž se nacházejí (hlavní) vstupní dveře do bytu. V případě bytu v podkroví se podkroví považuje za další řádné podlaží/poschodí.

## Domy

Do **počtu domů** jsou zahrnuty všechny domy určené k bydlení, tj. objekty s byty (bytem) a objekty obsahující jiné prostory určené k bydlení nebo dlouhodobějšímu ubytování, jako jsou ubytovací zařízení. Do počtu domů tak patří kromě rodinných a bytových domů i provozní budovy s bytem (např. škola s bytem) a různá zařízení určená k bydlení – např. domovy mládeže, internáty, dětské domovy, ústavy sociální péče, domovy důchodců, penziony pro důchodce, kláštery a konventy, azylová zařízení pro cizince, ubytovny apod.

**Obydlený dům** je dům určený k bydlení, ve kterém má alespoň jedna osoba obvyklý pobyt.

**Neobydlený dům** je dům určený k bydlení, ve kterém nemá žádná osoba obvyklý pobyt. Do počtu neobydlených domů jsou zahrnuty všechny domy s byty a všechny domy s ubytovacím zařízením bez bytu, pokud jsou určeny k bydlení. Neobydlené objekty bez bytů, příp. se zařízením sloužícím pouze ke krátkodobému ubytování (hotely, turistické ubytovny, nemocnice apod.) nejsou do počtu neobydlených domů zahrnuty.

Podle **druhu domu** se rozlišují:

- rodinný dům – má maximálně tři samostatné byty a převažujícím účelem využití domu je bydlení. Rodinný dům může být samostatný, dvojdomek (společná část obvodové zdi s rodinným domem na sousedící parcele) nebo řadový (alespoň tři rodinné domy k sobě přiléhají částí obvodové zdi). Nepatří sem jedno- až tříbytové budovy se zařízením určeným k bydlení či s převažujícím využitím k jinému účelu.
- bytový dům – má čtyři a více bytů, přístupných zpravidla ze společné chodby nebo schodiště, a převažujícím účelem využití domu je bydlení, počet podlaží není určující. Nepatří sem čtyř- a vícebytové budovy se zařízením určeným k bydlení či s převažujícím využitím k jinému účelu.
- ostatní budovy – zahrnují všechny další druhy budov kromě rodinných a bytových domů.



**Vlastníkem domu** je fyzická nebo právnická osoba, případně jejich kombinace. Údaje o vlastnické struktuře domovního fondu byly převzaty z dat katastru nemovitostí platných k 26. 3. 2021. Rozhodující je forma vlastnictví, nikoliv počet vlastníků. Typ vlastníka – fyzická osoba – zahrnuje i případy více spoluvlastníků domu, pokud to jsou fyzické osoby (např. společné jmění manželů). Spoluvlastnictví vlastníků bytů (jednotek) zahrnuje pouze případy, kdy je celý dům ve spoluvlastnictví fyzických či právnických osob, které jsou vedeny v katastru nemovitostí jako vlastníci konkrétních vymezených jednotek typu byt či skupina bytů. Typ vlastníka – jiná právnická osoba – se vyskytuje u domů patřících jiným právnickým osobám, než jsou bytová družstva, obce či stát. Kombinace vlastníků zahrnuje ostatní případy spoluvlastnictví domu více vlastníky různého typu, kteří zároveň nejsou v katastru nemovitostí uvedeni jako vlastníci jednotek (např. fyzické a jiné právnické osoby, obce a bytového družstva apod.).

**Obdobím výstavby nebo rekonstrukce** se rozumí období, kdy byl dům dostavěn a předán do užívání (kolaudace), případně proběhla jeho významná rekonstrukce spojená s modernizací bytů, přístavbou/nástavbou nových podlaží či bytů, která vyžadovala kolaudační souhlas.

Při určování převažujícího **materiálu nosných zdí** se nepřihlíží k materiálu základů ani příček. Za nosné zdi domu se považují ty, které nesou stropy a střechu; jsou to zpravidla všechny vnější zdi (kromě skeletových konstrukcí). Kategorie „kámen, cihly, tvárnice“ zahrnuje rovněž kombinace těchto tří materiálů.

**Způsob odvádění odpadních vod** z domu vypovídá o tom, zda má dům domovní přípojku na kanalizační síť (veřejnou), vlastní domácí čističku odpadních vod, žumpu, jímku či septik, nebo zda je dům bez kanalizace a jímky (přímý odpad do terénu či vodoteče). Rozhodujícím kritériem pro zařazení do jednotlivých kategorií je způsob likvidace splaškových, nikoliv dešťových vod.

**Výtah** v domě charakterizuje vybavenost domu osobním výtahem (výtahem využitelným pro přepravu osob). Je-li v domě pouze nákladní výtah, který uživatelé bytů nemohou běžně užívat (např. v provozních budovách), je dům zařazen do kategorie „bez výtahu“.

**Ústřední dálkové vytápění** je vytápění z kotelny umístěné mimo dům, zpravidla pro více domů.

**Ústřední domovní vytápění** je vytápění z kotelny/kotle v domě, zpravidla vytápí 2 a více bytů v domě.

Domy **bez ústředního topení** jsou domy bez ústředního dálkového a ústředního domovního vytápění. Jednotlivé byty mohou být vytápěny ústředním topením s vlastním zdrojem pouze pro daný byt nebo jiným způsobem, případně jsou bez vytápění.

## Vysvětlivky k vybraným tabulkám

Tab. 1

Osoby s obvyklým pobytem jsou osoby, které měly k datu sčítání v daném území místo obvyklého pobytu. Jako osoby s obvyklým i registrovaným pobytem se v rámci této skupiny rozlišují osoby, které měly k datu sčítání v daném území zároveň místo obvyklého pobytu i místo registrovaného pobytu.

Osoby s registrovaným pobytem celkem jsou osoby, které měly k datu sčítání v daném území místo registrovaného pobytu, bez ohledu na to, kde se nachází jejich místo obvyklého pobytu.

Tab. 3

Osoby s dvojím nebo vícenásobným státním občanstvím se zařazují do jednoho státního občanství podle pořadí Česká republika, jiný členský stát EU, jiná země v Evropě, jiná země mimo Evropu.

Tab. 10

V kategorii průmysl je kromě zpracovatelského průmyslu zahrnuta i těžba, energetika, zásobování vodou a činnosti spojené s odpady (sekce B, C, D, E klasifikace CZ-NACE).

Tab. 14

V údajích o národnosti jsou zahrnuty všechny osoby, které danou národnost uvedly, ať už jako jedinou nebo v kombinaci s jinou národností. Osoby, které uvedly dvě národnosti, jsou tak započteny v údaji u obou národností.



Tab. 28

U hlavního zdroje energie používané k vytápění kategorie „plyn“ zahrnuje zemní plyn i jiné druhy plynu (LPG, CNG, bioplyn, propan-butan aj.). Kategorie „dřevo, dřevěné pelety“ zahrnuje rovněž dřevěné brikety a biomasu.

Tab. 33

Kategorie hospodařících domácností bydlících mimo byty zahrnuje bydlení v rekreačních, mobilních nebo nouzových objektech a prostorách, tj. mimo bytový fond nebo ubytovací zařízení.

Tab. 37

V údajích o národnosti jsou zahrnuty pouze údaje za osoby s jednou uvedenou národností.

## Srovnatelnost výsledků sčítání 2021 a 2011

**Výsledky SLDB 2021** jsou stejně jako v případě **SLDB 2011** zpracovány a publikovány **za obvykle bydlící obyvatelstvo**, resp. tříděny podle místa obvyklého pobytu osob. Údaje těchto dvou sčítání jsou tak metodicky srovnatelné.

Oproti tomu při předcházejících sčítáních v letech 1961–2001 probíhalo veškeré zpracování a publikování výsledků podle místa trvalého pobytu osob, případně podle místa dlouhodobého pobytu. Srovnatelnost s údaji těchto starších sčítání je proto omezená. Zpracování údajů podle místa obvyklého pobytu osoby se totiž promítá do všech věcných okruhů zpracovaných dat. Je určující jak pro územní identifikaci a třídění, tak pro zpracování domácností, určení obydlenosti bytu a domu a pro zpracování charakteristik s vazbami na území či porovnávání adres, jako jsou bydliště jeden rok před sčítáním, bydliště v době narození a dojíždka do místa pracoviště nebo školy.

Pojem **registrovaný pobyt** v SLDB 2021 odpovídá pojmu trvalý nebo dlouhodobý pobyt v SLDB 2011. Zahrnuje trvalý pobyt občana ČR, trvalý pobyt cizince a různé druhy dlouhodobého pobytu cizince registrované v systémech Ministerstva vnitra.

Údaje o **státním občanství** jsou v SLDB 2021 zpravidla, není-li uvedeno jinak, publikovány za všechny obyvatele České republiky podle jednoho státního občanství. Osoby s dvojím nebo vícenásobným státním občanstvím mají odvozeno toto jedno (hlavní) státní občanství podle pořadí: Česká republika, jiný členský stát EU, jiná země v Evropě, jiná země mimo Evropu. Ve výsledcích SLDB 2011 byly údaje za osoby s jedním státním občanstvím a dvojím státním občanstvím uváděny zvlášť, přičemž údaj o dvojím občanství zahrnoval pouze kombinace Česká republika a jiný stát.

Údaje o **národnosti** byly v SLDB 2021 kromě jedné deklarované národnosti zpracovány i za kombinace všech samostatně kódovaných národností. Ve výstupech SLDB 2021 jsou přednostně uváděny údaje o národnosti v novém pojetí – úhrnné počty všech osob (s jednou nebo dvěma národnostmi), které danou národnost uvedly, buď jako jedinou nebo v kombinaci s jinou národností. Osoby, které uvedly dvě národnosti, jsou tak započteny v údajích u obou národností. Ve sčítání 2011 a dříve byly zpracovány jen údaje za vybrané kombinace národností, srovnatelný údaj tohoto typu proto není z předchozích sčítání možné získat, přestože metodické pojetí otázky na národnost bylo stejné.

Rovněž údaje o **mateřském jazyce** byly v SLDB 2021 zpracovány kromě jednotlivých jazyků i za kombinace všech samostatně kódovaných jazyků. Ve výstupech SLDB 2021 jsou přednostně uváděny údaje o mateřském jazyce v novém pojetí – úhrnné počty všech osob (s jedním nebo dvěma mateřskými jazyky), které daný jazyk uvedly, buď jako jediný nebo v kombinaci s jiným jazykem. Osoby, které uvedly dva mateřské jazyky, jsou tak započteny v údajích u obou jazyků. Stejně jako v případě národnosti byly ve sčítání 2011 a dříve zpracovány jen údaje za vybrané kombinace jazyků, srovnatelný údaj tohoto typu proto není z předchozích sčítání možné získat, přestože metodické pojetí otázky na mateřský jazyk bylo stejné.

Oproti SLDB 2011 byly údaje o **náboženské víře** v SLDB 2021 samostatně zjišťovány a publikovány za rozšířený seznam konkrétních církví, hnutí, náboženských společností a směrů, včetně kategorií pro zápisy přesvědčení jako např. ateismus, agnosticismus, animismus. Osoby, které označily, že jsou věřící – hlásící se

k církvi, náboženské společnosti apod., ale konkrétní církev, společnost ani směr neuvedly, jsou ve výsledcích uváděny v samostatné kategorii „věřící hlásící se k církvi, náboženské společnosti nebo směru – neuvedená církev, náboženská společnost nebo směr“. Ve výsledcích sčítání 2011 byly tyto osoby zahrnuty mezi „věřící – nehlasící se k žádné církvi ani náboženské společnosti“.

**Nejvyšší dosažené vzdělání** bylo v rámci zjišťování při SLDB 2021 členěno do kategorií, které umožňují převod údajů na odpovídající úroveň platné klasifikace ISCED 2011 (Mezinárodní klasifikace vzdělání) nebo na údaje srovnatelné s výsledky sčítání 2011. Údaje „nástavbové/zkrácené studium“ a „pomaturitní studium“ rozlišované při SLDB 2021 byly v SLDB 2011 zjišťovány jako jediná kategorie „nástavbové studium (vč. pomaturitního studia)“. Obdobně kategorie „konzervatoř (ukončena absolutoriem)“ a „vyšší odborné vzdělání (DiS.)“ zjišťované v SLDB 2021 samostatně byly v SLDB 2011 zahrnuty ve společné skupině „vyšší odborné vzdělání (absolutorium)“.

Nejvyšší dosažené vzdělání v SLDB 2021 podle klasifikace ISCED 2011

bez vzdělání	ISCED 0
neukončené základní vzdělání	ISCED 1
základní vzdělání	ISCED 2
střední nebo vyučení (bez maturity)	ISCED 3
úplné střední všeobecné (s maturitou)	
úplné střední odborné (s maturitou)	
nástavbové / zkrácené studium (s maturitou), absolvování dvou nebo více oborů středních škol	
pomaturitní studium	ISCED 4
konzervatoř (ukončena absolutoriem)	ISCED 5
vyšší odborné vzdělání (DiS.)	ISCED 6
bakalářské (Bc., BcA.)	
magisterské (Ing., Mgr., MUDr., JUDr., PhDr. aj.)	ISCED 7
doktorské (Ph.D., ThD., CSc., DrSc.)	ISCED 8

V údajích o **ekonomické aktivitě** došlo v souladu s mezinárodní metodikou ke změně terminologie. V SLDB 2021 je užíván pojem „pracovní síla“ pro osoby označované dříve jako „osoby ekonomicky aktivní“ a „osoby mimo pracovní sílu“ namísto „osoby ekonomicky neaktivní“.

Při sčítání 2021 se, na rozdíl od SLDB 2011, kromě zařazení osoby do jednotlivých kategorií podle ekonomické aktivity zjišťovalo na sčítacím formuláři i odpracování alespoň jedné hodiny týdně a využity byly rovněž údaje o ekonomické aktivitě z administrativních zdrojů. Údaje o ekonomické aktivitě ze sčítání 2011 a 2021 proto nejsou plně srovnatelné.

V rámci SLDB 2021 byla nově zjišťována kategorie „osoby na rodičovské dovolené“. Při SLDB 2011 mohly být tyto osoby zahrnuty v různých kategoriích – jako osoby s vlastním zdrojem obživy (s rodičovským příspěvkem), nebo osoby v domácnosti a ostatní závislé osoby. Ve srovnání se SLDB 2011 není již při sčítání 2021 rozlišována kategorie „nezaměstnaní hledající první zaměstnání“, k dispozici jsou pouze údaje za nezaměstnané celkem.

Údaje o zaměstnání, postavení v zaměstnání a odvětví ekonomické činnosti byly v SLDB 2021 zjišťovány výhradně za osoby zaměstnané podle jejich současného hlavního zaměstnání. Při SLDB 2011 byl údaj zjišťován rovněž za nezaměstnané podle posledního vykonávaného zaměstnání.

V údajích o **postavení v zaměstnání** v SLDB 2021 již nejsou rozlišovány kategorie „členové produkčních družstev“ a „pomáhající rodinní příslušníci“.



Údaj o **místě pracoviště/školy** a navazující údaje o dojížděci jsou v SLDB 2021 sledovány u zaměstnaných (pracujících) žáků a studentů podle místa pracoviště, stejně jako u ostatních zaměstnaných. V SLDB 2011 však žáci a studenti, kteří při studiu zároveň pracovali, uváděli údaje o místě školy a dojížděci do školy. Srovnatelnost údajů za dojížděku je i z důvodu dalších metodických změn omezená.

**Frekvence dojížděky** do zaměstnání a školy byla při SLDB 2011 sledována pouze u meziobecní dojížděky, zjišťovány byly navíc odlišné kategorie než u SLDB 2021.

Jako **dopravní prostředek** používaný při cestě do práce nebo školy bylo při SLDB 2011 možné určit nejvýše tři dopravní prostředky bez rozlišení jejich významu. Při SLDB 2021 byl naproti tomu zjišťován zvlášť hlavní dopravní prostředek a nejvýše dva doplňkové – vedlejší dopravní prostředky.

Metodika odvození údajů za **hospodařící domácnosti** na základě místa obvyklého pobytu společně žijících a společně hospodařících osob byla v SLDB 2021 zachována. Informace o vztazích mezi osobami byly ovšem oproti SLDB 2011 zjišťovány na sčítacím formuláři odlišným způsobem (úplná matice vztahů) a využity byly i údaje z administrativních zdrojů. Kromě získání přesnějších údajů tím mohla být ovlivněna i srovnatelnost údajů s výsledky SLDB 2011.

Domácnost prarodičů-partnerů s vnoučaty je v SLDB 2021 zahrnuta mezi rodinné domácnosti – úplné rodiny. V roce 2011 patřily tyto případy do kategorie vícečlenná nerodinná domácnost-prarodič/prarodiče s vnoučaty.

Údaje o **velikosti bytu** (plocha a počet místností) byly při sčítání 2021 zjišťovány odlišným, zjednodušeným způsobem než v roce 2011. V SLDB 2021 byla zjišťována pouze celková plocha bytu, nikoli obytná plocha, ani plocha jednotlivých typů místností.

**Obytná místnost** v SLDB 2021 je místnost určená k bydlení, s plochou 4 m<sup>2</sup> a více. Do počtu obytných místností se započítává i kuchyně, pokud je samostatnou místností. Vybavení bytu kuchyní nebo kuchyňským koutem bylo proto zjišťováno samostatně. Při sčítání 2011 byla za standardní obytnou místnost považována místnost s plochou 8 m<sup>2</sup> a více, menší obytné místnosti s plochou 4 až 8 m<sup>2</sup> byly zjišťovány samostatně, jiné bylo i rozlišení kuchyně a kuchyňského koutu.

V údajích o zavedení **plynu** do bytu odpovídá kategorie „bez plynu“ ze SLDB 2011 součtu kategorií „pouze plynové tlakové lahve“ a „bez přívodu plynu“ v SLDB 2021.

V údajích o zavedení **vodovodu** do bytu i do domu v SLDB 2021 je navíc oproti předchozímu sčítání k dispozici i kategorie „z veřejné sítě i soukromého zdroje vody“ současně.

V údajích o **způsobu vytápění** bytu je v SLDB 2021 odlišně vymezena kategorie „ústřední s vlastním zdrojem pro daný byt“, kdy není rozhodující umístění zdroje, ale skutečnost, že slouží pouze pro tento byt a uživatel bytu jej může obsluhovat přímo. Do roku 2011 byla užívána kategorie „ústřední s vlastním zdrojem v bytě“ – tzv. etážové topení, kdy je zdroj (kotel) umístěn přímo v bytě. Odlišné posuzování u rodinných domů s 1 bytem představuje významný rozdíl mezi SLDB 2011 a 2021 v údajích pro kategorie „ústřední domovní“ a „ústřední s vlastním zdrojem pro byt“.

**Zdroj energie užívaný k vytápění** byl v SLDB 2021 zjišťován detailněji; kromě rozšíření seznamu rozlišovaných kategorií byl zjišťován hlavní zdroj energie a k němu nejvýše dva další vedlejší zdroje energie.

**Poloha bytu v domě** označuje v SLDB 2021 podlaží, na němž se nacházejí (hlavní) vstupní dveře do bytu. Při sčítání 2011 se v případě bytu umístěného ve více podlažích uvádělo nižší, s výjimkou zvláštní kategorie „přízemí a 1. patro“, využívané zejména u rodinných domů.

**Obydlenost domů a bytů** je při SLDB 2021 odvozena od počtu obvykle bydlících osob stejně jako v SLDB 2011, nejsou však již zjišťovány důvody neobydlenosti.

Při SLDB 2021 byl pro rozlišení **druhu domu** na rodinný dům nebo bytový dům určující počet bytů, nepřihlíželo se k počtu podlaží jako v SLDB 2011.

Údaj o **způsobu vytápění domu** byl v SLDB 2021 odvozen z údajů o způsobu vytápění za byty v domě. Oproti SLDB 2011 je omezen na zjišťování ústředního topení, není rozlišován zdroj energie u kotelny v domě.

## Mapa administrativního členění Karlovarského kraje

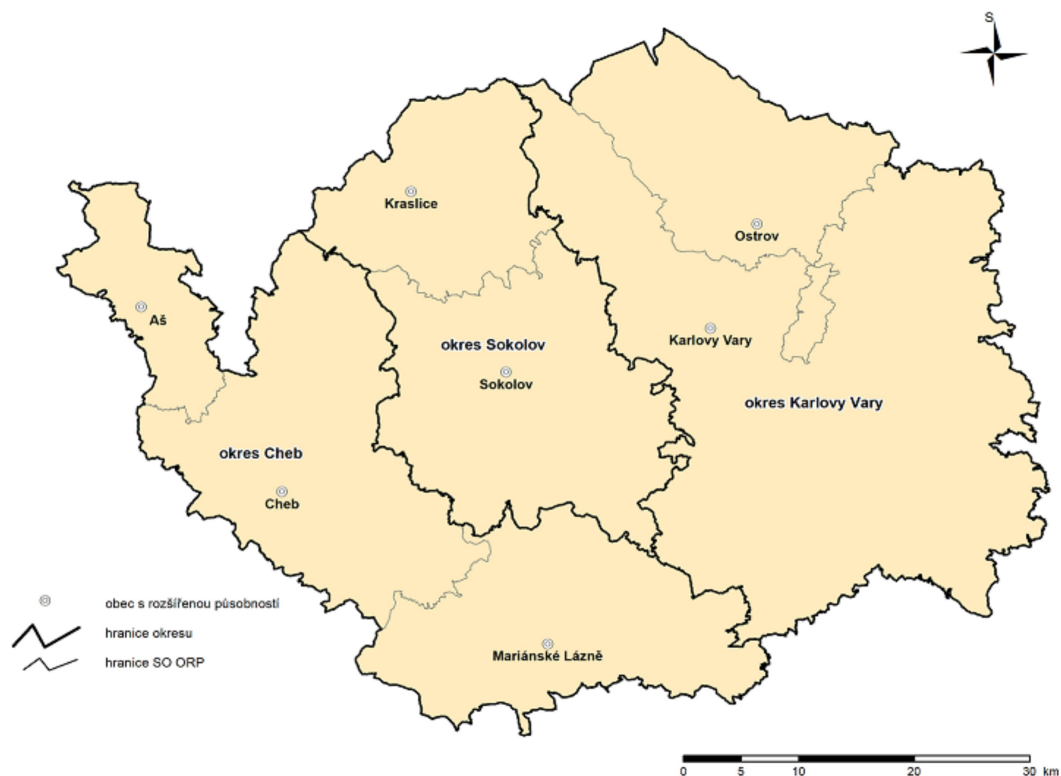

## Mapa měst v Karlovarském kraji

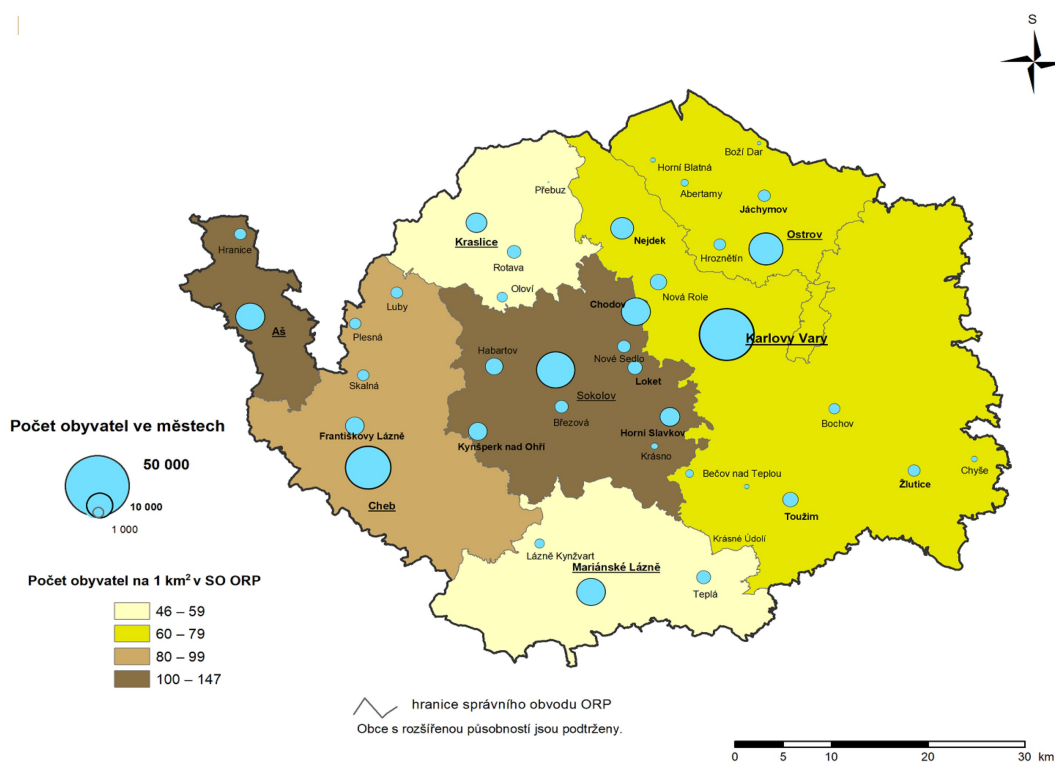



## Komentář k základním výsledkům SLDB 2021 v Karlovarském kraji

Výsledky Sčítání lidu, domů a bytů 2021 jsou opět zpracovány především podle místa obvyklého pobytu sčítaných osob. Údaje tak jsou srovnatelné se sčítáním v roce 2011, ale možnosti srovnávání s předchozími sčítáními jsou omezené.

**Místo obvyklého pobytu** je definováno jako místo, kde osoba převážně pobývá, tráví dobu svého každodenního odpočinku bez ohledu na dočasnou nepřítomnost, a kde je členem konkrétní domácnosti. Pro zahrnutí osoby do obvykle bydlícího obyvatelstva České republiky je rozhodující kritérium délky pobytu nejméně 12 měsíců, příp. úmysl dlouhodobého pobytu.

Výsledky sčítání 1961 až 2001 byly zpracovány podle **místa registrovaného pobytu (resp. v tehdejší terminologii podle místa trvalého pobytu)**, tedy podle pobytu úředně hlášeného, a to bez ohledu na to, kde občan skutečně bydlel nebo kde byl sečten.

### Obyvatelstvo

V Karlovarském kraji žilo k 26. 3. 2021 podle výsledků sčítání celkem 279 103 obvykle bydlících obyvatel, z toho 140 993, tj. 50,5 % žen. Na celkovém počtu obyvatel ČR se kraj podílí pouze 2,7 % a je tak nejméně lidnatým regionem.

Nejvíce obyvatel Karlovarského kraje žilo k datu sčítání v okrese Karlovy Vary, a to 108 705, tj. 38,9 % z celkového počtu. Ve třech okresních městech s 20 000 až 49 999 obyvateli žije více než třetina (34,4 %) všech obyvatel kraje. Karlovy Vary, které jsou zároveň krajským městem, jsou s 44 323 obyvateli nejlidnatějším městem kraje. Naopak nejméně obyvatel žije v těch nejmenších obcích do 199 obyvatel (0,8 %). Nejméně osob žilo v obci Přebuz v sokolovském okrese, a to 64.

Z celkového počtu obyvatel Karlovarského kraje bylo k rozhodnému datu celkem 129 091, tj. 46,3 % narozeno v obci svého současného obvyklého bydliště, tedy tzn. „rodáků“. Z výsledků sčítání je zřejmé, že se zvyšujícím se počtem obyvatel v obci narůstá i podíl těchto rodáků. Ve třech největších městech kraje je jejich podíl na celkovém počtu obyvatel nadpoloviční (51,1 %). Při srovnání jednotlivých SO ORP kraje zjišťujeme, že nejmenší podíl rodáků žije v SO ORP Mariánské Lázně (41,1 %), naopak nejvyšší v SO ORP Aš (52,6 %). Z mezikrajského srovnání vyplývá, že v našem kraji žije druhý nejnížší podíl rodáků po Středočeském kraji. Naopak nejvyšší podíl rodáků vykazuje Moravskoslezský kraj, kde jich žije 56,0 %, tedy o 9,7 procentního bodu více než v kraji Karlovarském. Podíl cizinců na celkovém počtu obyvatel narůstá se zvyšující se velikostí obce. Zatímco v obcích do 199 obyvatel činil podíl cizinců 1,7 %, v obcích od 20 000 do 49 999 byl tento podíl 8,5 %.

Z celkového počtu obyvatel kraje bylo 15 445, tj. 5,5 % cizinců, co představuje třetí největší podíl v rámci celé ČR po Hl. městě Praze a Plzeňském kraji. Nejpočetnější skupinou cizinců v Karlovarském kraji jsou Vietnamci, kterých zde žilo v době sčítání celkem 4 926, to představuje 31,9 % všech zde žijících cizinců. Jedná se o největší podíl mezi všemi regiony ČR a republikový průměr převyšuje o 21 procentních bodů. Druhou nejvýznamněji zastoupenou skupinou cizinců jsou Ukrajinci, kterých žilo v našem kraji k rozhodnému datu celkem 3 397, tj. 22 % všech cizinců. V mezikrajském srovnání byl tento podíl druhý nejnížší, nižší podíl Ukrajinců vykazoval pouze Moravskoslezský kraj. Významněji jsou zastoupeny také osoby se státním občanstvím Slovenska, Ruska a Německa. V rámci kraje vykazovaly největší podíl cizinců SO ORP Cheb a SO ORP Aš (7,8 %, resp. 7,7 %), naopak nejméně cizinců žilo v SO ORP Sokolov (2,4 %) a SO ORP Kraslice (3,0 %).

Ve věkové struktuře obyvatel Karlovarského kraje se projevil pokračující nárůst počtu osob ve věku 65 a více let. Těchto osob zde žilo k rozhodnému dni 59 381, tj. 21,3 % všech obyvatel kraje. Ve srovnání s výsledky sčítání před deseti lety doznal podíl osob ve věku 65 a více let významný nárůst o 6,2 procentního bodu. V mezikrajském srovnání byl tento podíl pátý nejvyšší (společně s Jihočeským krajem) a pohyboval se 0,9 procentního bodu nad celorepublikovým průměrem. Nejvyšší podíl 65letých a starších osob žil v nejmenší obci

kraje Přebuzi (34,4 %) a naopak méně než 10 % seniorů vykazovaly obce Vřesová na Sokolovsku (6,1 %) a Pomezí nad Ohří na Chebsku (9,8 %). Děti do 14 let žilo k rozhodnému datu v Karlovarském kraji 42 586, tj. 15,3 % všech obyvatel kraje. Tento podíl je o 0,8 procentního bodu nižší než celorepublikový průměr. Věkové složení obyvatel kraje se dlouhodobě mění. Populace stárne, a to zejména vlivem snižujícího se počtu narozených dětí a současně se prodlužujícího věku obyvatelstva. Tento trend stárnutí populace je zřejmý v celé ČR. Stárnutí obyvatel hodnotíme pomocí indexu stárí, tzn. podílu počtu osob ve věku 65 a více let a počtu dětí do 14 let. Hodnota tohoto indexu činila v našem kraji 139,4, na 100 dětí do 14 let tedy připadalo více než 139 seniorů 65letých a starších. Od minulého sčítání se tak hodnota indexu stárí zvýšila o 33,4. Podle velikostní struktury obcí je z výsledků sčítání patrné, že se zvyšujícím se počtem obyvatel obce stárne obyvatelstvo dané obce rychleji. Nejnižší index stárí vykazují obce do 199 obyvatel (102,9), nejrychleji stárne populace ve městech s 20 000 až 49 999 obyvateli s indexem stárí 152,8. Mezi SO ORP Karlovarského kraje vykazují nejvyšší index stárí SO ORP Mariánské Lázně (159,1) a SO ORP Karlovy Vary (155), naopak obyvatelé SO ORP Aš jsou s hodnotou indexu stárí 121,9 nejmladšími v rámci celého kraje.

Vlivem nových trendů v soužití lidí se mění podíly osob podle rodinného stavu. V manželství žilo k rozhodnému datu sčítání 35,3 % mužů a 34,4 % žen. U mužů jde o nejnižší podíl mezi všemi regiony ČR, u žen o třetí nejnižší po Hl. městě Praze a Ústeckém kraji. Muži a ženy v Karlovarském kraji žijí nejčastěji jako svobodní (48,8 %) či svobodné (38,2 %). Podíl svobodných mužů i žen patří v mezikrajském srovnání k nejvyšším. Také podíly rozvedených mužů (13,2 %) i žen (15,9 %) vykazují vysoké hodnoty, v rámci celé ČR dokonce nejvyšší, a to u obou pohlaví. Celorepublikový průměr převyšují rozvedení muži v kraji o 2,6 procentního bodu a rozvedené ženy o 2,9 procentního bodu. Ovdovělých žen (11,5 %) žije v kraji více než ovdovělých mužů (2,7 %), jak u mužů, tak u žen jsou tyto podíly vyšší než průměr ČR. Nejvíce svobodných mužů žije ve městech 5 000 až 9 999 obyvateli a nejvíce svobodných žen žije v malých obcích do 199 obyvatel. Vdané ženy a ženatí muži mají největší zastoupení v obcích s 500 až 999 obyvateli. V Karlovarském kraji žilo k rozhodnému dni sčítání 72 mužů a 54 žen v registrovaném partnerství.

Karlovarský kraj je regionem s nejnižším podílem vysokoškolsky vzdělaných obyvatel (10,5 %) ze zjištěných údajů o dosaženém vzdělání. Tento podíl je o 8,1 procentního bodu nižší, než je celorepublikový průměr a ve srovnání s jeho hodnotou v Hl. městě Praze je nižší dokonce o 25,3 procentního bodu. Zároveň obsadil, společně s Ústeckým krajem, nejnižší příčku pomyslného žebříčku v podílu osob bez vzdělání (1,3 %) a také byl krajem s nejvyšším podílem obyvatel nad 15 let se základním vzděláním včetně neukončeného (18,4 %). Nejvíce vysokoškolsky vzdělaných osob žije ve třech okresních městech Karlovarského kraje (13,7 %), z okresů kraje vykazuje nejvyšší podíl vysokoškoláků okres Karlovy Vary (12,7 %). Naopak nejméně obyvatel s vysokoškolským vzděláním žije v okrese Sokolov, kde je současně nejvíce osob se základním vzděláním včetně neukončeného (20,6 %), bez vzdělání (1,4 %), i těch, co mají ukončené učňovské vzdělání (40,3 %).

Pracovní sílu tvořilo v Karlovarském kraji k datu sčítání celkem 142 659 osob a mimo pracovní sílu bylo 129 541 osob. Podíl pracovní síly na celkovém počtu obyvatel zaujímá v mezikrajském srovnání, společně s Jihočeským krajem, sedmou příčku pomyslného žebříčku (52,4 %). Při zkoumání ekonomické aktivity obyvatelstva kraje podle věku je zřejmé, že nejvyšší ekonomickou aktivitu vykazují osoby ve věku 45–49 let, jejichž podíl na celkové pracovní síle kraje činil 15,4 %. Z celkového počtu 130 956 zaměstnaných v Karlovarském kraji bylo u 108 712 osob zjištěno jejich postavení v zaměstnání. Mezi těmito zaměstnanými bylo 84,4 % osob v zaměstnaneckém poměru, 1,4 % tvořili zaměstnavatelé a 14,2 % byly osoby pracující na vlastní účet. Tyto hodnoty se nijak výrazně nelišily od celorepublikového průměru. Nejvíce zaměstnaných osob v kraji pracovalo v průmyslu (29,8 %), mezi všemi regiony ČR se však jednalo o třetí nejnižší podíl. V mezikrajském srovnání vykazoval Karlovarský kraj nejvyšší podíl osob zaměstnaných v oblasti ubytování, stravování a pohostinství (6,8 %) a také v oblasti zdravotní a sociální péče (8,8 %). To je dáno lázeňským charakterem kraje. Počet nezaměstnaných dosáhl k rozhodnému dni sčítání 11 703 osob. Podíl nezaměstnaných na celkové pracovní síle kraje činil 8,2 % a v mezikrajském srovnání byl nejvyšší v celé ČR. Mezi všemi SO ORP kraje bylo nejméně nezaměstnaných v SO ORP Aš a Cheb (6,3 %, resp. 6,7 %), nejvyšší podíly nezaměstnaných na pracovní síle naopak vykazovaly SO ORP Kraslice a Sokolov (10,2 %, resp. 9,5 %).



Mezi zaměstnanými v Karlovarském kraji, u kterých byl zjištěn údaj o vyjíždě do zaměstnání, vyjížděla čtvrtina za prací do jiné obce okresu (25,5 %), více než pětina zaměstnaných pracovala na adrese obvyklého pobytu (23,4 %) nebo na jiné adrese v obci obvyklého pobytu (22,2 %). Do jiného okresu kraje dojíždí za prací 7,7 % zaměstnaných osob a do jiného kraje 4,3 %. Někteří zaměstnaní nemají stálé pracoviště, takových je v našem kraji 8,0 %. Do zahraničí vyjíždělo za prací 8,8 % všech zaměstnaných, což je nejvyšší podíl mezi všemi regiony ČR a celorepublikový průměr převyšuje o 5,8 procentního bodu. Z okresů Karlovarského kraje vykazuje nejvyšší podíl zaměstnaných pracujících v zahraničí okres Cheb (13,5 %). To je dáno blízkostí hranice s Německem, odkud přicházejí nabídky zaměstnání. Nadpoloviční většina žáků a studentů vyjíždí do škol na jinou adresu v rámci obce obvyklého pobytu (54,6 %).

Téměř dvě třetiny zaměstnaných (63,5 %) využívají při cestě do zaměstnání vlastní automobil a dalších 7,1 % jezdí v autě jako spolujezdec. Přibližně každý osmý zaměstnaný chodí do práce pěšky. Okolo 6 % využívá cestou do zaměstnání městskou hromadnou dopravu či autobus a jen velmi malý podíl zaměstnaných jezdí vlakem nebo na železniční kole (2,0 %, resp. 1,6 %). Mezi studenty je situace poněkud odlišná. Mnohem větší podíl z nich využívá k cestě do školy autobus (24,4 %), městskou hromadnou dopravu (10,9 %) nebo vlak (14,0 %). Více než čtvrtina jich chodí do školy pěšky (26,3 %). Vlastní automobil využívá pouze 3,1 % z nich, ale jako spolujezdců jezdí zhruba pětina studentů z těch, u kterých byla zjištěna data o použitém dopravním prostředku při cestě do školy.

Na dobrovolnou otázku na národnost se rozhodla neodpovědět zhruba třetina (34,3 %) osob, což je druhý nejvyšší podíl ze všech krajů ČR po Ústeckém kraji. Na území Karlovarského kraje žilo v době sčítání nejvíce osob s českou národností. Z celkového počtu osob, které uvedly svou národnost, se k české národnosti přihlásilo 87,7 %. Dalšími nejpočetněji zastoupenými skupinami byly slovenská (3,1 %), německá (2,0 %) a vietnamská (1,8 %) národnost.

Stejně jako na otázku národnosti, ani na otázku náboženské víry neodpovídali obyvatelé Karlovarského kraje ochotně. Celých 31,7 %, což představuje třetí největší podíl mezi všemi kraji ČR po Jihočeském a Plzeňském kraji, svou víru neuvedlo. V mezikrajském srovnání je náš kraj po Ústeckém a Libereckém kraji regionem s třetím nejnižším počtem věřících osob. Ke konkrétní náboženské víře se zde přihlásil pouze každý desátý obyvatel (ze zjištěných hodnot). Nejvíce je zastoupena římskokatolická církev (3,4 %), ve srovnání s celorepublikovým průměrem byl tento podíl o 6,7 procentních bodů nižší. Ostatní církve jsou zastoupeny jen minimálně. Dalších 10,5 % deklarovalo, že jsou věřící, nehlásící se k žádné církvi, náboženské společnosti nebo směru. Z okresů Karlovarského kraje vykazuje nejméně věřících okres Sokolov.

Ze všech 279 tis. bydlících osob v Karlovarském kraji žila většina (94,5 %) v bytech. V mezikrajském srovnání se jedná o nejnižší podíl ze všech regionů. Naopak podíl osob bydlících v ubytovacích zařízeních (2,2 %) i mimo byty či zařízení (3,3 %) byl v celé ČR nejvyšší. Bez domova bylo v našem kraji v době sčítání celkem 109 osob, více než polovina z nich žila v okrese Karlovy Vary (60, tj. 55 %).

## Domy

Ke dni sčítání bylo na území Karlovarského kraje zjištěno celkem 48 308 domů. Z tohoto počtu tvořily 78,8 % rodinné domy, tento podíl je v celorepublikovém srovnání druhý nejnižší po Hl. městě Praze a zároveň o 10,4 procentního bodu nižší, než kolik činil průměr ČR. Bytové domy se na bytovém fondu kraje podílely 18,3 %, což je o 9,3 procentního bodu více ve srovnání s průměrem ČR. Zbývající 2,9 % činily ostatní budovy.

Z celkového počtu domů bylo 42 406, tj. 87,8 % domů obydlených. Tento podíl je třetí nejvyšší mezi všemi regiony ČR po Hl. městě Praze a Moravskoslezském kraji a průměr za ČR převyšuje o 3,5 procentního bodu. Za obydlený dům je považován dům určený k bydlení, ve kterém má alespoň jedna osoba obvyklý pobyt. Celkem 76,7 % obydlených domů tvořily domy rodinné. Z okresů našeho kraje vykazuje nejvyšší podíl rodinných domů okres Cheb (77,6 %), bytových domů je nejvíce v okrese Karlovy Vary (21,5 %). Největší počet obydlených domů byl ve vlastnictví fyzických osob (33 155, tj. 78,4 % všech obydlených domů se zjištěným vlastnictvím). Je přitom zřejmý trend klesajícího podílu těchto vlastníků s narůstajícím počtem obyvatel obce. Zcela opačnou tendenci vykazuje forma spoluvlastnictví vlastníků bytových jednotek.



V Karlovarském kraji činí podíl domů ve spoluvlastnictví vlastníků bytových jednotek 16,3 % všech obydlených domů. V nejmenších obcích do 199 obyvatel je jejich podíl minimální (2,2 %), ve třech okresních městech kraje je podíl těchto vlastníků téměř třetinový (32,0 %). Velmi malé procento obydlených domů je ve vlastnictví obce či státu, jiných právnických osob nebo bytových družstev.

Polovina všech obydlených domů v Karlovarském kraji byla postavena do roku 1970. V dalších desetiletích bylo vystavěno nejvíce obydlených domů v letech 2001–2010 (12,4 %), nejméně naopak v letech 1981–1990 (7,6 %). Podíl obydlených domů s obdobím výstavby nebo rekonstrukce od minulého sčítání činí v našem kraji 9,2 %. Jedná se o pátý nejnižší podíl mezi všemi regiony ČR (společně s Krajem Vysočina a Olomouckým krajem) a na celorepublikový průměr nedosahuje o 1,2 procentního bodu. Z okresů Karlovarského kraje vykazuje nejvyšší podíl domů, vystavených v posledních deseti letech, okres Karlovy Vary, nejnižší naopak okres Sokolov. Obydlené rodinné i bytové domy patří k nejstarším v rámci celé ČR. Obydlené rodinné domy jsou v průměru staré 59,2 roku, starší rodinné domy jsou pouze v Ústeckém a Libereckém kraji. Bytové domy jsou mezi všemi kraji ČR v Karlovarském kraji dokonce druhé nejstarší po Hl. městě Praze, jejich průměrné stáří dosahuje 65,9 roku.

Z celkového počtu obydlených domů tvoří domy s jedním bytem 58,6 %. Mezi rodinnými domy jsou těch s jedním bytem tři čtvrtiny (74,3 %), dva byty jsou v další zhruba pětině obydlených rodinných domů a 5 % rodinných domů má tři byty. Mezi obydlenými bytovými domy v Karlovarském kraji převažují domy s 5–9 byty (42,4 %) a s 10–19 byty (34,7 %). Nejvyšší podíl obydlených domů s jedním bytem vykazuje v rámci kraje SO ORP Kraslice (71,8 %), naopak nejméně SO ORP Cheb a Aš (56,2 %, resp. 56,8 %). Nejvíce domů s 12 a více byty je v SO ORP Sokolov (11,3 %) a nejméně v SO ORP Aš (4,9 %). Tři čtvrtiny (74,4 %) všech obydlených domů v Karlovarském kraji mělo 1 až 2 podlaží. V mezikrajském srovnání se jedná o druhý nejnižší podíl takových domů po Hl. městě Praze a na celorepublikový průměr nedosahuje o 13,3 procentního bodu. Bytové domy s 5 a více podlažími tvořily 7,1 % všech obydlených domů. Nejvíce bytových domů s 5 a více nadzemními podlažími vykazuje okres Karlovy Vary, naopak nejméně okres Cheb.

Většina (84,3 %) obydlených domů se zjištěným materiálem nosné zdi v Karlovarském kraji má postavené nosné zdi z kamene, cihel nebo tvárnic. Panelových domů stojí v kraji 10,2 % a jejich největší podíl se nachází v okrese Sokolov. Mezi všemi regiony ČR zaujímá Karlovarský kraj podílem panelových domů druhou nejvyšší příčku pomyslného žebříčku za Hl. městem Prahou a republikový průměr převyšuje o 5,4 procentního bodu. Na kanalizační síť je v kraji připojeno celkem 30 354, tj. 74,0 % z celkového počtu obydlených domů, u kterých byl tento údaj zjištěn. Jde o druhý nejvyšší podíl ze všech krajů ČR po Hl. městě Praze a celorepublikový průměr převyšuje o 9,9 procentního bodu. Většina domů v našem kraji je připojena na vodovod (97,3 %), přesto se jedná o jeden z nejnižších podílů mezi všemi regiony ČR. Plyn je zaveden do 63,1 % obydlených domů v Karlovarském kraji, v okrese Sokolov je přitom tento podíl nejvyšší (72,7 %). Vysoký podíl obydlených domů je vybaven ústředním topením (73,3 %) a výtah je v 4,7 % obydlených domů v kraji.

## Byty

V Karlovarském kraji bylo ke dni sčítání celkem 148 516 bytů, z toho 84,4 % bytů bylo uvedeno jako obydlených. Nejvíce bytů v našem regionu se nachází v okrese Karlovy Vary (41,1 % bytů z celkového počtu bytů v kraji). Ten je však současně okresem s nejnižším podílem obydlených bytů (79,9 % z celkového počtu bytů v okrese). Naopak nejmenším bytovým fondem v kraji disponuje okres Sokolov (42 121 bytů), který je zároveň okresem s nejvyšším podílem bytů obydlených (89,8 % bytů z celkového počtu bytů v okrese). Ve srovnání se sčítáním v roce 2011 došlo k poklesu podílu obydlených bytů v našem kraji o 4 procentní body. Více než dvě třetiny těchto bytů v Karlovarském kraji se nachází v bytových domech (67,3 %). V mezikrajském srovnání je hodnota tohoto ukazatele po Hl. Praze (86,4 %) druhá nejvyšší a celorepublikový průměr přesahuje o 13 procentních bodů. Téměř třetina obydlených bytů našeho regionu se nachází v rodinných domech (30,5 %) a jde o druhý nejnižší podíl mezi všemi regiony ČR. Nižší podíl těchto bytů, i když s velkým odstupem, uvádí již pouze Hl. město Praha (12,6 %). Nejvyšší hodnoty v počtu obydlených bytů zaznamenal, stejně jako při minulém sčítání, Středočeský kraj a Kraj Vysočina.





Z pohledu právního důvodu užívání bytu byla více než třetina obydlených bytů v Karlovarském kraji k rozhodnému datu sčítání v osobním vlastnictví (35,9 %). V mezikrajském srovnání jde o nejvyšší podíl, který převyšuje průměr ČR o 10,9 procentního bodu. Téměř čtvrtina obydlených bytů v kraji se nachází ve vlastním domě (24,9 %), pětina bytů je nájemních (20,0 %) a pouze zanedbatelnou část bytů, a současně nejnižší podíl v mezikrajském srovnání, tvoří byty družstevní (0,5 %).

Z celkového počtu obydlených bytů našeho regionu tvořily největší podíl obydlené byty se třemi obytnými místnostmi vč. kuchyně s plochou 4 m<sup>2</sup> a více (28,6 %), tento podíl je nejvyšší ze všech krajů a průměr ČR převyšuje o 6,5 procentního bodu. Byty s jednou obytnou místností zaznamenaly v našem regionu, stejně jako v ostatních krajích ČR, nejnižší podíl ze všech obydlených bytů (2,6 %). Průměrně připadalo v Karlovarském kraji k datu sčítání na jeden byt 3,8 obytné místnosti, nižší hodnotu zaznamenalo již pouze Hl. město Praha (3,2 obytné místnosti). V mezikrajském srovnání je hodnota tohoto ukazatele po Hl. městě Praze druhá nejnižší. Průměrný počet osob žijících v jednom bytě činí v našem regionu celkem 2,1 osoby, což je o 0,2 procentního bodu méně, než uvádí celorepublikový průměr. Nejčastěji žije v bytě pouze jedna osoba (40,3 % bytů), ve srovnání s údaji ze sčítání v roce 2011 vzrostl podíl těchto jednočlenných domácností o 8,5 procentního bodu.

Ze shromážděných dat o technické vybavenosti bytů vyplývá, že plyn je zaveden do 73,8 % bytů v kraji, což představuje po Moravskoslezském, Jihomoravském a Olomouckém kraji třetí nejvyšší hodnotu v ČR. Většina těchto bytů je napojena na plyn z veřejné sítě (98,6 % bytů). Nejvyšší podíl bytů se zavedeným plynem se nachází v okrese Sokolov (81,2 %), naopak nejnižší hodnotu zaznamenal okres Karlovy Vary (68,6 %). Vysoký podíl obydlených bytů v našem regionu má také zaveden vodovod (89,7 %), i přesto je však tento podíl, spolu s Ústeckým krajem, v mezikrajském srovnání nejnižší.

Většina obyvatel Karlovarského kraje využívá jako hlavní zdroj energie k vytápění bytů ústřední topení dálkové, domovní nebo s vlastním zdrojem (86,6 %), naopak lokální topidla jsou využívána minimálně (pouze 5,7 % domácnostmi). Nejvyšší podíl obydlených bytů je vytápěn z kotelny mimo dům (46,4 %), což představuje po Hl. městě Praze, Moravskoslezském a Ústeckém kraji čtvrtý největší podíl mezi všemi regiony ČR. Dalším hlavním zdrojem energie je plyn, kterým byla v kraji vytápěna čtvrtina obydlených bytů (25,4 %). V mezikrajském srovnání jde o druhý nejnižší podíl bytů vytápěných tímto způsobem po Jihočeském kraji a jeho hodnota se pohybuje 9 procentních bodů pod průměrem ČR. Nejvyšší podíl obydlených bytů vytápěných plynem v Karlovarském kraji byl zaznamenán v okrese Cheb, kde představoval plyn hlavní zdroj energie téměř pro třetinu bytů (32,0 % bytů).

Mezi obydlenými byty v Karlovarském kraji, u kterých se podařilo zjistit údaj o celkové obytné ploše, měl nejvyšší podíl obydlených bytů našeho regionu v době sčítání celkovou průměrnou plochu v rozmezí 60,0 až 79,9 m<sup>2</sup> (34,7 % obydlených bytů). V mezikrajském srovnání se jednalo o nejvyšší podíl obydlených bytů s plochou v tomto intervalu. Naopak nejnižší hodnota podílu tohoto ukazatele byla zaznamenána u bytů s rozlohou 120,0 až 149,9 m<sup>2</sup>. Těchto bytů je v našem kraji pouze 6,7 %, méně obydlených bytů s touto plochou se nachází již jen v Hl. městě Praze. Nejvyšší podíl bytů s nejmenší rozlohou do 39,9 m<sup>2</sup> zaznamenal okres Sokolov (9,0 % obydlených bytů v okrese), naopak byty s největší plochou, tj. 150 m<sup>2</sup> a větší, se nacházejí nejčastěji v okrese Cheb (8,8 % obydlených bytů v okrese).

## Domácnosti

Z celkového počtu 125 299 bytových domácností v Karlovarském kraji je drtivá většina (97,7 %) tvořena jednou hospodařící domácností. Z mezikrajského srovnání vyplývá, že se jedná o druhý nejvyšší podíl v celé ČR (společně s Hl. městem Prahou) po Ústeckém kraji a na celorepublikový průměr nedosahuje o 0,9 procentního bodu. Při pohledu podle velikostních skupin obcí je zřejmé, že s rostoucím počtem obyvatel v obci se zvyšuje i podíl bytových domácností s jednou hospodařící domácností. Naopak bytové domácnosti se dvěma či třemi hospodařícími domácnostmi jsou více zastoupeny v malých obcích.

Hospodařících domácností bylo k rozhodnému datu v Karlovarském kraji celkem 135 416. Z celkového počtu hospodařících domácností představovaly 54,7 % domácnosti rodinné. To je druhý nejnižší podíl mezi všemi

regiony ČR po Hl. městě Praze a ve srovnání s republikovým průměrem je nižší o 4,4 procentního bodu. Lze přitom vysledovat trend klesajícího podílu rodinných domácností s rostoucí velikostí obcí. Nerodinné domácnosti se podílely na celkovém počtu hospodařících domácností kraje 45,3 %, vyšší podíl těchto domácností vykazovaly pouze hospodařící domácnosti v Hl. městě Praze.

Naprostá většina rodinných hospodařících domácností v našem kraji je tvořena jednou rodinou (97,9 %). Podíl hospodařících domácností, složených ze dvou či více rodin, činí jen 2,1 %, což je o 0,3 procentního bodu méně než v celé ČR. Nerodinné domácnosti mohou být domácnosti jednotlivců nebo nerodinné domácnosti vícečlenné. Většinu těchto nerodinných domácností tvořily domácnosti jednotlivců (96,5 %). Jejich podíl na nerodinných domácnostech v kraji celkem byl, společně s krajem Ústeckým, nejvyšší mezi všemi regiony ČR a celorepublikový průměr převyšoval o 1 procentní bod. Z celkového počtu rodinných domácností tvořených jednou rodinou bylo 78,9 % rodin úplných a 21,1 % rodin neúplných.

Podíl úplných rodin na celkovém počtu rodinných domácností tvořených jednou rodinou je nejnižší mezi všemi kraji ČR a na republikový průměr nedosahuje o 2,8 procentního bodu. Mezi těmito úplnými rodinami dominují manželské páry (73,3 %), faktická manželství tvoří 26,4 % z nich. Podíl registrovaných či faktických partnerství je minimální (0,3 %). Z celkového počtu neúplných rodin v Karlovarském kraji (15 299), tvořených jedním dospělým s alespoň jedním dítětem, bylo 14,1 % osamělých otců a 85,9 % osamělých matek.

Hospodařící domácnosti v Karlovarském kraji měly průměrně 2 členy. Průměrný počet členů domácností přitom vykazuje klesající trend se zvyšujícím se počtem obyvatel v obci. Méně členů měly pouze domácnosti v Hl. městě Praze a v celé ČR měly hospodařící domácnosti průměrně 2,2 člena.

V rámci sčítání byl zjišťován také způsob bydlení hospodařících domácností. Z celkového počtu domácností v našem kraji žila většina (94,9 %) v bytech. V mezikrajském srovnání se jedná o nejnižší podíl v celé ČR a zároveň nedosahuje na celorepublikový průměr o 1,5 procentního bodu. Malý podíl hospodařících domácností Karlovarského kraje žil mimo byty (4,9 %) nebo v zařízeních (0,2 %).

Podrobnější analýza dat SLDB 2021 i dlouhodobého vývoje bude v analytické publikaci, která bude ve všech krajích vydána na konci října 2023.

**ZÁKLADNÍ VÝSLEDKY SLDB 2021  
V KARLOVARSKÉM KRAJI**

**PODLE VELIKOSTNÍCH SKUPIN OBCÍ, OKRESŮ  
A SPRÁVNÍCH OBVODŮ OBCÍ S ROZŠÍŘENOU PŮSOBNOSTÍ**



**Tab. 1 Obyvatelstvo podle druhu pobytu a podle velikostních skupin obcí, okresů a správních obvodů****ORP - Karlovarský kraj**

podle obvyklého a registrovaného pobytu

	Osoby s obvyklým pobytem celkem	v tom s pobytem		Osoby s registrovaným pobytem celkem
		obvyklým i registrovaným	jen obvyklým	
<b>Karlovarský kraj</b>	<b>279 103</b>	<b>273 049</b>	<b>6 054</b>	<b>283 756</b>
v tom velikostní skupina obce podle počtu obyvatel:				
do 199	2 104	1 900	204	2 218
200 - 499	16 824	15 415	1 409	17 293
500 - 999	20 739	18 943	1 796	21 099
1 000 - 1 999	24 274	22 387	1 887	24 655
2 000 - 4 999	41 146	38 188	2 958	41 984
5 000 - 9 999	24 690	22 657	2 033	24 573
10 000 - 19 999	53 358	49 151	4 207	53 489
20 000 - 49 999	95 968	90 796	5 172	98 445
50 000 - 99 999	-	-	-	-
100 000 a více	-	-	-	-
v tom okres:				
Cheb	86 411	83 905	2 506	88 029
Karlovy Vary	108 705	104 341	4 364	110 214
Sokolov	83 987	80 943	3 044	85 513
v tom správní obvod ORP:				
Aš	16 508	15 887	621	16 821
Cheb	47 187	45 701	1 486	48 007
Karlovy Vary	81 840	78 386	3 454	83 681
Kraslice	12 211	11 764	447	12 666
Mariánské Lázně	22 716	21 533	1 183	23 201
Ostrov	26 865	24 457	2 408	26 533
Sokolov	71 776	68 713	3 063	72 847

**Tab. 2 Obyvatelstvo podle pohlaví a bydliště v době narození a podle velikostních skupin obcí, okresů a správních obvodů ORP - Karlovarský kraj**  
podle obvyklého pobytu

	Počet obcí	Obyvatelstvo celkem	v tom		z toho s bydlištěm v době narození			
			muži	ženy	ve stejné obci	v jiné obci kraje	v jiném kraji	v zahraničí
<b>Karlovarský kraj</b>	<b>134</b>	<b>279 103</b>	<b>138 110</b>	<b>140 993</b>	<b>129 091</b>	<b>64 563</b>	<b>49 238</b>	<b>24 109</b>
v tom velikostní skupina obce podle počtu obyvatel:								
do 199	16	2 104	1 106	998	766	750	375	110
200 - 499	48	16 824	8 614	8 210	5 961	6 320	2 842	980
500 - 999	29	20 739	10 548	10 191	7 851	7 368	3 504	1 190
1 000 - 1 999	16	24 274	12 111	12 163	9 982	7 855	3 472	1 891
2 000 - 4 999	14	41 146	20 573	20 573	18 085	11 054	7 373	2 645
5 000 - 9 999	4	24 690	12 532	12 158	11 779	5 343	4 533	1 974
10 000 - 19 999	4	53 358	26 428	26 930	25 598	9 721	10 877	4 819
20 000 - 49 999	3	95 968	46 198	49 770	49 069	16 152	16 262	10 500
50 000 - 99 999	-	-	-	-	-	-	-	-
100 000 a více	-	-	-	-	-	-	-	-
v tom okres:								
Cheb	40	86 411	42 380	44 031	41 783	16 850	15 111	8 850
Karlovy Vary	56	108 705	53 625	55 080	49 767	24 428	20 188	9 937
Sokolov	38	83 987	42 105	41 882	37 541	23 285	13 939	5 322
v tom správní obvod ORP:								
Aš	5	16 508	8 193	8 315	8 681	2 782	2 430	1 778
Cheb	21	47 187	23 194	23 993	23 756	9 555	7 107	4 778
Karlovy Vary	41	81 840	39 832	42 008	37 888	17 834	14 762	8 095
Kraslice	8	12 211	6 115	6 096	5 545	3 053	2 143	853
Mariánské Lázně	14	22 716	10 993	11 723	9 346	4 513	5 574	2 294
Ostrov	15	26 865	13 793	13 072	11 879	6 594	5 426	1 842
Sokolov	30	71 776	35 990	35 786	31 996	20 232	11 796	4 469
<b>Karlovarský kraj k 26.3.2011 <sup>1</sup></b>	<b>132</b>	<b>295 561</b>	<b>145 462</b>	<b>150 099</b>	<b>114 828</b>	<b>56 174</b>	<b>64 437</b>	<b>33 313</b>
Rozdíl SLDB 2021 proti SLDB 2011	2	-16 458	-7 352	-9 106	14 263	8 389	-15 199	-9 204

Poznámky

<sup>1</sup> údaje byly přepočteny na území kraje platné k 26. 3. 2021

**Tab. 3 Obyvatelstvo podle státního občanství a podle velikostních skupin obcí, okresů a správních obvodů ORP - Karlovarský kraj<sup>1</sup>**

podle obvyklého pobytu

	Obyvatelstvo celkem	Obyvatelstvo se státním občanstvím České republiky	Obyvatelstvo s cizím státním občanstvím	z toho státní občanství vybraných zemí						nezjištěno
				Slovensko	Německo	Polsko	Ukrajina	Vietnam	Rusko	
<b>Karlovarský kraj</b>	<b>279 103</b>	<b>263 148</b>	<b>15 445</b>	<b>1 773</b>	<b>622</b>	<b>217</b>	<b>3 397</b>	<b>4 926</b>	<b>1 645</b>	<b>493</b>
v tom velikostní skupina obce podle počtu obyvatel:										
do 199	2 104	2 066	36	8	5	-	8	-	8	2
200 - 499	16 824	16 296	501	87	49	8	99	163	37	27
500 - 999	20 739	20 116	607	100	54	5	156	133	55	15
1 000 - 1 999	24 274	23 387	821	178	85	16	192	115	74	65
2 000 - 4 999	41 146	39 960	1 114	278	68	32	194	296	95	69
5 000 - 9 999	24 690	23 539	1 072	173	48	19	229	392	20	78
10 000 - 19 999	53 358	50 053	3 180	398	118	90	543	1 091	224	125
20 000 - 49 999	95 968	87 731	8 114	551	195	47	1 976	2 736	1 132	112
50 000 - 99 999	-	-	-	-	-	-	-	-	-	-
100 000 a více	-	-	-	-	-	-	-	-	-	-
v tom okres:										
Cheb	86 411	79 785	6 429	693	265	106	1 190	2 538	291	195
Karlovy Vary	108 705	101 594	6 923	596	272	68	1 813	1 670	1 249	175
Sokolov	83 987	81 769	2 093	484	85	43	394	718	105	123
v tom správní obvod ORP:										
Aš	16 508	15 210	1 267	195	66	45	131	439	16	31
Cheb	47 187	43 378	3 704	259	137	23	674	1 922	74	105
Karlovy Vary	81 840	75 904	5 816	466	205	44	1 676	1 033	1 194	107
Kraslice	12 211	11 834	368	101	16	16	62	130	4	9
Mariánské Lázně	22 716	21 197	1 458	239	62	38	385	177	201	59
Ostrov	26 865	25 690	1 107	130	67	24	137	637	55	68
Sokolov	71 776	69 935	1 725	383	69	27	332	588	101	114

Poznámky

<sup>1</sup> Osoby s dvojitým nebo vícenásobným státním občanstvím se zařazují do jednoho státního občanství podle pořadí Česká republika, jiný členský stát EU, jiná země v Evropě, jiná země mimo Evropu.

**Tab. 4 Obyvatelstvo podle hlavních věkových skupin a pohlaví a podle velikostních skupin obcí, okresů a správních obvodů ORP - Karlovarský kraj**  
podle obvyklého pobytu

	Obyvatelstvo celkem	v tom ve věku								
		0 - 14 let			15 - 64 let			65 a více let		
		celkem	muži	ženy	celkem	muži	ženy	celkem	muži	ženy
<b>Karlovarský kraj</b>	<b>279 103</b>	<b>42 586</b>	<b>21 772</b>	<b>20 814</b>	<b>177 136</b>	<b>91 093</b>	<b>86 043</b>	<b>59 381</b>	<b>25 245</b>	<b>34 136</b>
v tom velikostní skupina obce podle počtu obyvatel:										
do 199	2 104	373	195	178	1 347	720	627	384	191	193
200 - 499	16 824	2 677	1 338	1 339	10 938	5 744	5 194	3 209	1 532	1 677
500 - 999	20 739	3 453	1 765	1 688	13 170	6 868	6 302	4 116	1 915	2 201
1 000 - 1 999	24 274	3 974	2 029	1 945	15 662	8 070	7 592	4 638	2 012	2 626
2 000 - 4 999	41 146	6 478	3 312	3 166	26 241	13 703	12 538	8 427	3 558	4 869
5 000 - 9 999	24 690	3 667	1 857	1 810	15 708	8 366	7 342	5 315	2 309	3 006
10 000 - 19 999	53 358	7 835	4 046	3 789	33 827	17 508	16 319	11 696	4 874	6 822
20 000 - 49 999	95 968	14 129	7 230	6 899	60 243	30 114	30 129	21 596	8 854	12 742
50 000 - 99 999	-	-	-	-	-	-	-	-	-	-
100 000 a více	-	-	-	-	-	-	-	-	-	-
v tom okres:										
Cheb	86 411	13 471	6 992	6 479	54 685	27 624	27 061	18 255	7 764	10 491
Karlovy Vary	108 705	16 024	8 104	7 920	68 387	35 187	33 200	24 294	10 334	13 960
Sokolov	83 987	13 091	6 676	6 415	54 064	28 282	25 782	16 832	7 147	9 685
v tom správní obvod ORP:										
Aš	16 508	2 688	1 423	1 265	10 544	5 352	5 192	3 276	1 418	1 858
Cheb	47 187	7 399	3 811	3 588	30 192	15 308	14 884	9 596	4 075	5 521
Karlovy Vary	81 840	12 102	6 084	6 018	50 985	25 812	25 173	18 753	7 936	10 817
Kraslice	12 211	1 929	967	962	7 563	3 939	3 624	2 719	1 209	1 510
Mariánské Lázně	22 716	3 384	1 758	1 626	13 949	6 964	6 985	5 383	2 271	3 112
Ostrov	26 865	3 922	2 020	1 902	17 402	9 375	8 027	5 541	2 398	3 143
Sokolov	71 776	11 162	5 709	5 453	46 501	24 343	22 158	14 113	5 938	8 175
<b>Karlovarský kraj k 26.3.2011 <sup>1</sup></b>	<b>295 561</b>	<b>42 156</b>	<b>21 690</b>	<b>20 466</b>	<b>207 451</b>	<b>104 876</b>	<b>102 575</b>	<b>44 537</b>	<b>18 132</b>	<b>26 405</b>
Rozdíl SLDB 2021 proti SLDB 2011	-16 458	430	82	348	-30 315	-13 783	-16 532	14 844	7 113	7 731

Poznámky

- <sup>1</sup> údaje byly přepočteny na území kraje platné k 26. 3. 2021;  
údaj o obyvatelstvu celkem zahrnuje i osoby s nezjištěným věkem





**Tab. 5 Obyvatelstvo ve věku 15 a více let podle věku a podle velikostních skupin obcí, okresů a správních obvodů ORP - Karlovarský kraj**  
podle obvyklého pobytu

	Obyvatelstvo ve věku 15 a více let	v tom ve věku								
		15 - 19	20 - 29	30 - 39	40 - 49	50 - 59	60 - 64	65 - 69	70 - 79	80 a více
<b>Karlovarský kraj</b>	<b>236 517</b>	<b>13 508</b>	<b>26 770</b>	<b>34 030</b>	<b>45 668</b>	<b>39 059</b>	<b>18 101</b>	<b>19 313</b>	<b>28 541</b>	<b>11 527</b>
v tom velikostní skupina obce podle počtu obyvatel:										
do 199	1 731	103	194	271	368	283	128	171	163	50
200 - 499	14 147	826	1 496	1 982	2 961	2 486	1 187	1 207	1 588	414
500 - 999	17 286	1 055	1 779	2 388	3 766	2 839	1 343	1 491	1 898	727
1 000 - 1 999	20 300	1 325	2 355	2 846	4 074	3 481	1 581	1 594	2 194	850
2 000 - 4 999	34 668	2 017	3 905	5 078	6 701	5 874	2 666	2 800	3 976	1 651
5 000 - 9 999	21 023	1 164	2 357	3 128	4 034	3 464	1 561	1 755	2 634	926
10 000 - 19 999	45 523	2 603	5 164	6 776	8 574	7 304	3 406	3 730	5 591	2 375
20 000 - 49 999	81 839	4 415	9 520	11 561	15 190	13 328	6 229	6 565	10 497	4 534
50 000 - 99 999	-	-	-	-	-	-	-	-	-	-
100 000 a více	-	-	-	-	-	-	-	-	-	-
v tom okres:										
Cheb	72 940	4 405	8 265	10 281	14 367	11 775	5 592	6 007	8 843	3 405
Karlovy Vary	92 681	5 007	10 035	13 220	17 825	15 167	7 133	7 765	11 514	5 015
Sokolov	70 896	4 096	8 470	10 529	13 476	12 117	5 376	5 541	8 184	3 107
v tom správní obvod ORP:										
Aš	13 820	885	1 587	2 051	2 737	2 294	990	1 135	1 562	579
Cheb	39 788	2 427	4 638	5 655	8 055	6 418	2 999	3 153	4 687	1 756
Karlovy Vary	69 738	3 737	7 534	9 653	13 253	11 465	5 343	5 870	9 046	3 837
Kraslice	10 282	566	1 164	1 395	1 843	1 725	870	939	1 310	470
Mariánské Lázně	19 332	1 093	2 040	2 575	3 575	3 063	1 603	1 719	2 594	1 070
Ostrov	22 943	1 270	2 501	3 567	4 572	3 702	1 790	1 895	2 468	1 178
Sokolov	60 614	3 530	7 306	9 134	11 633	10 392	4 506	4 602	6 874	2 637
<b>Karlovarský kraj k 26.3.2011 <sup>1</sup></b>	<b>253 405</b>	<b>17 202</b>	<b>37 727</b>	<b>47 324</b>	<b>40 848</b>	<b>41 987</b>	<b>22 363</b>	<b>15 372</b>	<b>19 951</b>	<b>9 214</b>
Rozdíl SLDB 2021 proti SLDB 2011	-16 888	-3 694	-10 957	-13 294	4 820	-2 928	-4 262	3 941	8 590	2 313

Poznámky

<sup>1</sup> údaje byly přepočteny na území kraje platné k 26. 3. 2021;

údaj o obyvatelstvu ve věku 15 a více let zahrnuje i osoby s nezjištěným věkem

**Tab. 6 Obyvatelstvo podle pohlaví, rodinného stavu a podle velikostních skupin obcí, okresů a správních obvodů ORP - Karlovarský kraj**  
podle obvyklého pobytu

	Muži celkem	z toho podle rodinného stavu				Ženy celkem	z toho podle rodinného stavu			
		svobodní	ženatí	rozvedení	ovdovělí		svobodné	vdané	rozvedené	ovdovělé
<b>Karlovarský kraj</b>	<b>138 110</b>	<b>67 108</b>	<b>48 478</b>	<b>18 145</b>	<b>3 689</b>	<b>140 993</b>	<b>53 697</b>	<b>48 369</b>	<b>22 294</b>	<b>16 163</b>
v tom velikostní skupina obce podle počtu obyvatel:										
do 199	1 106	535	378	160	25	998	412	363	127	93
200 - 499	8 614	4 014	3 215	1 104	243	8 210	3 262	3 170	937	817
500 - 999	10 548	4 866	4 094	1 281	265	10 191	3 842	4 053	1 231	1 045
1 000 - 1 999	12 111	5 844	4 481	1 436	292	12 163	4 740	4 492	1 516	1 357
2 000 - 4 999	20 573	10 126	7 144	2 586	604	20 573	7 901	7 099	3 008	2 500
5 000 - 9 999	12 532	6 244	4 176	1 689	316	12 158	4 662	4 183	1 901	1 374
10 000 - 19 999	26 428	13 071	8 896	3 606	707	26 930	10 077	8 876	4 696	3 185
20 000 - 49 999	46 198	22 408	16 094	6 283	1 237	49 770	18 801	16 133	8 878	5 792
50 000 - 99 999	-	-	-	-	-	-	-	-	-	-
100 000 a více	-	-	-	-	-	-	-	-	-	-
v tom okres:										
Cheb	42 380	20 596	15 103	5 366	1 127	44 031	16 961	15 102	6 798	4 969
Karlovy Vary	53 625	25 500	19 137	7 293	1 420	55 080	20 589	19 024	8 954	6 357
Sokolov	42 105	21 012	14 238	5 486	1 142	41 882	16 147	14 243	6 542	4 837
v tom správní obvod ORP:										
Aš	8 193	4 105	2 769	1 067	218	8 315	3 369	2 776	1 234	898
Cheb	23 194	11 346	8 232	2 914	599	23 993	9 365	8 208	3 733	2 571
Karlovy Vary	39 832	18 697	14 565	5 349	1 041	42 008	15 613	14 568	6 825	4 873
Kraslice	6 115	3 010	2 097	818	177	6 096	2 349	2 093	902	737
Mariánské Lázně	10 993	5 145	4 102	1 385	310	11 723	4 227	4 118	1 831	1 500
Ostrov	13 793	6 803	4 572	1 944	379	13 072	4 976	4 456	2 129	1 484
Sokolov	35 990	18 002	12 141	4 668	965	35 786	13 798	12 150	5 640	4 100
<b>Karlovarský kraj k 26.3.2011 <sup>1</sup></b>	<b>145 462</b>	<b>67 229</b>	<b>56 703</b>	<b>17 320</b>	<b>3 634</b>	<b>150 099</b>	<b>54 368</b>	<b>56 549</b>	<b>21 706</b>	<b>17 041</b>
Rozdíl SLDB 2021 proti SLDB 2011	-7 352	-121	-8 225	825	55	-9 106	-671	-8 180	588	-878

Poznámky

<sup>1</sup> údaje byly přepočteny na území kraje platné k 26. 3. 2021

**Tab. 7 Obyvatelstvo ve věku 15 a více let podle nejvyššího dosaženého vzdělání a podle velikostních skupin obcí, okresů a správních obvodů ORP - Karlovarský kraj**

podle obvyklého pobytu

	Obyvatelstvo ve věku 15 a více let	v tom nejvyšší dosažené vzdělání						
		bez vzdělání	základní vč. neukončeného	střední vč. vyučení (bez maturity)	úplné střední (s maturitou), vč. nástavbového a pomaturitního	vyšší odborné, konzervatoř	vysokoškolské	nezjištěné
<b>Karlovarský kraj</b>	<b>236 517</b>	<b>2 779</b>	<b>39 915</b>	<b>81 345</b>	<b>66 737</b>	<b>3 062</b>	<b>22 803</b>	<b>19 876</b>
v tom velikostní skupina obce								
podle počtu obyvatel:								
do 199	1 731	22	350	697	386	14	105	157
200 - 499	14 147	199	2 459	5 526	3 648	135	1 165	1 015
500 - 999	17 286	155	2 947	6 391	4 675	210	1 671	1 237
1 000 - 1 999	20 300	268	3 901	7 541	5 044	168	1 594	1 784
2 000 - 4 999	34 668	589	6 653	13 147	8 524	345	2 437	2 973
5 000 - 9 999	21 023	192	3 675	7 574	5 950	221	1 663	1 748
10 000 - 19 999	45 523	510	8 022	15 644	12 891	620	3 893	3 943
20 000 - 49 999	81 839	844	11 908	24 825	25 619	1 349	10 275	7 019
50 000 - 99 999	-	-	-	-	-	-	-	-
100 000 a více	-	-	-	-	-	-	-	-
v tom okres:								
Cheb	72 940	859	12 435	24 734	20 901	900	6 655	6 456
Karlovy Vary	92 681	1 011	14 184	30 601	27 510	1 500	10 857	7 018
Sokolov	70 896	909	13 296	26 010	18 326	662	5 291	6 402
v tom správní obvod ORP:								
Aš	13 820	177	2 805	4 959	3 422	130	809	1 518
Cheb	39 788	472	6 700	13 318	11 684	480	3 717	3 417
Karlovy Vary	69 738	656	10 051	22 493	21 196	1 194	8 805	5 343
Kraslice	10 282	149	1 917	3 976	2 513	92	609	1 026
Mariánské Lázně	19 332	210	2 930	6 457	5 795	290	2 129	1 521
Ostrov	22 943	355	4 133	8 108	6 314	306	2 052	1 675
Sokolov	60 614	760	11 379	22 034	15 813	570	4 682	5 376
<b>Karlovarský kraj k 26.3.2011<sup>1</sup></b>	<b>253 405</b>	<b>2 152</b>	<b>56 820</b>	<b>86 937</b>	<b>67 807</b>	<b>2 468</b>	<b>17 696</b>	<b>19 525</b>
Rozdíl SLDB 2021 proti SLDB 2011	-16 888	627	-16 905	-5 592	-1 070	594	5 107	351

Poznámky

<sup>1</sup> údaje byly přepočteny na území kraje platné k 26. 3. 2021;  
včetně nezjištěného věku

**Tab. 8 Obyvatelstvo podle ekonomické aktivity a podle velikostních skupin obcí, okresů a správních obvodů  
ORP - Karlovarský kraj**

podle obvyklého pobytu

	Obyvatelstvo celkem	v tom podle ekonomické aktivity							
		pracovní síla	v tom					mimo pracovní sílu	nezjištěno
			zaměstnaní	z toho			nezaměstnaní		
				pracující důchodci	pracující žáci a studenti	osoby na mateřské dovolené			
<b>Karlovarský kraj</b>	<b>279 103</b>	<b>142 659</b>	<b>130 956</b>	<b>14 052</b>	<b>3 893</b>	<b>789</b>	<b>11 703</b>	<b>129 541</b>	<b>6 903</b>
v tom velikostní skupina obce podle počtu obyvatel:									
do 199	2 104	1 104	1 015	111	30	8	89	948	52
200 - 499	16 824	8 789	8 192	846	211	50	597	7 685	350
500 - 999	20 739	10 778	10 097	1 070	347	62	681	9 599	362
1 000 - 1 999	24 274	12 340	11 338	1 065	302	75	1 002	11 291	643
2 000 - 4 999	41 146	20 912	19 149	1 963	513	119	1 763	19 285	949
5 000 - 9 999	24 690	12 482	11 575	1 169	288	70	907	11 644	564
10 000 - 19 999	53 358	26 937	24 726	2 658	725	160	2 211	25 029	1 392
20 000 - 49 999	95 968	49 317	44 864	5 170	1 477	245	4 453	44 060	2 591
50 000 - 99 999	-	-	-	-	-	-	-	-	-
100 000 a více	-	-	-	-	-	-	-	-	-
v tom okres:									
Cheb	86 411	43 808	40 834	4 444	1 105	234	2 974	40 124	2 479
Karlovy Vary	108 705	56 332	51 668	5 602	1 657	326	4 664	50 186	2 187
Sokolov	83 987	42 519	38 454	4 006	1 131	229	4 065	39 231	2 237
v tom správní obvod ORP:									
Aš	16 508	8 247	7 731	672	193	50	516	7 628	633
Cheb	47 187	24 086	22 468	2 379	625	122	1 618	21 700	1 401
Karlovy Vary	81 840	42 573	38 902	4 270	1 239	234	3 671	37 606	1 661
Kraslice	12 211	5 844	5 248	622	113	31	596	5 956	411
Mariánské Lázně	22 716	11 475	10 635	1 393	287	62	840	10 796	445
Ostrov	26 865	13 759	12 766	1 332	418	92	993	12 580	526
Sokolov	71 776	36 675	33 206	3 384	1 018	198	3 469	33 275	1 826
<b>Karlovarský kraj k 26.3.2011<sup>1</sup></b>	<b>295 561</b>	<b>139 852</b>	<b>123 083</b>	<b>6 759</b>	<b>1 945</b>	<b>2 557</b>	<b>16 769</b>	<b>131 308</b>	<b>24 401</b>
Rozdíl SLDB 2021 proti SLDB 2011	-16 458	2 807	7 873	7 293	1 948	-1 768	-5 066	-1 767	-17 498

Poznámky

<sup>1</sup> údaje byly přepočteny na území kraje platné k 26. 3. 2021

**Tab. 9 Zaměstnaní podle postavení v zaměstnání a podle velikostních skupin obcí, okresů a správních obvodů  
ORP - Karlovarský kraj**

podle obvyklého pobytu

	Zaměstnaní celkem	z toho podle postavení v zaměstnání			
		zaměstnanci	zaměstnavatelé	osoby pracující na vlastní účet	nezjištěno
<b>Karlovarský kraj</b>	<b>130 956</b>	<b>91 750</b>	<b>1 543</b>	<b>15 419</b>	<b>22 244</b>
v tom velikostní skupina obce podle počtu obyvatel:					
do 199	1 015	696	12	137	170
200 - 499	8 192	5 528	108	1 165	1 391
500 - 999	10 097	7 026	125	1 455	1 491
1 000 - 1 999	11 338	7 997	145	1 191	2 005
2 000 - 4 999	19 149	13 806	221	1 976	3 146
5 000 - 9 999	11 575	7 933	115	1 259	2 268
10 000 - 19 999	24 726	17 312	264	2 693	4 457
20 000 - 49 999	44 864	31 452	553	5 543	7 316
50 000 - 99 999	-	-	-	-	-
100 000 a více	-	-	-	-	-
v tom okres:					
Cheb	40 834	27 288	511	4 745	8 290
Karlovy Vary	51 668	36 765	682	7 158	7 063
Sokolov	38 454	27 697	350	3 516	6 891
v tom správní obvod ORP:					
Aš	7 731	4 890	68	717	2 056
Cheb	22 468	14 813	279	2 644	4 732
Karlovy Vary	38 902	28 018	519	5 395	4 970
Kraslice	5 248	3 336	45	607	1 260
Mariánské Lázně	10 635	7 585	164	1 384	1 502
Ostrov	12 766	8 747	163	1 763	2 093
Sokolov	33 206	24 361	305	2 909	5 631
<b>Karlovarský kraj k 26.3.2011 <sup>1</sup></b>	<b>123 083</b>	<b>94 716</b>	<b>4 392</b>	<b>14 859</b>	<b>9 116</b>
Rozdíl SLDB 2021 proti SLDB 2011	7 873	-2 966	-2 849	560	13 128

Poznámky

<sup>1</sup> údaje byly přepočteny na území kraje platné k 26. 3. 2021

**Tab. 10 Zaměstnaní podle odvětví ekonomické činnosti a podle velikostních skupin obcí, okresů a správních obvodů ORP - Karlovarský kraj**  
podle obvyklého pobytu

	Zaměstnaní celkem	z toho odvětví ekonomické činnosti (CZ-NACE)						
		zemědělství, lesnictví a rybářství	průmysl	stavebnictví	obchod; opravy a údržba motorových vozidel	doprava a skladování	vzdělávání	odvětví nebylo zjištěno
<b>Karlovarský kraj</b>	<b>130 956</b>	<b>3 989</b>	<b>38 539</b>	<b>8 625</b>	<b>14 225</b>	<b>8 697</b>	<b>7 897</b>	<b>1 462</b>
v tom velikostní skupina obce podle počtu obyvatel:								
do 199	1 015	146	259	80	93	74	47	10
200 - 499	8 192	662	2 342	634	802	580	418	96
500 - 999	10 097	702	2 817	814	1 027	588	649	91
1 000 - 1 999	11 338	458	3 863	811	1 143	776	635	128
2 000 - 4 999	19 149	773	6 699	1 266	1 733	1 295	1 141	235
5 000 - 9 999	11 575	245	4 549	619	975	651	693	126
10 000 - 19 999	24 726	396	8 088	1 342	2 570	1 492	1 453	281
20 000 - 49 999	44 864	607	9 922	3 059	5 882	3 241	2 861	495
50 000 - 99 999	-	-	-	-	-	-	-	-
100 000 a více	-	-	-	-	-	-	-	-
v tom okres:								
Cheb	40 834	1 443	11 256	2 514	4 508	3 490	2 352	451
Karlovy Vary	51 668	1 758	12 832	3 842	6 069	2 839	3 240	535
Sokolov	38 454	788	14 451	2 269	3 648	2 368	2 305	476
v tom správní obvod ORP:								
Aš	7 731	154	3 500	360	690	511	392	100
Cheb	22 468	674	5 629	1 556	2 698	2 183	1 278	256
Karlovy Vary	38 902	1 384	9 361	2 923	4 735	2 192	2 447	402
Kraslice	5 248	172	2 289	303	413	287	328	91
Mariánské Lázně	10 635	615	2 127	598	1 120	796	682	95
Ostrov	12 766	374	3 471	919	1 334	647	793	133
Sokolov	33 206	616	12 162	1 966	3 235	2 081	1 977	385
<b>Karlovarský kraj k 26.3.2011 <sup>1</sup></b>	<b>123 083</b>	<b>2 563</b>	<b>30 584</b>	<b>7 552</b>	<b>11 765</b>	<b>6 393</b>	<b>6 400</b>	<b>18 878</b>
Rozdíl SLDB 2021 proti SLDB 2011	7 873	1 426	7 955	1 073	2 460	2 304	1 497	-17 416

Poznámky

<sup>1</sup> údaje byly přepočteny na území kraje platné k 26. 3. 2021

**Tab. 11 Zaměstnaní podle místa pracoviště a žáci a studenti podle velikostních skupin obcí, okresů a správních obvodů ORP - Karlovarský kraj**

podle obvyklého pobytu

	Zaměstnaní <sup>1</sup>	v tom podle místa pracoviště								Žáci a studenti <sup>2</sup>
		na adrese obvyklého pobytu	na jiné adrese v obci obvyklého pobytu	v jiné obci okresu	v jiném okrese kraje	v jiném kraji	v zahraničí	bez stálého pracoviště	nezjištěno	
<b>Karlovarský kraj</b>	<b>130 956</b>	<b>29 633</b>	<b>28 077</b>	<b>32 258</b>	<b>9 737</b>	<b>5 477</b>	<b>11 108</b>	<b>10 113</b>	<b>4 553</b>	<b>37 784</b>
v tom velikostní skupina obce podle počtu obyvatel:										
do 199	1 015	150	41	394	96	64	103	121	46	285
200 - 499	8 192	1 349	337	3 516	637	411	820	834	288	2 356
500 - 999	10 097	1 688	581	4 657	567	641	711	976	276	3 092
1 000 - 1 999	11 338	2 050	1 015	4 808	683	343	1 210	898	331	3 608
2 000 - 4 999	19 149	3 773	2 064	6 263	2 165	1 081	1 582	1 516	705	5 566
5 000 - 9 999	11 575	3 440	2 410	2 488	693	289	1 125	743	387	3 294
10 000 - 19 999	24 726	6 337	5 597	4 640	2 070	1 393	2 259	1 563	867	7 051
20 000 - 49 999	44 864	10 846	16 032	5 492	2 826	1 255	3 298	3 462	1 653	12 532
50 000 - 99 999	-	-	-	-	-	-	-	-	-	-
100 000 a více	-	-	-	-	-	-	-	-	-	-
v tom okres:										
Cheb	40 834	9 607	10 027	8 556	941	2 256	5 339	2 696	1 412	12 180
Karlovy Vary	51 668	11 834	12 529	13 868	2 334	2 294	2 310	4 808	1 691	14 343
Sokolov	38 454	8 192	5 521	9 834	6 462	927	3 459	2 609	1 450	11 261
v tom správní obvod ORP:										
Aš	7 731	1 966	1 822	1 578	69	125	1 571	382	218	2 355
Cheb	22 468	5 219	6 175	4 548	637	548	3 042	1 478	821	6 739
Karlovy Vary	38 902	8 695	10 355	9 542	2 042	1 772	1 537	3 689	1 270	10 787
Kraslice	5 248	1 221	814	1 175	414	128	926	365	205	1 650
Mariánské Lázně	10 635	2 422	2 030	2 430	235	1 583	726	836	373	3 086
Ostrov	12 766	3 139	2 174	4 326	292	522	773	1 119	421	3 556
Sokolov	33 206	6 971	4 707	8 659	6 048	799	2 533	2 244	1 245	9 611

Poznámky

<sup>1</sup> včetně pracujících žáků a studentů<sup>2</sup> bez pracujících žáků a studentů

**Tab. 12 Vyjíždějící do zaměstnání a do školy podle hlavního dopravního prostředku a podle velikostních skupin obcí, okresů a správních obvodů ORP - Karlovarský kraj<sup>1</sup>**

podle obvyklého pobytu

	Vyjíždějící celkem	z toho hlavní dopravní prostředek							
		automobil - řidič	automobil - spolucestující	městská hromadná doprava (MHD)	autobus (kromě MHD)	vlak	jízdní kolo	žádný dopravní prostředek (pouze pěšky)	nezjištěno
<b>Karlovarský kraj</b>	<b>122 046</b>	<b>52 181</b>	<b>9 996</b>	<b>7 450</b>	<b>10 152</b>	<b>3 886</b>	<b>1 330</b>	<b>16 056</b>	<b>20 389</b>
v tom velikostní skupina obce podle počtu obyvatel:									
do 199	973	512	109	14	142	62	8	29	95
200 - 499	7 982	4 241	943	236	1 130	276	78	278	749
500 - 999	10 142	5 244	1 142	390	1 292	274	104	511	1 119
1 000 - 1 999	11 543	5 493	1 093	588	1 047	388	91	932	1 859
2 000 - 4 999	18 397	8 401	1 705	607	2 022	576	177	1 581	3 250
5 000 - 9 999	9 991	4 044	756	213	858	435	148	1 620	1 878
10 000 - 19 999	22 444	8 679	1 513	913	2 039	724	286	3 753	4 435
20 000 - 49 999	40 574	15 567	2 735	4 489	1 622	1 151	438	7 352	7 004
50 000 - 99 999	-	-	-	-	-	-	-	-	-
100 000 a více	-	-	-	-	-	-	-	-	-
v tom okres:									
Cheb	38 659	16 184	2 966	1 960	2 037	1 959	462	5 786	7 132
Karlovy Vary	46 843	19 449	3 950	4 203	4 609	875	483	5 997	7 014
Sokolov	36 544	16 548	3 080	1 287	3 506	1 052	385	4 273	6 243
v tom správní obvod ORP:									
Aš	7 447	2 973	512	154	526	318	63	1 184	1 677
Cheb	21 333	9 071	1 627	1 043	1 028	1 048	281	3 431	3 716
Karlovy Vary	35 565	14 532	3 006	3 838	3 196	718	339	4 411	5 327
Kraslice	4 808	2 196	416	82	432	313	59	559	725
Mariánské Lázně	9 879	4 140	827	763	483	593	118	1 171	1 739
Ostrov	11 278	4 917	944	365	1 413	157	144	1 586	1 687
Sokolov	31 736	14 352	2 664	1 205	3 074	739	326	3 714	5 518

Poznámky

<sup>1</sup> nezahrnuje osoby pracující/studující na adrese obvyklého bydliště, osoby bez stálého pracoviště a osoby s nezjištěným místem pracoviště/školy





**Tab. 13 Obyvatelstvo mimo pracovní sílu podle velikostních skupin obcí, okresů a správních obvodů****ORP - Karlovarský kraj**

podle obvyklého pobytu

	Obyvatelstvo mimo pracovní sílu celkem	v tom				
		nepracující důchodci	ostatní s vlastním zdrojem obživy	žáci, studenti	osoby na rodičovské dovolené	osoby v domácnosti, děti předškolního věku, ostatní závislé osoby
<b>Karlovarský kraj</b>	<b>129 541</b>	<b>63 847</b>	<b>428</b>	<b>37 784</b>	<b>5 212</b>	<b>22 270</b>
v tom velikostní skupina obce podle počtu obyvatel:						
do 199	948	405	3	285	57	198
200 - 499	7 685	3 658	24	2 356	342	1 305
500 - 999	9 599	4 458	39	3 092	411	1 599
1 000 - 1 999	11 291	5 307	24	3 608	448	1 904
2 000 - 4 999	19 285	9 456	57	5 566	812	3 394
5 000 - 9 999	11 644	5 733	30	3 294	459	2 128
10 000 - 19 999	25 029	12 471	67	7 051	945	4 495
20 000 - 49 999	44 060	22 359	184	12 532	1 738	7 247
50 000 - 99 999	-	-	-	-	-	-
100 000 a více	-	-	-	-	-	-
v tom okres:						
Cheb	40 124	19 623	146	12 180	1 553	6 622
Karlovy Vary	50 186	25 170	193	14 343	2 014	8 466
Sokolov	39 231	19 054	89	11 261	1 645	7 182
v tom správní obvod ORP:						
Aš	7 628	3 673	25	2 355	262	1 313
Cheb	21 700	10 340	92	6 739	857	3 672
Karlovy Vary	37 606	19 181	149	10 787	1 538	5 951
Kraslice	5 956	3 083	17	1 650	218	988
Mariánské Lázně	10 796	5 610	29	3 086	434	1 637
Ostrov	12 580	5 989	44	3 556	476	2 515
Sokolov	33 275	15 971	72	9 611	1 427	6 194
<b>Karlovarský kraj k 26.3.2011 <sup>1</sup></b>	<b>131 308</b>	<b>62 772</b>	<b>4 903</b>	<b>38 266</b>	.	<b>25 367</b>
Rozdíl SLDB 2021 proti SLDB 2011	-1 767	1 075	-4 475	-482	.	-3 097

Poznámky

<sup>1</sup> údaje byly přepočteny na území kraje platné k 26. 3. 2021

**Tab. 14 Obyvatelstvo podle národnosti a podle velikostních skupin obcí, okresů a správních obvodů****ORP - Karlovarský kraj**

podle obvyklého pobytu

	Obyvatelstvo celkem	Osoby s jednou nebo se dvěma národnostmi <sup>1</sup>								Národnost neuvedena
		česká	moravská	slezská	slovenská	polská	romská	ukrajinská	vietnamská	
<b>Karlovarský kraj</b>	<b>279 103</b>	<b>169 040</b>	<b>591</b>	<b>27</b>	<b>5 745</b>	<b>264</b>	<b>1 028</b>	<b>2 552</b>	<b>3 282</b>	<b>95 771</b>
v tom velikostní skupina obce podle počtu obyvatel:										
do 199	2 104	1 234	3	-	50	-	-	5	-	793
200 - 499	16 824	10 254	38	1	344	13	50	81	109	5 931
500 - 999	20 739	12 921	37	2	361	14	19	107	85	7 091
1 000 - 1 999	24 274	14 447	46	3	601	17	107	132	72	8 812
2 000 - 4 999	41 146	24 677	81	3	879	39	162	139	214	14 916
5 000 - 9 999	24 690	14 659	59	4	506	27	68	215	246	8 885
10 000 - 19 999	53 358	32 537	126	4	1 159	88	230	430	756	18 021
20 000 - 49 999	95 968	58 311	201	10	1 845	66	392	1 443	1 800	31 322
50 000 - 99 999	-	-	-	-	-	-	-	-	-	-
100 000 a více	-	-	-	-	-	-	-	-	-	-
v tom okres:										
Cheb	86 411	51 649	191	7	1 951	104	135	906	1 646	29 709
Karlovy Vary	108 705	66 558	212	12	1 952	96	336	1 305	1 124	36 263
Sokolov	83 987	50 833	188	8	1 842	64	557	341	512	29 799
v tom správní obvod ORP:										
Aš	16 508	9 582	33	-	440	38	24	108	305	5 899
Cheb	47 187	28 388	96	4	979	35	97	506	1 226	15 945
Karlovy Vary	81 840	50 066	160	9	1 386	62	223	1 200	695	27 070
Kraslice	12 211	7 327	35	3	282	17	90	63	90	4 378
Mariánské Lázně	22 716	13 679	62	3	532	31	14	292	115	7 865
Ostrov	26 865	16 492	52	3	566	34	113	105	429	9 193
Sokolov	71 776	43 506	153	5	1 560	47	467	278	422	25 421

Poznámky

<sup>1</sup> osoby, které uvedly dvě národnosti, jsou započteny v obou národnostech

**Tab. 15 Obyvatelstvo podle náboženské víry a podle velikostních skupin obcí, okresů a správních obvodů  
ORP - Karlovarský kraj**

podle obvyklého pobytu

	Obyvatelstvo celkem	v tom podle vztahu k náboženské víře					
		věřící - hlásící se k církvi, náboženské společnosti nebo směru	z toho		věřící - nehlásící se k církvi, náboženské společnosti nebo směru	bez náboženské víry	neuvedeno
			Církev římskokatolická	Českobratrská církev evangelická			
<b>Karlovarský kraj</b>	<b>279 103</b>	<b>19 088</b>	<b>6 464</b>	<b>648</b>	<b>20 082</b>	<b>151 389</b>	<b>88 544</b>
v tom velikostní skupina obce podle počtu obyvatel:							
do 199	2 104	105	35	1	146	1 153	700
200 - 499	16 824	1 004	358	30	1 124	9 318	5 378
500 - 999	20 739	1 208	495	44	1 282	11 900	6 349
1 000 - 1 999	24 274	1 502	589	34	1 620	13 158	7 994
2 000 - 4 999	41 146	2 595	912	147	2 593	22 380	13 578
5 000 - 9 999	24 690	1 689	567	66	1 687	13 012	8 302
10 000 - 19 999	53 358	3 742	1 270	157	4 076	28 939	16 601
20 000 - 49 999	95 968	7 243	2 238	169	7 554	51 529	29 642
50 000 - 99 999	-	-	-	-	-	-	-
100 000 a více	-	-	-	-	-	-	-
v tom okres:							
Cheb	86 411	6 424	2 256	221	6 396	45 341	28 250
Karlovy Vary	108 705	7 718	2 634	222	8 245	59 584	33 158
Sokolov	83 987	4 946	1 574	205	5 441	46 464	27 136
v tom správní obvod ORP:							
Aš	16 508	1 129	363	24	1 179	8 753	5 447
Cheb	47 187	3 316	1 211	44	3 299	25 396	15 176
Karlovy Vary	81 840	6 149	2 011	170	6 406	44 347	24 938
Kraslice	12 211	860	299	43	810	6 295	4 246
Mariánské Lázně	22 716	1 979	682	153	1 918	11 192	7 627
Ostrov	26 865	1 569	623	52	1 839	15 237	8 220
Sokolov	71 776	4 086	1 275	162	4 631	40 169	22 890
<b>Karlovarský kraj k 26.3.2011 <sup>1</sup></b>	<b>295 561</b>	<b>21 105</b>	<b>11 665</b>	<b>1 163</b>	<b>16 824</b>	<b>117 484</b>	<b>140 115</b>
Rozdíl SLDB 2021 proti SLDB 2011	-16 458	-2 017	-5 201	-515	3 258	33 905	-51 571

Poznámky

<sup>1</sup> údaje byly přepočteny na území kraje platné k 26. 3. 2021

**Tab. 16 Ženy ve věku 15 a více let podle počtu živě narozených dětí a podle velikostních skupin obcí, okresů a správních obvodů ORP - Karlovarský kraj**  
podle obvyklého pobytu

	Ženy ve věku 15 a více let celkem	v tom s počtem živě narozených dětí							
		0	1	2	3	4	5	6 a více	nezjištěno
<b>Karlovarský kraj</b>	<b>120 179</b>	<b>23 204</b>	<b>24 784</b>	<b>48 608</b>	<b>15 080</b>	<b>3 646</b>	<b>1 110</b>	<b>615</b>	<b>3 132</b>
v tom velikostní skupina obce podle počtu obyvatel:									
do 199	820	149	144	305	147	37	19	7	12
200 - 499	6 871	1 363	1 254	2 710	1 032	276	79	39	118
500 - 999	8 503	1 534	1 635	3 561	1 198	268	92	33	182
1 000 - 1 999	10 218	1 889	1 930	4 239	1 416	350	130	51	213
2 000 - 4 999	17 407	3 186	3 234	7 064	2 543	657	210	126	387
5 000 - 9 999	10 348	1 894	2 073	4 270	1 358	333	93	54	273
10 000 - 19 999	23 141	4 451	4 950	9 323	2 774	691	175	121	656
20 000 - 49 999	42 871	8 738	9 564	17 136	4 612	1 034	312	184	1 291
50 000 - 99 999	-	-	-	-	-	-	-	-	-
100 000 a více	-	-	-	-	-	-	-	-	-
v tom okres:									
Cheb	37 552	7 498	7 729	15 056	4 571	1 105	319	201	1 073
Karlovy Vary	47 160	9 240	9 821	19 234	5 742	1 249	385	165	1 324
Sokolov	35 467	6 466	7 234	14 318	4 767	1 292	406	249	735
v tom správní obvod ORP:									
Aš	7 050	1 400	1 404	2 683	919	271	88	49	236
Cheb	20 405	4 106	4 123	8 297	2 460	595	162	106	556
Karlovy Vary	35 990	7 082	7 617	14 648	4 285	903	300	103	1 052
Kraslice	5 134	867	997	2 042	748	222	64	45	149
Mariánské Lázně	10 097	1 992	2 202	4 076	1 192	239	69	46	281
Ostrov	11 170	2 158	2 204	4 586	1 457	346	85	62	272
Sokolov	30 333	5 599	6 237	12 276	4 019	1 070	342	204	586
<b>Karlovarský kraj k 26.3.2011 <sup>1</sup></b>	<b>129 633</b>	<b>24 770</b>	<b>26 226</b>	<b>49 872</b>	<b>16 061</b>	<b>4 059</b>	<b>1 262</b>	<b>878</b>	<b>6 505</b>
Rozdíl SLDB 2021 proti SLDB 2011	-9 454	-1 566	-1 442	-1 264	-981	-413	-152	-263	-3 373

Poznámky

<sup>1</sup> údaje byly přepočteny na území kraje platné k 26. 3. 2021;  
včetně nezjištěného věku



**Tab. 17 Domy podle obydlivosti a druhu a osoby v obydlivých domech podle velikostních skupin obcí, okresů a správních obvodů ORP - Karlovarský kraj**

podle obvyklého pobytu

	Domy celkem	z toho obydlivé domy				Počet osob v obydlivých domech	
		celkem	v tom			celkem	z toho v rodinných domech
			rodinné domy	bytové domy	ostatní budovy		
<b>Karlovarský kraj</b>	<b>48 308</b>	<b>42 406</b>	<b>32 507</b>	<b>8 727</b>	<b>1 172</b>	<b>270 271</b>	<b>95 279</b>
v tom velikostní skupina obce podle počtu obyvatel:							
do 199	780	588	553	22	13	1 940	1 523
200 - 499	5 771	4 586	4 218	234	134	15 573	11 751
500 - 999	6 703	5 647	5 229	302	116	19 762	15 182
1 000 - 1 999	6 090	5 360	4 663	593	104	23 532	13 652
2 000 - 4 999	8 154	7 135	5 761	1 209	165	39 399	16 494
5 000 - 9 999	4 498	3 969	3 185	664	120	23 677	9 442
10 000 - 19 999	6 164	5 717	3 588	1 946	183	51 458	10 908
20 000 - 49 999	10 148	9 404	5 310	3 757	337	94 930	16 327
50 000 - 99 999	-	-	-	-	-	-	-
100 000 a více	-	-	-	-	-	-	-
v tom okres:							
Cheb	15 971	14 227	11 034	2 785	408	84 523	32 718
Karlovy Vary	19 604	16 773	12 702	3 606	465	104 720	37 779
Sokolov	12 733	11 406	8 771	2 336	299	81 028	24 782
v tom správní obvod ORP:							
Aš	3 426	3 079	2 529	458	92	16 172	7 548
Cheb	7 883	7 058	5 333	1 527	198	46 137	15 877
Karlovy Vary	14 844	12 842	9 773	2 743	326	79 808	29 281
Kraslice	2 954	2 384	2 020	301	63	11 691	5 360
Mariánské Lázně	4 662	4 090	3 172	800	118	22 214	9 293
Ostrov	4 760	3 931	2 929	863	139	24 912	8 498
Sokolov	9 779	9 022	6 751	2 035	236	69 337	19 422
<b>Karlovarský kraj k 26.3.2011 <sup>1</sup></b>	<b>44 966</b>	<b>39 834</b>	<b>29 081</b>	<b>9 417</b>	<b>1 336</b>	<b>288 750</b>	<b>93 555</b>
Rozdíl SLDB 2021 proti SLDB 2011	3 342	2 572	3 426	-690	-164	-18 479	1 724

Poznámky

<sup>1</sup> údaje byly přepočteny na území kraje platné k 26. 3. 2021

**Tab. 18 Obydlené domy podle vlastníka domu a podle velikostních skupin obcí, okresů a správních obvodů  
ORP - Karlovarský kraj**

podle obvyklého pobytu

	Obydlené domy celkem	v tom podle vlastníka domu						
		fyzická osoba	obec, stát	bytové družstvo	jiná právnická osoba	spoluvlastnictví vlastníků bytů (jednotek)	kombinace vlastníků	nezjištěno
<b>Karlovarský kraj</b>	<b>42 406</b>	<b>33 155</b>	<b>1 072</b>	<b>47</b>	<b>972</b>	<b>6 900</b>	<b>143</b>	<b>117</b>
v tom velikostní skupina obce podle počtu obyvatel:								
do 199	588	543	22	-	6	13	1	3
200 - 499	4 586	4 211	113	2	88	134	7	31
500 - 999	5 647	5 177	147	7	86	198	16	16
1 000 - 1 999	5 360	4 681	173	1	93	388	7	17
2 000 - 4 999	7 135	5 801	227	8	126	941	17	15
5 000 - 9 999	3 969	3 264	58	6	70	561	9	1
10 000 - 19 999	5 717	3 715	119	8	150	1 660	48	17
20 000 - 49 999	9 404	5 763	213	15	353	3 005	38	17
50 000 - 99 999	-	-	-	-	-	-	-	-
100 000 a více	-	-	-	-	-	-	-	-
v tom okres:								
Cheb	14 227	11 241	317	15	361	2 170	74	49
Karlovy Vary	16 773	12 998	384	19	420	2 857	45	50
Sokolov	11 406	8 916	371	13	191	1 873	24	18
v tom správní obvod ORP:								
Aš	3 079	2 543	44	1	76	391	16	8
Cheb	7 058	5 498	220	10	186	1 099	21	24
Karlovy Vary	12 842	10 020	218	14	345	2 175	38	32
Kraslice	2 384	2 084	96	4	28	171	-	1
Mariánské Lázně	4 090	3 200	53	4	99	680	37	17
Ostrov	3 931	2 978	166	5	75	682	7	18
Sokolov	9 022	6 832	275	9	163	1 702	24	17
<b>Karlovarský kraj k 26.3.2011 <sup>1</sup></b>	<b>39 834</b>	<b>28 786</b>	<b>1 852</b>	<b>552</b>	<b>690</b>	<b>5 882</b>	<b>635</b>	<b>1 437</b>
Rozdíl SLDB 2021 proti SLDB 2011	2 572	4 369	-780	-505	282	1 018	-492	-1 320

Poznámky

<sup>1</sup> údaje byly přepočteny na území kraje platné k 26. 3. 2021

**Tab. 19 Obydlené domy podle období výstavby nebo rekonstrukce a podle velikostních skupin obcí, okresů a správních obvodů ORP - Karlovarský kraj**  
podle obvyklého pobytu

	Obydlené domy celkem	z toho podle období výstavby nebo rekonstrukce									Průměrné stáří domů (roky)	
		1919 a dříve	1920 - 1945	1946 - 1970	1971 - 1980	1981 - 1990	1991 - 2000	2001 - 2010	2011 - 2015	2016 a později	rodinné domy	bytové domy
<b>Karlovarský kraj</b>	<b>42 406</b>	<b>6 417</b>	<b>9 167</b>	<b>5 626</b>	<b>3 353</b>	<b>3 233</b>	<b>3 666</b>	<b>5 263</b>	<b>1 837</b>	<b>2 076</b>	<b>59,2</b>	<b>65,9</b>
v tom velikostní skupina obce podle počtu obyvatel:												
do 199	588	121	129	51	34	46	37	58	33	30	66,2	65,9
200 - 499	4 586	734	924	457	303	311	368	600	267	292	58,9	60,9
500 - 999	5 647	971	1 087	421	330	430	548	875	332	396	56,7	70,6
1 000 - 1 999	5 360	736	1 240	527	302	379	536	826	293	298	57,4	60,1
2 000 - 4 999	7 135	1 112	1 491	1 152	523	533	605	738	297	351	62,2	61,1
5 000 - 9 999	3 969	691	1 053	362	324	305	312	541	101	129	65,5	64,3
10 000 - 19 999	5 717	770	1 166	1 226	472	495	493	588	172	134	61,9	63,0
20 000 - 49 999	9 404	1 282	2 077	1 430	1 065	734	767	1 037	342	446	53,8	70,0
50 000 - 99 999	-	-	-	-	-	-	-	-	-	-	-	-
100 000 a více	-	-	-	-	-	-	-	-	-	-	-	-
v tom okres:												
Cheb	14 227	2 111	3 231	1 363	1 294	1 212	1 203	1 922	626	673	57,4	68,6
Karlovy Vary	16 773	2 780	3 451	2 132	1 247	1 174	1 440	2 126	824	939	58,2	69,6
Sokolov	11 406	1 526	2 485	2 131	812	847	1 023	1 215	387	464	62,9	56,8
v tom správní obvod ORP:												
Aš	3 079	497	1 035	214	159	214	270	341	89	103	68,3	66,8
Cheb	7 058	941	1 512	729	693	562	596	1 073	335	355	53,3	69,5
Karlovy Vary	12 842	2 134	2 771	1 283	1 017	945	1 082	1 677	682	798	56,5	72,1
Kraslice	2 384	494	700	231	168	158	181	166	57	38	75,9	60,6
Mariánské Lázně	4 090	673	684	420	442	436	337	508	202	215	55,8	68,0
Ostrov	3 931	646	680	849	230	229	358	449	142	141	63,8	61,4
Sokolov	9 022	1 032	1 785	1 900	644	689	842	1 049	330	426	59,2	56,3

**Tab. 20 Obydlené domy podle počtu bytů, počtu nadzemních podlaží a podle velikostních skupin obcí, okresů a správních obvodů ORP - Karlovarský kraj**

podle obvyklého pobytu

	Obydlené domy celkem	z toho s počtem bytů				z toho s počtem nadzemních podlaží		
		1	2 - 3	4 - 11	12 a více	1 - 2	3 - 4	5 a více
<b>Karlovarský kraj</b>	<b>42 406</b>	<b>24 809</b>	<b>8 667</b>	<b>5 668</b>	<b>3 159</b>	<b>30 584</b>	<b>7 601</b>	<b>2 916</b>
v tom velikostní skupina obce podle počtu obyvatel:								
do 199	588	474	91	22	1	503	39	-
200 - 499	4 586	3 527	810	216	24	4 034	284	28
500 - 999	5 647	4 216	1 112	279	33	4 934	465	24
1 000 - 1 999	5 360	3 639	1 116	442	157	4 475	665	56
2 000 - 4 999	7 135	4 595	1 303	816	407	5 600	1 005	313
5 000 - 9 999	3 969	2 413	872	366	311	2 968	702	207
10 000 - 19 999	5 717	2 375	1 360	1 205	753	3 283	1 612	676
20 000 - 49 999	9 404	3 570	2 003	2 322	1 473	4 787	2 829	1 612
50 000 - 99 999	-	-	-	-	-	-	-	-
100 000 a více	-	-	-	-	-	-	-	-
v tom okres:								
Cheb	14 227	8 082	3 292	1 980	836	10 254	2 764	729
Karlovy Vary	16 773	9 591	3 500	2 486	1 156	11 775	3 192	1 256
Sokolov	11 406	7 136	1 875	1 202	1 167	8 555	1 645	931
v tom správní obvod ORP:								
Aš	3 079	1 743	860	315	151	2 171	679	92
Cheb	7 058	3 954	1 543	1 086	458	4 957	1 444	455
Karlovy Vary	12 842	7 348	2 692	1 843	930	9 033	2 350	1 050
Kraslice	2 384	1 710	366	151	154	1 856	289	119
Mariánské Lázně	4 090	2 385	889	579	227	3 126	641	182
Ostrov	3 931	2 243	808	643	226	2 742	842	206
Sokolov	9 022	5 426	1 509	1 051	1 013	6 699	1 356	812
<b>Karlovarský kraj k 26.3.2011 <sup>1</sup></b>	<b>39 834</b>	<b>24 230</b>	<b>6 981</b>	<b>5 816</b>	<b>2 751</b>	<b>27 534</b>	<b>7 449</b>	<b>2 669</b>
Rozdíl SLDB 2021 proti SLDB 2011	2 572	579	1 686	-148	408	3 050	152	247

Poznámky

<sup>1</sup> údaje byly přepočteny na území kraje platné k 26. 3. 2021



**Tab. 21 Obydlené domy podle materiálu nosných zdí a technické vybavenosti a podle velikostních skupin obcí, okresů a správních obvodů ORP - Karlovarský kraj**

podle obvyklého pobytu

	Obydlené domy celkem	z toho podle materiálu nosných zdí			z toho podle technické vybavenosti			
		kámen, cihly, tvárnice	stěnové panely	dřevo	přípoj na kanalizační síť	plyn	ústřední topení	výtah
<b>Karlovarský kraj</b>	<b>42 406</b>	<b>33 743</b>	<b>4 099</b>	<b>857</b>	<b>30 354</b>	<b>26 749</b>	<b>31 090</b>	<b>1 980</b>
v tom velikostní skupina obce podle počtu obyvatel:								
do 199	588	447	37	11	192	81	401	-
200 - 499	4 586	3 608	249	158	1 838	1 583	3 254	10
500 - 999	5 647	4 766	198	120	3 595	2 469	4 195	17
1 000 - 1 999	5 360	4 473	301	144	3 819	3 397	3 956	27
2 000 - 4 999	7 135	5 612	706	122	5 059	4 379	5 378	168
5 000 - 9 999	3 969	3 224	338	48	2 733	2 747	3 087	202
10 000 - 19 999	5 717	4 271	858	177	4 746	4 325	4 339	502
20 000 - 49 999	9 404	7 342	1 412	77	8 372	7 768	6 480	1 054
50 000 - 99 999	-	-	-	-	-	-	-	-
100 000 a více	-	-	-	-	-	-	-	-
v tom okres:								
Cheb	14 227	11 514	1 247	207	10 255	9 041	9 994	443
Karlovy Vary	16 773	13 410	1 507	426	11 639	9 413	12 219	792
Sokolov	11 406	8 819	1 345	224	8 460	8 295	8 877	745
v tom správní obvod ORP:								
Aš	3 079	2 562	188	39	2 293	2 138	2 250	49
Cheb	7 058	5 691	702	103	4 887	4 486	4 867	271
Karlovy Vary	12 842	10 420	1 153	217	8 899	7 184	9 110	662
Kraslice	2 384	1 834	217	53	1 416	1 614	1 845	88
Mariánské Lázně	4 090	3 261	357	65	3 075	2 417	2 877	123
Ostrov	3 931	2 990	354	209	2 740	2 229	3 109	130
Sokolov	9 022	6 985	1 128	171	7 044	6 681	7 032	657
<b>Karlovarský kraj k 26.3.2011 <sup>1</sup></b>	<b>39 834</b>	<b>32 715</b>	<b>3 941</b>	<b>672</b>	<b>28 010</b>	<b>22 665</b>	<b>32 047</b>	.
Rozdíl SLDB 2021 proti SLDB 2011	2 572	1 028	158	185	2 344	4 084	-957	.

Poznámky

<sup>1</sup> údaje byly přepočteny na území kraje platné k 26. 3. 2021

**Tab. 22 Byty podle obydlenosti a druhu domu a počet osob v bytech podle velikostních skupin obcí, okresů a správních obvodů ORP - Karlovarský kraj**  
podle obvyklého pobytu

	Byty celkem	z toho obydlené byty				Počet osob v bytech			
		celkem	v tom			celkem	v tom		
			v rodinných domech	v bytových domech	v ostatních budovách		v rodinných domech	v bytových domech	v ostatních budovách
<b>Karlovarský kraj</b>	<b>148 516</b>	<b>125 299</b>	<b>38 274</b>	<b>84 279</b>	<b>2 746</b>	<b>263 589</b>	<b>95 195</b>	<b>163 603</b>	<b>4 791</b>
v tom velikostní skupina obce podle počtu obyvatel:									
do 199	1 039	783	623	139	21	1 910	1 523	344	43
200 - 499	8 329	6 451	4 755	1 494	202	15 179	11 739	2 972	468
500 - 999	9 960	8 003	5 931	1 893	179	19 322	15 161	3 766	395
1 000 - 1 999	11 940	10 113	5 402	4 548	163	23 086	13 645	9 115	326
2 000 - 4 999	20 536	17 910	6 592	10 978	340	38 654	16 476	21 586	592
5 000 - 9 999	13 004	10 866	3 822	6 784	260	23 021	9 440	13 119	462
10 000 - 19 999	28 198	24 782	4 497	19 758	527	50 093	10 893	38 360	840
20 000 - 49 999	55 510	46 391	6 652	38 685	1 054	92 324	16 318	74 341	1 665
50 000 - 99 999	-	-	-	-	-	-	-	-	-
100 000 a více	-	-	-	-	-	-	-	-	-
v tom okres:									
Cheb	45 418	38 727	13 308	24 579	840	81 997	32 684	47 757	1 556
Karlovy Vary	60 977	48 739	14 944	32 687	1 108	102 106	37 741	62 498	1 867
Sokolov	42 121	37 833	10 022	27 013	798	79 486	24 770	53 348	1 368
v tom správní obvod ORP:									
Aš	8 559	7 452	3 159	4 061	232	15 756	7 543	7 815	398
Cheb	24 154	21 126	6 398	14 325	403	44 837	15 863	28 186	788
Karlovy Vary	47 528	37 325	11 537	24 990	798	77 960	29 247	47 359	1 354
Kraslice	6 612	5 506	2 262	3 137	107	11 630	5 359	6 048	223
Mariánské Lázně	12 705	10 149	3 751	6 193	205	21 404	9 278	11 756	370
Ostrov	13 449	11 414	3 407	7 697	310	24 146	8 494	15 139	513
Sokolov	35 509	32 327	7 760	23 876	691	67 856	19 411	47 300	1 145
<b>Karlovarský kraj k 26.3.2011 <sup>1</sup></b>	<b>135 078</b>	<b>119 392</b>	<b>33 508</b>	<b>83 906</b>	<b>1 978</b>	<b>284 247</b>	<b>93 335</b>	<b>186 508</b>	<b>4 404</b>
Rozdíl SLDB 2021 proti SLDB 2011	13 438	5 907	4 766	373	768	-20 658	1 860	-22 905	387

Poznámky

<sup>1</sup> údaje byly přepočteny na území kraje platné k 26. 3. 2021

**Tab. 23 Obydlené byty podle právního důvodu užívání bytu a podle velikostních skupin obcí, okresů a správních obvodů ORP - Karlovarský kraj**  
podle obvyklého pobytu

	Obydlené byty celkem	v tom právní důvod užívání bytu						
		ve vlastním domě	v osobním vlastnictví	družstevní	jiné bezplatné užívání bytu	nájemní / pronajatý	jiný důvod užívání bytu	nezjištěno
<b>Karlovarský kraj</b>	<b>125 299</b>	<b>31 200</b>	<b>45 028</b>	<b>665</b>	<b>6 594</b>	<b>25 106</b>	<b>3 701</b>	<b>13 005</b>
v tom velikostní skupina obce podle počtu obyvatel:								
do 199	783	459	40	1	41	114	33	95
200 - 499	6 451	3 773	477	5	330	925	233	708
500 - 999	8 003	4 715	735	29	441	1 024	303	756
1 000 - 1 999	10 113	4 457	1 763	1	481	1 962	345	1 104
2 000 - 4 999	17 910	5 262	5 953	82	845	3 353	539	1 876
5 000 - 9 999	10 866	3 066	3 892	70	579	1 943	279	1 037
10 000 - 19 999	24 782	3 602	11 256	279	1 275	5 078	706	2 586
20 000 - 49 999	46 391	5 866	20 912	198	2 602	10 707	1 263	4 843
50 000 - 99 999	-	-	-	-	-	-	-	-
100 000 a více	-	-	-	-	-	-	-	-
v tom okres:								
Cheb	38 727	10 475	12 271	291	2 139	8 146	1 130	4 275
Karlovy Vary	48 739	12 282	18 119	199	2 847	9 114	1 516	4 662
Sokolov	37 833	8 443	14 638	175	1 608	7 846	1 055	4 068
v tom správní obvod ORP:								
Aš	7 452	2 366	2 009	50	401	1 368	236	1 022
Cheb	21 126	5 220	6 769	75	1 112	5 037	589	2 324
Karlovy Vary	37 325	9 585	13 921	133	2 273	6 752	1 112	3 549
Kraslice	5 506	1 826	1 343	52	235	1 243	142	665
Mariánské Lázně	10 149	2 889	3 493	166	626	1 741	305	929
Ostrov	11 414	2 697	4 198	66	574	2 362	404	1 113
Sokolov	32 327	6 617	13 295	123	1 373	6 603	913	3 403
<b>Karlovarský kraj k 26.3.2011 <sup>1</sup></b>	<b>119 392</b>	<b>26 765</b>	<b>41 850</b>	<b>5 112</b>	<b>2 130</b>	<b>29 431</b>	<b>1 759</b>	<b>12 345</b>
Rozdíl SLDB 2021 proti SLDB 2011	5 907	4 435	3 178	-4 447	4 464	-4 325	1 942	660

Poznámky

<sup>1</sup> údaje byly přepočteny na území kraje platné k 26. 3. 2021

**Tab. 24 Obydlené byty podle počtu obytných místností a podle velikostních skupin obcí, okresů a správních obvodů ORP - Karlovarský kraj**  
podle obvyklého pobytu

	Obydlené byty celkem	z toho podle počtu obytných místností					Průměrný počet obytných místností na 1 byt
		1	2	3	4	5 a více	
<b>Karlovarský kraj</b>	<b>125 299</b>	<b>3 248</b>	<b>11 560</b>	<b>35 876</b>	<b>34 900</b>	<b>26 751</b>	<b>3,8</b>
v tom velikostní skupina obce podle počtu obyvatel:							
do 199	783	8	56	124	207	285	4,4
200 - 499	6 451	83	318	1 042	1 714	2 582	4,5
500 - 999	8 003	108	436	1 369	1 966	3 353	4,5
1 000 - 1 999	10 113	200	718	2 147	2 686	3 254	4,2
2 000 - 4 999	17 910	358	1 367	5 031	4 992	4 267	3,9
5 000 - 9 999	10 866	219	909	3 114	3 000	2 586	3,9
10 000 - 19 999	24 782	803	2 375	8 213	7 031	3 827	3,6
20 000 - 49 999	46 391	1 469	5 381	14 836	13 304	6 597	3,5
50 000 - 99 999	-	-	-	-	-	-	.
100 000 a více	-	-	-	-	-	-	.
v tom okres:							
Cheb	38 727	969	3 713	10 115	10 774	8 874	3,8
Karlovy Vary	48 739	1 326	4 729	14 412	13 144	10 474	3,8
Sokolov	37 833	953	3 118	11 349	10 982	7 403	3,8
v tom správní obvod ORP:							
Aš	7 452	216	594	1 762	1 902	1 951	4,0
Cheb	21 126	483	2 120	5 772	6 124	4 329	3,8
Karlovy Vary	37 325	1 013	3 838	10 525	10 099	8 321	3,8
Kraslice	5 506	98	391	1 369	1 550	1 429	4,0
Mariánské Lázně	10 149	270	999	2 581	2 748	2 594	3,9
Ostrov	11 414	313	891	3 887	3 045	2 153	3,7
Sokolov	32 327	855	2 727	9 980	9 432	5 974	3,7



**Tab. 25 Obydlené byty podle počtu osob v bytě a podle velikostních skupin obcí, okresů a správních obvodů  
ORP - Karlovarský kraj**

podle obvyklého pobytu

	Obydlené byty celkem	v tom podle počtu osob v bytě						Počet bydlících osob	
		1	2	3	4	5	6 a více	celkem	průměr na 1 byt
<b>Karlovarský kraj</b>	<b>125 299</b>	<b>50 507</b>	<b>37 639</b>	<b>18 649</b>	<b>13 298</b>	<b>3 617</b>	<b>1 589</b>	<b>263 589</b>	<b>2,10</b>
v tom velikostní skupina obce podle počtu obyvatel:									
do 199	783	250	227	137	99	41	29	1 910	2,44
200 - 499	6 451	2 059	1 985	1 118	869	285	135	15 179	2,35
500 - 999	8 003	2 404	2 400	1 419	1 255	372	153	19 322	2,41
1 000 - 1 999	10 113	3 484	3 026	1 683	1 374	371	175	23 086	2,28
2 000 - 4 999	17 910	6 946	5 334	2 768	2 018	564	280	38 654	2,16
5 000 - 9 999	10 866	4 263	3 350	1 630	1 169	326	128	23 021	2,12
10 000 - 19 999	24 782	10 590	7 477	3 586	2 286	593	250	50 093	2,02
20 000 - 49 999	46 391	20 511	13 840	6 308	4 228	1 065	439	92 324	1,99
50 000 - 99 999	-	-	-	-	-	-	-	-	-
100 000 a více	-	-	-	-	-	-	-	-	-
v tom okres:									
Cheb	38 727	15 726	11 396	5 705	4 128	1 209	563	81 997	2,12
Karlovy Vary	48 739	19 650	14 762	7 205	5 172	1 382	568	102 106	2,09
Sokolov	37 833	15 131	11 481	5 739	3 998	1 026	458	79 486	2,10
v tom správní obvod ORP:									
Aš	7 452	3 084	2 122	1 117	783	228	118	15 756	2,11
Cheb	21 126	8 579	6 157	3 086	2 357	645	302	44 837	2,12
Karlovy Vary	37 325	15 167	11 304	5 449	3 906	1 042	457	77 960	2,09
Kraslice	5 506	2 228	1 650	817	561	165	85	11 630	2,11
Mariánské Lázně	10 149	4 063	3 117	1 502	988	336	143	21 404	2,11
Ostrov	11 414	4 483	3 458	1 756	1 266	340	111	24 146	2,12
Sokolov	32 327	12 903	9 831	4 922	3 437	861	373	67 856	2,10
<b>Karlovarský kraj k 26.3.2011 <sup>1</sup></b>	<b>119 392</b>	<b>37 985</b>	<b>36 734</b>	<b>21 245</b>	<b>15 252</b>	<b>4 830</b>	<b>3 346</b>	<b>284 247</b>	<b>2,38</b>
Rozdíl SLDB 2021 proti SLDB 2011	5 907	12 522	905	-2 596	-1 954	-1 213	-1 757	-20 658	-0,28

Poznámky

<sup>1</sup> údaje byly přepočteny na území kraje platné k 26. 3. 2021

**Tab. 26 Obydlené byty podle celkové plochy bytu a podle velikostních skupin obcí, okresů a správních obvodů ORP - Karlovarský kraj**

podle obvyklého pobytu

	Obydlené byty celkem	v tom s celkovou plochou (m <sup>2</sup> )							
		do 39,9	40,0-59,9	60,0-79,9	80,0-99,9	100,0-119,9	120,0-149,9	150,0 a více	nezjištěno
<b>Karlovarský kraj</b>	<b>125 299</b>	<b>9 370</b>	<b>23 481</b>	<b>38 345</b>	<b>15 115</b>	<b>7 816</b>	<b>7 382</b>	<b>9 059</b>	<b>14 731</b>
v tom velikostní skupina obce podle počtu obyvatel:									
do 199	783	24	72	143	121	84	94	120	125
200 - 499	6 451	233	558	1 131	966	754	830	1 112	867
500 - 999	8 003	294	815	1 298	1 145	972	1 092	1 446	941
1 000 - 1 999	10 113	604	1 466	2 280	1 261	898	941	1 329	1 334
2 000 - 4 999	17 910	1 142	3 881	4 839	2 026	1 161	1 170	1 495	2 196
5 000 - 9 999	10 866	787	2 094	3 259	1 290	672	708	877	1 179
10 000 - 19 999	24 782	2 100	5 118	9 274	2 531	1 078	869	994	2 818
20 000 - 49 999	46 391	4 186	9 477	16 121	5 775	2 197	1 678	1 686	5 271
50 000 - 99 999	-	-	-	-	-	-	-	-	-
100 000 a více	-	-	-	-	-	-	-	-	-
v tom okres:									
Cheb	38 727	2 764	6 318	11 259	5 032	2 933	2 633	3 001	4 787
Karlovy Vary	48 739	3 617	9 044	14 971	6 211	3 050	2 820	3 728	5 298
Sokolov	37 833	2 989	8 119	12 115	3 872	1 833	1 929	2 330	4 646
v tom správní obvod ORP:									
Aš	7 452	568	1 171	2 067	918	537	520	548	1 123
Cheb	21 126	1 520	3 627	6 354	2 653	1 483	1 389	1 542	2 558
Karlovy Vary	37 325	2 886	6 761	10 988	4 998	2 487	2 240	2 934	4 031
Kraslice	5 506	376	1 069	1 475	622	342	397	468	757
Mariánské Lázně	10 149	676	1 520	2 838	1 461	913	724	911	1 106
Ostrov	11 414	731	2 283	3 983	1 213	563	580	794	1 267
Sokolov	32 327	2 613	7 050	10 640	3 250	1 491	1 532	1 862	3 889
<b>Karlovarský kraj k 26.3.2011 <sup>1</sup></b>	<b>119 392</b>	<b>10 620</b>	<b>22 628</b>	<b>28 838</b>	<b>15 576</b>	<b>8 455</b>	<b>7 035</b>	<b>7 665</b>	<b>18 575</b>
Rozdíl SLDB 2021 proti SLDB 2011	5 907	-1 250	853	9 507	-461	-639	347	1 394	-3 844

Poznámky

<sup>1</sup> údaje byly přepočteny na území kraje platné k 26. 3. 2021

**Tab. 27 Obydlené byty podle technické vybavenosti a podle velikostních skupin obcí, okresů a správních obvodů ORP - Karlovarský kraj**

podle obvyklého pobytu

	Obydlené byty celkem	z toho podle technické vybavenosti							připojení na kanalizaci
		plyn zaveden do bytu	v tom		vodovod v bytě	v tom			
			z veřejné sítě	z domovního (lokálního) zásobníku		pouze z veřejné sítě	pouze ze soukromého zdroje	z veřejné sítě i soukromého zdroje	
<b>Karlovarský kraj</b>	<b>125 299</b>	<b>92 519</b>	<b>91 238</b>	<b>1 281</b>	<b>112 387</b>	<b>107 231</b>	<b>4 162</b>	<b>994</b>	<b>109 241</b>
v tom velikostní skupina obce podle počtu obyvatel:									
do 199	783	52	33	19	674	469	189	16	282
200 - 499	6 451	2 094	1 974	120	5 720	4 724	876	120	3 145
500 - 999	8 003	3 537	3 416	121	7 194	6 298	714	182	5 508
1 000 - 1 999	10 113	6 297	6 108	189	8 978	8 034	759	185	8 080
2 000 - 4 999	17 910	12 801	12 427	374	16 045	15 367	514	164	15 208
5 000 - 9 999	10 866	8 758	8 693	65	9 793	9 063	659	71	9 252
10 000 - 19 999	24 782	19 050	18 910	140	22 308	21 930	266	112	23 251
20 000 - 49 999	46 391	39 930	39 677	253	41 675	41 346	185	144	44 515
50 000 - 99 999	-	-	-	-	-	-	-	-	-
100 000 a více	-	-	-	-	-	-	-	-	-
v tom okres:									
Cheb	38 727	28 340	27 863	477	34 405	32 250	1 716	439	33 489
Karlovy Vary	48 739	33 454	32 874	580	44 102	41 893	1 864	345	41 807
Sokolov	37 833	30 725	30 501	224	33 880	33 088	582	210	33 945
v tom správní obvod ORP:									
Aš	7 452	5 604	5 543	61	6 406	5 814	489	103	6 383
Cheb	21 126	16 304	16 039	265	18 809	17 879	697	233	18 187
Karlovy Vary	37 325	26 278	25 758	520	33 795	32 017	1 514	264	31 983
Kraslice	5 506	4 040	3 985	55	4 832	4 439	329	64	4 380
Mariánské Lázně	10 149	6 432	6 281	151	9 190	8 557	530	103	8 919
Ostrov	11 414	7 176	7 116	60	10 307	9 876	350	81	9 824
Sokolov	32 327	26 685	26 516	169	29 048	28 649	253	146	29 565
<b>Karlovarský kraj k 26.3.2011 <sup>1</sup></b>	<b>119 392</b>	<b>77 522</b>	<b>74 479</b>	<b>3 043</b>	<b>106 396</b>	<b>102 031</b>	<b>4 365</b>	.	<b>103 836</b>
Rozdíl SLDB 2021 proti SLDB 2011	5 907	14 997	16 759	-1 762	5 991	5 200	-203	.	5 405

Poznámky

<sup>1</sup> údaje byly přepočteny na území kraje platné k 26. 3. 2021

**Tab. 28 Obydlené byty podle způsobu vytápění a energie používané k vytápění a podle velikostních skupin obcí, okresů a správních obvodů ORP - Karlovarský kraj**

podle obvyklého pobytu

	Obydlené byty celkem	z toho podle způsobu vytápění				z toho podle hlavního zdroje energie používaného k vytápění				
		ústřední dálkové	ústřední domovní	ústřední s vlastním zdrojem (v bytě)	lokální topidla (kamna)	z kotelní mimo dům	uhlí, koks, uhelné brikety	plyn	elektřina	dřevo, dřevěné pelety
<b>Karlovarský kraj</b>	<b>125 299</b>	<b>58 153</b>	<b>19 517</b>	<b>30 781</b>	<b>7 080</b>	<b>58 159</b>	<b>6 516</b>	<b>31 845</b>	<b>8 504</b>	<b>7 807</b>
v tom velikostní skupina obce podle počtu obyvatel:										
do 199	783	20	153	329	129	20	159	13	99	305
200 - 499	6 451	346	1 509	2 864	767	348	1 220	1 306	885	1 518
500 - 999	8 003	435	2 199	3 522	733	435	1 159	2 343	1 034	1 595
1 000 - 1 999	10 113	2 334	2 117	3 842	728	2 334	872	3 604	884	1 089
2 000 - 4 999	17 910	6 232	4 395	4 608	1 077	6 233	1 296	5 446	1 166	1 507
5 000 - 9 999	10 866	5 195	1 862	2 673	454	5 195	622	3 046	496	552
10 000 - 19 999	24 782	15 826	2 927	3 764	866	15 828	550	4 848	1 202	605
20 000 - 49 999	46 391	27 765	4 355	9 179	2 326	27 766	638	11 239	2 738	636
50 000 - 99 999	-	-	-	-	-	-	-	-	-	-
100 000 a více	-	-	-	-	-	-	-	-	-	-
v tom okres:										
Cheb	38 727	13 771	7 243	11 435	2 458	13 774	2 054	12 386	3 024	2 687
Karlovy Vary	48 739	22 498	7 316	12 076	3 085	22 499	3 180	11 056	3 947	3 248
Sokolov	37 833	21 884	4 958	7 270	1 537	21 886	1 282	8 403	1 533	1 872
v tom správní obvod ORP:										
Aš	7 452	2 195	1 828	2 149	384	2 195	484	2 848	386	483
Cheb	21 126	8 346	3 227	6 342	1 284	8 347	1 056	6 581	1 557	1 132
Karlovy Vary	37 325	16 381	5 243	10 107	2 653	16 382	2 432	9 014	3 224	2 552
Kraslice	5 506	1 853	1 367	1 453	317	1 854	364	1 814	241	467
Mariánské Lázně	10 149	3 230	2 188	2 944	790	3 232	514	2 957	1 081	1 072
Ostrov	11 414	6 117	2 073	1 969	432	6 117	748	2 042	723	696
Sokolov	32 327	20 031	3 591	5 817	1 220	20 032	918	6 589	1 292	1 405
<b>Karlovarský kraj k 26.3.2011 <sup>1</sup></b>	<b>119 392</b>	<b>57 720</b>	<b>38 790</b>	<b>8 759</b>	<b>7 528</b>	<b>53 329</b>	<b>9 597</b>	<b>27 749</b>	<b>5 194</b>	.
Rozdíl SLDB 2021 proti SLDB 2011	5 907	433	-19 273	22 022	-448	4 830	-3 081	4 096	3 310	.

Poznámky

<sup>1</sup> údaje byly přepočteny na území kraje platné k 26. 3. 2021



**Tab. 29 Průměrná celková plocha obydlených bytů v přepočtu na 1 byt a 1 osobu podle druhu domu a podle velikostních skupin obcí, okresů a správních obvodů ORP - Karlovarský kraj**

podle obvyklého pobytu

	Průměrná celková plocha na 1 byt v m <sup>2</sup>	v tom			Průměrná celková plocha na 1 osobu v m <sup>2</sup>	v tom		
		v rodinných domech	v bytových domech	v ostatních budovách		v rodinných domech	v bytových domech	v ostatních budovách
<b>Karlovarský kraj</b>	<b>80,1</b>	<b>116,2</b>	<b>63,4</b>	<b>68,5</b>	<b>37,0</b>	<b>45,9</b>	<b>31,7</b>	<b>36,7</b>
v tom velikostní skupina obce podle počtu obyvatel:								
do 199	102,2	110,8	64,6	63,9	40,1	43,3	25,1	33,1
200 - 499	106,1	118,5	64,1	88,4	43,5	46,7	30,5	37,4
500 - 999	106,6	119,5	63,5	85,0	42,7	45,7	30,1	37,0
1 000 - 1 999	93,4	118,4	61,6	77,4	39,8	46,0	29,8	38,7
2 000 - 4 999	82,1	115,6	61,3	68,0	37,0	45,5	30,2	37,4
5 000 - 9 999	81,3	114,5	62,3	65,8	37,5	45,7	31,4	35,2
10 000 - 19 999	72,1	111,8	62,7	68,3	34,6	45,4	31,4	39,3
20 000 - 49 999	72,1	115,1	64,6	60,3	35,3	46,3	32,8	34,9
50 000 - 99 999	.	.	.	.	.	.	.	.
100 000 a více	.	.	.	.	.	.	.	.
v tom okres:								
Cheb	82,9	114,5	65,1	74,8	37,9	45,7	32,4	38,5
Karlovy Vary	80,8	117,1	64,1	69,2	37,5	45,5	32,6	37,0
Sokolov	76,4	117,1	60,9	61,3	35,5	46,6	30,1	34,3
v tom správní obvod ORP:								
Aš	81,8	104,9	62,6	70,5	37,2	43,0	31,1	38,3
Cheb	81,7	116,9	65,4	74,7	37,3	46,3	32,2	36,0
Karlovy Vary	81,5	117,9	64,6	68,6	38,0	45,8	33,2	36,4
Kraslice	83,0	112,6	59,4	85,2	38,5	47,1	30,1	41,8
Mariánské Lázně	85,9	118,5	66,0	78,6	39,7	47,0	33,8	43,4
Ostrov	78,5	114,5	62,5	70,8	35,9	44,7	30,8	38,6
Sokolov	75,3	118,5	61,1	57,7	35,0	46,5	30,1	33,0
<b>Karlovarský kraj k 26.3.2011 <sup>1</sup></b>	<b>81,5</b>	<b>113,2</b>	<b>68,8</b>	<b>77,4</b>	<b>28,9</b>	<b>34,7</b>	<b>26,2</b>	<b>19,4</b>
Rozdíl SLDB 2021 proti SLDB 2011	-1,4	3,1	-5,5	-8,9	8,1	11,2	5,5	17,3

Poznámky

<sup>1</sup> údaje byly přepočteny na území kraje platné k 26. 3. 2021

**Tab. 30 Obyvatelstvo podle způsobu bydlení a podle velikostních skupin obcí, okresů a správních obvodů  
ORP - Karlovarský kraj**

podle obvyklého pobytu

	Bydlící osoby celkem	v tom			Osoby bez domova
		v bytech	v zařízeních	mimo byty a zařízení	
<b>Karlovarský kraj</b>	<b>278 994</b>	<b>263 589</b>	<b>6 269</b>	<b>9 136</b>	<b>109</b>
v tom velikostní skupina obce podle počtu obyvatel:					
do 199	2 103	1 910	3	190	1
200 - 499	16 821	15 179	334	1 308	3
500 - 999	20 739	19 322	330	1 087	-
1 000 - 1 999	24 270	23 086	430	754	4
2 000 - 4 999	41 133	38 654	1 077	1 402	13
5 000 - 9 999	24 683	23 021	1 029	633	7
10 000 - 19 999	53 351	50 093	1 883	1 375	7
20 000 - 49 999	95 894	92 324	1 183	2 387	74
50 000 - 99 999	-	-	-	-	-
100 000 a více	-	-	-	-	-
v tom okres:					
Cheb	86 400	81 997	1 567	2 836	11
Karlovy Vary	108 645	102 106	2 532	4 007	60
Sokolov	83 949	79 486	2 170	2 293	38
v tom správní obvod ORP:					
Aš	16 508	15 756	214	538	-
Cheb	47 182	44 837	783	1 562	5
Karlovy Vary	81 782	77 960	937	2 885	58
Kraslice	12 206	11 630	77	499	5
Mariánské Lázně	22 710	21 404	570	736	6
Ostrov	26 863	24 146	1 595	1 122	2
Sokolov	71 743	67 856	2 093	1 794	33
<b>Karlovarský kraj k 26.3.2011 <sup>1</sup></b>	<b>295 305</b>	<b>284 247</b>	<b>7 030</b>	<b>4 028</b>	<b>256</b>
Rozdíl SLDB 2021 proti SLDB 2011	-16 311	-20 658	-761	5 108	-147

Poznámky

<sup>1</sup> údaje byly přepočteny na území kraje platné k 26. 3. 2021

**Tab. 31 Bytové domácnosti podle počtu hospodařících domácností a podle velikostních skupin obcí, okresů a správních obvodů ORP - Karlovarský kraj**  
podle obvyklého pobytu

	Bytové domácnosti celkem	v tom podle počtu hospodařících domácností		
		1	2	3 a více
<b>Karlovarský kraj</b>	<b>125 299</b>	<b>122 391</b>	<b>2 656</b>	<b>252</b>
v tom velikostní skupina obce podle počtu obyvatel:				
do 199	783	748	31	4
200 - 499	6 451	6 228	191	32
500 - 999	8 003	7 717	261	25
1 000 - 1 999	10 113	9 836	255	22
2 000 - 4 999	17 910	17 477	402	31
5 000 - 9 999	10 866	10 587	250	29
10 000 - 19 999	24 782	24 293	449	40
20 000 - 49 999	46 391	45 505	817	69
50 000 - 99 999	-	-	-	-
100 000 a více	-	-	-	-
v tom okres:				
Cheb	38 727	37 820	833	74
Karlovy Vary	48 739	47 464	1 164	111
Sokolov	37 833	37 107	659	67
v tom správní obvod ORP:				
Aš	7 452	7 286	154	12
Cheb	21 126	20 667	423	36
Karlovy Vary	37 325	36 330	903	92
Kraslice	5 506	5 385	110	11
Mariánské Lázně	10 149	9 867	256	26
Ostrov	11 414	11 134	261	19
Sokolov	32 327	31 722	549	56
<b>Karlovarský kraj k 26.3.2011 <sup>1</sup></b>	<b>119 392</b>	<b>113 465</b>	<b>5 101</b>	<b>826</b>
Rozdíl SLDB 2021 proti SLDB 2011	5 907	8 926	-2 445	-574

Poznámky

<sup>1</sup> údaje byly přepočteny na území kraje platné k 26. 3. 2021

**Tab. 32 Hospodařící domácnosti podle typu domácnosti a podle velikostních skupin obcí, okresů a správních obvodů ORP - Karlovarský kraj**  
podle obvyklého pobytu

	Hospodařící domácnosti celkem	v tom podle typu hospodařící domácnosti							
		rodinné						nerodinné	
		tvořené 1 rodinou	v tom				tvořené 2 a více rodinami	jednotlivců	vícečlenné
			úplné rodiny		neúplné rodiny celkem				
			celkem	z toho					
				manželské páry	faktická manželství				
<b>Karlovarský kraj</b>	<b>135 416</b>	<b>72 498</b>	<b>57 199</b>	<b>41 944</b>	<b>15 094</b>	<b>15 299</b>	<b>1 583</b>	<b>59 185</b>	<b>2 150</b>
v tom velikostní skupina obce podle počtu obyvatel:									
do 199	923	542	446	309	133	96	29	337	15
200 - 499	7 522	4 495	3 735	2 783	945	760	146	2 757	124
500 - 999	9 047	5 560	4 633	3 591	1 031	927	177	3 176	134
1 000 - 1 999	10 989	6 433	5 260	3 914	1 331	1 173	179	4 232	145
2 000 - 4 999	19 427	10 656	8 568	6 284	2 255	2 088	254	8 222	295
5 000 - 9 999	11 689	6 373	5 094	3 692	1 385	1 279	137	4 982	197
10 000 - 19 999	26 478	13 642	10 522	7 679	2 820	3 120	229	12 212	395
20 000 - 49 999	49 341	24 797	18 941	13 692	5 194	5 856	432	23 267	845
50 000 - 99 999	-	-	-	-	-	-	-	-	-
100 000 a více	-	-	-	-	-	-	-	-	-
v tom okres:									
Cheb	41 831	22 272	17 462	12 777	4 647	4 810	569	18 362	628
Karlovy Vary	53 114	28 250	22 332	16 416	5 856	5 918	596	23 367	901
Sokolov	40 471	21 976	17 405	12 751	4 591	4 571	418	17 456	621
v tom správní obvod ORP:									
Aš	8 054	4 207	3 255	2 352	893	952	98	3 627	122
Cheb	22 747	12 154	9 510	6 955	2 534	2 644	331	9 906	356
Karlovy Vary	40 597	21 456	16 975	12 490	4 430	4 481	470	17 981	690
Kraslice	5 977	3 214	2 591	1 870	713	623	74	2 611	78
Mariánské Lázně	11 030	5 911	4 697	3 470	1 220	1 214	140	4 829	150
Ostrov	12 517	6 794	5 357	3 926	1 426	1 437	126	5 386	211
Sokolov	34 494	18 762	14 814	10 881	3 878	3 948	344	14 845	543
<b>Karlovarský kraj k 26.3.2011 <sup>1</sup></b>	<b>128 890</b>	<b>73 903</b>	<b>55 079</b>	<b>46 886</b>	<b>8 044</b>	<b>18 824</b>	<b>1 610</b>	<b>45 345</b>	<b>8 032</b>
Rozdíl SLDB 2021 proti SLDB 2011	6 526	-1 405	2 120	-4 942	7 050	-3 525	-27	13 840	-5 882

Poznámky

<sup>1</sup> údaje byly přepočteny na území kraje platné k 26. 3. 2021

**Tab. 33 Hospodařící domácnosti podle způsobu bydlení a rodiny podle závislosti dětí a podle velikostních skupin obcí, okresů a správních obvodů ORP - Karlovarský kraj**

podle obvyklého pobytu

	Hospodařící domácnosti celkem	v tom podle způsobu bydlení			Průměrný počet členů hospodařící domácnosti	Hospodařící domácnosti tvořené 1 rodinou	v tom	
		v bytech	mimo byty	v zařízeních			bez závislých dětí	se závislými dětmi
<b>Karlovarský kraj</b>	<b>135 416</b>	<b>128 484</b>	<b>6 653</b>	<b>279</b>	<b>2,0</b>	<b>72 498</b>	<b>39 514</b>	<b>32 984</b>
v tom velikostní skupina obce podle počtu obyvatel:								
do 199	923	822	101	-	2,3	542	299	243
200 - 499	7 522	6 708	777	37	2,2	4 495	2 499	1 996
500 - 999	9 047	8 316	713	18	2,3	5 560	2 937	2 623
1 000 - 1 999	10 989	10 415	554	20	2,2	6 433	3 397	3 036
2 000 - 4 999	19 427	18 377	1 025	25	2,1	10 656	5 822	4 834
5 000 - 9 999	11 689	11 176	484	29	2,0	6 373	3 516	2 857
10 000 - 19 999	26 478	25 315	1 120	43	1,9	13 642	7 468	6 174
20 000 - 49 999	49 341	47 355	1 879	107	1,9	24 797	13 576	11 221
50 000 - 99 999	-	-	-	-	-	-	-	-
100 000 a více	-	-	-	-	-	-	-	-
v tom okres:								
Cheb	41 831	39 716	2 034	81	2,0	22 272	11 993	10 279
Karlovy Vary	53 114	50 137	2 856	121	2,0	28 250	15 634	12 616
Sokolov	40 471	38 631	1 763	77	2,0	21 976	11 887	10 089
v tom správní obvod ORP:								
Aš	8 054	7 631	414	9	2,0	4 207	2 207	2 000
Cheb	22 747	21 626	1 074	47	2,0	12 154	6 449	5 705
Karlovy Vary	40 597	38 421	2 085	91	2,0	21 456	11 967	9 489
Kraslice	5 977	5 638	329	10	2,0	3 214	1 833	1 381
Mariánské Lázně	11 030	10 459	546	25	2,0	5 911	3 337	2 574
Ostrov	12 517	11 716	771	30	2,0	6 794	3 667	3 127
Sokolov	34 494	32 993	1 434	67	2,0	18 762	10 054	8 708
<b>Karlovarský kraj k 26.3.2011 <sup>1</sup></b>	<b>128 890</b>	<b>126 527</b>	<b>2 286</b>	<b>77</b>	<b>2,2</b>	<b>73 903</b>	<b>42 267</b>	<b>31 636</b>
Rozdíl SLDB 2021 proti SLDB 2011	6 526	1 957	4 367	202	-0,2	-1 405	-2 753	1 348

Poznámky

<sup>1</sup> údaje byly přepočteny na území kraje platné k 26. 3. 2021



## **ZÁKLADNÍ VÝSLEDKY SLDB 2021 V ÚZEMNÍM SROVNÁNÍ, DLOUHODOBÝ VÝVOJ**





**Tab. 34 Vybrané ukazatele podle krajů a okresů České republiky**

podle obvyklého pobytu

ČR, kraj, okres	Obyvatelstvo celkem	v tom		v tom ve věku			Pracovní síla	z toho zaměstnaní	Obydlené domy	Obydlené byty
		muži	ženy	0 - 14	15 - 64	65 a více				
<b>Česká republika</b>	<b>10 524 167</b>	<b>5 186 548</b>	<b>5 337 619</b>	<b>1 691 760</b>	<b>6 684 359</b>	<b>2 148 048</b>	<b>5 563 258</b>	<b>5 290 071</b>	<b>1 952 668</b>	<b>4 480 139</b>
<b>Hlavní město Praha</b>	<b>1 301 432</b>	<b>633 449</b>	<b>667 983</b>	<b>199 369</b>	<b>863 086</b>	<b>238 977</b>	<b>766 484</b>	<b>733 840</b>	<b>98 217</b>	<b>627 705</b>
<b>Středočeský kraj</b>	<b>1 415 463</b>	<b>702 541</b>	<b>712 922</b>	<b>253 371</b>	<b>895 370</b>	<b>266 722</b>	<b>758 515</b>	<b>726 887</b>	<b>331 341</b>	<b>561 642</b>
Benešov	100 347	49 763	50 584	17 084	61 929	21 334	52 237	50 491	23 587	38 806
Beroun	98 073	48 699	49 374	17 754	62 038	18 281	53 215	51 131	23 447	38 233
Kladno	166 771	82 017	84 754	27 842	106 473	32 456	90 039	84 840	33 897	69 940
Kolín	104 227	51 853	52 374	18 082	65 467	20 678	55 107	52 560	25 691	42 452
Kutná Hora	74 918	37 164	37 754	11 860	46 598	16 460	38 479	36 870	19 117	30 850
Mělník	110 243	54 703	55 540	19 054	70 117	21 072	59 606	56 523	24 702	45 196
Mladá Boleslav	128 901	65 058	63 843	21 637	83 091	24 173	70 453	68 440	28 029	54 007
Nymburk	102 727	50 917	51 810	17 962	65 246	19 519	54 451	51 899	24 857	41 699
Praha-východ	197 477	97 948	99 529	41 640	125 568	30 269	108 341	104 885	49 813	72 911
Praha-západ	161 593	79 662	81 931	33 259	102 520	25 814	88 398	85 282	39 079	59 430
Příbram	115 001	57 210	57 791	18 306	72 020	24 675	60 098	57 154	25 498	46 088
Rakovník	55 185	27 547	27 638	8 891	34 303	11 991	28 091	26 812	13 624	22 030
<b>Jihočeský kraj</b>	<b>631 803</b>	<b>312 168</b>	<b>319 635</b>	<b>101 258</b>	<b>395 965</b>	<b>134 580</b>	<b>327 520</b>	<b>314 154</b>	<b>133 404</b>	<b>265 601</b>
České Budějovice	196 897	96 663	100 234	32 753	125 456	38 688	105 872	102 054	38 299	83 676
Český Krumlov	59 118	29 757	29 361	9 835	37 773	11 510	30 670	28 881	11 848	24 581
Jindřichův Hradec	87 256	42 969	44 287	13 343	53 859	20 054	43 639	41 955	21 048	36 253
Písek	69 986	34 568	35 418	10 727	42 919	16 340	35 659	34 128	14 564	29 519
Prachatice	49 379	24 683	24 696	7 883	31 086	10 410	25 246	24 226	10 418	20 593
Strakonice	68 973	34 058	34 915	10 983	42 745	15 245	34 877	33 535	15 527	28 857
Tábor	100 194	49 470	50 724	15 734	62 127	22 333	51 557	49 375	21 700	42 122
<b>Plzeňský kraj</b>	<b>581 436</b>	<b>288 879</b>	<b>292 557</b>	<b>90 994</b>	<b>369 496</b>	<b>120 946</b>	<b>308 362</b>	<b>295 810</b>	<b>115 802</b>	<b>247 030</b>
Domažlice	53 769	26 652	27 117	8 633	33 886	11 250	27 169	25 988	12 906	22 076
Klatovy	83 658	41 382	42 276	12 607	51 823	19 228	41 876	40 213	19 220	35 226
Plzeň-jih	69 213	34 782	34 431	11 126	43 436	14 651	35 772	34 409	17 530	27 454
Plzeň-město	193 858	95 518	98 340	29 174	124 790	39 894	107 153	102 795	23 577	89 339
Plzeň-sever	79 917	40 044	39 873	13 358	50 872	15 687	42 613	40 893	19 859	31 302
Rokycany	48 809	24 334	24 475	7 747	30 525	10 537	25 527	24 547	12 103	19 763
Tachov	52 212	26 167	26 045	8 349	34 164	9 699	28 252	26 965	10 607	21 870
<b>Karlovarský kraj</b>	<b>279 103</b>	<b>138 110</b>	<b>140 993</b>	<b>42 586</b>	<b>177 136</b>	<b>59 381</b>	<b>142 659</b>	<b>130 956</b>	<b>42 406</b>	<b>125 299</b>
Cheb	86 411	42 380	44 031	13 471	54 685	18 255	43 808	40 834	14 227	38 727
Karlovy Vary	108 705	53 625	55 080	16 024	68 387	24 294	56 332	51 668	16 773	48 739
Sokolov	83 987	42 105	41 882	13 091	54 064	16 832	42 519	38 454	11 406	37 833
<b>Ústecký kraj</b>	<b>789 098</b>	<b>388 965</b>	<b>400 133</b>	<b>126 959</b>	<b>499 753</b>	<b>162 386</b>	<b>400 698</b>	<b>369 950</b>	<b>123 776</b>	<b>353 285</b>
Děčín	124 026	61 188	62 838	20 028	76 574	27 424	60 014	55 272	22 909	54 644
Chomutov	119 240	59 020	60 220	18 950	77 390	22 900	61 823	56 717	15 130	54 187
Litoměřice	117 400	58 326	59 074	19 184	73 588	24 628	60 345	57 209	25 235	48 574
Louny	84 956	42 069	42 887	13 824	53 854	17 278	43 294	40 167	18 376	36 685
Most	105 165	51 633	53 532	16 690	67 334	21 141	53 878	48 579	10 143	49 530
Teplice	122 730	60 366	62 364	19 481	78 189	25 060	62 005	57 337	18 127	57 008
Ústí nad Labem	115 581	56 363	59 218	18 802	72 824	23 955	59 339	54 669	13 856	52 657
<b>Liberecký kraj</b>	<b>435 220</b>	<b>215 420</b>	<b>219 800</b>	<b>71 331</b>	<b>272 731</b>	<b>91 158</b>	<b>225 481</b>	<b>213 877</b>	<b>79 493</b>	<b>187 627</b>
Česká Lípa	100 959	50 311	50 648	16 411	64 211	20 337	51 810	49 095	17 524	43 114
Jablonec nad Nisou	89 446	44 080	45 366	14 709	55 210	19 527	45 629	43 077	15 405	38 874
Liberec	174 225	85 904	88 321	28 993	110 053	35 179	92 103	87 300	29 143	76 317
Semily	70 590	35 125	35 465	11 218	43 257	16 115	35 939	34 405	17 421	29 322
<b>Královéhradecký kraj</b>	<b>538 303</b>	<b>266 017</b>	<b>272 286</b>	<b>84 677</b>	<b>333 200</b>	<b>120 426</b>	<b>277 717</b>	<b>266 948</b>	<b>116 863</b>	<b>228 569</b>
Hradec Králové	163 175	79 709	83 466	25 720	101 217	36 238	85 913	82 653	31 337	69 788

**Tab. 34 Vybrané ukazatele podle krajů a okresů České republiky**

podle obvyklého pobytu

dokončení

ČR, kraj, okres	Obyvatelstvo celkem	v tom		v tom ve věku			Pracovní síla	z toho zaměstnaní	Obydlené domy	Obydlené byty
		muži	ženy	0 - 14	15 - 64	65 a více				
Jičín	78 704	39 639	39 065	12 301	48 912	17 491	40 026	38 566	20 373	32 490
Náchod	105 314	51 950	53 364	16 527	64 566	24 221	53 416	51 048	23 784	45 167
Rychnov nad Kněžnou	77 580	38 634	38 946	12 547	48 260	16 773	40 283	39 177	18 401	31 939
Trutnov	113 530	56 085	57 445	17 582	70 245	25 703	58 079	55 504	22 968	49 185
<b>Pardubický kraj</b>	<b>510 037</b>	<b>252 946</b>	<b>257 091</b>	<b>82 756</b>	<b>319 764</b>	<b>107 517</b>	<b>265 515</b>	<b>255 984</b>	<b>113 293</b>	<b>209 133</b>
Chrudim	102 743	51 048	51 695	16 496	63 874	22 373	51 893	49 875	24 777	40 820
Pardubice	173 206	86 028	87 178	28 133	109 857	35 216	93 521	90 051	33 382	73 606
Svitavy	100 740	49 731	51 009	16 177	63 013	21 550	51 113	49 296	24 763	40 175
Ústí nad Orlicí	133 348	66 139	67 209	21 950	83 020	28 378	68 988	66 762	30 371	54 532
<b>Kraj Vysočina</b>	<b>497 661</b>	<b>247 368</b>	<b>250 293</b>	<b>79 198</b>	<b>312 024</b>	<b>106 439</b>	<b>255 419</b>	<b>246 077</b>	<b>114 230</b>	<b>195 098</b>
Havlíčkův Brod	92 907	45 841	47 066	14 846	57 704	20 357	47 232	45 643	23 153	36 425
Jihlava	111 324	55 402	55 922	18 284	70 287	22 753	58 370	56 408	22 812	45 046
Pelhřimov	70 785	35 219	35 566	10 672	44 033	16 080	36 393	35 455	16 672	28 399
Třebíč	107 997	53 829	54 168	16 558	68 004	23 435	54 957	52 331	25 519	42 101
Žďár nad Sázavou	114 648	57 077	57 571	18 838	71 996	23 814	58 467	56 240	26 074	43 127
<b>Jihomoravský kraj</b>	<b>1 197 651</b>	<b>589 553</b>	<b>608 098</b>	<b>193 674</b>	<b>762 972</b>	<b>241 005</b>	<b>634 700</b>	<b>603 968</b>	<b>241 367</b>	<b>490 005</b>
Blansko	107 227	52 842	54 385	18 072	66 249	22 906	54 542	52 533	25 391	41 604
Brno-město	398 510	194 454	204 056	60 339	259 862	78 309	223 132	211 852	39 065	184 647
Brno-venkov	226 503	112 477	114 026	41 763	142 444	42 296	118 127	113 763	57 190	83 170
Břeclav	113 651	56 017	57 634	17 766	72 141	23 744	58 983	56 141	30 575	44 142
Hodonín	147 773	72 893	74 880	21 728	93 631	32 414	75 340	70 677	37 155	57 046
Vyškov	91 578	45 314	46 264	15 859	57 613	18 106	47 619	45 887	23 744	35 525
Znojmo	112 409	55 556	56 853	18 147	71 032	23 230	56 957	53 115	28 247	43 871
<b>Olomoucký kraj</b>	<b>619 788</b>	<b>303 895</b>	<b>315 893</b>	<b>98 164</b>	<b>388 906</b>	<b>132 718</b>	<b>317 949</b>	<b>301 779</b>	<b>126 126</b>	<b>259 885</b>
Jeseník	35 471	17 494	17 977	5 178	21 840	8 453	17 438	15 985	7 802	15 266
Olomouc	237 291	115 846	121 445	38 845	150 871	47 575	125 593	119 973	43 410	100 144
Prostějov	106 358	52 153	54 205	17 029	66 444	22 885	53 768	51 321	25 112	44 059
Přerov	124 129	60 897	63 232	18 868	77 754	27 507	63 267	59 677	25 030	52 010
Šumperk	116 539	57 505	59 034	18 244	71 997	26 298	57 883	54 823	24 772	48 406
<b>Zlínský kraj</b>	<b>564 331</b>	<b>277 146</b>	<b>287 185</b>	<b>87 299</b>	<b>354 350</b>	<b>122 682</b>	<b>290 840</b>	<b>278 753</b>	<b>125 469</b>	<b>226 219</b>
Kroměříž	102 140	49 972	52 168	15 791	63 676	22 673	51 495	49 223	24 626	41 842
Uherské Hradiště	137 280	67 572	69 708	20 930	86 537	29 813	70 052	67 559	34 534	53 106
Vsetín	137 540	67 750	69 790	21 724	86 528	29 288	71 180	67 414	28 101	54 758
Zlín	187 371	91 852	95 519	28 854	117 609	40 908	98 113	94 557	38 208	76 513
<b>Moravskoslezský kraj</b>	<b>1 162 841</b>	<b>570 091</b>	<b>592 750</b>	<b>180 124</b>	<b>739 606</b>	<b>243 111</b>	<b>591 399</b>	<b>551 088</b>	<b>190 881</b>	<b>503 041</b>
Bruntál	86 215	42 561	43 654	12 836	53 621	19 758	42 739	39 300	16 207	37 925
Frydek-Místek	209 322	103 104	106 218	34 038	132 508	42 776	106 411	101 476	43 012	83 270
Karviná	235 579	115 198	120 381	34 537	150 361	50 681	117 663	105 846	31 488	107 608
Nový Jičín	146 366	72 267	74 099	24 117	92 376	29 873	74 422	70 919	29 167	59 741
Opava	171 502	83 843	87 659	27 681	108 487	35 334	87 290	83 737	36 321	67 999
Ostrava-město	313 857	153 118	160 739	46 915	202 253	64 689	162 874	149 810	34 686	146 498



**Tab. 35 Vybrané ukazatele podle správních obvodů obcí s rozšířenou působností**

podle obvyklého pobytu

ČR, kraj, správní obvod obce s rozšířenou působností (ORP) <sup>1</sup>	Obyvatelstvo celkem	v tom		v tom ve věku			Pracovní síla	z toho zaměstnaní	Obydlené domy	Obydlené byty
		muži	ženy	0 - 14	15 - 64	65 a více				
<b>Česká republika</b>	<b>10 524 167</b>	<b>5 186 548</b>	<b>5 337 619</b>	<b>1 691 760</b>	<b>6 684 359</b>	<b>2 148 048</b>	<b>5 563 258</b>	<b>5 290 071</b>	<b>1 952 668</b>	<b>4 480 139</b>
<b>Hlavní město Praha</b>	<b>1 301 432</b>	<b>633 449</b>	<b>667 983</b>	<b>199 369</b>	<b>863 086</b>	<b>238 977</b>	<b>766 484</b>	<b>733 840</b>	<b>98 217</b>	<b>627 705</b>
SO Praha 1	22 967	11 824	11 143	2 546	16 400	4 021	14 352	13 704	1 776	12 783
SO Praha 2	45 405	22 702	22 703	5 635	32 614	7 156	28 603	27 290	2 178	24 689
SO Praha 3	74 307	36 357	37 950	9 383	52 890	12 034	46 698	44 486	3 045	40 535
SO Praha 4	141 048	68 063	72 985	19 379	92 164	29 505	82 023	78 559	10 193	70 682
SO Praha 5	93 006	45 404	47 602	14 476	63 678	14 852	56 308	53 879	7 389	45 276
SO Praha 6	114 939	55 769	59 170	18 042	73 829	23 068	65 252	62 940	11 359	53 391
SO Praha 7	45 910	22 625	23 285	6 941	32 278	6 691	28 861	27 615	1 731	23 880
SO Praha 8	115 527	55 699	59 828	16 877	74 255	24 395	66 639	63 746	8 393	56 444
SO Praha 9	62 651	30 278	32 373	9 947	42 511	10 193	37 953	36 169	2 462	31 033
SO Praha 10	114 377	54 576	59 801	15 997	75 111	23 269	67 688	64 629	6 941	59 440
SO Praha 11	80 283	38 439	41 844	12 250	48 316	19 717	43 957	42 141	4 502	37 411
SO Praha 12	66 628	32 228	34 400	11 073	41 789	13 766	37 526	35 896	4 947	30 145
SO Praha 13	66 264	32 408	33 856	10 683	45 794	9 787	40 285	38 558	3 725	30 018
SO Praha 14	49 816	24 855	24 961	7 948	34 810	7 058	30 239	28 783	4 128	22 007
SO Praha 15	51 691	25 121	26 570	9 204	33 753	8 734	29 833	28 743	4 192	23 356
SO Praha 16	25 273	12 544	12 729	4 487	16 263	4 523	14 233	13 688	4 510	10 337
SO Praha 17	30 859	14 957	15 902	5 039	20 725	5 095	18 575	17 777	1 806	14 151
SO Praha 18	33 686	16 528	17 158	6 619	22 511	4 556	19 750	18 859	2 303	15 130
SO Praha 19	14 132	7 001	7 131	2 865	9 137	2 130	8 049	7 757	2 456	5 797
SO Praha 20	15 303	7 558	7 745	2 472	10 077	2 754	8 871	8 517	2 596	6 381
SO Praha 21	17 980	9 013	8 967	3 313	11 362	3 305	9 811	9 489	4 299	6 901
SO Praha 22	19 380	9 500	9 880	4 193	12 819	2 368	10 978	10 615	3 286	7 918
<b>Středočeský kraj</b>	<b>1 415 463</b>	<b>702 541</b>	<b>712 922</b>	<b>253 371</b>	<b>895 370</b>	<b>266 722</b>	<b>758 515</b>	<b>726 887</b>	<b>331 341</b>	<b>561 642</b>
Benešov	62 325	30 871	31 454	10 895	38 707	12 723	32 954	31 867	13 852	23 859
Beroun	67 908	33 552	34 356	12 888	43 061	11 959	37 018	35 454	15 303	26 318
Brandýs n.L.- Stará Boleslav	120 219	59 679	60 540	25 710	76 951	17 558	66 263	64 085	29 256	45 057
Čáslav	25 444	12 556	12 888	4 249	15 800	5 395	12 851	12 271	6 778	10 432
Černošice	161 593	79 662	81 931	33 259	102 520	25 814	88 398	85 282	39 079	59 430
Český Brod	20 318	10 081	10 237	3 889	12 869	3 560	10 880	10 406	5 477	7 762
Dobříš	23 757	11 792	11 965	4 237	14 865	4 655	12 653	12 097	5 911	8 770
Hořovice	30 165	15 147	15 018	4 866	18 977	6 322	16 197	15 677	8 144	11 915
Kladno	126 069	61 781	64 288	20 927	80 667	24 475	68 274	64 372	24 192	53 252
Kolín	83 909	41 772	42 137	14 193	52 598	17 118	44 227	42 154	20 214	34 690
Kralupy nad Vltavou	33 242	16 555	16 687	5 839	21 323	6 080	18 328	17 426	7 270	13 722
Kutná Hora	49 474	24 608	24 866	7 611	30 798	11 065	25 628	24 599	12 339	20 418
Lysá nad Labem	30 768	15 547	15 221	6 067	20 674	4 027	16 938	16 177	5 503	11 922
Mělník	44 732	22 205	22 527	7 655	28 118	8 959	23 677	22 417	10 672	18 209
Mladá Boleslav	110 917	56 093	54 824	18 493	71 745	20 679	60 958	59 212	23 114	46 777
Mnichovo Hradiště	17 984	8 965	9 019	3 144	11 346	3 494	9 495	9 228	4 915	7 230
Neratovice	32 269	15 943	16 326	5 560	20 676	6 033	17 601	16 680	6 760	13 265
Nymburk	40 388	19 925	20 463	6 691	25 244	8 453	21 285	20 294	10 735	16 461
Podbořany	15 591	7 699	7 892	2 518	9 826	3 247	7 762	7 197	3 800	6 458
Příbram	69 462	34 512	34 950	10 742	43 785	14 935	36 485	34 559	14 014	28 876
Rakovník	55 185	27 547	27 638	8 891	34 303	11 991	28 091	26 812	13 624	22 030
Říčany	77 258	38 269	38 989	15 930	48 617	12 711	42 078	40 800	20 557	27 854
Sedlčany	21 782	10 906	10 876	3 327	13 370	5 085	10 960	10 498	5 573	8 442
Slaný	40 702	20 236	20 466	6 915	25 806	7 981	21 765	20 468	9 705	16 688

**Tab. 35 Vybrané ukazatele podle správních obvodů obcí s rozšířenou působností**

podle obvyklého pobytu

1. pokračování

ČR, kraj, správní obvod obce s rozšířenou působností (ORP) <sup>1</sup>	Obyvatelstvo celkem	v tom		v tom ve věku			Pracovní síla	z toho zaměstnaní	Obydlené domy	Obydlené byty
		muži	ženy	0 - 14	15 - 64	65 a více				
Vlašim	25 563	12 683	12 880	4 132	15 621	5 810	13 139	12 682	6 291	10 067
Votice	12 459	6 209	6 250	2 057	7 601	2 801	6 144	5 942	3 444	4 880
<b>Jihočeský kraj</b>	<b>631 803</b>	<b>312 168</b>	<b>319 635</b>	<b>101 258</b>	<b>395 965</b>	<b>134 580</b>	<b>327 520</b>	<b>314 154</b>	<b>133 404</b>	<b>265 601</b>
Blatná	13 177	6 545	6 632	1 935	8 033	3 209	6 625	6 424	3 463	5 499
České Budějovice	164 450	80 394	84 056	27 320	104 802	32 328	88 968	85 747	30 325	70 700
Český Krumlov	40 000	19 970	20 030	6 701	25 275	8 024	20 629	19 375	8 071	16 590
Dačice	17 979	8 983	8 996	2 717	11 205	4 057	8 868	8 516	4 713	7 127
Jindřichův Hradec	45 377	22 264	23 113	7 028	28 031	10 318	22 686	21 840	10 527	18 910
Kaplice	19 118	9 787	9 331	3 134	12 498	3 486	10 041	9 506	3 777	7 991
Milevsko	17 554	8 744	8 810	2 474	10 618	4 462	8 734	8 365	4 275	7 304
Písek	52 432	25 824	26 608	8 253	32 301	11 878	26 925	25 763	10 289	22 215
Prachatice	32 413	16 213	16 200	5 216	20 501	6 696	16 667	15 982	6 853	13 456
Soběslav	21 554	10 683	10 871	3 355	13 214	4 985	10 774	10 310	5 406	8 734
Strakonice	44 156	21 687	22 469	7 203	27 287	9 666	22 178	21 251	9 100	18 572
Tábor	78 640	38 787	39 853	12 379	48 913	17 348	40 783	39 065	16 294	33 388
Trhové Sviny	18 925	9 499	9 426	3 255	11 880	3 790	9 662	9 331	4 954	7 521
Třeboň	23 900	11 722	12 178	3 598	14 623	5 679	12 085	11 599	5 808	10 216
Týn nad Vltavou	13 522	6 770	6 752	2 178	8 774	2 570	7 242	6 976	3 020	5 455
Vimperk	16 966	8 470	8 496	2 667	10 585	3 714	8 579	8 244	3 565	7 137
Vodňany	11 640	5 826	5 814	1 845	7 425	2 370	6 074	5 860	2 964	4 786
<b>Plzeňský kraj</b>	<b>581 436</b>	<b>288 879</b>	<b>292 557</b>	<b>90 994</b>	<b>369 496</b>	<b>120 946</b>	<b>308 362</b>	<b>295 810</b>	<b>115 802</b>	<b>247 030</b>
Blovice	12 078	6 027	6 051	1 930	7 433	2 715	6 113	5 895	3 368	4 664
Domažlice	39 322	19 347	19 975	6 254	24 692	8 376	19 799	18 947	9 137	16 239
Horažďovice	11 011	5 519	5 492	1 566	6 762	2 683	5 385	5 176	2 931	4 591
Horšovský Týn	14 447	7 305	7 142	2 379	9 194	2 874	7 370	7 041	3 769	5 837
Klatovy	49 506	24 416	25 090	7 604	30 956	10 946	25 182	24 290	10 801	20 737
Kralovice	21 817	10 990	10 827	3 307	13 610	4 900	11 358	10 849	5 666	8 717
Nepomuk	10 931	5 511	5 420	1 665	6 584	2 682	5 408	5 147	3 078	4 331
Nýřany	58 100	29 054	29 046	10 051	37 262	10 787	31 255	30 044	14 193	22 585
Plzeň	193 858	95 518	98 340	29 174	124 790	39 894	107 153	102 795	23 577	89 339
Přeštice	22 206	11 107	11 099	3 672	14 064	4 470	11 878	11 545	5 985	8 752
Rokycany	48 809	24 334	24 475	7 747	30 525	10 537	25 527	24 547	12 103	19 763
Stod	23 998	12 137	11 861	3 859	15 355	4 784	12 373	11 822	5 099	9 707
Stříbro	16 552	8 308	8 244	2 627	10 771	3 154	8 898	8 520	3 678	6 930
Sušice	23 141	11 447	11 694	3 437	14 105	5 599	11 309	10 747	5 488	9 898
Tachov	35 660	17 859	17 801	5 722	23 393	6 545	19 354	18 445	6 929	14 940
<b>Karlovarský kraj</b>	<b>279 103</b>	<b>138 110</b>	<b>140 993</b>	<b>42 586</b>	<b>177 136</b>	<b>59 381</b>	<b>142 659</b>	<b>130 956</b>	<b>42 406</b>	<b>125 299</b>
Aš	16 508	8 193	8 315	2 688	10 544	3 276	8 247	7 731	3 079	7 452
Cheb	47 187	23 194	23 993	7 399	30 192	9 596	24 086	22 468	7 058	21 126
Karlovy Vary	81 840	39 832	42 008	12 102	50 985	18 753	42 573	38 902	12 842	37 325
Kraslice	12 211	6 115	6 096	1 929	7 563	2 719	5 844	5 248	2 384	5 506
Mariánské Lázně	22 716	10 993	11 723	3 384	13 949	5 383	11 475	10 635	4 090	10 149
Ostrov	26 865	13 793	13 072	3 922	17 402	5 541	13 759	12 766	3 931	11 414
Sokolov	71 776	35 990	35 786	11 162	46 501	14 113	36 675	33 206	9 022	32 327
<b>Ústecký kraj</b>	<b>789 098</b>	<b>388 965</b>	<b>400 133</b>	<b>126 959</b>	<b>499 753</b>	<b>162 386</b>	<b>400 698</b>	<b>369 950</b>	<b>123 776</b>	<b>353 285</b>
Bílina	19 001	9 414	9 587	3 069	12 158	3 774	9 345	8 434	2 741	8 775
Děčín	73 720	36 407	37 313	11 779	45 607	16 334	36 039	33 295	12 519	32 939
Chomutov	77 815	38 350	39 465	12 480	50 617	14 718	40 250	36 650	9 635	35 695
Kadaň	41 425	20 670	20 755	6 470	26 773	8 182	21 573	20 067	5 495	18 492
Litoměřice	57 890	28 781	29 109	9 374	36 564	11 952	29 826	28 290	10 387	24 225



**Tab. 35 Vybrané ukazatele podle správních obvodů obcí s rozšířenou působností**

podle obvyklého pobytu

2. pokračování

ČR, kraj, správní obvod obce s rozšířenou působností (ORP) <sup>1</sup>	Obyvatelstvo celkem	v tom		v tom ve věku			Pracovní síla	z toho zaměstnaní	Obydlené domy	Obydlené byty
		muži	ženy	0 - 14	15 - 64	65 a více				
Litvínov	35 328	17 414	17 914	5 554	22 005	7 769	17 552	15 879	4 744	16 196
Louny	42 401	20 942	21 459	6 879	26 746	8 776	21 613	20 090	9 808	18 340
Lovosice	27 041	13 393	13 648	4 357	16 831	5 853	13 740	13 060	6 438	11 192
Most	69 837	34 219	35 618	11 136	45 329	13 372	36 326	32 700	5 399	33 334
Podbořany	15 591	7 699	7 892	2 518	9 826	3 247	7 762	7 197	3 800	6 458
Roudnice nad Labem	32 469	16 152	16 317	5 453	20 193	6 823	16 779	15 859	8 410	13 157
Rumburk	31 229	15 426	15 803	5 187	19 268	6 774	14 693	13 436	6 666	13 169
Teplice	103 729	50 952	52 777	16 412	66 031	21 286	52 660	48 903	15 386	48 233
Ústí nad Labem	115 581	56 363	59 218	18 802	72 824	23 955	59 339	54 669	13 856	52 657
Varnsdorf	19 077	9 355	9 722	3 062	11 699	4 316	9 282	8 541	3 724	8 536
Žatec	26 964	13 428	13 536	4 427	17 282	5 255	13 919	12 880	4 768	11 887
<b>Liberecký kraj</b>	<b>435 220</b>	<b>215 420</b>	<b>219 800</b>	<b>71 331</b>	<b>272 731</b>	<b>91 158</b>	<b>225 481</b>	<b>213 877</b>	<b>79 493</b>	<b>187 627</b>
Česká Lípa	75 119	37 552	37 567	12 379	48 251	14 489	38 849	36 988	11 855	32 021
Frydlant	23 696	11 839	11 857	3 919	14 747	5 030	11 782	10 904	5 460	9 939
Jablonec nad Nisou	55 693	27 420	28 273	9 243	34 771	11 679	28 818	27 274	8 213	24 611
Jilemnice	21 225	10 657	10 568	3 339	12 925	4 961	10 753	10 271	5 544	8 589
Liberec	144 998	71 293	73 705	24 135	91 869	28 994	77 401	73 586	22 241	64 289
Nový Bor	25 840	12 759	13 081	4 032	15 960	5 848	12 961	12 107	5 669	11 093
Semily	24 736	12 301	12 435	3 996	15 095	5 645	12 411	11 867	5 867	10 396
Tanvald	19 653	9 708	9 945	3 079	11 989	4 585	9 706	8 961	3 670	8 568
Turnov	32 558	16 139	16 419	5 293	20 122	7 143	16 933	16 274	8 170	13 332
Železný Brod	11 702	5 752	5 950	1 916	7 002	2 784	5 867	5 645	2 804	4 789
<b>Královéhradecký kraj</b>	<b>538 303</b>	<b>266 017</b>	<b>272 286</b>	<b>84 677</b>	<b>333 200</b>	<b>120 426</b>	<b>277 717</b>	<b>266 948</b>	<b>116 863</b>	<b>228 569</b>
Broumov	14 947	7 413	7 534	2 265	9 120	3 562	7 360	6 843	3 248	6 687
Dobruška	19 731	9 747	9 984	3 346	11 929	4 456	9 904	9 617	4 724	7 909
Dvůr Králové nad Labem	26 152	12 983	13 169	3 931	15 949	6 272	13 236	12 655	6 404	11 155
Hořice	17 826	8 821	9 005	2 794	10 865	4 167	8 831	8 498	5 026	7 298
Hradec Králové	146 003	71 201	74 802	23 054	90 454	32 495	77 158	74 275	26 312	62 848
Jaroměř	18 679	9 328	9 351	3 072	11 856	3 751	9 629	9 166	3 992	7 873
Jičín	48 294	24 613	23 681	7 540	30 355	10 399	24 910	23 996	11 994	19 872
Kostelec nad Orlicí	24 539	12 150	12 389	3 849	15 280	5 410	12 690	12 343	6 067	10 203
Náchod	58 209	28 524	29 685	9 097	35 473	13 639	29 516	28 358	13 367	24 937
Nová Paka	12 584	6 205	6 379	1 967	7 692	2 925	6 285	6 072	3 353	5 320
Nové Město nad Metují	13 479	6 685	6 794	2 093	8 117	3 269	6 911	6 681	3 177	5 670
Nový Bydžov	17 172	8 508	8 664	2 666	10 763	3 743	8 755	8 378	5 025	6 940
Rychnov nad Kněžnou	33 310	16 737	16 573	5 352	21 051	6 907	17 689	17 217	7 610	13 827
Trutnov	60 863	30 023	30 840	9 344	37 990	13 529	31 258	29 812	11 148	26 671
Vrchlabí	26 515	13 079	13 436	4 307	16 306	5 902	13 585	13 037	5 416	11 359
<b>Pardubický kraj</b>	<b>510 037</b>	<b>252 946</b>	<b>257 091</b>	<b>82 756</b>	<b>319 764</b>	<b>107 517</b>	<b>265 515</b>	<b>255 984</b>	<b>113 293</b>	<b>209 133</b>
Česká Třebová	17 363	8 507	8 856	2 646	10 852	3 865	9 049	8 675	3 410	7 510
Hlinsko	20 406	10 166	10 240	3 203	12 637	4 566	10 036	9 668	5 121	8 025
Holice	18 006	8 938	9 068	3 163	11 142	3 701	9 200	8 878	5 146	6 939
Chrudim	82 337	40 882	41 455	13 293	51 237	17 807	41 857	40 207	19 656	32 795
Králíky	8 114	3 982	4 132	1 261	4 959	1 894	4 037	3 821	1 955	3 328
Lanškroun	22 248	10 995	11 253	3 786	13 959	4 503	11 552	11 149	5 182	8 933
Litomyšl	26 268	13 037	13 231	4 424	16 464	5 380	13 495	13 140	6 880	9 871



**Tab. 35 Vybrané ukazatele podle správních obvodů obcí s rozšířenou působností**

podle obvyklého pobytu

3. pokračování

ČR, kraj, správní obvod obce s rozšířenou působností (ORP) <sup>1</sup>	Obyvatelstvo celkem	v tom		v tom ve věku			Pracovní síla	z toho zaměstnaní	Obydlené domy	Obydlené byty
		muži	ženy	0 - 14	15 - 64	65 a více				
Moravská Třebová	25 146	12 506	12 640	3 839	15 685	5 622	12 683	12 064	6 407	10 362
Pardubice	130 165	64 590	65 575	20 953	83 086	26 126	71 060	68 459	21 915	56 536
Polička	19 080	9 421	9 659	3 120	11 942	4 018	9 544	9 289	4 690	7 368
Přelouč	25 035	12 500	12 535	4 017	15 629	5 389	13 261	12 714	6 321	10 131
Svitavy	30 246	14 767	15 479	4 794	18 922	6 530	15 391	14 803	6 786	12 574
Ústí nad Orlicí	25 568	12 650	12 918	4 173	15 764	5 631	13 198	12 862	5 568	10 611
Vysoké Mýto	31 731	15 823	15 908	5 217	19 756	6 758	16 514	16 003	7 333	12 848
Žamberk	28 324	14 182	14 142	4 867	17 730	5 727	14 638	14 252	6 923	11 302
<b>Kraj Vysočina</b>	<b>497 661</b>	<b>247 368</b>	<b>250 293</b>	<b>79 198</b>	<b>312 024</b>	<b>106 439</b>	<b>255 419</b>	<b>246 077</b>	<b>114 230</b>	<b>195 098</b>
Bystřice nad Pernštejnem	18 866	9 429	9 437	2 876	11 701	4 289	9 246	8 877	4 527	7 132
Havlíčkův Brod	52 056	25 903	26 153	8 630	32 352	11 074	26 949	26 194	12 707	20 524
Humpolec	17 740	8 864	8 876	2 836	11 015	3 889	9 094	8 832	4 127	6 995
Chotěboř	20 949	10 410	10 539	3 245	12 872	4 832	10 338	9 997	5 594	8 182
Jihlava	98 782	49 131	49 651	16 328	62 538	19 916	52 061	50 341	19 288	40 245
Moravské Budějovice	22 291	11 109	11 182	3 368	14 027	4 896	11 132	10 640	5 893	8 590
Náměšť nad Oslavou	13 791	7 253	6 538	2 047	8 806	2 938	6 927	6 600	3 541	4 909
Nové Město na Moravě	18 550	9 219	9 331	3 038	11 443	4 069	9 276	8 894	4 333	6 835
Pacov	9 083	4 534	4 549	1 234	5 570	2 279	4 575	4 464	2 394	3 678
Pelhřimov	43 962	21 821	22 141	6 602	27 448	9 912	22 724	22 159	10 151	17 726
Světlá nad Sázavou	19 902	9 528	10 374	2 971	12 480	4 451	9 945	9 452	4 852	7 719
Telč	12 542	6 271	6 271	1 956	7 749	2 837	6 309	6 067	3 524	4 801
Třebíč	71 915	35 467	36 448	11 143	45 171	15 601	36 898	35 091	16 085	28 602
Velké Meziříčí	35 934	17 926	18 008	6 283	22 997	6 654	18 668	17 994	8 776	13 141
Žďár nad Sázavou	41 298	20 503	20 795	6 641	25 855	8 802	21 277	20 475	8 438	16 019
<b>Jihomoravský kraj</b>	<b>1 197 651</b>	<b>589 553</b>	<b>608 098</b>	<b>193 674</b>	<b>762 972</b>	<b>241 005</b>	<b>634 700</b>	<b>603 968</b>	<b>241 367</b>	<b>490 005</b>
Blansko	56 023	27 603	28 420	9 577	34 328	12 118	28 725	27 754	12 234	21 980
Boskovice	51 204	25 239	25 965	8 495	31 921	10 788	25 817	24 779	13 157	19 624
Brno	398 510	194 454	204 056	60 339	259 862	78 309	223 132	211 852	39 065	184 647
Břeclav	57 821	28 339	29 482	8 698	36 585	12 538	30 032	28 523	14 627	23 083
Bučovice	15 896	7 976	7 920	2 551	10 131	3 214	8 279	7 910	4 680	6 165
Hodonín	58 508	28 744	29 764	8 769	37 287	12 452	30 088	27 961	13 040	23 352
Hustopeče	35 820	17 827	17 993	5 905	22 814	7 101	18 644	17 924	10 455	13 232
Ivančice	24 204	12 064	12 140	3 952	15 360	4 892	12 401	11 914	6 387	9 221
Kuřim	23 967	12 101	11 866	4 278	15 428	4 261	12 852	12 326	5 140	8 954
Kyjov	53 645	26 576	27 069	8 049	33 899	11 697	27 245	25 782	15 100	20 116
Mikulov	20 010	9 851	10 159	3 163	12 742	4 105	10 307	9 694	5 493	7 827
Moravský Krumlov	22 291	11 066	11 225	3 479	14 142	4 670	11 488	10 924	6 485	8 457
Pohořelice	14 730	7 330	7 400	2 632	9 398	2 700	7 728	7 356	4 067	5 539
Rosice	26 565	13 077	13 488	4 850	16 595	5 120	13 619	13 160	6 678	10 081
Slavkov u Brna	24 199	11 978	12 221	4 648	15 293	4 258	12 723	12 283	6 698	8 994
Šlapanice	71 643	35 539	36 104	13 805	44 827	13 011	37 732	36 500	18 116	25 716
Tišnov	31 828	15 704	16 124	5 875	19 646	6 307	16 219	15 625	7 839	11 512
Veselí nad Moravou	35 620	17 573	18 047	4 910	22 445	8 265	18 007	16 934	9 015	13 578
Vyškov	51 483	25 360	26 123	8 660	32 189	10 634	26 617	25 694	12 366	20 366
Znojmo	90 118	44 490	45 628	14 668	56 890	18 560	45 469	42 191	21 762	35 414



**Tab. 35 Vybrané ukazatele podle správních obvodů obcí s rozšířenou působností**

podle obvyklého pobytu

4. pokračování

ČR, kraj, správní obvod obce s rozšířenou působností (ORP) <sup>1</sup>	Obyvatelstvo celkem	v tom		v tom ve věku			Pracovní síla	z toho zaměstnaní	Obydlené domy	Obydlené byty
		muži	ženy	0 - 14	15 - 64	65 a více				
Židlochovice	33 566	16 662	16 904	6 371	21 190	6 005	17 576	16 882	8 963	12 147
<b>Olomoucký kraj</b>	<b>619 788</b>	<b>303 895</b>	<b>315 893</b>	<b>98 164</b>	<b>388 906</b>	<b>132 718</b>	<b>317 949</b>	<b>301 779</b>	<b>126 126</b>	<b>259 885</b>
Hranice	32 975	16 258	16 717	5 136	20 947	6 892	17 097	16 373	6 830	13 319
Jeseník	35 471	17 494	17 977	5 178	21 840	8 453	17 438	15 985	7 802	15 266
Konice	10 142	5 086	5 056	1 477	6 195	2 470	4 912	4 705	3 210	3 945
Lipník nad Bečvou	14 544	7 212	7 332	2 338	9 267	2 939	7 548	7 133	3 703	5 846
Litovel	23 020	11 396	11 624	3 747	14 323	4 950	11 691	11 288	5 946	9 028
Mohelnice	18 313	9 325	8 988	2 806	11 776	3 731	9 533	9 105	4 145	7 555
Olomouc	169 377	82 288	87 089	28 010	108 326	33 041	90 875	86 847	27 982	72 695
Prostějov	96 216	47 067	49 149	15 552	60 249	20 415	48 856	46 616	21 902	40 114
Přerov	76 610	37 427	39 183	11 394	47 540	17 676	38 622	36 171	14 497	32 845
Šternberk	23 295	11 487	11 808	3 756	14 563	4 976	11 888	11 250	4 809	9 592
Šumperk	66 016	32 393	33 623	10 154	40 462	15 400	32 408	30 527	13 339	27 958
Uničov	21 599	10 675	10 924	3 332	13 659	4 608	11 139	10 588	4 673	8 829
Zábřeh	32 210	15 787	16 423	5 284	19 759	7 167	15 942	15 191	7 288	12 893
<b>Zlínský kraj</b>	<b>564 331</b>	<b>277 146</b>	<b>287 185</b>	<b>87 299</b>	<b>354 350</b>	<b>122 682</b>	<b>290 840</b>	<b>278 753</b>	<b>125 469</b>	<b>226 219</b>
Bystřice pod Hostýnem	14 615	7 200	7 415	2 158	9 088	3 369	7 366	7 022	3 981	5 801
Holešov	21 197	10 360	10 837	3 402	13 297	4 498	10 826	10 429	5 226	8 398
Kroměříž	66 328	32 412	33 916	10 231	41 291	14 806	33 303	31 772	15 419	27 643
Luhačovice	17 747	8 669	9 078	2 639	11 095	4 013	9 123	8 785	4 070	7 014
Otrokovice	32 962	16 272	16 690	4 717	20 861	7 384	17 345	16 780	5 987	14 004
Rožnov pod Radhoštěm	34 082	16 677	17 405	5 348	21 070	7 664	17 417	16 585	7 121	13 496
Uherské Hradiště	87 305	42 712	44 593	13 381	55 080	18 844	45 011	43 387	21 730	33 772
Uherský Brod	49 975	24 860	25 115	7 549	31 457	10 969	25 041	24 172	12 804	19 334
Valašské Klobouky	21 872	11 002	10 870	3 508	14 002	4 362	10 977	10 518	5 355	7 700
Valašské Meziříčí	40 813	20 211	20 602	6 715	25 737	8 361	21 320	20 199	8 454	16 507
Vizovice	16 648	8 233	8 415	2 767	10 616	3 265	8 795	8 504	4 173	5 991
Vsetín	62 645	30 862	31 783	9 661	39 721	13 263	32 443	30 630	12 526	24 755
Zlín	98 142	47 676	50 466	15 223	61 035	21 884	51 873	49 970	18 623	41 804
<b>Moravskoslezský kraj</b>	<b>1 162 841</b>	<b>570 091</b>	<b>592 750</b>	<b>180 124</b>	<b>739 606</b>	<b>243 111</b>	<b>591 399</b>	<b>551 088</b>	<b>190 881</b>	<b>503 041</b>
Bílovec	24 738	12 227	12 511	4 024	15 681	5 033	12 612	12 009	5 412	9 914
Bohumín	32 544	16 040	16 504	4 963	20 800	6 781	16 729	15 399	6 530	13 979
Bruntál	34 198	16 893	17 305	5 249	21 567	7 382	17 216	15 779	5 914	14 936
Český Těšín	24 459	11 824	12 635	3 785	15 565	5 109	12 254	11 277	3 481	10 692
Frenštát pod Radhoštěm	18 987	9 405	9 582	3 162	11 917	3 908	9 691	9 307	3 994	7 552
Frydek-Místek	109 672	54 013	55 659	17 803	69 856	22 013	56 264	53 415	21 627	45 279
Frydlant nad Ostravicí	24 832	12 305	12 527	4 133	15 315	5 384	12 576	12 037	5 924	9 143
Havířov	83 249	40 609	42 640	12 031	52 771	18 447	41 390	37 184	9 553	39 582
Hlučín	39 669	19 377	20 292	6 457	25 200	8 012	20 354	19 646	9 405	15 149
Jablunkov	21 781	10 783	10 998	3 754	13 965	4 062	10 817	10 407	5 259	7 545
Karviná	59 144	29 019	30 125	8 159	37 631	13 354	28 994	25 709	6 903	27 425
Kopřivnice	39 300	19 445	19 855	6 407	24 964	7 929	20 090	19 103	6 601	16 552
Kravaře	20 560	10 179	10 381	3 520	13 277	3 763	10 483	10 098	5 219	7 193
Krnov	37 824	18 549	19 275	5 618	23 376	8 830	18 469	16 936	7 491	16 424
Nový Jičín	47 060	23 075	23 985	7 880	29 554	9 626	23 848	22 779	9 460	19 225
Odry	16 281	8 115	8 166	2 644	10 260	3 377	8 181	7 721	3 700	6 498

**Tab. 35 Vybrané ukazatele podle správních obvodů obcí s rozšířenou působností**

podle obvyklého pobytu

*dokončení*

ČR, kraj, správní obvod obce s rozšířenou působností (ORP) <sup>1</sup>	Obyvatelstvo celkem	v tom		v tom ve věku			Pracovní síla	z toho zaměstnaní	Obydlené domy	Obydlené byty
		muži	ženy	0 - 14	15 - 64	65 a více				
Opava	98 510	47 925	50 585	15 618	62 195	20 697	50 344	48 338	18 921	40 603
Orlová	36 183	17 706	18 477	5 599	23 594	6 990	18 296	16 277	5 021	15 930
Ostrava	313 857	153 118	160 739	46 915	202 253	64 689	162 874	149 810	34 686	146 498
Rýmařov	14 193	7 119	7 074	1 969	8 678	3 546	7 054	6 585	2 802	6 565
Třinec	53 037	26 003	27 034	8 348	33 372	11 317	26 754	25 617	10 202	21 303
Vítkov	12 763	6 362	6 401	2 086	7 815	2 862	6 109	5 655	2 776	5 054

Poznámky

<sup>1</sup> v hl. m. Praze území správního obvodu hl. m. Prahy





**Tab. 36 Vybrané ukazatele podle obcí vybraného kraje**

podle obvyklého pobytu

Kraj, obec	Obyvatelstvo celkem	v tom		v tom ve věku			Pracovní síla	z toho zaměstnaní	Obydlené domy	Obydlené byty
		muži	ženy	0 - 14	15 - 64	65 a více				
<b>Karlovarský kraj</b>	<b>279 103</b>	<b>138 110</b>	<b>140 993</b>	<b>42 586</b>	<b>177 136</b>	<b>59 381</b>	<b>142 659</b>	<b>130 956</b>	<b>42 406</b>	<b>125 299</b>
Abertamy (okres Karlovy Vary)	813	426	387	124	530	159	433	406	191	376
Andělská Hora (okres Karlovy Vary)	390	190	200	60	243	87	204	191	94	122
Aš (okres Cheb)	12 257	6 049	6 208	2 054	7 797	2 406	6 104	5 690	2 019	5 635
Bečov nad Teplou (okres Karlovy Vary)	909	466	443	130	561	218	443	403	257	368
Bochov (okres Karlovy Vary)	1 818	915	903	278	1 196	344	963	862	417	740
Božičany (okres Karlovy Vary)	604	311	293	91	405	108	342	317	114	238
Boží Dar (okres Karlovy Vary)	201	102	99	28	138	35	125	119	54	84
Bražec (okres Karlovy Vary)	212	115	97	41	142	29	121	109	38	89
Březová (okres Karlovy Vary)	532	261	271	81	321	130	279	256	113	227
Březová (okres Sokolov)	2 577	1 249	1 328	418	1 626	533	1 333	1 262	465	1 185
Bublava (okres Sokolov)	362	195	167	52	216	94	177	166	138	152
Bukovany (okres Sokolov)	1 438	725	713	246	923	269	680	570	134	673
Citice (okres Sokolov)	835	416	419	134	544	157	432	394	201	338
Černava (okres Karlovy Vary)	297	167	130	49	185	63	157	151	93	108
Čichalov (okres Karlovy Vary)	164	83	81	29	106	29	85	78	36	65
Dalovice (okres Karlovy Vary)	1 888	958	930	303	1 198	387	1 041	962	412	804
Dasnice (okres Sokolov)	255	138	117	41	175	39	133	121	77	100
Děpoltovice (okres Karlovy Vary)	412	226	186	47	269	96	234	218	84	117
Dolní Nivy (okres Sokolov)	341	180	161	55	243	43	201	189	90	119
Dolní Rychnov (okres Sokolov)	1 294	643	651	222	823	249	636	576	336	498
Dolní Žandov (okres Cheb)	1 132	572	560	211	710	211	575	540	262	442
Doupovské Hradiště (okres Karlovy Vary)	147	86	61	29	94	24	78	74	39	64
Drmoul (okres Cheb)	987	496	491	170	633	184	535	499	318	366
Františkovy Lázně (okres Cheb)	5 032	2 411	2 621	698	3 183	1 151	2 575	2 419	968	2 360
Habartov (okres Sokolov)	4 483	2 219	2 264	702	2 916	865	2 283	2 065	626	2 110
Hájek (okres Karlovy Vary)	651	335	316	122	433	96	347	330	200	237
Hazlov (okres Cheb)	1 492	763	729	212	967	313	749	707	354	613
Horní Blatná (okres Karlovy Vary)	349	184	165	39	247	63	194	177	96	152
Horní Slavkov (okres Sokolov)	5 751	3 250	2 501	832	3 828	1 091	2 901	2 673	468	2 264
Hory (okres Karlovy Vary)	364	181	183	73	239	52	200	188	116	136
Hradiště (okres Karlovy Vary)	.	.	.	.	.	.	.	.	.	.
Hranice (okres Cheb)	1 998	993	1 005	293	1 282	423	1 005	961	467	901
Hroznětín (okres Karlovy Vary)	2 015	1 013	1 002	348	1 285	382	1 059	991	338	721
Cheb (okres Cheb)	30 161	14 740	15 421	4 764	19 269	6 128	15 434	14 350	3 040	13 905

**Tab. 36 Vybrané ukazatele podle obcí vybraného kraje**

podle obvyklého pobytu

1. pokračování

Kraj, obec	Obyvatelstvo celkem	v tom		v tom ve věku			Pracovní síla	z toho zaměstnaní	Obydlené domy	Obydlené byty
		muži	ženy	0 - 14	15 - 64	65 a více				
Chlum Svaté Maří (okres Sokolov)	266	134	132	38	169	59	133	123	102	122
Chodov (okres Sokolov)	12 451	6 094	6 357	1 854	7 984	2 613	6 384	5 681	824	5 960
Chodov (okres Karlovy Vary)	104	61	43	24	59	21	48	44	35	35
Chyšce (okres Karlovy Vary)	552	294	258	95	329	128	273	257	169	223
Jáchymov (okres Karlovy Vary)	2 207	1 045	1 162	275	1 453	479	1 122	1 025	548	917
Jenišov (okres Karlovy Vary)	1 071	514	557	223	699	149	587	554	319	395
Jindřichovice (okres Sokolov)	494	265	229	76	311	107	244	228	145	179
Josefov (okres Sokolov)	381	183	198	66	244	71	208	200	135	145
Kaceřov (okres Sokolov)	388	201	187	53	258	77	208	195	131	163
Karlovy Vary (okres Karlovy Vary)	44 323	21 058	23 265	6 053	27 219	11 051	22 979	20 682	4 771	21 965
Kolová (okres Karlovy Vary)	819	415	404	163	514	142	417	388	238	280
Krajková (okres Sokolov)	896	457	439	161	592	143	492	465	264	341
Královské Poříčí (okres Sokolov)	893	434	459	134	515	244	404	375	149	336
Kraslice (okres Sokolov)	6 306	3 128	3 178	998	3 832	1 476	2 995	2 722	1 190	2 888
Krásná (okres Cheb)	566	288	278	101	364	101	282	274	183	229
Krásné Údolí (okres Karlovy Vary)	379	186	193	52	256	71	208	201	74	163
Krásno (okres Sokolov)	667	344	323	118	434	115	355	343	196	270
Krásný Les (okres Karlovy Vary)	318	152	166	61	210	47	172	167	98	103
Křižovatka (okres Cheb)	262	130	132	35	175	52	130	126	82	102
Kynšperk nad Ohří (okres Sokolov)	4 985	2 647	2 338	676	3 266	1 043	2 518	2 361	733	2 032
Kyselka (okres Karlovy Vary)	793	421	372	113	503	177	379	358	169	243
Lázně Kynžvart (okres Cheb)	1 393	668	725	212	838	343	666	631	258	588
Libá (okres Cheb)	779	399	380	126	527	126	443	426	252	302
Libavské Údolí (okres Sokolov)	489	238	251	63	317	109	254	233	76	246
Lipová (okres Cheb)	684	358	326	104	429	151	359	332	210	249
Loket (okres Sokolov)	2 936	1 484	1 452	487	1 988	461	1 609	1 489	487	1 247
Lomnice (okres Sokolov)	1 285	651	634	226	866	193	692	649	339	530
Luby (okres Cheb)	2 012	1 004	1 008	295	1 244	473	951	863	450	953
Mariánské Lázně (okres Cheb)	11 979	5 626	6 353	1 579	7 236	3 164	6 048	5 580	1 340	5 839
Merklín (okres Karlovy Vary)	890	445	445	132	580	178	494	453	187	389
Milhostov (okres Cheb)	319	161	158	64	219	36	154	138	58	125
Milíkov (okres Cheb)	298	152	146	61	182	55	144	135	92	110
Mírová (okres Karlovy Vary)	321	164	157	59	199	63	174	167	110	122
Mnichov (okres Cheb)	359	158	201	48	247	64	169	158	91	112
Nebanice (okres Cheb)	343	170	173	48	236	59	201	187	88	137
Nejdek (okres Karlovy Vary)	7 601	3 743	3 858	1 139	4 865	1 597	4 011	3 761	1 343	3 354
Nová Role (okres Karlovy Vary)	4 046	1 972	2 074	667	2 497	882	2 086	1 940	524	1 786
Nová Ves (okres Sokolov)	183	97	86	49	114	20	85	70	34	66



**Tab. 36 Vybrané ukazatele podle obcí vybraného kraje**

podle obvyklého pobytu

2. pokračování

Kraj, obec	Obyvatelstvo celkem	v tom		v tom ve věku			Pracovní síla	z toho zaměstnaní	Obydlené domy	Obydlené byty
		muži	ženy	0 - 14	15 - 64	65 a více				
Nové Hamry (okres Karlovy Vary)	314	165	149	30	192	92	165	160	100	113
Nové Sedlo (okres Sokolov)	2 522	1 282	1 240	410	1 642	470	1 278	1 074	451	1 094
Nový Kostel (okres Cheb)	486	249	237	77	315	94	230	215	136	219
Odrava (okres Cheb)	223	113	110	33	149	41	116	108	78	88
Okrouhlá (okres Cheb)	251	127	124	43	171	37	138	130	63	92
Oloví (okres Sokolov)	1 557	775	782	249	986	322	747	635	253	728
Ostrov (okres Karlovy Vary)	16 671	8 659	8 012	2 348	10 810	3 513	8 401	7 775	1 534	7 348
Otovice (okres Karlovy Vary)	985	472	513	197	608	180	537	517	272	374
Otročin (okres Karlovy Vary)	390	197	193	48	257	85	195	180	136	160
Ovesné Kladruby (okres Cheb)	128	69	59	17	85	26	69	66	40	45
Pernink (okres Karlovy Vary)	597	300	297	80	341	176	283	271	156	236
Pila (okres Karlovy Vary)	549	271	278	102	335	112	281	269	163	200
Plesná (okres Cheb)	1 858	926	932	325	1 189	344	914	864	435	782
Podhradí (okres Cheb)	195	100	95	28	134	33	107	99	56	74
Pomezí nad Ohří (okres Cheb)	305	163	142	65	210	30	178	175	87	105
Potůčky (okres Karlovy Vary)	394	207	187	79	263	52	217	196	65	163
Poustka (okres Cheb)	159	83	76	28	107	24	88	83	34	54
Prameny (okres Cheb)	92	51	41	12	60	20	51	46	36	46
Přebuz (okres Sokolov)	64	33	31	12	30	22	28	25	25	26
Pšov (okres Karlovy Vary)	548	283	265	94	339	115	259	233	150	219
Rotava (okres Sokolov)	2 636	1 303	1 333	412	1 704	520	1 250	1 096	371	1 241
Rovná (okres Sokolov)	264	140	124	43	170	51	124	102	35	108
Sadov (okres Karlovy Vary)	1 307	671	636	203	891	213	715	674	373	506
Skalná (okres Cheb)	1 922	938	984	280	1 225	417	938	889	437	735
Smolné Pece (okres Karlovy Vary)	230	123	107	48	153	29	121	115	65	71
Sokolov (okres Sokolov)	21 484	10 400	11 084	3 312	13 755	4 417	10 904	9 832	1 593	10 521
Stanovice (okres Karlovy Vary)	571	296	275	109	363	99	292	263	159	210
Stará Voda (okres Cheb)	463	237	226	73	303	87	246	237	127	167
Staré Sedlo (okres Sokolov)	779	406	373	125	479	175	400	380	269	304
Stráž nad Ohří (okres Karlovy Vary)	553	283	270	81	340	132	272	257	161	211
Stružná (okres Karlovy Vary)	539	270	269	93	364	82	283	256	155	205
Stříbrná (okres Sokolov)	483	249	234	85	283	115	243	229	164	179
Svatava (okres Sokolov)	1 646	812	834	248	1 076	322	853	801	378	699
Šabina (okres Sokolov)	331	160	171	47	235	49	195	186	108	127
Šemnice (okres Karlovy Vary)	648	339	309	100	442	106	367	348	167	221
Šindelová (okres Sokolov)	309	167	142	45	201	63	160	147	98	113
Štědrá (okres Karlovy Vary)	488	255	233	78	282	128	229	214	141	207
Tatrovce (okres Sokolov)	160	85	75	29	96	35	83	79	39	49
Teplá (okres Cheb)	2 859	1 448	1 411	544	1 726	589	1 346	1 194	663	1 189

**Tab. 36 Vybrané ukazatele podle obcí vybraného kraje**

podle obvyklého pobytu

dokončení

Kraj, obec	Obyvatelstvo celkem	v tom		v tom ve věku			Pracovní síla	z toho zaměstnaní	Obydlené domy	Obydlené byty
		muži	ženy	0 - 14	15 - 64	65 a více				
Teplička (okres Karlovy Vary)	113	57	56	16	77	20	67	62	34	37
Těšovice (okres Sokolov)	261	133	128	47	175	39	140	132	84	95
Toužim (okres Karlovy Vary)	3 457	1 708	1 749	546	2 130	781	1 746	1 618	549	1 468
Trstěnice (okres Cheb)	368	194	174	55	241	72	202	189	96	147
Třebeň (okres Cheb)	449	225	224	73	305	71	246	230	127	171
Tři Sekery (okres Cheb)	911	450	461	161	584	166	469	437	287	356
Tuřany (okres Cheb)	129	67	62	16	81	32	70	68	46	49
Útvina (okres Karlovy Vary)	607	300	307	116	383	108	310	297	137	225
Valeč (okres Karlovy Vary)	363	192	171	55	208	100	163	141	108	171
Valy (okres Cheb)	468	234	234	75	296	97	234	229	141	169
Velichov (okres Karlovy Vary)	477	244	233	80	300	97	246	232	104	183
Velká Hleďsebe (okres Cheb)	2 253	1 125	1 128	368	1 420	465	1 198	1 136	562	961
Velký Luh (okres Cheb)	162	89	73	29	110	23	82	77	52	59
Verušičky (okres Karlovy Vary)	448	230	218	80	288	80	227	206	105	189
Vintířov (okres Sokolov)	1 175	587	588	243	793	139	579	463	186	479
Vlkovice (okres Cheb)	125	63	62	19	78	28	67	65	37	44
Vojkovice (okres Karlovy Vary)	582	312	270	96	378	108	316	293	160	230
Vojtanov (okres Cheb)	221	117	104	24	156	41	120	113	61	87
Vrbice (okres Karlovy Vary)	179	82	97	36	116	27	96	79	45	70
Vřesová (okres Sokolov)	360	201	159	83	255	22	178	123	12	106
Vysoká Pec (okres Karlovy Vary)	347	146	201	51	208	88	156	148	89	93
Zádub-Závišín (okres Cheb)	331	174	157	51	202	78	175	168	94	120
Žlutice (okres Karlovy Vary)	2 158	1 074	1 084	330	1 344	484	1 133	1 035	368	1 006



**Tab. 37 Vybrané ukazatele v dlouhodobém vývoji za Karlovarský kraj<sup>1</sup>**

SLDB 1980-2001 podle trvalého pobytu, SLDB 2011 a 2021 podle obvyklého pobytu

	Rok sčítání				
	1980	1991	2001	2011	2021
<b>Počet obcí</b>	87	124	132	132	134
z toho se statutem města	28	28	29	38	38
podíl městského obyvatelstva (v %)	85,7	82,7	81,5	82,9	81,5
<b>Počet obyvatel v obcích podle velikostních skupin obcí:</b>					
do 199 obyvatel	1 928	3 311	3 211	2 516	2 104
s 200 - 999 obyvateli	36 329	31 683	30 579	35 058	37 563
s 1 000 - 4 999 obyvateli	60 250	55 593	62 066	64 298	65 420
<b>Hustota obyvatelstva (osoby/km<sup>2</sup>)</b>	94,1	91,1	91,8	89,2	84,3
<b>Počet obyvatel</b>	311 995	301 914	304 307	295 561	279 103
z toho ženy	158 014	153 883	155 117	150 099	140 993
<b>Počet obyvatel ve věku:</b>					
0 - 14 let	80 480	65 567	50 964	42 156	42 586
15 - 64 let	205 794	206 569	217 088	207 451	177 136
65 a více let <sup>2</sup>	25 721	29 778	36 255	45 954	59 381
<b>Průměrný věk obyvatel (roky)</b>	32,0	34,6	37,7	41,0	43,6
<b>Obyvatelstvo podle národnosti: <sup>3</sup></b>					
česká	256 811	254 107	266 018	190 259	160 801
moravská	.	2 454	439	341	250
slezská	.	64	25	20	10
slovenská	35 515	26 280	14 079	7 215	3 086
polská	563	476	357	253	162
romská	.	1 938	753	213	196
neuvezena	692	.	5 645	81 772	95 771
<b>Obyvatelstvo ve věku 15 a více let podle dosaženého vzdělání:</b>					
základní (vč. neukončeného)	107 706	86 641	70 630	56 820	39 915
vysokoškolské	7 830	11 122	14 070	17 696	22 803
<b>Pracovní síla</b>	170 810	165 876	162 328	139 852	142 659
z toho ženy	80 793	78 806	73 455	65 218	65 663
<b>Obyvatelstvo mimo pracovní sílu</b>	141 185	136 038	138 878	131 308	129 541
z toho nepracující důchodci	38 157	49 226	59 234	62 772	63 847
<b>Domy úhrnem</b>	39 559	37 305	39 846	44 966	48 308
obydlené	34 281	33 375	35 653	39 834	42 406
z toho rodinné	22 437	21 525	25 435	29 081	32 507
neobydlené	5 278	3 930	4 193	5 132	5 902
<b>Počet obydlených domů vybavených:</b>					
plynem	.	.	19 548	22 665	26 749
vodovodem	.	.	34 972	35 579	41 261
přípojkou na kanalizaci	.	.	22 325	28 010	30 354
<b>Byty úhrnem</b>	112 468	117 826	125 464	135 078	148 516
obydlené	103 869	110 112	115 899	119 392	125 299
z toho v rodinných domech	26 022	23 569	29 447	33 508	38 274
neobydlené	8 599	7 714	9 565	15 686	23 217
<b>Počet osob na 1 obydlený byt</b>	3,0	2,7	2,6	2,4	2,1
Celková plocha obydleného bytu v m <sup>2</sup> na 1 osobu	.	24,0	27,1	28,9	37,0
Celková plocha obydleného bytu v m <sup>2</sup> na 1 byt	.	.	70,5	81,5	80,1

Poznámky

<sup>1</sup> údaje jsou přepočteny na území kraje platné k 26. 3. 2021<sup>2</sup> do roku 2011 včetně nezjištěného věku<sup>3</sup> obyvatelstvo s jednou uvedenou národností



## GRAFICKÁ PŘÍLOHA





### Změna hodnot vybraných ukazatelů v krajích mezi roky 2011 a 2021

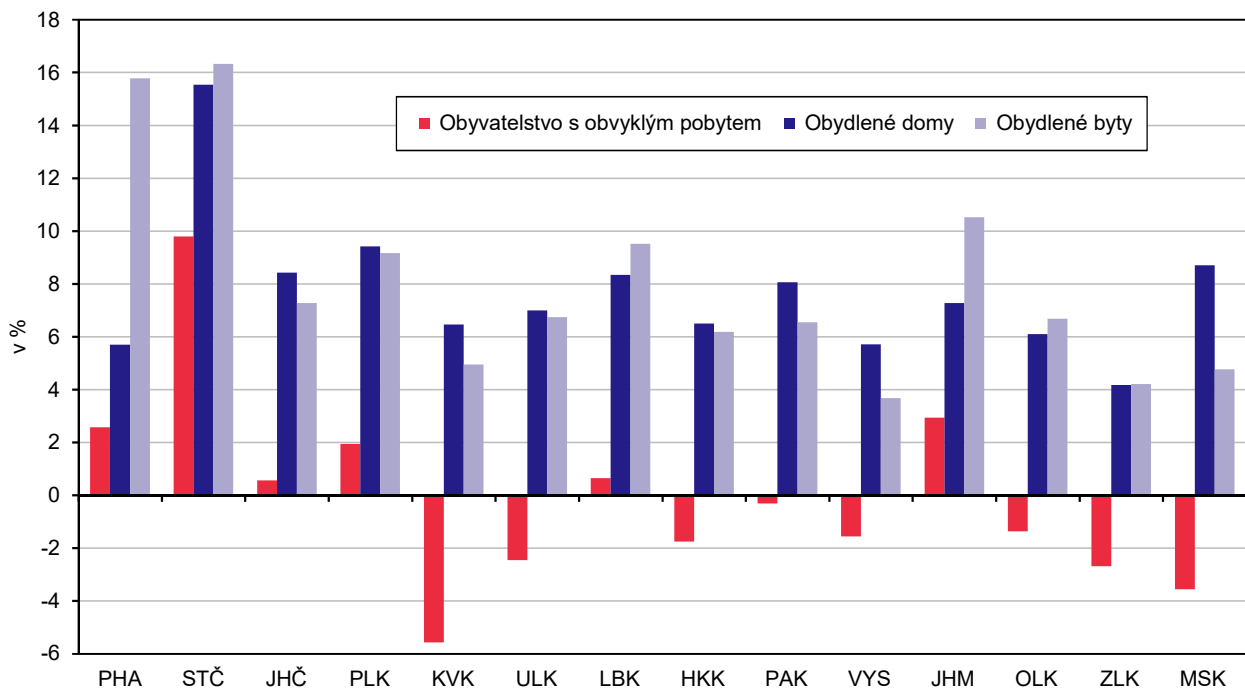

### Obyvatelstvo podle věku a pohlaví v Karlovarském kraji a ČR (ze zjištěných hodnot)

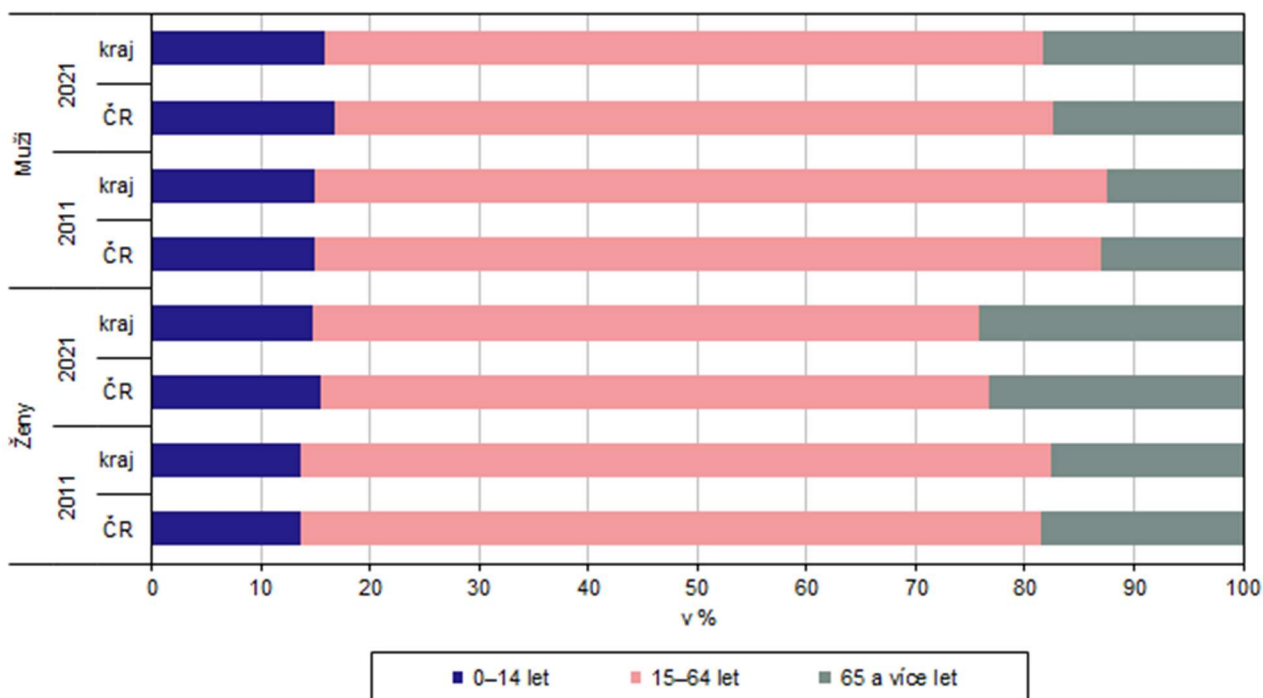

### Obyvatelstvo podle rodinného stavu a pohlaví v Karlovarském kraji



### Ženy ve věku 15 a více let podle počtu živě narozených dětí a podle krajů (ze zjištěných hodnot)

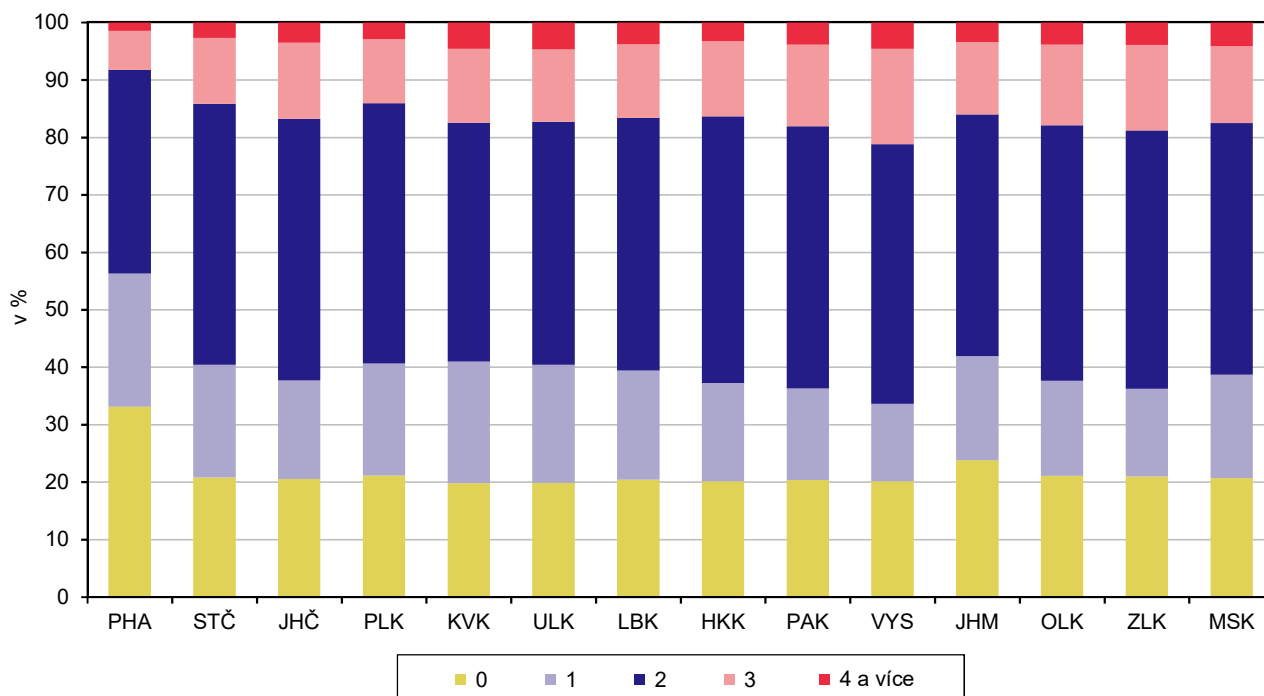

**Obyvatelstvo ve věku 15 a více let podle nejvyššího dosaženého vzdělání a podle krajů**  
(ze zjištěných hodnot)

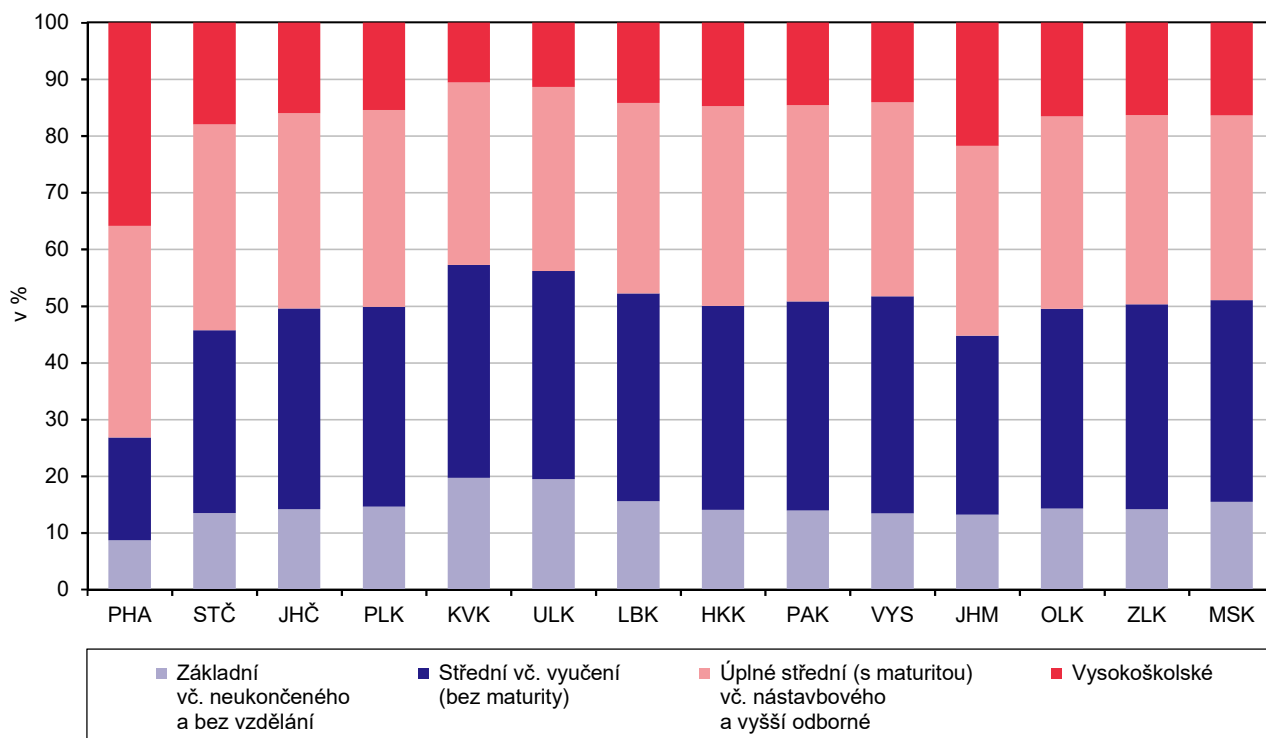

**Zaměstnaní podle sektorů ekonomické činnosti a podle krajů**  
(ze zjištěných hodnot)

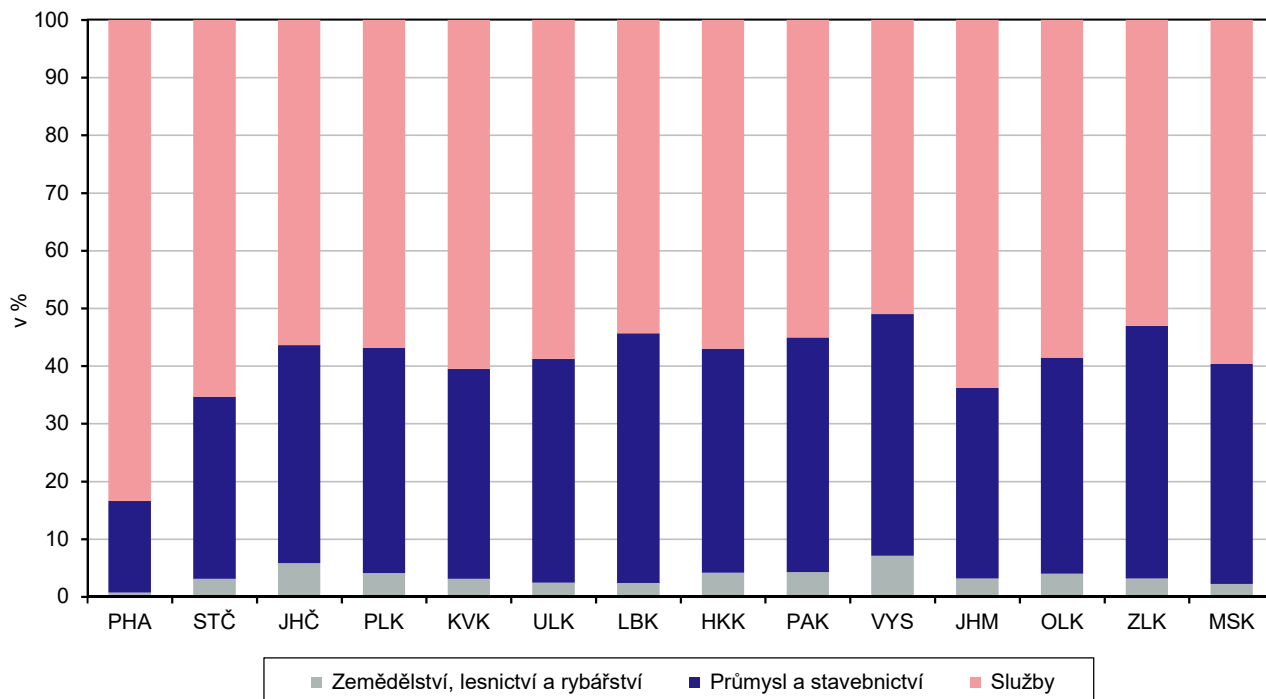

### Zaměstnaní podle místa pracoviště a podle krajů (ze zjištěných hodnot)

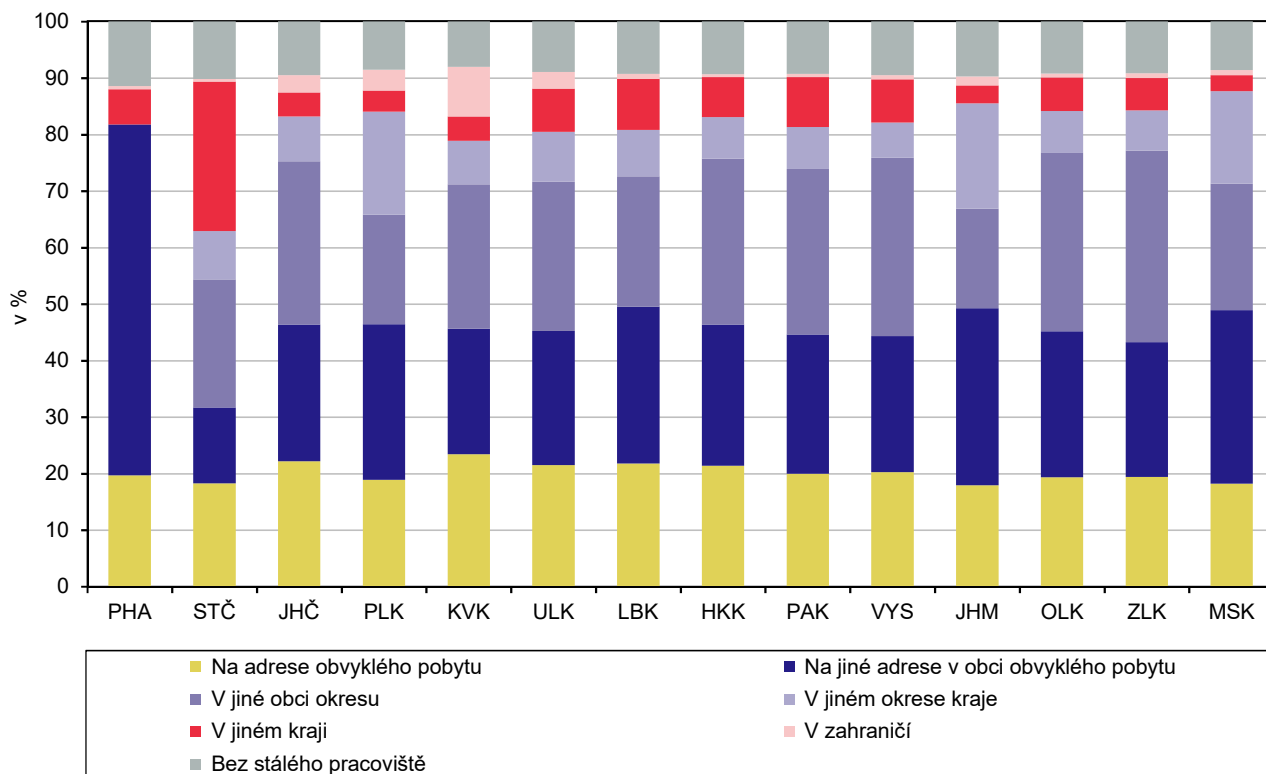

### Vyjíždějící do zaměstnání a školy podle hlavního dopravního prostředku a podle krajů (ze zjištěných hodnot)

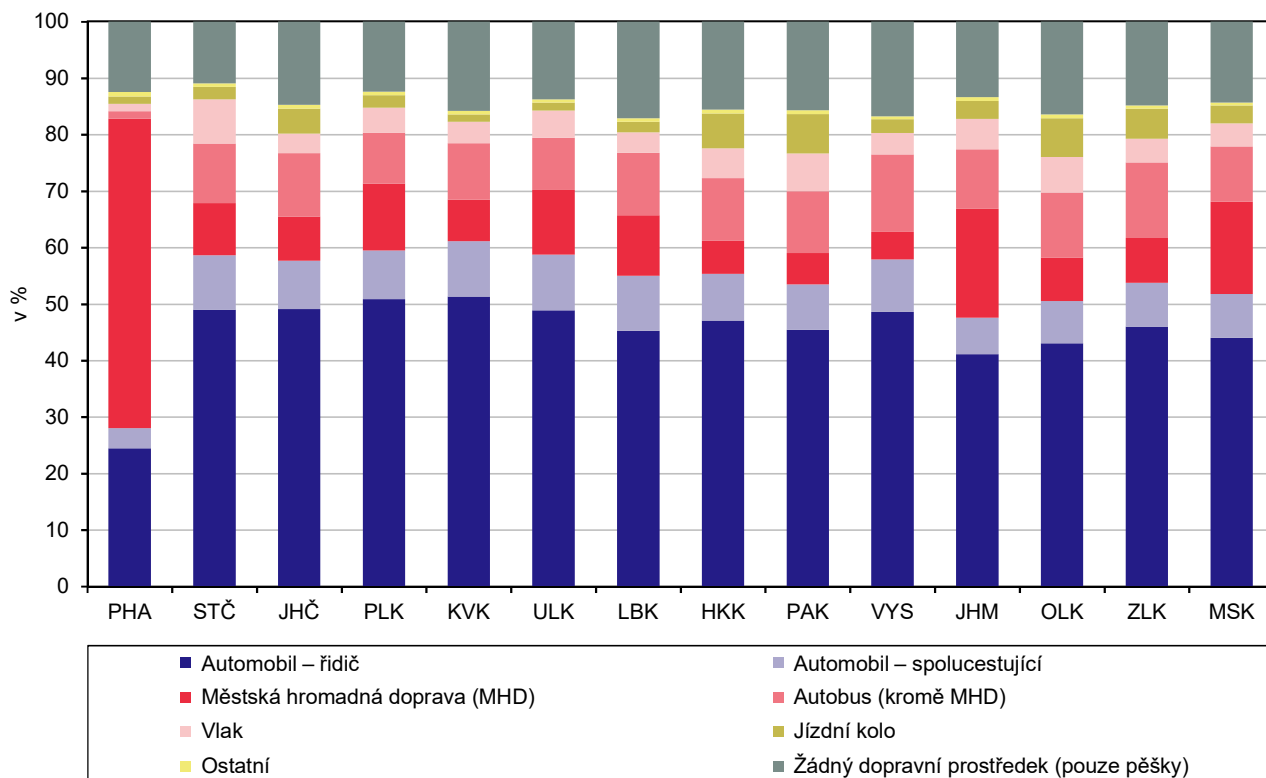

### Obydlené domy podle období výstavby nebo rekonstrukce a podle krajů (ze zjištěných hodnot)

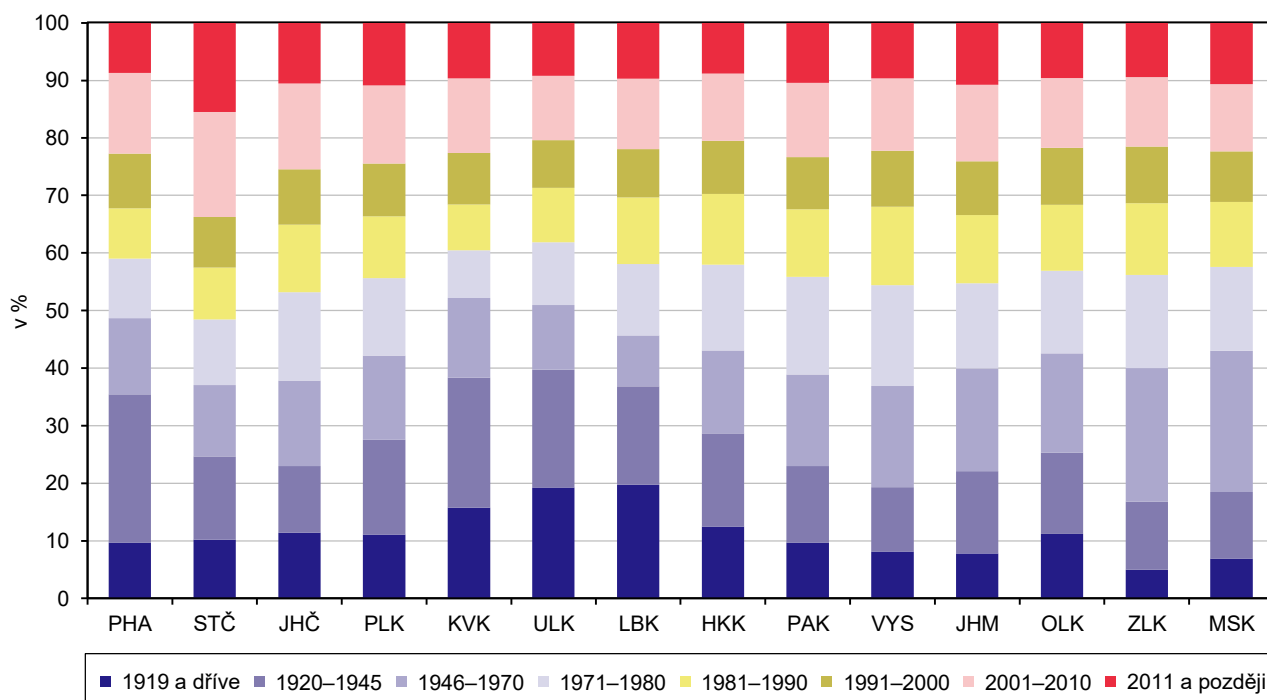

### Obydlené byty podle právního důvodu užívání bytu a podle krajů (ze zjištěných hodnot)

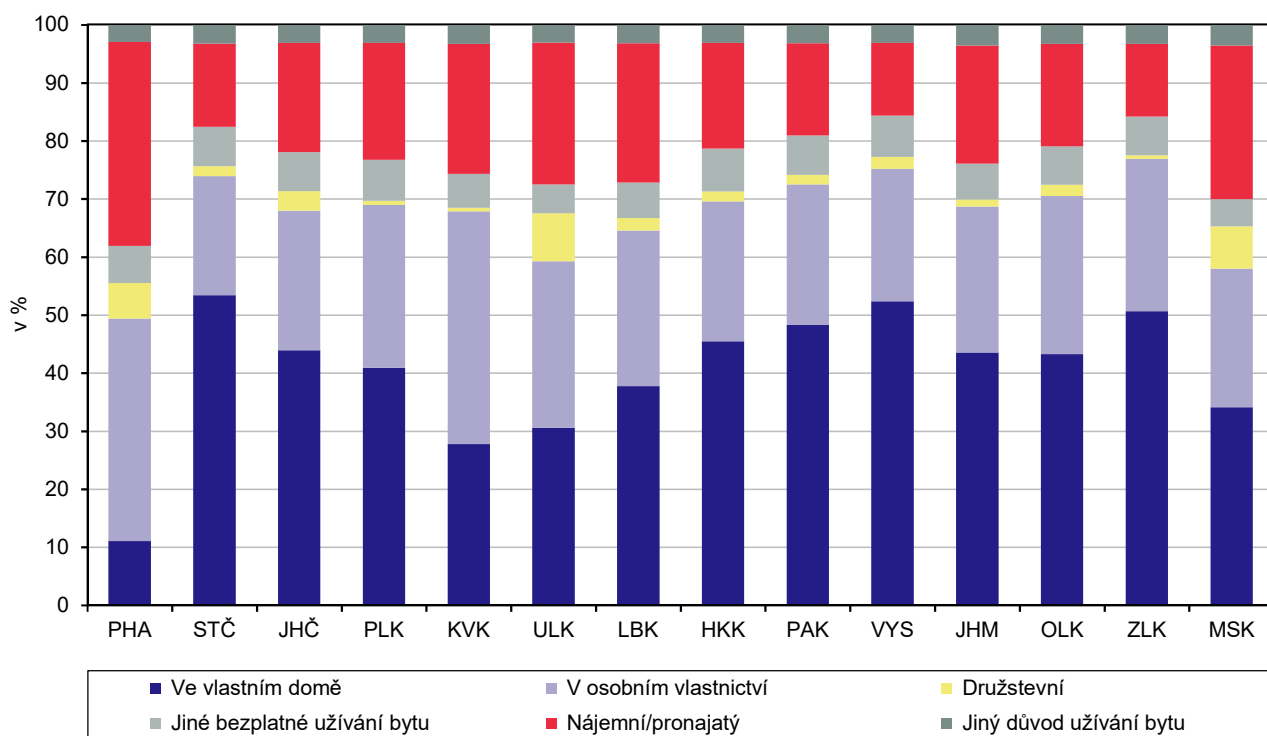

### Obydlené byty podle hlavního zdroje energie používaného k vytápění a podle krajů (ze zjištěných hodnot)

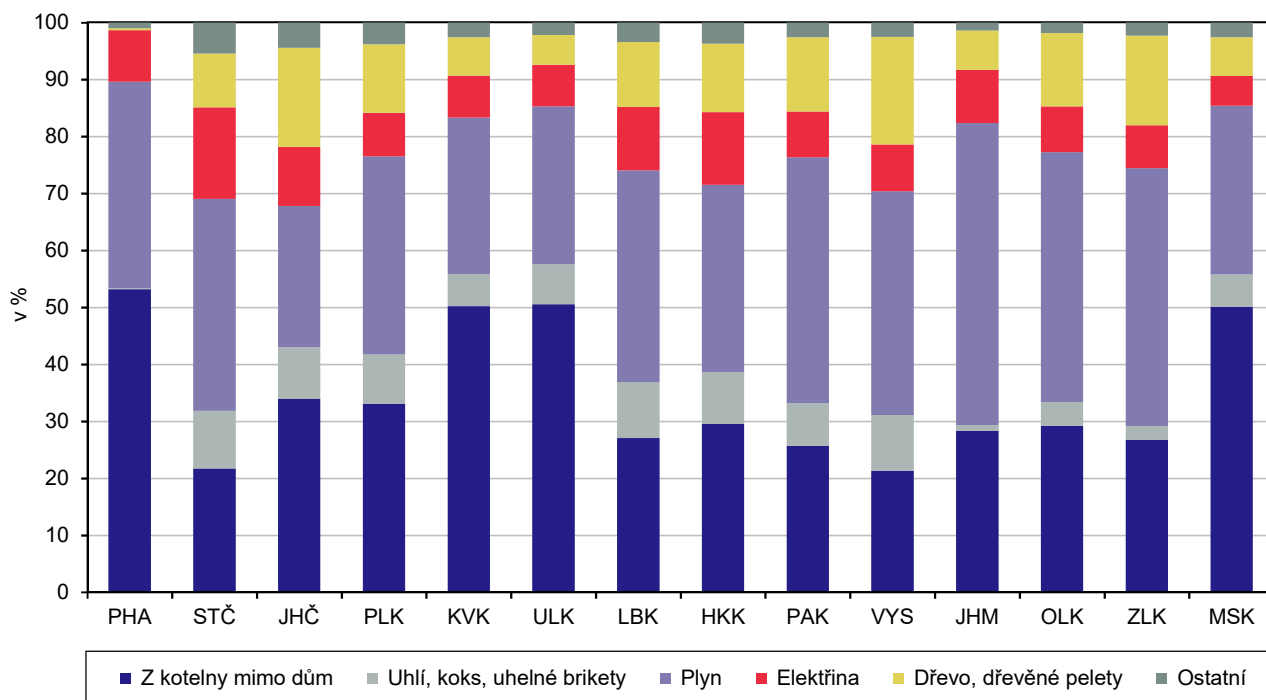

### Hospodařící domácnosti podle typu domácnosti a podle krajů

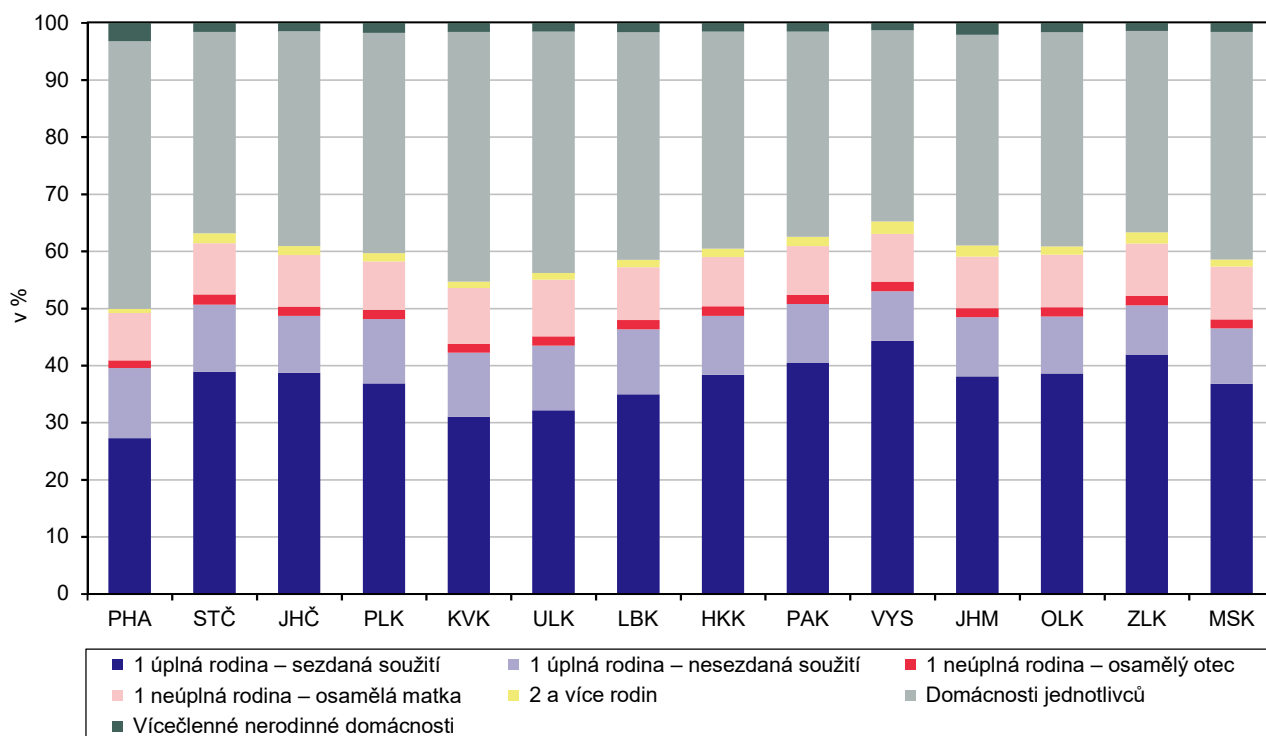

## Změna počtu obyvatel mezi sčítáními 2011 a 2021 podle správních obvodů ORP a krajů

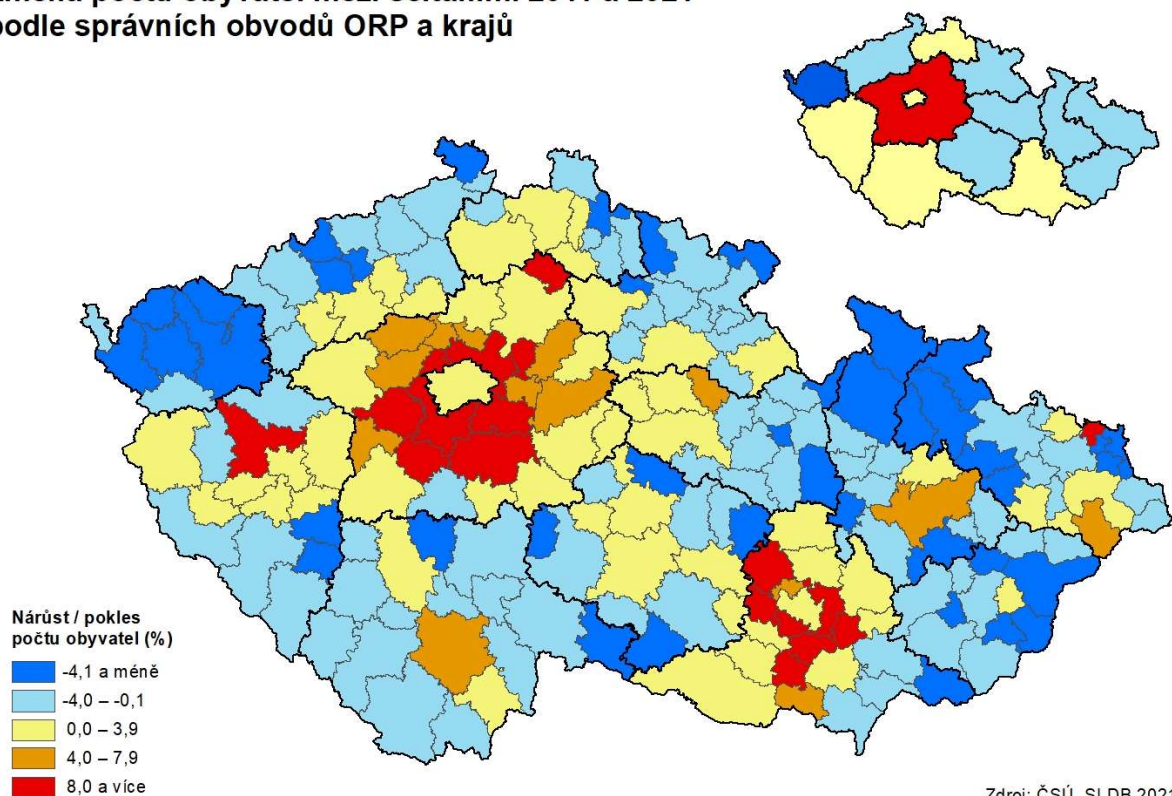

## Obyvatelstvo s bydlištěm v době narození v obci obvyklého pobytu podle správních obvodů ORP a krajů

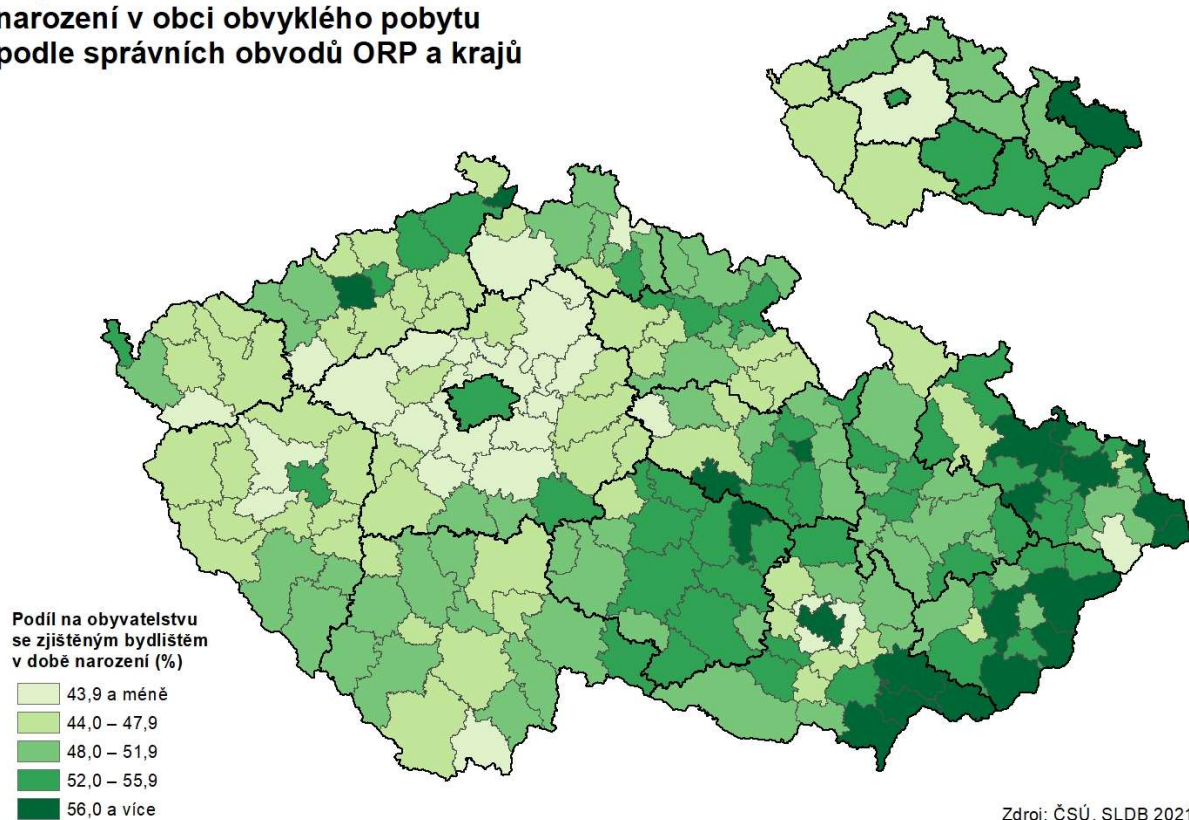



## Věřící obyvatelstvo podle správních obvodů ORP a krajů

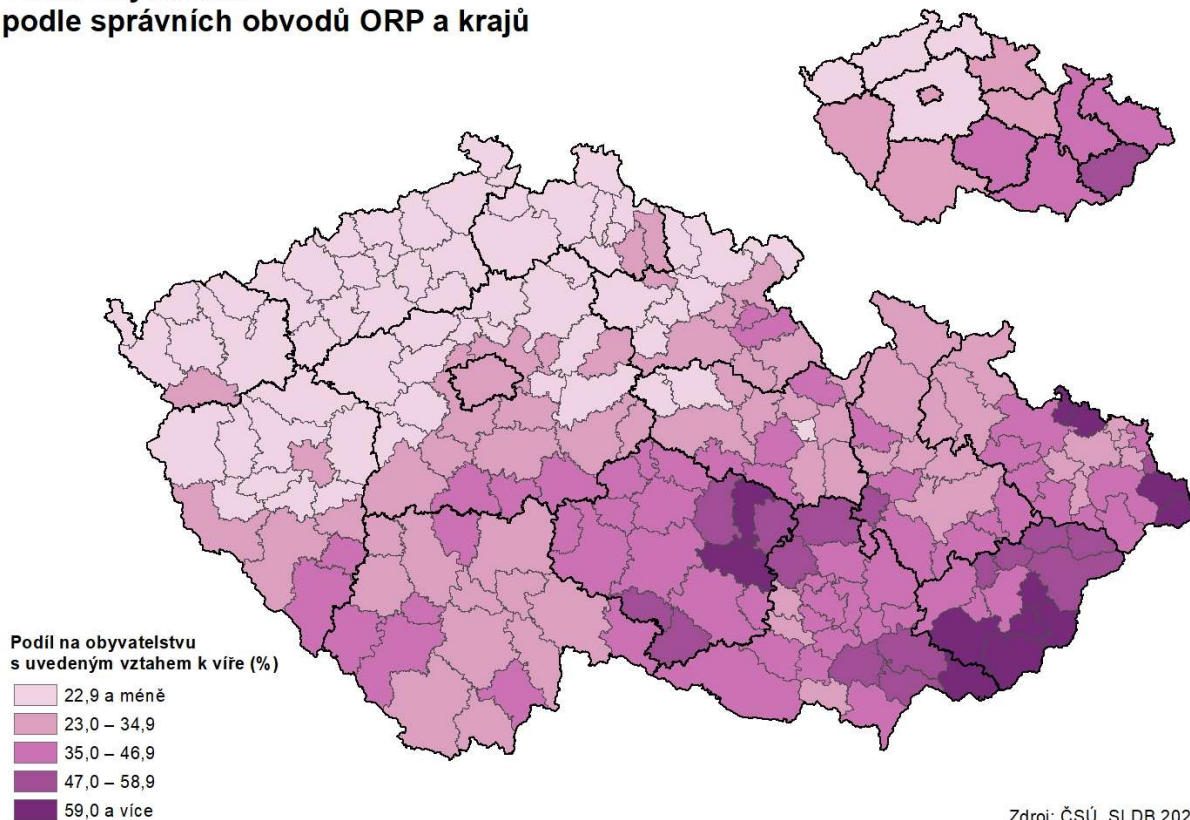

## Obyvatelstvo ve věku 15 a více let s dosaženým vzděláním středním s maturitou nebo vyšším podle správních obvodů ORP a krajů

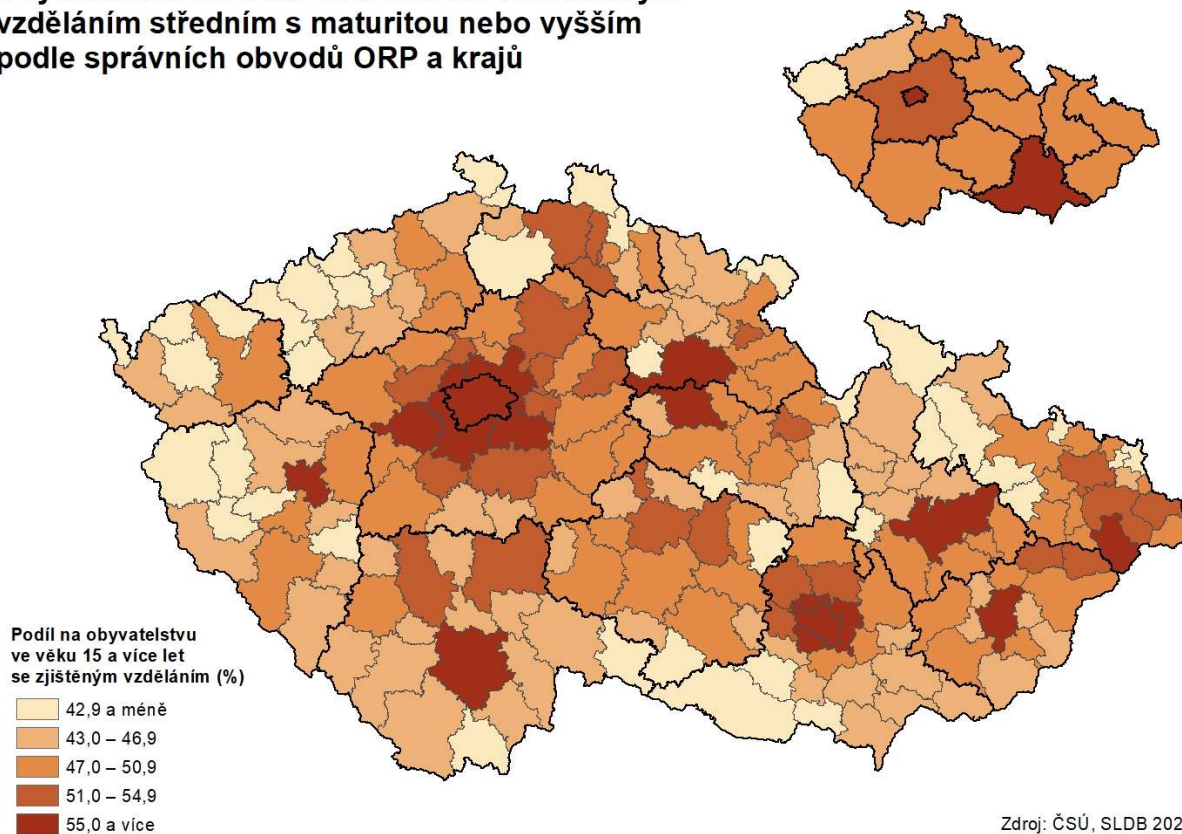



### Obydlené rodinné domy podle správních obvodů ORP a krajů

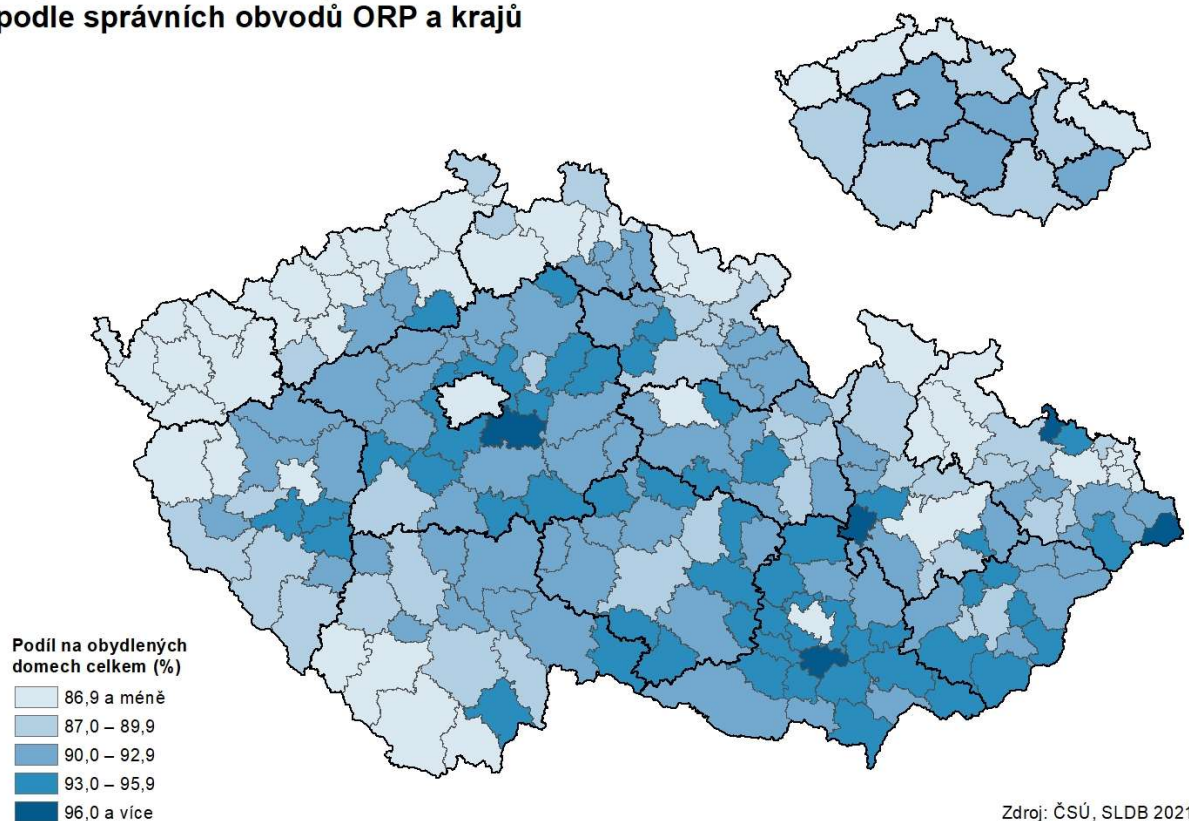

### Obydlené byty v osobním vlastnictví podle správních obvodů ORP a krajů

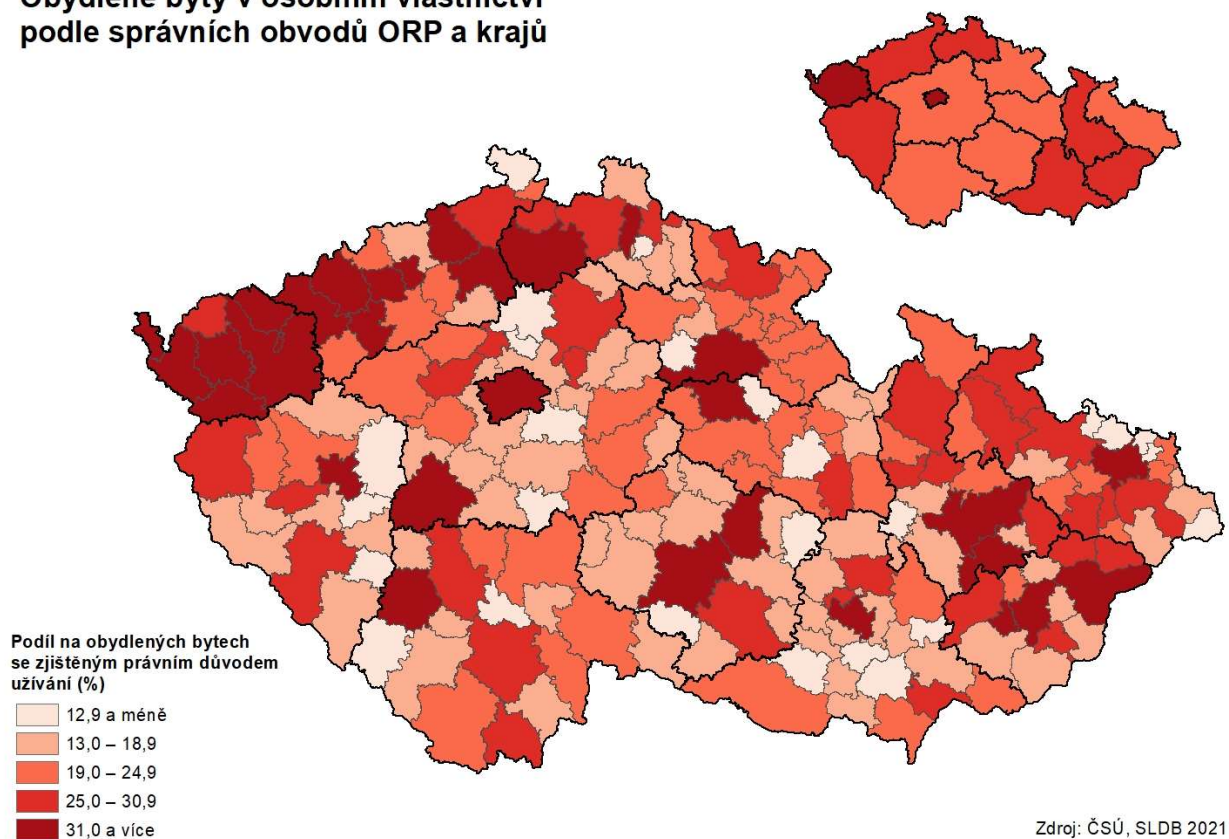

## Hospodařící domácnosti tvořené 1 úplnou rodinou podle správních obvodů ORP a krajů

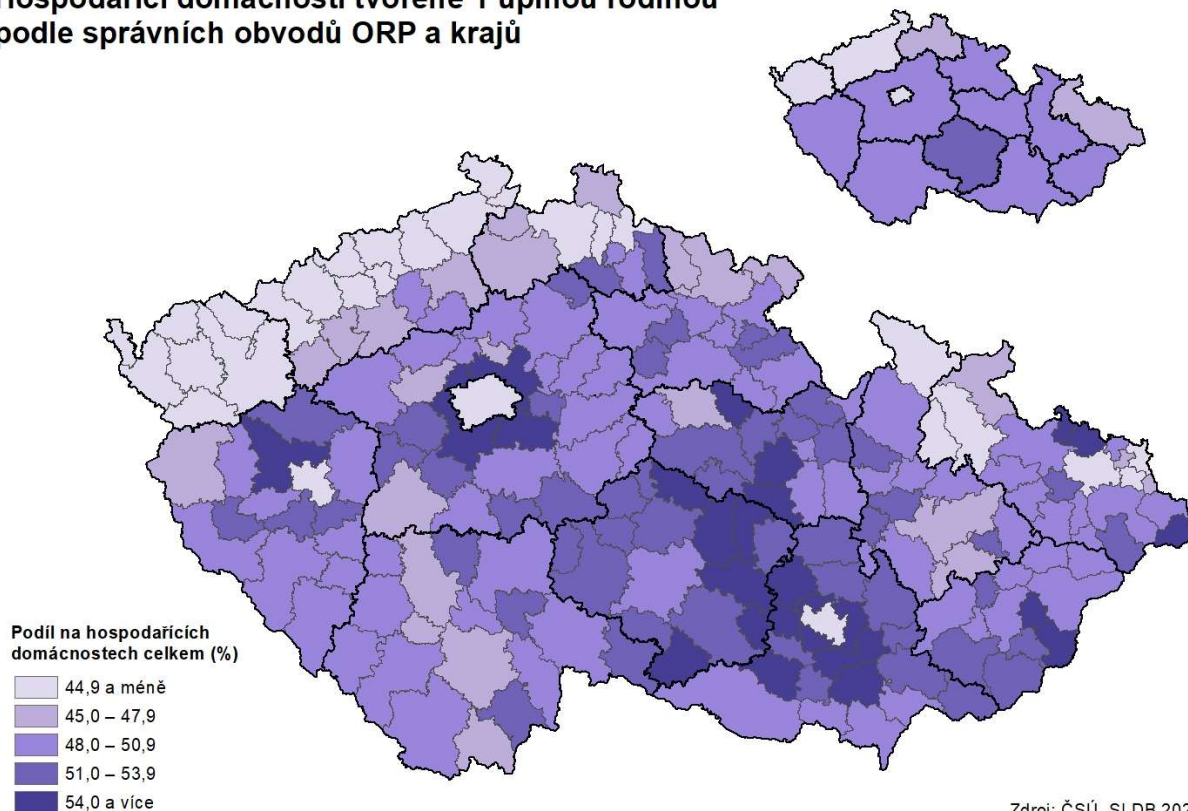

## Domácnosti jednotlivců podle správních obvodů ORP a krajů

