

Informace o regionech, městech a obcích

Praha, 31. prosince 2010

Kód publikace: 201363-10

Č. j.: 1305/2010-7106

VÝVOJ LIDSKÝCH ZDROJŮ VE STŘEDOČESKÉM KRAJI V LETECH 2000 AŽ 2009

(vybrané kapitoly)

Zpracoval: ČSÚ, oddělení regionálních analýz a informačních služeb Středočeský kraj
Vedoucí oddělení: Jana Slavníková
Informační služby: tel.: 274 054 175, e-mail: infoservisstc@czso.cz
Kontaktní zaměstnanec: Ing. Mgr. Pavel Hájek, tel.: 274 052 663, e-mail: pavel.hajek@czso.cz

Zajímají Vás nejnovější údaje o inflaci, HDP, obyvatelstvu, průměrných mzdách a mnohé další? Najdete je na stránkách ČSÚ na Internetu: **www.czso.cz**

Údaje o Středočeském kraji naleznete také na Internetu: **www.stredocesky.czso.cz**

ISBN 978-80-250-2060-9

© Český statistický úřad, Praha, 2010

Reprodukce výňatků z této publikace lze pořizovat, pokud je uveden jejich zdroj, s výjimkou reprodukce pro komerční účely. Citace mohou být zveřejněny jen s uvedením zdroje „Vývoj lidských zdrojů ve Středočeském kraji v letech 2000 až 2009 (vybrané kapitoly)“ a původu statistických dat v ní otištěných.

Ležatá čárka (-) v tabulce na místě čísla značí, že se jev nevyskytoval.

Tečka (.) na místě čísla značí, že údaj není k dispozici nebo je nespolehlivý.

Ležatý křížek (x) značí, že zápis není možný z logických důvodů.

Nula (0) se v tabulce používá pro označení číselných údajů menších než polovina zvolené měřicí jednotky.

Zkratka „i.d.“ v tabulce nahrazuje individuální údaj, který nelze zveřejnit.

Výpočty v tabulkách jsou prováděny z nezaokrouhlených údajů (včetně součtů).

Publikované údaje jsou definitivní.

ÚVOD

Zájem o problematiku lidských zdrojů v posledním období roste, a to zejména v souvislosti s hospodářským útlumem, který se negativně odrazil v situaci na trhu práce.

Zkoumání ekonomické aktivity obyvatel i oblasti lidských zdrojů se Český statistický úřad věnuje dlouhodobě, přičemž pro posouzení stavu a vývoje této problematiky využívá bohaté datové zdroje z oblasti demografie a od roku 1993 též z Výběrového šetření pracovních sil¹. Každoročně ČSÚ vydává **Ročenku statistiky trhu práce** (kód e-3311-10). Tato ročenka obsahuje nejen časové řady vybraných ukazatelů, ale zahrnuje též analytickou část, členěnou do 5 kapitol (ekonomická aktivita, zaměstnanost, nezaměstnanost a volná pracovní místa, mzdy, domácnosti na trhu práce).

Ani na regionální úrovni nelze předkládanou publikaci považovat za první analýzu věnující se lidským zdrojům. V řadě krajů byla koncem roku 2006 vydána publikace **Vývoj lidských zdrojů v kraji v letech 2000 až 2005**. Jednalo se o popisnou analýzu s využitím časové řady vybraných ukazatelů. Součástí publikace bylo mezikrajské srovnání, které pro hodnocení ve třech základních směrech (vzdělání, zaměstnanost, nezaměstnanost) využívalo multikriteriální hodnocení za pomoci syntetických ukazatelů. Výsledné pořadí krajů vzešlo z porovnání 12 nekorelujících indikátorů, kterým byly týmem expertů přiřazeny dílčí váhy.

Problematikou lidských zdrojů se ve Středočeském kraji zabývala již řada vydaných publikací:

- **Demografický, sociální a ekonomický vývoj Středočeského kraje v letech 2000 až 2004.**
- **Vývoj lidských zdrojů ve Středočeském kraji v letech 2000 až 2005.**
- **Vybrané oblasti udržitelného rozvoje ve Středočeském kraji (2007).**
- **Publikace z výsledků Sčítání lidu, domů a bytů 2001.**
 - **Ekonomická aktivita obyvatelstva ve Středočeském kraji.**
 - **Dojížděka za prací a do škol ve Středočeském kraji.**

Publikace **Vývoj lidských zdrojů v kraji v letech 2000–2009 (vybrané kapitoly)** je vydávána ve všech 14 krajích podle jednotné osnovy. V porovnání s předchozími publikacemi věnovanými problematice lidských zdrojů se předkládaná analýza liší přístupem; od podrobné analýzy s rozsáhlými textovými tabulkami a jejich popisem jsme přešli k jasně strukturovanému, stručnému a přehlednému textu doplněnému názornými grafy a kartogramy (více kartogramů je k dispozici na webových stránkách v elektronické verzi publikace). Tabulky jsou soustředěny do bohaté datové přílohy. Tato příloha obsahuje dva typy tabulek:

- **mezikrajské srovnání** obsahuje vybraná aktuální data (v zájmu srovnatelnosti jsou strukturální ukazatele uváděny v relativním vyjádření),
- **časová řada 2000 – 2009** (data v absolutním vyjádření) je pro všechny kraje shodná, nedostupné či nesrovnatelné údaje jsou nahrazeny tečkou.

Textová část byla rozčleněna do tří základních okruhů:

- **Velikost pracovní síly,**
- **Kvalita pracovní síly,**
- **Využití pracovní síly,**

přičemž rozsah věnovaný konkrétní problematice se v jednotlivých krajích liší s ohledem na krajská specifika.

Kromě již výše uvedených demografických dat a údajů VŠPS je v analýze využita i řada dalších datových zdrojů, ať již přímo z ČSÚ (cizinci, pracovníci a mzdy, makroekonomické ukazatele), nebo z veřejně přístupných externích zdrojů (Ministerstvo vnitra, Ministerstvo práce a sociálních věcí, úřady práce, Ústav pro informace ve vzdělávání, Národní ústav odborného vzdělávání).

¹ VŠPS poskytuje ve čtvrtletní periodicitě v regionálním členění informace o počtu a struktuře ekonomicky aktivního obyvatelstva, a to samostatně za zaměstnané a nezaměstnané (podle pohlaví, věku, vzdělání, příslušnosti k odvětví apod.). Šetření se řídí definicemi a doporučeními Mezinárodní organizace práce (ILO). Jsou též plně respektovány definice a obsahová náplň celoevropského šetření LFS (Labour Force Survey) podle požadavku Eurostatu a data jsou tudíž mezinárodně srovnatelná.

V publikaci byly využity standardní výstupy VŠPS, avšak kromě toho byly pro potřeby této analýzy vypočteny některé doplňující údaje (např. o obyvatelstvu ve věku 20 – 64 let).

OBSAH

Úvod.....	4
1. Velikost pracovní síly	7
2. Kvalita pracovní síly.....	17
3. Využití pracovní síly.....	23
Seznam použité literatury a informačních zdrojů	29
Datová příloha	30

SEZNAM GRAFŮ

Graf č. 1 Práceschopné obyvatelstvo ve věku 20 až 64 let ve Středočeském kraji.....	7
Graf č. 2 Míra ekonomické aktivity ve Středočeském kraji podle věkových skupin v letech 1993, 2000 a 2009 (v %).....	7
Graf č. 3 Míra ekonomické aktivity osob ve věku 20 až 64 let v krajích ČR v roce 2009 (v %)	8
Graf č. 4 Míra ekonomické aktivity vybraných věkových skupin ve Středočeském kraji (v %).....	8
Graf č. 5 Míra ekonomické aktivity mužů ve věkových skupinách ve Středočeském kraji v letech 1993, 2000 a 2009	9
Graf č. 6 Míra ekonomické aktivity žen ve věkových skupinách ve Středočeském kraji v letech 1993, 2000 a 2009	9
Graf č. 7 Počet obyvatel ve věku 20-24 let a 60-64 (generace přicházející a odcházející z trhu práce).....	9
Graf č. 8 Věková struktura obyvatel Středočeského kraje v roce 2009 a projekce obyvatelstva.....	10
Graf č. 9 Průměrná míra nezaměstnanosti a celkový přírůstek počtu obyvatel (na 1000 obyvatel) v okresech ČR v období 2006 až 2009	11
Graf č. 10 Přírůstek obyvatel stěhováním podle krajů v období 2007 až 2009 (v tis.).....	11
Graf č. 11 Přírůstek vnitřním a zahraničním stěhováním mladých osob (ve věku 20 až 39 let)	12
Graf č. 12 Vývoj počtu cizinců, zaměstnaných cizinců a cizinců s živnostenským oprávněním	13
Graf č. 13 Měsíční vývoj počtu cizinců registrovaných úřady práce ve vybraných okresech	14
Graf č. 14 Věková struktura cizinců ve Středočeském kraji a ČR k 31. 12. 2009.....	15
Graf č. 15 Struktura zaměstnanosti cizinců podle státního občanství (k 31. 12.)	15
Graf č. 16 Budoucí a minulé pracovní síla – ekonomicky neaktivní osoby	16
Graf č. 17 Index vzdělanosti pracovní síly v roce 2009.....	17
Graf č. 18 Vzdělanostní struktura pracovní síly ve Středočeském kraji a ČR v letech 2000 a 2009.....	17
Graf č. 19 Vzdělanostní struktura ekonomicky aktivních osob ve Středočeském kraji podle věkových skupin v roce 2002	18
Graf č. 20 Vzdělanostní struktura ekonomicky aktivních osob ve Středočeském kraji podle věkových skupin v roce 2009	18
Graf č. 21 Žáci a studenti ve věku nad 15 let - ekonomicky neaktivní (v tis. osob).....	19
Graf č. 22 Podíl studujících na střední škole, učilišti a vysoké škole ve Středočeském kraji.....	19
Graf č. 23 Žáci denního studia na středních školách ve Středočeském kraji v letech 2003 až 2009	20
Graf č. 24 Studenti vysokých škol s bydlištěm ve Středočeském kraji.....	20
Graf č. 25 Poměr studentů VŠ s bydlištěm v kraji k počtu obyvatel věku 20-29 let k 31. 12. 2009 (v %).....	21
Graf č. 26 Zastoupení žen-studentů vysokých škol s trvalým pobytem na území daného kraje v roce 2009 (v %)	21
Graf č. 27 Vývoj HDP a zaměstnanosti ve Středočeském kraji (rok 1995 = 100).....	23

Graf č. 28 Meziroční růst vývozu ze Středočeského kraje (v běžných cenách, v %)	23
Graf č. 29 Vývoj obecné míry nezaměstnanosti podle pohlaví ve Středočeském kraji (v %)	23
Graf č. 30 Vývoj obecné míry nezaměstnanosti podle věkových skupin ve Středočeském kraji v letech 2000, 2008 a 2009	24
Graf č. 31 Vývoj obecné míry nezaměstnanosti podle dosaženého vzdělání ve Středočeském kraji v letech 2000, 2008 a 2009	24
Graf č. 32 Vývoj registrované míry nezaměstnanosti a počtu uchazečů na 1 volné pracovní místo v ČR a Středočeském kraji	25
Graf č. 33 Obecná míra nezaměstnanosti v krajích ČR v letech 2007 a 2009 (v %)	25
Graf č. 34 Změna obecné míry nezaměstnanosti v krajích ČR podle pohlaví mezi roky 2007 a 2009 (rok 2007=100)	25
Graf č. 35 Podíl zaměstnaných na celkové populaci v krajích ČR v roce 2009 (v %)	26
Graf č. 36 Podnikatelská aktivita v krajích ČR v roce 2009 (v %)	26
Graf č. 37 Podíl zaměstnanců s vyšší a nižší kvalifikací (podle KZAM) v roce 2009 (v %)	28
Graf č. 38 Podíl zaměstnanců v manuálním a nemanuálním zaměstnání (podle KZAM) v roce 2009 (v %)	28

SEZNAM KARTOGRAMŮ

Kartogram č. 1 Změna počtu obyvatel stěhováním podle správních obvodů ORP v letech 2000 – 2009	8
Kartogram č. 2 Cizinci podle obcí k 31. 12. 2009	13
Kartogram č. 3 Žáci středních škol podle krajů v roce 2009	20
Kartogram č. 4 Studenti vysokých škol podle krajů v roce 2009	21
Kartogram č. 5 Míra nezaměstnanosti podle obcí k 31. 12. 2009	27
Kartogram č. 6 Změna míry nezaměstnanosti podle správních obvodů ORP v období 2007 – 2009 (stav k 31. 12.)	27

1. Velikost pracovní síly

Pracovní síla se v kraji zvýšila nejvíce z celé republiky.

Podle výsledků výběrového šetření pracovních sil se **pracovní síla**² ve Středočeském kraji od roku 2000 nepřetržitě zvyšuje a v roce 2009 dosáhla výše **629,2 tis. osob**. Mezi lety 2000 až 2009 vzrostla nejvíce ze všech krajů ČR³, zejména pak v případě mužů. **Podíl kraje na celkové pracovní síle ČR se zvýšil z 10,9 % v roce 2000 na 11,9 % v roce 2009 (nejvíce ze všech regionů)**, čímž se Středočeský kraj přesunul ze čtvrté pozice hned za Hl. m. Prahu, kde byla pracovní síla ze všech krajů nejpočetnější.

Graf č. 1 Práceschopné obyvatelstvo ve věku 20 až 64 let ve Středočeském kraji

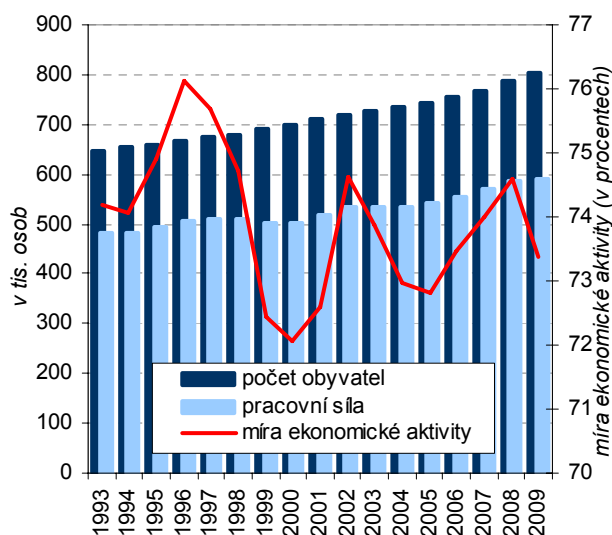

Graf č. 2 Míra ekonomické aktivity ve Středočeském kraji podle věkových skupin v letech 1993, 2000 a 2009 (v %)

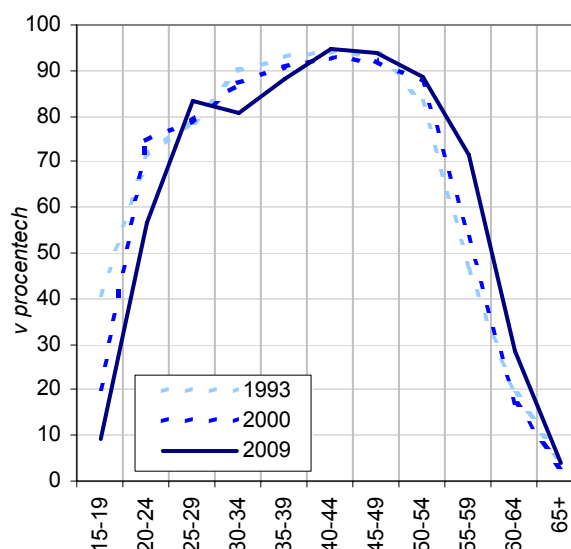

Podíl pracovní síly je v kraji po Hl. m. Praze nejvyšší v ČR.

Význam pracovní síly v celé populaci je ve Středočeském kraji **jeden z nejvyšších ze všech regionů ČR**. V roce 2009 se jednalo o 59,6 % celkového počtu obyvatel⁴. Z pohledu celé Evropské unie však patřil v roce 2009 Středočeský kraj k regionům s průměrnou mírou ekonomické aktivity⁵.

Vysoká míra zaměstnanosti je dána vysokou ekonomickou aktivitou a nízkou nezaměstnaností.

Navíc vzhledem k dlouhodobě příznivé míře nezaměstnanosti byla v kraji také relativně **vysoká míra zaměstnanosti** a celkový počet zaměstnaných představoval 48,4 % obyvatel kraje⁶. Stejně jako v celé České republice, tak i ve Středočeském kraji působila největší část zaměstnaných (tj. využitá pracovní síly) na trhu práce v postavení zaměstnanců. Zaměstnanci představovali v roce 2009 přibližně 80,5 % zaměstnaných, což byl s výjimkou Hl. m. Prahy z celorepublikového pohledu nejvyšší podíl. **Podíl zaměstnavatelů byl vůbec nejvyšší ze všech regionů ČR.**

Ekonomická aktivita poklesla za deset let po Hl. m. Praze nejméně ze všech krajů ČR.

Třebaže ještě v roce 2000 činila **míra ekonomické aktivity** 15letých a starších ve Středočeském kraji 60,3 % (v roce 1998 to bylo 61,5 %), do roku 2009 se její hodnota snížila o 0,7 p. b. na 59,6 %. To však byl nejnižší pokles po Hl. m. Praze. **Největší pokles byl zaznamenán ve věkové skupině 15 až 19letých** (ze 74,4 % na 56,5 %, tj. o 24 %) a 20 až 24letých (z 20 na 9 %, tj. o 55 %), což lze vysvětlit především vyšší účastí mladých lidí v terciárním vzdělávání. Na druhé straně byl patrný více než 1,7násobný **nárůst** (z 16,5 na 28,6 %) **u osob ve věkové skupině 60 až 64let**, a to v souvislosti s pozdějším odchodem do penze. Celkově se však míra ekonomické

² Pracovní sílu tvoří všichni, kdo jsou ekonomicky aktivní, tj. ti, kdo se účastní trhu práce, a to jak zaměstnaní, tak nezaměstnaní. Zaměstnaní se dále člení podle postavení v zaměstnání na zaměstnance, zaměstnavatele a pracující na vlastní účet.

³ V ČR se pracovní síla 15letých a starších ve stejném období zvýšila o 1,9 %, tj. o 100,3 tis. osob (ve Středočeském kraji o 11,8 %; tj. o 66,3 tis.).

⁴ Vyšší byl v roce 2009 tento podíl pouze v Hl. m. Praze (62,6 %) a Karlovarském kraji (61,2 %), průměr za celou ČR se pohyboval okolo 50,4 %.

⁵ Míra ekonomické aktivity vyjadřuje podíl pracovní síly (zaměstnaných a nezaměstnaných) na počtu všech osob starších 15 let.

⁶ Nejvyšší byl v roce 2009 tento podíl v Hl. m. Praze 53,2 %; průměr za celou ČR se pohyboval okolo 47,0 %.

aktivity osob ve věkové skupině 20-64 let⁷ snížila z 77,7 % v roce 2000 na 76,5 % v roce 2009.

Kartogram č. 1 Změna počtu obyvatel stěhováním podle správních obvodů ORP v letech 2000 – 2009

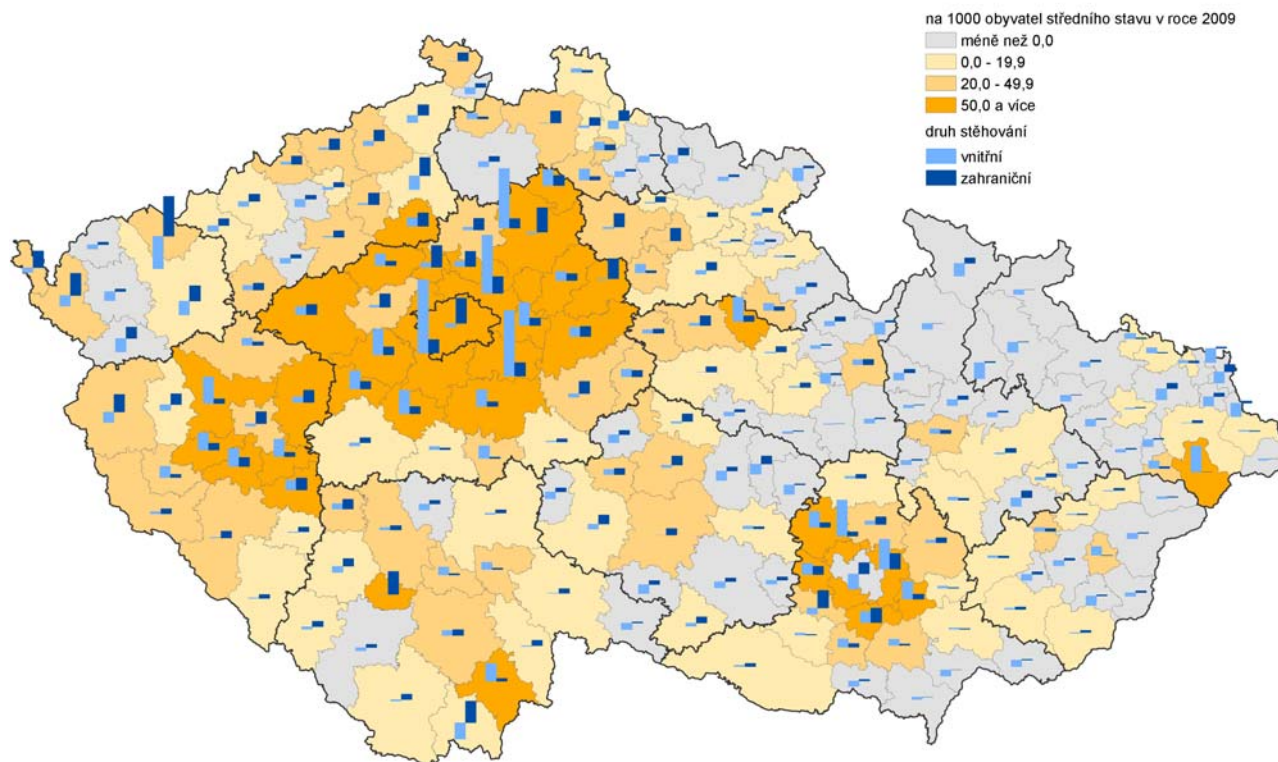

Graf č. 3 Míra ekonomické aktivity osob ve věku 20 až 64 let v krajích ČR v roce 2009 (v %)

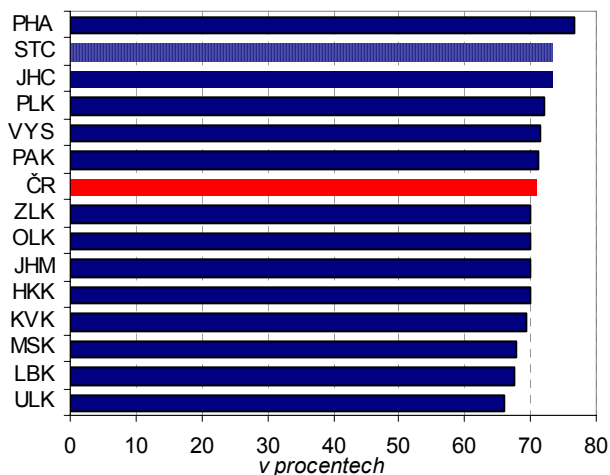

Graf č. 4 Míra ekonomické aktivity vybraných věkových skupin ve Středočeském kraji (v %)

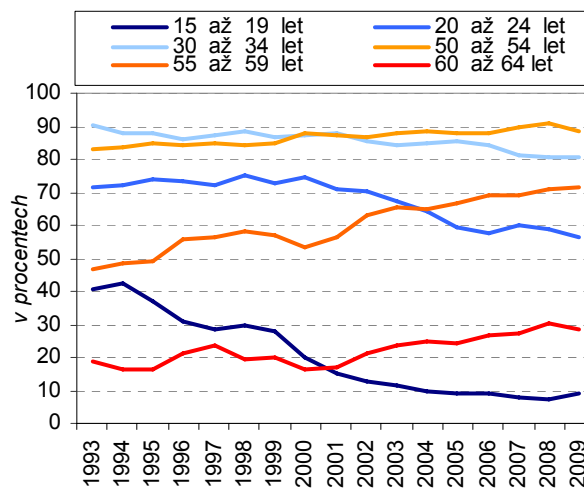

⁷ Z demografického hlediska se za produktivní věk považuje 15 až 64 let. Pro účely analýzy trhu práce se však tato věková skupina jeví jako příliš široká, neboť většina 15-20letých v České republice se stále ještě připravuje na své budoucí povolání a tito lidé na trh práce ještě nevstoupili. Věková skupina 15letých a starších, která se standardně používá ve statistice trhu práce, pak v sobě zahrnuje nejen tuto skupinu mladých, ale rovněž starší věkové skupiny (65 a více let), které naopak z trhu práce již odešly. Z tohoto důvodu je pro účely studia pracovní síly zaměřena analýza především na věkovou skupinu 20 až 64 let.

Demografické vlivy již v současnosti pracovní sílu nezvyšují.

Na nárůst pracovní síly v kraji měl ve sledovaném období vliv jak **migrační přírůstek**, tak i posun ve věkové struktuře obyvatelstva, resp. jeho **stárnutí**. Zatímco koncem 90. let bylo zastoupení věkové skupiny 20 až 24letých, tedy těch, co vstupují na trh práce, v porovnání se skupinou 60 až 64letých přibližně dvojnásobné, od roku 2007 již počet osob opouštějících trh práce převyšuje osoby vstupující na pracovní trh. Uvedené reflektuje také skutečnost, že se **počet obyvatel ve věku 20 až 64 let** ve Středočeském kraji **zvýšil** podle výběrového šetření pracovních sil mezi roky 2000 a 2009 **o 105,1 tis. osob**, zatímco **pracovní síla** osob ve věku 20 až 64 let ve stejném období **vzrostla jen o 86,3 tis. osob**.

Vliv migrace, poválečných ročníků a ročníků ze 70. let.

Přibližně do konce 90. let docházelo k růstu pracovní síly v kraji v důsledku toho, že se do produktivního věku dostávaly **silné ročníky narozené v 70. letech** a do důchodového věku odcházely osoby z méně početných ročníků osob narozených koncem první republiky. Okolo roku 2005 však z trhu práce začaly odcházet lidé z početných **ročníků narozených koncem druhé světové války a krátce po ní**. Nárůst pracovní síly v kraji zejména po roce 2005 je možné přisoudit také **silné migrační vlně**, především mladších osob s vyšší mírou ekonomické aktivity.

Graf č. 5 Míra ekonomické aktivity mužů ve věkových skupinách ve Středočeském kraji v letech 1993, 2000 a 2009

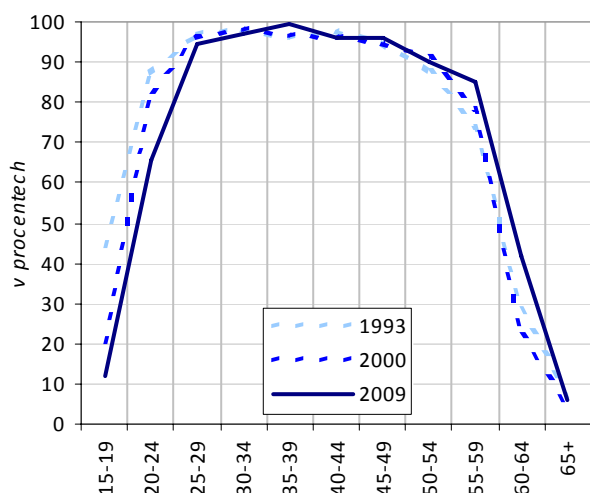

Graf č. 6 Míra ekonomické aktivity žen ve věkových skupinách ve Středočeském kraji v letech 1993, 2000 a 2009

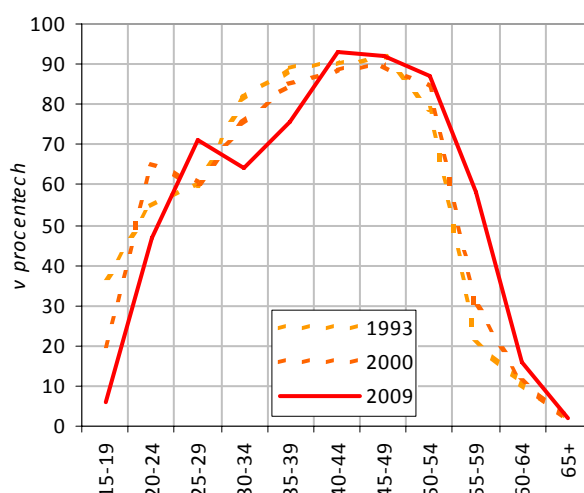

Graf č. 7 Počet obyvatel ve věku 20-24 let a 60-64 (generace přicházející a odcházející z trhu práce)

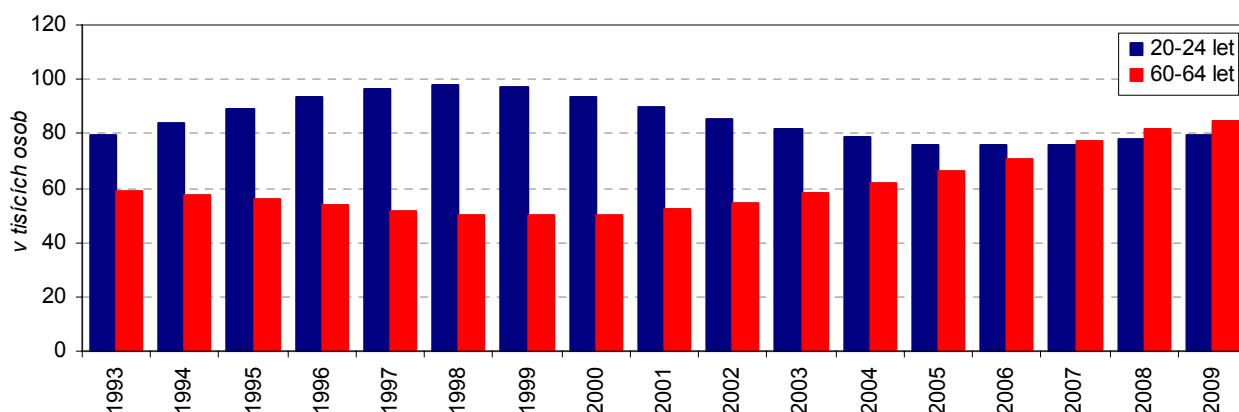

V kraji žil nadprůměrný podíl osob ve věku 30 až 39 let a podprůměrný podíl 45 až 59letých.

Vliv migrace se citelně promítá i do věkové struktury obyvatelstva Středočeského kraje. Zejména pak v případě **osob ve věku mezi 30 a 39 lety**, kterých bylo v porovnání s celorepublikovým průměrem **o 5,3 % více**. Naopak v důsledku demografického vývoje v minulosti se Středočeský kraj vyznačuje nižším podílem **osob mezi 45 a 59 lety (o 2,6 % méně než v celé ČR)**.

Počet obyvatel ve věku 20 až 64 let se bude v budoucnosti stále snižovat.

Na základě **demografické projekce** lze očekávat, že v roce 2019 bude ve věku 20 až 64 let o 5,7 % osob méně než v roce 2009, do konce roku 2029 o 7 % a koncem roku 2039 by měl být počet osob v této věkové skupině v porovnání s rokem 2009 nižší už o desetinu. Čím vzdálenější je však časový horizont projekce, tím větší je možnost odchylky od skutečnosti. Navíc **není v projekci** vytvořené pro jednotlivé kraje **zahrnuta migrace**, která je rovněž velmi významným faktorem vývoje věkové struktury obyvatelstva a tím pádem i pracovní síly v regionu. Zejména pak v případě Středočeského kraje je vliv migrace velmi důležitý.

Graf č. 8 Věková struktura obyvatel Středočeského kraje v roce 2009 a projekce obyvatelstva

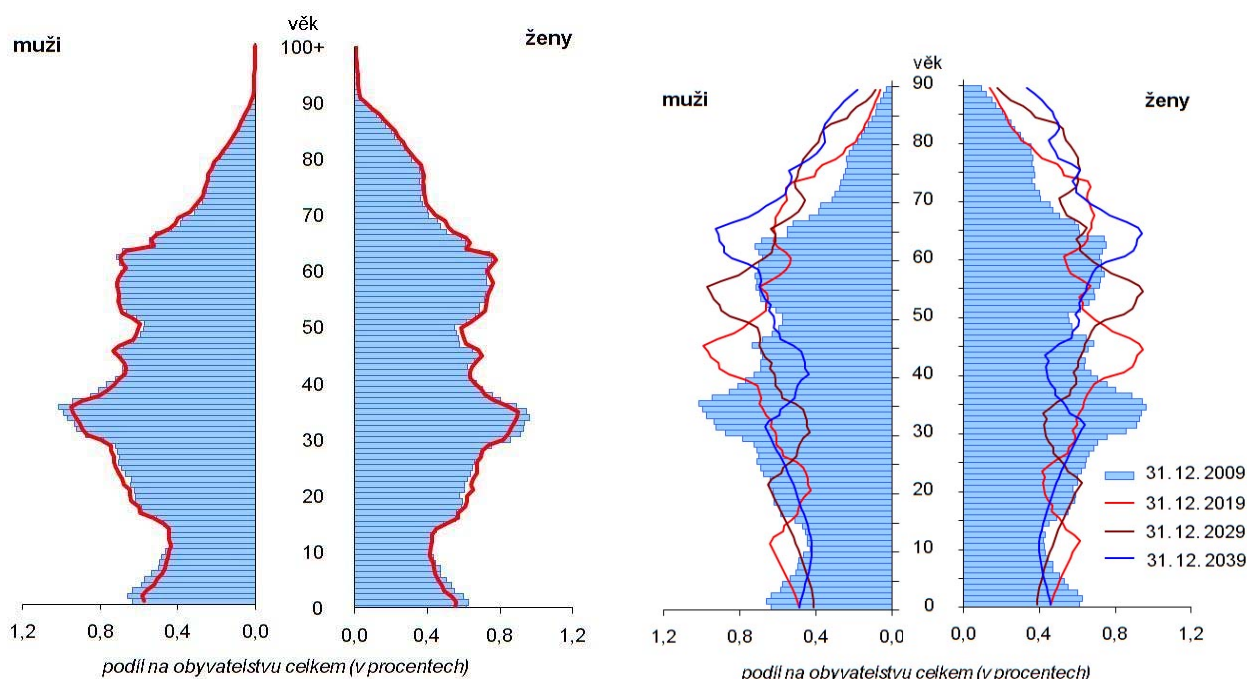

Díky stěhování se v kraji zvýšil oproti roku 2000 počet obyvatel ve věku 20 až 64 let o 14,5 %. Z celkového přírůstku cestou migrace pocházelo 59,2 % osob z ostatních krajů ČR a 40,8 % ze zahraničí.

Mezi koncem roku 2000 a 31. prosincem 2009 se ve Středočeském kraji **zvýšil počet obyvatel** o 132,2 tis. osob; z toho **o 102,3 tis.** (tj. o 14,5 %) **u osob ve věku 20 až 64 let.** Velký vliv na tento demografický vývoj mělo **stěhování**, a to jak příliv obyvatel z ostatních krajů České republiky (tj. vnitřní stěhování), tak i ze zahraničí. **Z ostatních regionů ČR získal Středočeský kraj během let 2000 až 2009 celkem 56,5 tis. nových obyvatel ve věku 20 až 64 let, ze zahraničí to bylo 38,9 tis. osob.**

Nejvyšší kladné saldo zahraničního stěhování (bez ohledu na věk) vykazoval Středočeský kraj v letech 2000 až 2009 u osob se státním občanstvím Ukrajiny (20,1 tis.), Slovenska (5,4 tis.), Vietnamu (5,4 tis.) a Ruska (2,8 tis.).

Celkově získal mezi roky 2000 a 2009 Středočeský kraj stěhování celkem **36 tis. osob s cizím státním občanstvím**, a to jak z ostatních krajů České republiky, tak i ze zahraničí. **Nejvíce to bylo v roce 2008** (12,2 tis. osob) a v roce 2007 (10,7 tis.), v roce 2009 již činilo migrační saldo osob s cizím státním občanstvím pouze 2,1 tis.

Migraci z ostatních krajů ČR získal Středočeský kraj v letech 2000 až 2009 nejvíce nových obyvatel ve věkové skupině 30 až 34 let (13,5 tis.) a 25 až 29 let (12,1 tis.), zatímco v případě **zahraniční migrace to bylo nejvíce ve věkové skupině 20 až 24 let** (10,1 tis.) a 25 až 29 let (8,3 tis.).

Středočeský kraj měl nejvyšší kladný migrační přírůstek s Hl. m. Prahou a moravskými kraji, záporný pouze s Plzeňským krajem.

Bezpochyby velkou měrou ovlivňuje migraci Středočeského kraje blízkost **hlavního města**, odkud se do Středočeského kraje přistěhovalo mezi lety 2000 a 2009 o **65,4 tis. osob** více, než kolik se ze Středočeského kraje do Hl. m. Prahy vystěhovalo. Vysoké kladné saldo vykazoval Středočeský region také s Moravskoslezským, Jihomoravským a Olomouckým krajem, jediné **záporné saldo stěhování** měl Středočeský kraj v souhrnu za roky 2000 až 2009 **s Plzeňským krajem.**

Celkem 17,5 % pracovníků Středočeského kraje pracovalo v jiném kraji, nejčastěji v Praze.

Graf č. 9 potvrzuje skutečnost, že jedním z důvodů zvyšování celkového počtu obyvatel Středočeského kraje a jeho okresů je to, že se jedná o lokalitu s relativně příznivou mírou nezaměstnanosti; tuto skutečnost navíc posiluje i fakt nízké nezaměstnanosti Hl. m. Prahy, kam mnoho obyvatel Středočeského kraje dojíždí do zaměstnání.

Podle údajů z výběrového šetření pracovních sil **pracovalo** v roce 2009 v civilním sektoru **v hlavním městě celkem 98,4 tis. osob** ze Středočeského kraje, přičemž ještě v roce 2000 to bylo 74,5 tis. osob. Celkově tak byl Středočeský kraj regionem, v němž pracují obyvatelé nejčastěji mimo svůj kraj (z 17,5 % případů v roce 2009, v roce 2000 to bylo 15,5 %).

Graf č. 9 Průměrná míra nezaměstnanosti a celkový přírůstek počtu obyvatel (na 1000 obyvatel) v okresech ČR v období 2006 až 2009

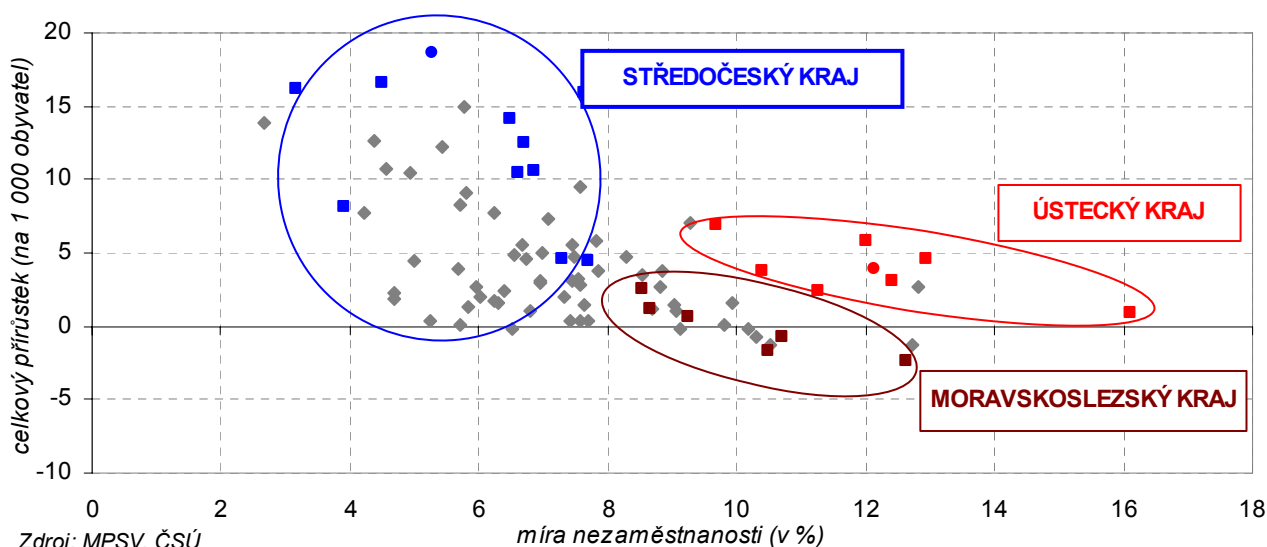

Graf č. 10 Přírůstek obyvatel stěhováním podle krajů v období 2007 až 2009 (v tis.)

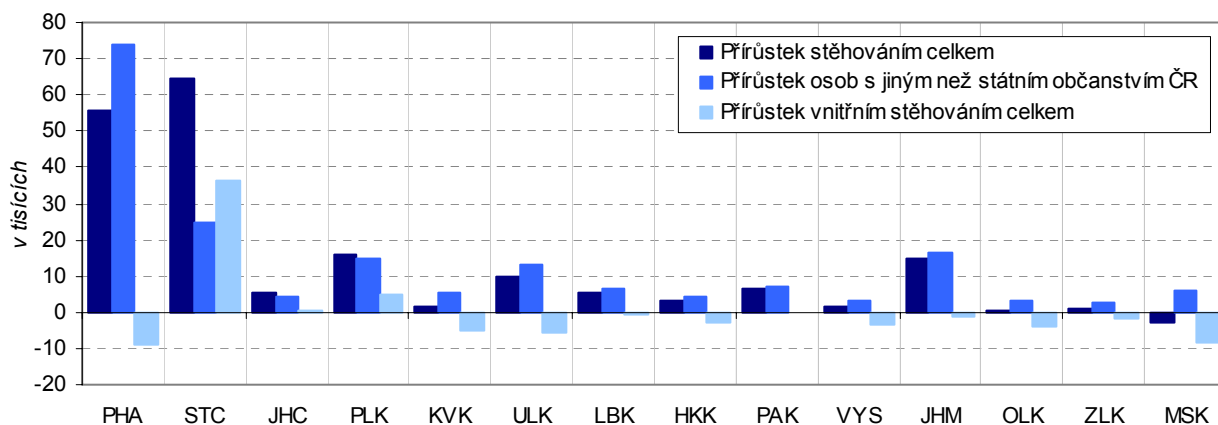

Středočeský kraj patřil mezi kraje s vyšším podílem cizinců.

Středočeský kraj patřil mezi kraje s **vyšším podílem cizinců**. Koncem roku 2009 jich v kraji žilo celkem **58,5 tis.**, což představovalo **4,7 % obyvatel kraje**. To bylo z celorepublikového pohledu nejvyšší relativní zastoupení po Hl. m. Praze (11,9 %), Karlovarském (6,4 %) a Plzeňském (4,8 %) kraji. Ve Středočeském kraji byli nejvíce zastoupeni cizinci na Mladoboleslavsku a okresech těsně sousedících s hlavním městem ČR.

Do roku 2008 se počet cizinců zvyšoval. Nejvíce byli zastoupeni Ukrajinci a Slováci. Zastoupení Ukrajinců se zvyšuje, kdežto v případě Slováků klesá.

Středočeský kraj zaznamenal **mezi lety 2000 a 2009** z celorepublikového pohledu také **mírně nadprůměrný nárůst** počtu cizinců; **jejich počet se za uvedené období zvýšil 2,2násobně**. Zatímco mezi roky 2000 až 2008 se každoročně počet cizinců v kraji zvyšoval (absolutně nejvíce to bylo 9,9 tis. osob mezi lety 2007 a 2008), **mezi roky 2008 a 2009 však došlo k poklesu o 1,6 tis.**, a to pravděpodobně v důsledku odchodu cizinců v souvislosti se zhoršením situace na českém pracovním trhu (např. na Mladoboleslavsku poklesl počet cizinců o 1,3 tis., resp. o 11,2 %). Středočeský kraj se tak zařadil mezi dvanáct krajů (s výjimkou Hl. m. Prahy a Jihomoravského kraje), kde se počet cizinců mezi roky 2008 a 2009 snížil.

Ve struktuře cizinců podle státního občanství tvořili koncem roku 2009 **nejvyšší počet Ukrajinci (20,3 tis.)**, za nimi následovali Slováci (13,3 tis.), Vietnamci (6,3 tis.) a Rusové (3,9 tis.). Za uplynulých devět let se **zvýšilo relativní zastoupení Ukrajinců** (z 26,5 % na 34,7 % z celkového počtu cizinců žijících v kraji), Vietnamců (z 8,7 % na 10,7 %) a Rusů (z 6,6 % na 6,7 %), zatímco **význam Slováků a Poláků** v podílu jejich zastoupení v daném období **poklesl** (z 28,5 % na 22,8 %, resp. z 8,4 % na 4,3 %).

Nejvyšší zastoupení cizinců bylo v okresech sousedících s hlavním městem.

Téměř dvě třetiny cizinců pobývaly koncem roku 2007 ve Středočeském kraji na základě víza nad 90 dní, nejvyšší podíl byl zaznamenán na Mladoboleslavsku.

Z kartogramu č. 2 je zřejmé, že **nejvyšší podíl cizinců žil v okolí hlavního města** a v oblastech severně a severovýchodně od Prahy (Mladoboleslavsko, Mělnicko), naopak **nejméně při jižní hranici kraje** – na Sedlčansku a Benešovsku.

Graf č. 11 Přírůstek vnitřním a zahraničním stěhováním mladých osob (ve věku 20 až 39 let)

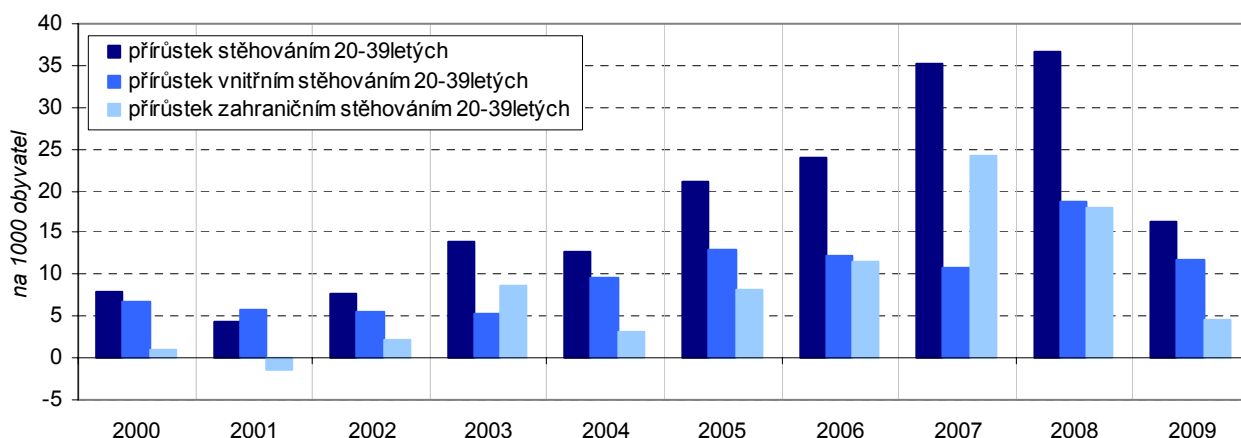

Kartogram č. 2 Cizinci podle obcí k 31. 12. 2009

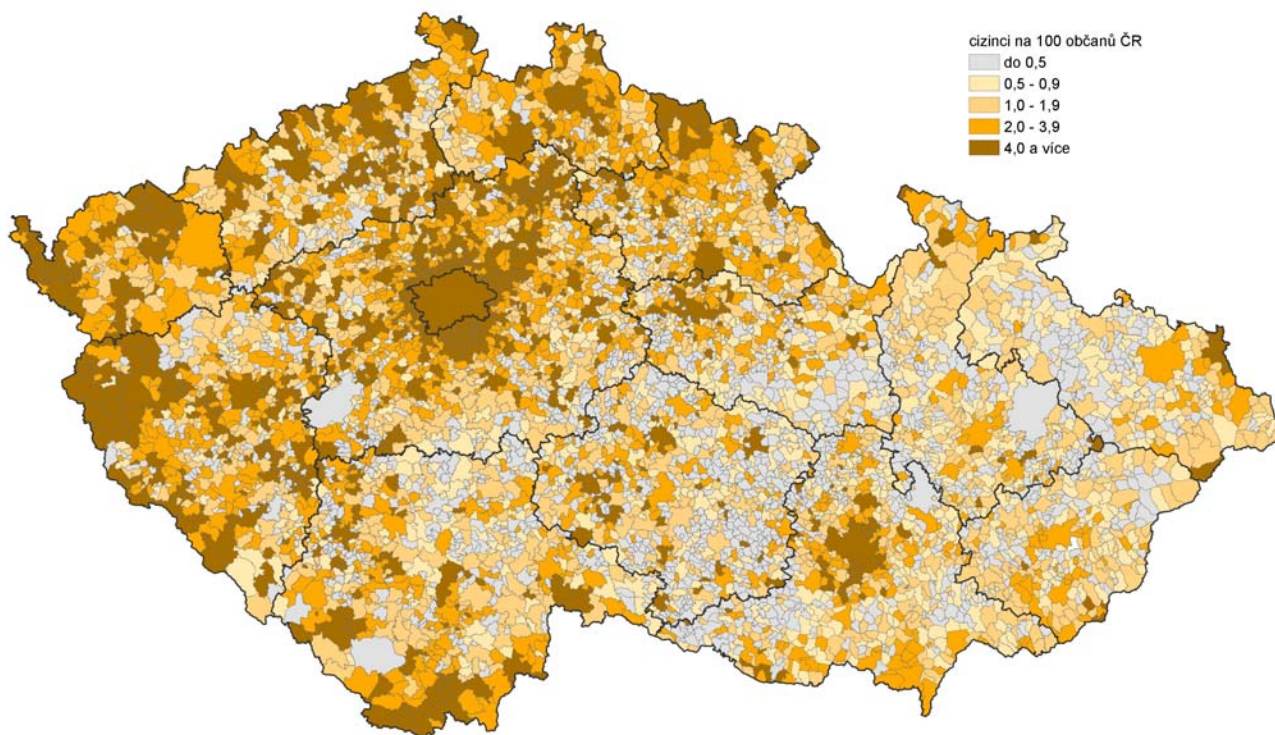

Zdroj: Ministerstvo vnitra ČR

Počet cizinců na trhu práce se až do roku 2008 zvyšoval, poté došlo k poklesu.

Celková zaměstnanost cizinců dosáhla ve Středočeském kraji koncem roku 2009 výše 49,9 tis. osob. Z nich 78,4 % pracovalo v kraji na základě registrace na úřadu práce a zbývajících 21,6 % mělo živnostenské oprávnění. Mezi roky 2000 a 2009 se pracovní síla osob s cizím státním občanstvím zvýšila z původních 21,0 tis. celkem 2,4násobně, **nejvíce o 9,4 tis. osob mezi roky 2007 a 2008.**

Obdobně jako celkový počet cizinců ve Středočeském kraji, tak se **mezi roky 2008 a 2009 snížil i počet cizinců na pracovním trhu, a to o 4,4 tis.** Pokles však nastal pouze v případě osob registrovaných na úřadech práce (snížení o 6,5 tis. osob na 39,1 tis.), zatímco u počtu cizinců vlastních živnostenského oprávnění došlo ke zvýšení o 2,1 tis. na 10,8 tis. Z uvedeného vyplývá, že se zhoršení pracovního trhu v roce 2009 odrazilo na pracovním chování cizinců tím, že se jejich zaměstnanecký poměr změnil zčásti na živnostenské oprávnění a ne až tak vysoký počet cizinců se vrátil v důsledku propuštění ze zaměstnání (resp. vyřazení ze zaměstnaneckého poměru jakožto registrace na úřadech práce) zpět domů. Zatímco se **počet pracujících cizinců snížil mezi roky 2008 a 2009 o 8,0 %, počet cizinců žijících ve Středočeském kraji poklesl pouze o 2,7 %.**

Graf č. 12 Vývoj počtu cizinců, zaměstnaných cizinců a cizinců s živnostenským oprávněním

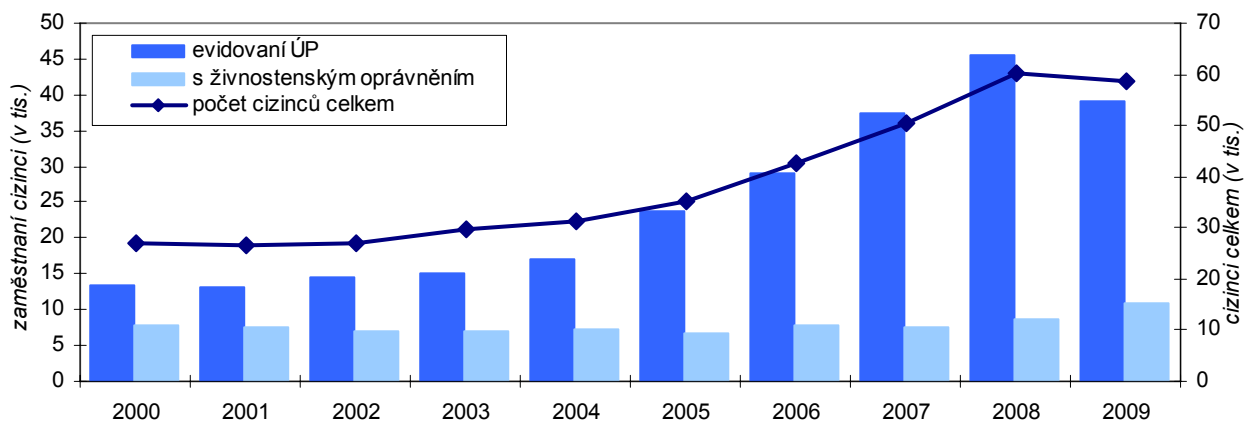

Zdroj dat: MPSV, MPO, Ředitelství služby cizinecké policie MV

Graf č. 13 Měsíční vývoj počtu cizinců registrovaných úřady práce ve vybraných okresech

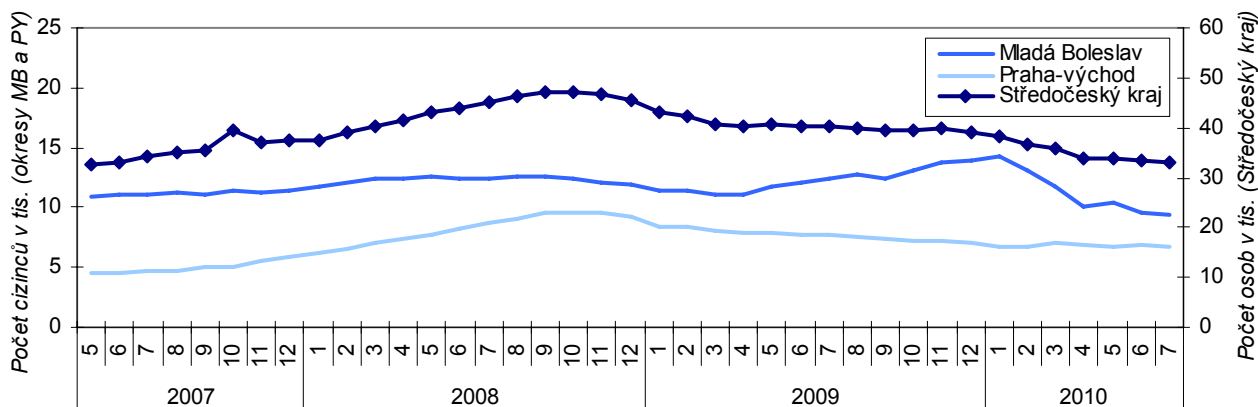

Zdroj dat: Ředitelství služby cizinecké policie

Počet cizinců v evidenci úřadů práce klesá od druhé poloviny roku 2008.

Z měsíčních údajů o počtech cizinců registrovaných úřady práce na území Středočeského kraje byl zřejmý stále **pokračující pokles**, započatý již ve druhé polovině roku 2008. Specifické postavení měl z dlouhodobého pohledu okres Mladá Boleslav, kde počet cizinců evidovaných úřady práce dosáhl maxima počátkem roku 2010 a poté začal klesat (do července 2010 klesl oproti nejvyššímu stavu o třetinu).

Poláci a Slováci pracovali hlavně jako zaměstnanci; v případě Vietnamců bylo 80 % živnostníků.

Specifická byla **struktura zaměstnanosti podle státního občanství**. Zatímco **Poláci a Slováci** pracující ve Středočeském kraji se koncem roku 2009 vyznačovali velkou převahou **cizinců v pracovním poměru** (tj. registrovaných úřady práce; Poláci 97,8 %, Slováci 93,6 %), na druhé straně pracující cizince **Vietnamského státního občanství tvořili z 80,9 % živnostníci**. V případě Rusů tvořili živnostníci přibližně třetinu (32,6 %) všech zaměstnaných cizinců tohoto státního občanství.

Nejvyšší **nárůst cizinců s živnostenským oprávněním** mezi roky 2004 a 2009 **připadal na Vietnamce** (o 68,0 %) a Slováky (o 44,9 %), zatímco v případě Rusů došlo ve sledovaném období k poklesu o 11,3 %. V případě **zaměstnanosti cizinců v pracovním poměru** (tj. registrovaných úřady práce) byl **nejvyšší nárůst zaznamenán u Vietnamců** (téměř pětisetnásobně) a Rusů (více než čtyřnásobně), v případě Ukrajinců se jejich počet zvýšil pouze 1,7násobně.

Nejvíce byli v kraji zastoupeni cizinci ve věkové skupině 25 až 39 let.

Cizinci žijící ve Středočeském kraji měli koncem roku 2009 obdobnou **věkovou strukturu** jako cizinci žijící v celé republice, s výjimkou **mužů ve věku 25 až 44 let**, u nichž **byl** ve Středočeském kraji v porovnání s ČR **podíl nadprůměrný**. Mírně podprůměrný byl naopak podíl žen ve věku 15 až 24 let. Ze srovnání věkové struktury mezi lety 2004 a 2009 však vyplývá, že za toto období nejvíce posílily své postavení mezi všemi cizinci v kraji ženy ve věku 30 až 39 let.

Z celorepublikového pohledu žil ve Středočeském kraji nadprůměrný podíl mužů-cizinců ve věku 25 až 44 let.

Specifické bylo **rozložení cizinců podle státního občanství a věku**. Zatímco v případě **Slováků** převažovalo zastoupení osob ve věkových skupinách 25 až 39 let a jak osoby mladší 20 let, tak i starší 60 let se na celkovém zastoupení podílely jen minimálně, věková struktura **Vietnamců** byla charakteristická kromě vysokého zastoupení osob ve věku 20 až 49 let také vyšším podílem osob mladších 20 let. Struktura **Ukrajinců** byla obdobná jako celorepublikové složení typické pro toto státní občanství a převažovaly v něm osoby ve věku 25 až 39 let, přičemž osoby starší 65 let se na celkovém počtu podílely nepatrně.

Z uvedeného lze usuzovat na **účel působnosti jednotlivých cizích státních občanství na trhu práce** ve Středočeském kraji. Zatímco Slováci zde pravděpodobně zůstávají pracovat v době studia a několik let po jeho ukončení a zpravidla zde nezakládají rodiny, Ukrajinci se vydávají do Středočeského kraje pracovat prakticky během svého celého věku ekonomické aktivity, přičemž své děti s sebou nepřivázejí. Vietnamci ve Středočeském kraji naopak rodiny zakládají a obecně zde žijí příslušníci tohoto státního občanství v nižším věku.

Graf č. 14 Věková struktura cizinců ve Středočeském kraji a ČR k 31. 12. 2009

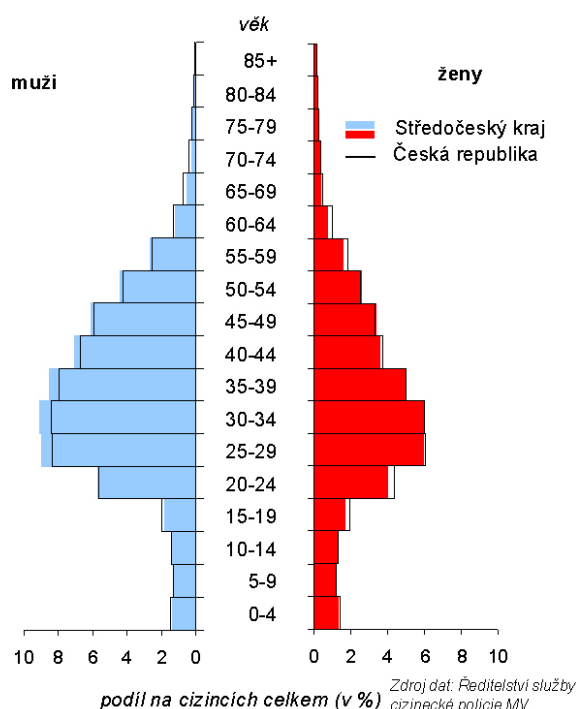

Graf č. 15 Struktura zaměstnanosti cizinců podle státního občanství (k 31. 12.)

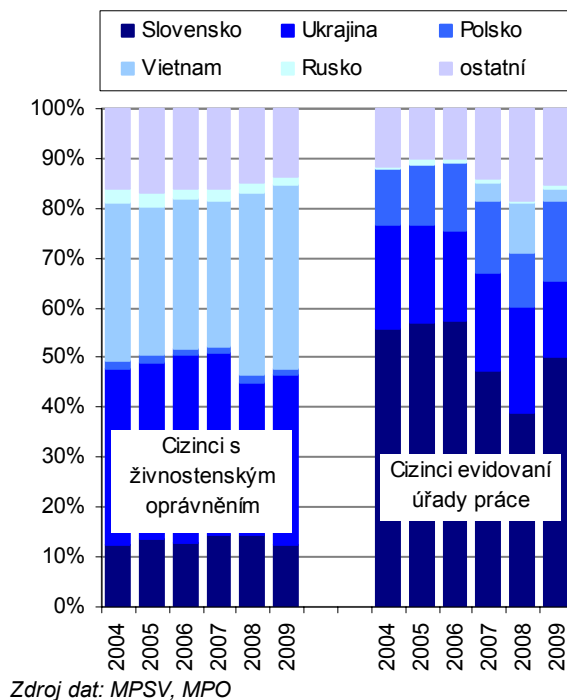

Ekonomicky neaktivních mírně přibývalo, největší část tvořili starobní a invalidní důchodci. Zvyšoval se také podíl studujících.

V celé populaci jsou vedle těch, kteří se trhu práce přímo účastní, tj. ekonomicky aktivních, důležitým faktorem velikosti pracovní síly i **ekonomicky neaktivní**. Ti představovali ve Středočeském kraji v posledních letech **okolo 40 % obyvatel starších 15 let**. Tento podíl se dlouhodobě mírně zvyšoval (z 39,1 % v roce 1993 na 40,4 % v roce 2009).

Většinu z nich sice tvořili **starobní a invalidní důchodci (62,1 %)**, kteří byli většinou již v poproduktivním věku a na trhu práce působili v minulosti, nicméně významnou složkou ekonomicky neaktivních byly i potenciální pracovní síly, které se zatím na své budoucí povolání připravovaly nebo z trhu práce jen dočasně odešli (např. z důvodu rodičovské dovolené). Např. zatímco v roce 1993 tvořili mezi ekonomicky neaktivními osobami staršími 15 let ti, **kteří studovali na vysoké škole, 3,2 %, v roce 2009 to bylo už 6,9 %** v roce 2000 to byl 4,3% podíl). Citelný byl nárůst také u ekonomicky neaktivních osob pečujících o rodinu a v domácnosti – v roce 2000 tvořily 2,7 %, přičemž v roce 2009 to bylo už 5,4 %.

Budoucí pracovní síla v kraji roste. Studium se však na své budoucí povolání připravoval nižší podíl osob než v ČR.

Na pracovním trhu dochází v čase ke střídání generací – budoucí pracovní síla, což jsou ti, co se na trh práce teprve chystají vstoupit a část z nich se připravuje na své budoucí povolání na různých stupních vzdělávání, a minulá pracovní síla, sestávající ze starobních a invalidních důchodců. Budoucí a minulá pracovní síla byla ve Středočeském kraji mezi lety 2000 až 2005 početně téměř stejná jako minulá. **K nárůstu počtu budoucí pracovní síly začalo docházet od roku 2006**, a to především v důsledku zvýšení porodnosti a přílivu nových obyvatel v mladším věku do Středočeského kraje. V důsledku toho se tolik nezvýšilo zastoupení osob ve starobním a invalidním důchodu. Ve srovnání s celorepublikovou hodnotou byl Středočeský kraj **pod průměrem z pohledu osob připravujících se na budoucí povolání studiem**.

Graf č. 16 Budoucí a minulé pracovní síla – ekonomicky neaktivní osoby

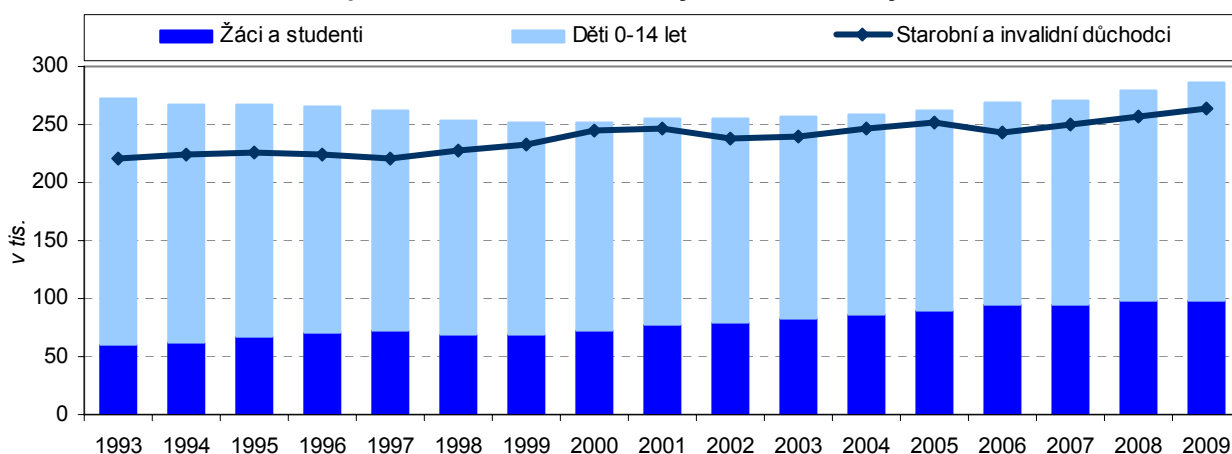

Lidé v kraji vstupovali na trh práce brzy, ale později jej opouštěli. Příprava na budoucí povolání se prodlužuje.

V porovnání s celorepublikovým průměrem **vstupovali lidé** ve Středočeském kraji **mezi ekonomicky aktivní brzy**, a naopak, **pracovní trh však později opouštěli**. I tak se, obdobně jako v celé ČR, doba přípravy na budoucí povolání prodlužovala, o uvedené skutečnosti svědčil i **nárůst počtu osob** s trvalým pobytem na území Středočeského kraje **studujících na vysoké škole**. Jejich počet se zvýšil mezi roky 2000 a 2009 více než 2,5 násobně (u žen trojnásobně, u mužů 2,1 násobně). Od roku 2003 byl podíl žen mezi studenty vysokých škol nadpoloviční (v roce 2009 činil podíl žen už 56,7 %). Patrné **změny** nastaly také **v poměru studujících v učilištích a na středních školách**. Zatímco učiliště navštěvovalo v roce 1993 celkem 42,6 % ze všech osob účastnících se sekundárního vzdělávání, v roce 2000 to bylo 27,1 % a v roce 2009 již pouze 23,0 %.

2. Kvalita pracovní síly

Z kraje neodcházeli vysokoškoláci. Podíl osob s VŠ vzděláním nadprůměrně rostl, ale pravděpodobně především díky stěhování.

Podíl osob studujících na vysoké škole byl v rámci ČR podprůměrný, za deset let však vzrostl nejvíce ze všech krajů ČR.

V kraji bylo více osob se vzděláním společenských a behaviorálních věd a nauk.

Třebaže se Středočeský kraj vyznačoval v porovnání s ČR dlouhodobě podprůměrnou úrovní vzdělanostní struktury, mezi lety 2000 a 2009 se **míra vzdělanosti** měřená indexem vzdělanosti⁸ **zvýšila nejvíce ze všech krajů České republiky** (v roce 2000 byl index vzdělanosti v porovnání s celorepublikovou hodnotou o 3,1 % nižší, v roce 2009 to bylo již jen o 0,8 %). Tento příznivý vývoj byl patrný především z vývoje **zastoupení osob starších 15 let s vysokoškolským vzděláním**. Jejich počet **vzrostl nejvíce ze všech krajů ČR** (z 6,2 % v roce 2000 na 10,9 % v roce 2009), i přesto byl však jejich podíl pod celorepublikovým průměrem (12,7 % v roce 2009) a na devátém místě mezi všemi kraji ČR. **Druhý nejvyšší** (po Olomouckém kraji) byl zaznamenán také **nárůst u zastoupení osob se středním vzděláním s maturitou** (z 28,2 % v roce 2000 na 34,5 % v roce 2009). Citelněji poklesl ve Středočeském kraji podíl osob starších 15 let se základním vzděláním (z 24,2 % na 16,6 %) a středním vzděláním bez maturity (z 41,4 % v roce 2000 na 38,0 % v roce 2009).

Navíc vykazoval Středočeský kraj mezi roky 1993 a 2004 (od roku 2005 se ukazatel nejvyššího dosaženého vzdělání u stěhování již nesleduje) **nejvyšší kladné saldo vnitřního stěhování u osob s vysokoškolským vzděláním ze všech krajů ČR**, což potvrzuje skutečnost, že se ze Středočeského kraje vysokoškolsky vzdělané osoby do jiných regionů České republiky nestěhují, ale naopak přicházejí.

V porovnání s celorepublikovou vzdělanostní strukturou se ve Středočeském kraji z hlediska **oborů vzdělání** nejvíce odlišovali obyvatelé starší 15 let **s oborem společenských a behaviorálních věd a nauk**, jejichž zastoupení bylo ve Středočeském kraji **o více než polovinu vyšší**. Na druhé straně to bylo vzdělání v oboru obchod a správa, kde byl podíl osob s tímto oborem vzdělání v porovnání s ČR nižší téměř o pětinu.

Graf č. 17 Index vzdělanosti⁸⁾ pracovní síly v roce 2009

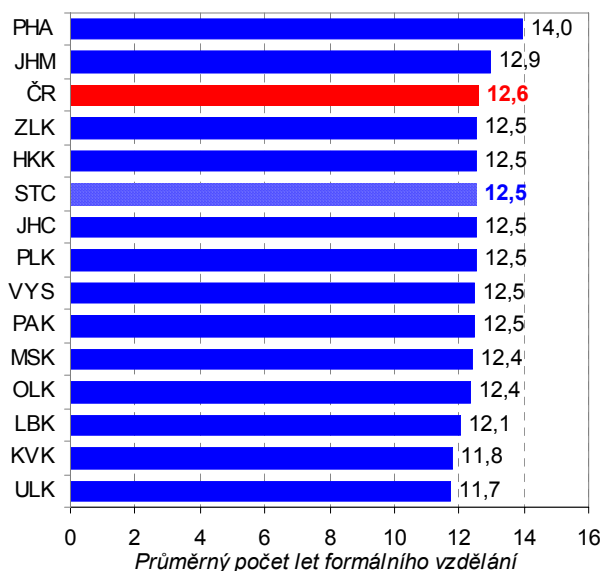

Graf č. 18 Vzdělanostní struktura pracovní síly ve Středočeském kraji a ČR v letech 2000 a 2009

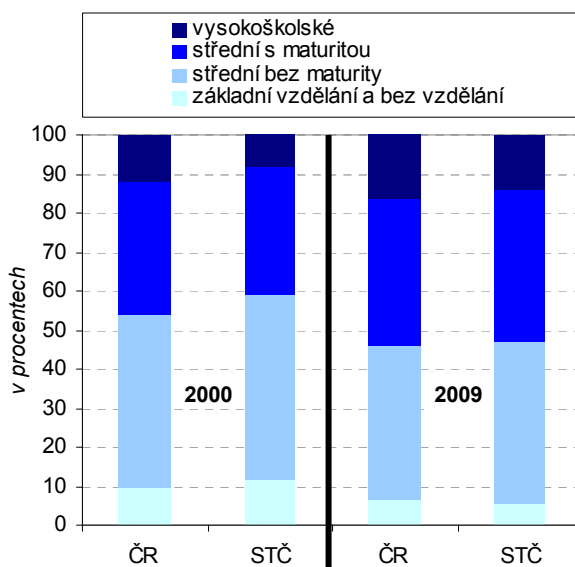

⁸ Index vzdělanosti vyjadřuje v tomto případě průměrný počet let strávených formálním vzděláváním: základní a neukončené vzdělání má váhu 7, střední vzdělání bez maturity váhu 11, střední vzdělání s maturitou váhu 13 a vysokoškolské vzdělání váhu 18.

Vzdělanost populace se z generačního pohledu zvyšovala.

Vzdělanostní struktura ekonomicky aktivních osob starších 15 let žijících ve Středočeském kraji se v čase **zlepšovala nejen příchodem vzdělanějších osob** na trh práce, ale i odchodem věkových skupin, pro něž byla charakteristická nižší úroveň nejvyššího ukončeného vzdělání. Zatímco v roce 2002 tvořily ve věkové skupině 20 až 29letých ekonomicky aktivních osob vysokoškolsky vzdělané osoby 5,7 %, v roce 2009 to bylo už 14,2 %.

Zlepšování vzdělanostní struktury ekonomicky aktivních osob **bylo patrné také v čase**. Jestliže v roce 2002 tvořily mezi 20 až 29letými nejvyšší podíl osoby se středním vzděláním bez maturity (46,8 %) a osob se středním vzděláním s maturitou bylo 40,9 %, v roce 2009 již převažovaly osoby s maturitou (46 %) a podíl osob se středním vzděláním bez maturity poklesl na 33,9 %.

Citelně **se zvýšilo** také **zastoupení ekonomicky aktivních osob se středním vzděláním s maturitou**, zejména pak ve věkové skupině 15 až 19letých (z 16,4 % na 30,1 %). Generace ekonomicky aktivních ve věku 50 až 59 let se v roce 2009 naopak vyznačovala poměrně vysokým podílem osob se základním (9,1 %) a středním vzděláním bez maturity (45,7 %), přičemž ve věkové skupině 20 až 24 let to bylo 5,9 % v případě základního vzdělání a 33,9 % u osob se středním vzděláním bez maturity.

U ekonomicky aktivních osob starších 65 let byl typický vysoký podíl vysokoškolsky vzdělaných osob.

Patrná byla také skutečnost, že **mezi ekonomicky aktivními osobami ve věku nad 65 let zůstávali** na trhu práce **především lidé s vyšším vzděláním**, neboť právě vysokoškolsky vzdělané osoby se podílely na celkovém počtu ekonomicky aktivních osob 65letých a starších z 19,9 %. To bylo také nejvyšší zastoupení vysokoškolsky vzdělaných osob z pohledu podílu osob tohoto vzdělání v jednotlivých věkových skupinách ekonomicky aktivních osob.

Příznivý vývoj vzdělanosti v kraji těžil i z blízkosti hlavního města.

Z celorepublikového pohledu nadprůměrně příznivý vývoj vzdělanostní struktury obyvatelstva Středočeského kraje těžil zčásti také ze svého postavení v blízkosti hlavního města a v té souvislosti i se stěhováním osob s vyšším vzděláním z Prahy do jejího zázemí. Tomu nasvědčuje např. fakt, že **se mezi lety 1991 a 2001 zvýšil podíl vysokoškolsky vzdělaných osob mezi 15letými a staršími v okresech Praha-východ a Praha-západ o polovinu**, přičemž v celé republice to bylo pouze méně než o čtvrtinu. Vysoká intenzita **přistěhovalectví osob s vysokoškolským vzděláním** byla v obou okresech hraničících s Prahou i mezi roky 2001 a 2004 (od roku 2005 se již tento ukazatel nesleduje), neboť na jejich tehdejší území přibýlo cestou migrace více než 4 tisíce osob s vysokoškolským vzděláním.

Graf č. 19 Vzdělanostní struktura ekonomicky aktivních osob ve Středočeském kraji podle věkových skupin v roce 2002

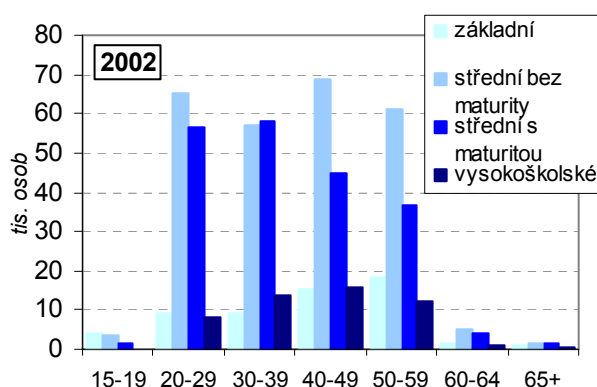

Graf č. 20 Vzdělanostní struktura ekonomicky aktivních osob ve Středočeském kraji podle věkových skupin v roce 2009

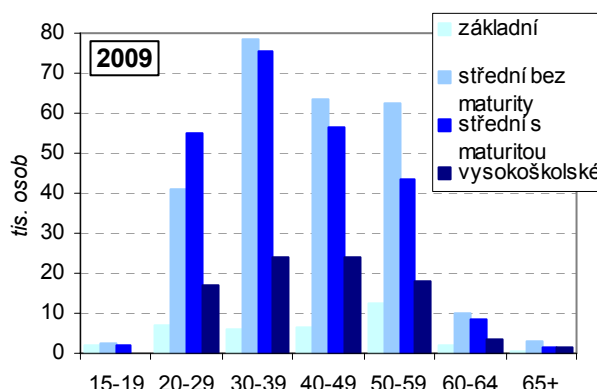

Graf č. 21 Žáci a studenti ve věku nad 15 let - ekonomicky neaktivní (v tis. osob)

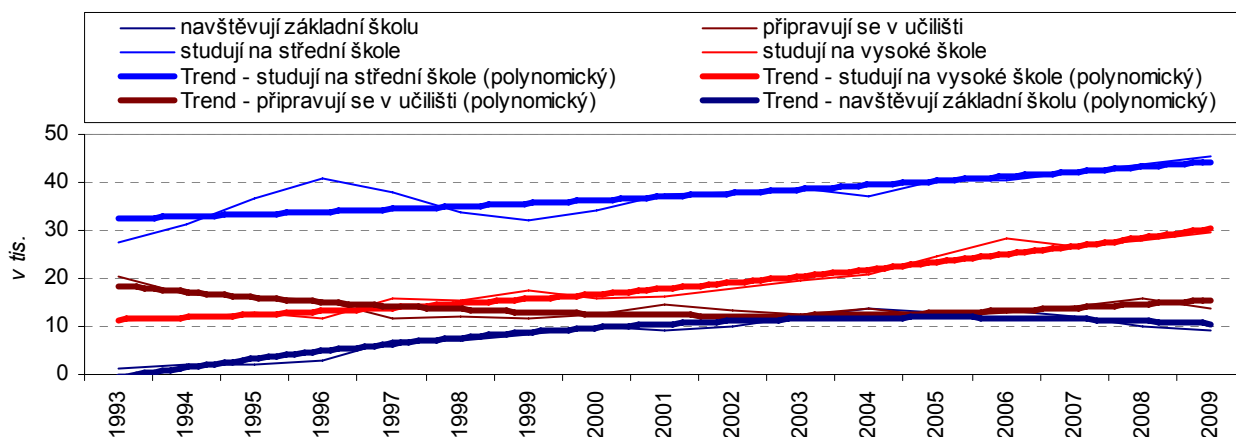

I přes celkový pokles počtu žáků se zvyšoval počet studujících na středních odborných školách. Rostl zájem o studium mimo denní formu. Ubývalo žáků odborných učilišť.

Je zřejmé, že se v čase **zvyšovala i kvalifikace žáků sekundárního vzdělávání**. Třebaže se počet obyvatel ve Středočeském kraji ve věku 14 až 20 let, tedy ve věku, kdy lidé navštěvují nejčastěji instituce středního školství, snížil mezi lety 2003 a 2009 z 99,9 tis. na 97,6 tis. (o 2,3 %), **počet žáků na středních odborných školách vzrostl** mezi školními roky 2003/2004 a 2008/2009 o **7,1 %** a u gymnázií o 0,4 %, zatímco **počet žáků na středních odborných učilištích poklesl o 10,3 %**. Rostl také počet osob navštěvující jiné než denní formy studia – z 2,5 tis. v roce 2003 na téměř 3,4 tis. v roce 2009.

Počet studentů v prezenční formě studia na **vyšších odborných školách** se ve stejném období snížil, a to z 2,1 tis. na více než 1,5 tis. osob. **Nárůst** byl však patrný u **studujících na vyšších odborných školách při zaměstnání** (ze 0,7 tis. v roce 2003 na 1,4 tis. studentů v roce 2009).

Graf č. 22 Podíl studujících na střední škole, učilišti a vysoké škole ve Středočeském kraji

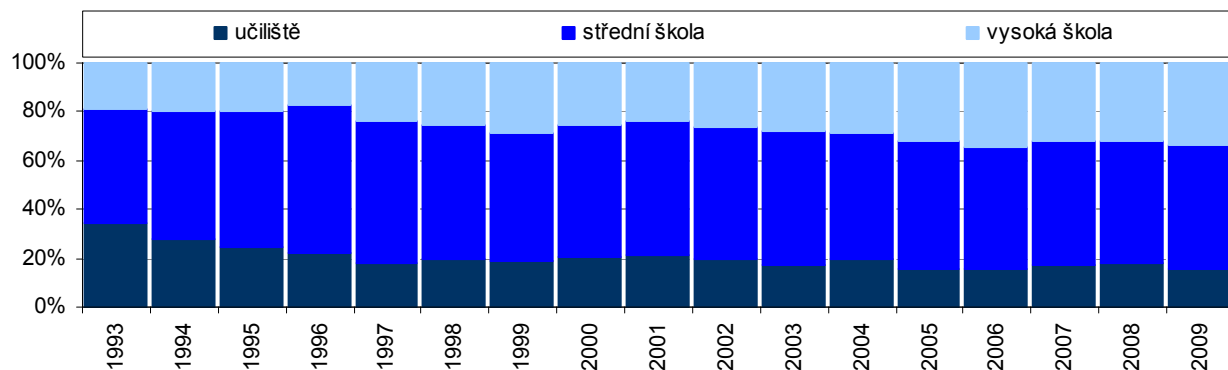

V porovnání s ČR studovali v kraji žáci na maturitních oborech méně, než byl celorepublikový průměr.

Struktura žáků středních škol ve Středočeském kraji se v roce 2009 vyznačovala v porovnání s celorepublikovou hodnotou **podprůměrným podílem osob navštěvujících studijní obory středních škol zakončených maturitou** (68,7 % oproti 71,2 % v ČR). Naopak nadprůměrný byl podíl žáků studijních oborů zakončených výučním listem, kteří ve Středočeském kraji tvořili 22,2 % z celkového počtu účastníků sekundárního vzdělávání (v celé ČR to bylo 20,4 %). K celorepublikovému průměru se přibližoval podíl žáků ve středním vzdělávání navštěvujících gymnázia.

Kartogram č. 3 Žáci středních škol podle krajů v roce 2009

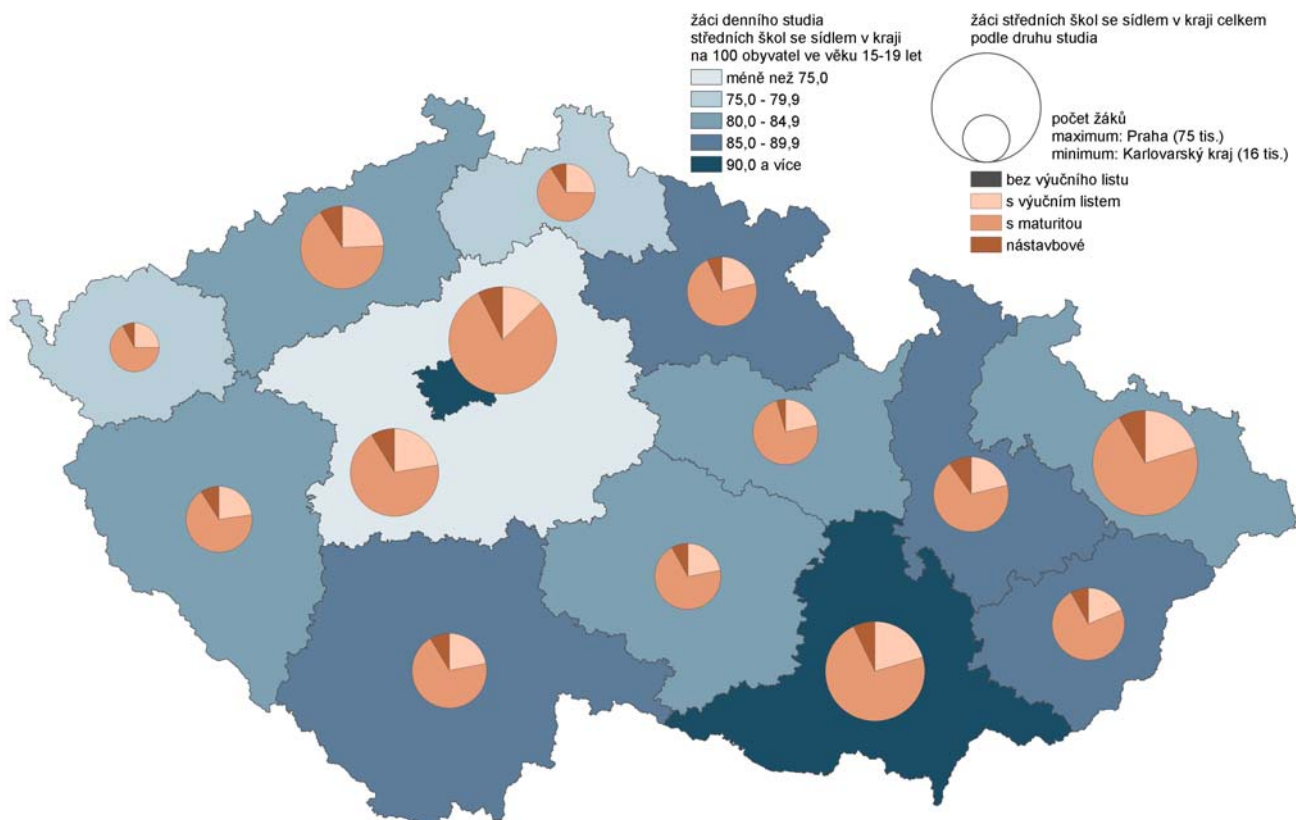

Zdroj: Ústav pro informace ve vzdělávání

Graf č. 23 Žáci denního studia na středních školách ve Středočeském kraji v letech 2003 – 2009

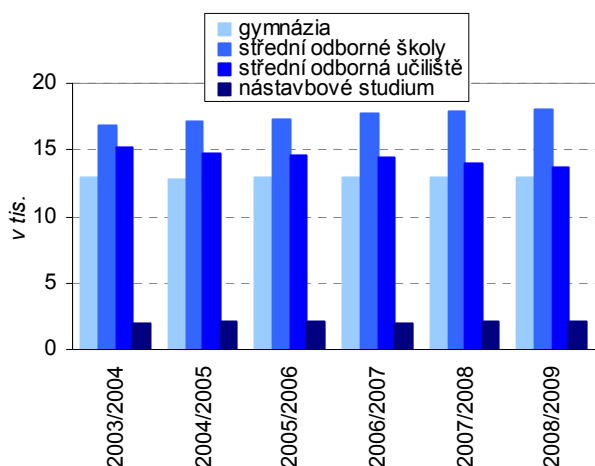

Zdroj dat: ÚIV

Graf č. 24 Studenti vysokých škol s bydlištěm ve Středočeském kraji

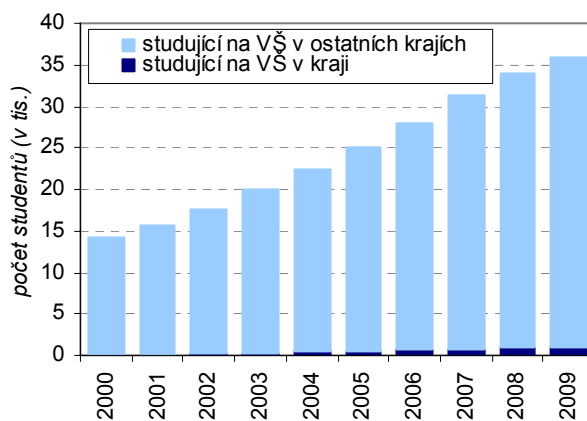

Zdroj dat: ÚIV

Oproti roku 2000 se počet studentů na vysokých školách zvýšil 2,5násobně.

Patrné byly také pozitivní změny u **studujících osob na vysokých školách**. Zatímco v roce 2000 studovalo na vysoké škole 14,3 tis. osob s trvalým pobytem na území Středočeského kraje, **koncem roku 2009 to již bylo 35,9 tis. osob**. To představovalo v roce 2000 v porovnání na 100 obyvatel ve věku 20 až 29 let celkem 7,7 studentů a v roce 2009 již 21,5. V souhrnu byl tento nárůst čtvrtý nejvyšší mezi všemi kraji ČR.

Od roku 2000 se zvýšil podíl studujících žen na VŠ. Ženy tvoří téměř 57% studujících.

Na terciálním vzdělávání se stále více podílejí ženy. Zatímco v roce 2000 představovaly 47,5 % všech studujících s trvalým pobytem ve Středočeském kraji, v roce 2009 to bylo již 56,7 %, což bylo po Vysočině a Jihočeském kraji nejvíce v celé republice. Zastoupení žen navštěvujících vysokou školu se ve Středočeském kraji zvýšilo mezi lety 2000 a 2009 téměř 3,4násobně, nejvíce po Jihočeském a Zlínském kraji.

Graf č. 25 Poměr studentů VŠ s bydlištěm v kraji k počtu obyvatel věku 20-29 let k 31. 12. 2009 (v %)

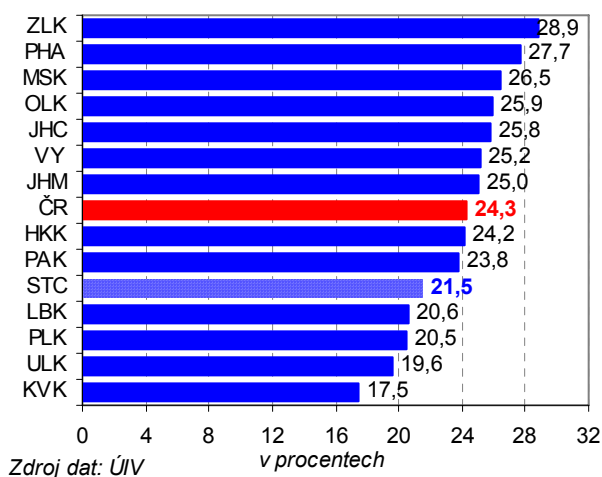

Graf č. 26 Zastoupení žen-studentů vysokých škol s trvalým pobytem na území daného kraje v roce 2009 (v %)

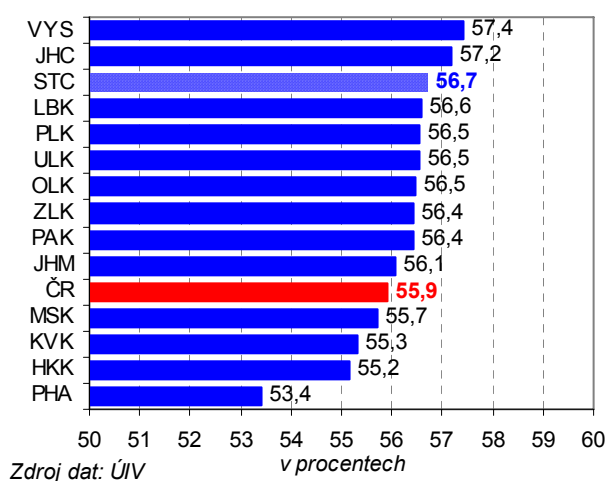

Kartogram č. 4 Studenti vysokých škol podle krajů v roce 2009

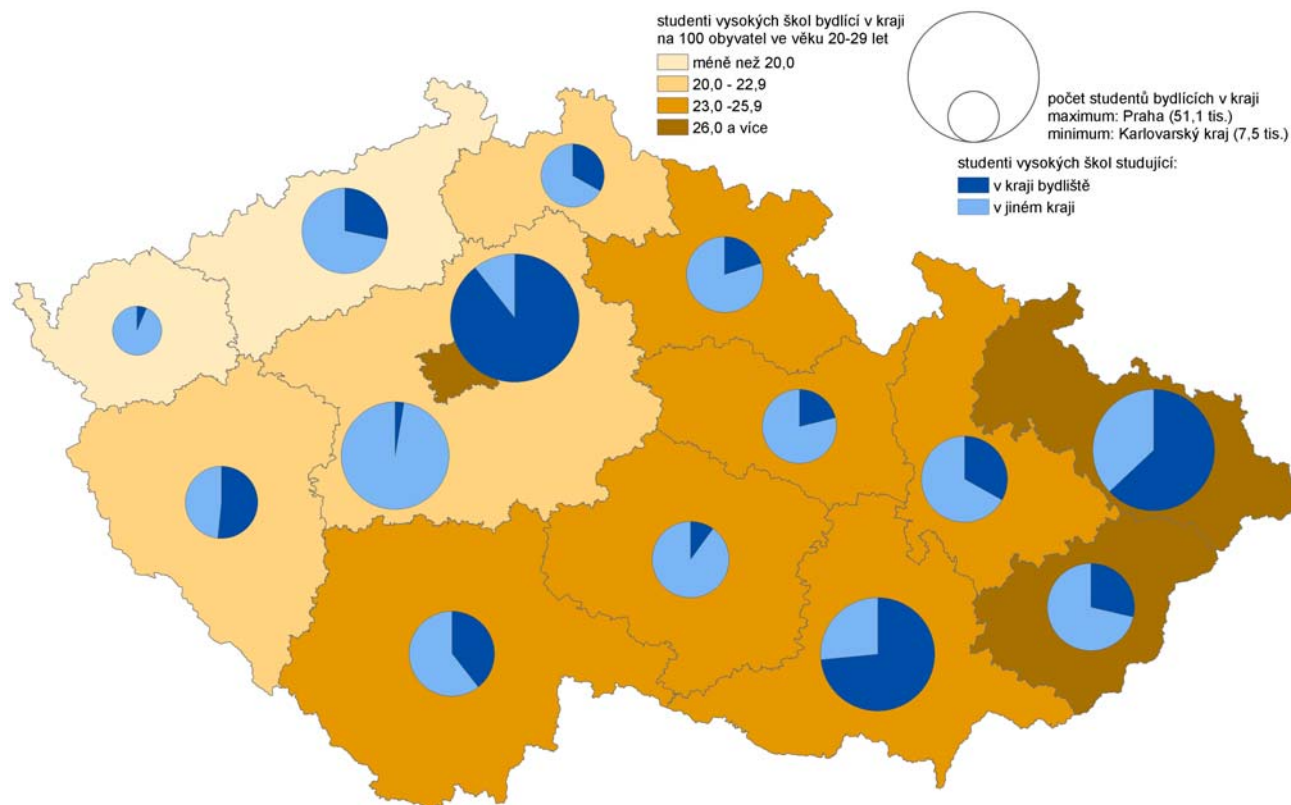

Převážná většina studentů VŠ se vzdělávala mimo Středočeský kraj.

Vzhledem k blízkosti Hl. m. Prahy, kde se nachází široká nabídka možností terciárního vzdělávání, byl Středočeský kraj v roce 2009 regionem s **nejnižším podílem vysokoškolsky se vzdělávajících osob s trvalým pobytem ve Středočeském kraji studujících na vysoké škole se sídlem na území stejného kraje** (2,6 %).

Vzhledem k tomu, že se na území Středočeského kraje nacházely v roce 2009 jen tři vysoké školy, tvořili v roce 2009 **absolventi těchto škol jen 0,8 % všech absolventů vysokoškolského vzdělání s trvalým pobytem na území Středočeského kraje**. Odlišný byl také typ studijního programu: s 84,1 převažovali studenti bakalářského studia, což byl po kraji Vysočině a Karlovarském kraji z celorepublikového pohledu nejvyšší podíl. Pouhá 1,3 % studujících byla zařazena do doktorandského studia.

3. Využití pracovní síly

HDP vzrostl nejvíce ze všech krajů ČR. Středočeský kraj zasáhla zhoršená ekonomická situace z let 2008 a 2009 méně citelně než ČR jako celek.

Zatímco HDP České republiky mezi roky 1995 a 2009 vzrostl o 44 %, zaměstnanost se zvýšila velmi nepatrně (o 1,6 %). V případě Středočeského kraje byla situace příznivější, neboť **HDP vzrostl** ve stejném období **o 89,5 %, což bylo nejvíce ze všech krajů, a zaměstnanost** v kraji **se zvýšila o 14,6 %**, což bylo nejvíce po Hl. m. Praze. Středočeského kraje se na rozdíl od České republiky jako celku z hlediska vývoje HDP tolik nedotkla ekonomická recese v letech 1997 a 1998, kdy se hodnota tohoto ukazatele zvýšila, třebaže nepatrně. První **citelnější pokles** zaznamenala ekonomika Středočeského kraje při recesi **mezi lety 2008 a 2009**, kdy se HDP meziročně snížil o 3,3 %, ale i tak byl tento pokles menší než v ČR jako celku (ten činil 4,1 %; pokles HDP Středočeského kraje byl třetí nejnižší), zatímco zaměstnanost o 1,0 % vzrostla (v celé ČR se snížila o 1,1 %).

Výrazný ekonomický růst doprovázený relativně slabším růstem zaměstnanosti vypovídá o značných strukturálních změnách a posunu směrem k nižší závislosti ekonomiky na velikosti pracovní síly. V důsledku toho docházelo k mimořádnému růstu produktivity práce.

Graf č. 27 Vývoj HDP a zaměstnanosti ve Středočeském kraji (rok 1995 = 100)

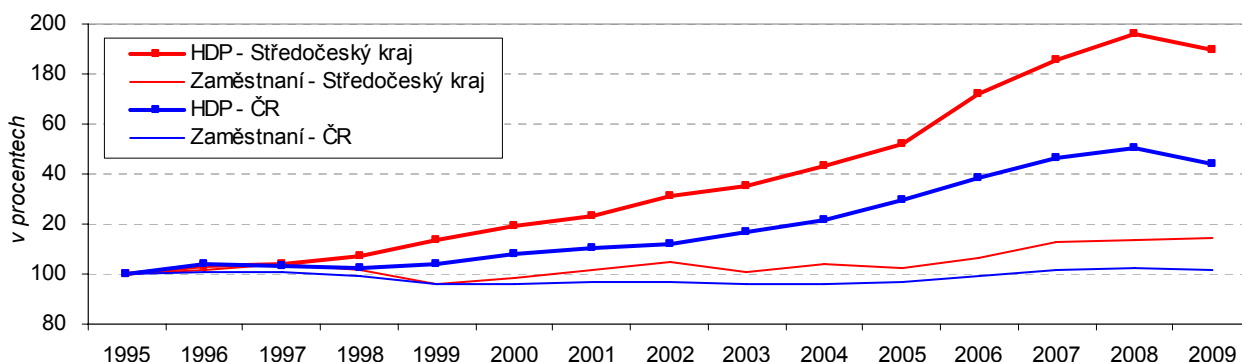

Graf č. 28 Meziroční růst vývozu ze Středočeského kraje (v běžných cenách, v %)

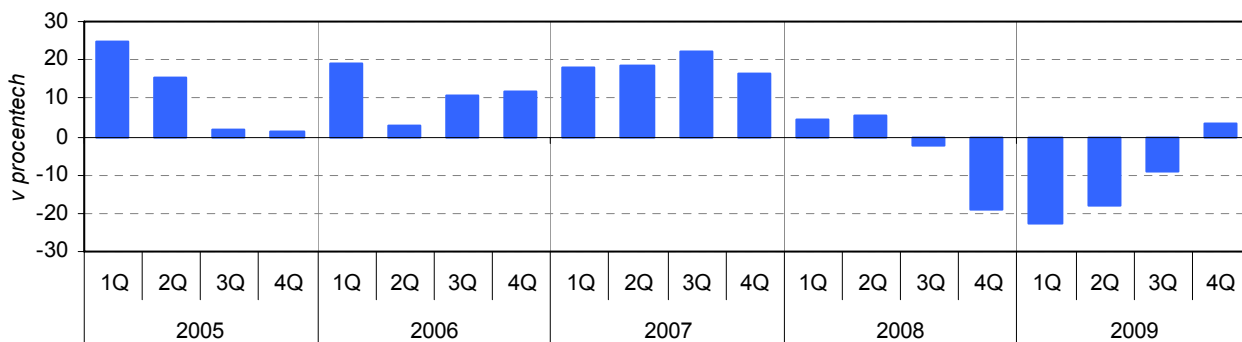

Graf č. 29 Vývoj obecné míry nezaměstnanosti podle pohlaví ve Středočeském kraji (v %)

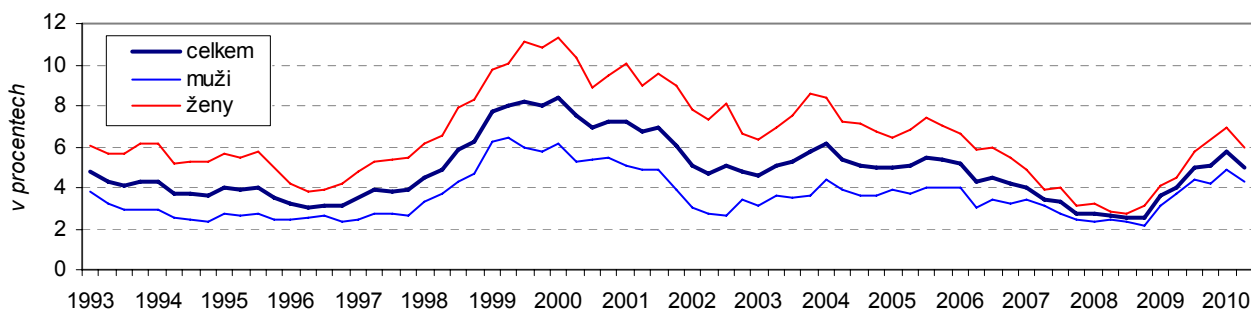

Nezaměstnanost v kraji byla dlouhodobě pod celorepublikovým průměrem. Sblížovala se míra nezaměstnanosti mužů a žen.

Vývoj nezaměstnanosti byl ve Středočeském kraji mezi roky 2000 a 2010 příznivější než v celé republice. Nejvyšší hodnoty dosahovala obecná míra nezaměstnanosti⁹ v 1. čtvrtletí roku 2000 (celkem 8,4 %, muži 6,1 %, ženy 11,3 %) a s mírnými výkyvy klesala až do **3. čtvrtletí 2008, kdy dosáhla 2,5 %** (muži 2,3 %, ženy 2,8 %). V čase se snižoval i rozdíl mezi muži a ženami – zatímco ve 2. čtvrtletí roku 2002 byla míra nezaměstnanosti žen více než trojnásobně vyšší než u mužů, ve 2. čtvrtletí 2008 byla nezaměstnanost žen pouze o 13 % vyšší než u mužů.

Citelně se na situaci na trhu práce v kraji projevila **zhoršená ekonomická situace z let 2008 a 2009**, kdy se obecná míra nezaměstnanosti postupně zvyšovala z minima 2,5 % (3. čtvrtletí 2008) na 5,7 % ve 2. čtvrtletí 2010. Zhoršení postavení na trhu práce se dotklo především žen, jejichž míra nezaměstnanosti se od svého nejnižšího stavu v roce 2008 zvýšila do 2. čtvrtletí roku 2010 celkem 2,1násobně (u mužů to bylo téměř 1,9násobně).

Mírou obecné nezaměstnanosti se tak v roce 2010 dostal Středočeský kraj na úroveň okolo roku 2006, tj. do doby, kdy se na trhu práce začal citelněji projevovat ekonomický vzestup. **Vyšší míra nezaměstnanosti než v roce 2010 byla ve Středočeském kraji zaznamenána především mezi lety 1999 a 2001.**

Nezaměstnanost v roce 2009 nejvíce postihla mladé lidi a osoby se základním vzděláním.

Rozdílně se vyvíjela míra nezaměstnanosti podle věku. Vysoká míra nezaměstnanosti dlouhodobě přetrvávala mezi mladými osobami (míra nezaměstnanosti osob ve věku 15 až 19 let činila ve Středočeském kraji 34,5 %, ve věkové skupině 20 až 24letých to bylo 12,5 %) a tyto věkové skupiny byly zároveň nejvíce postiženy ekonomickou recesí z let 2008 a 2009, neboť se právě u nich míra nezaměstnanosti mezi roky 2008 a 2009 zvýšila nejvíce (u věkové skupiny 15 až 19letých trojnásobně). V této věkové skupině byla míra nezaměstnanosti v roce 2009 dokonce téměř 1,7násobně vyšší než v roce 2000. **Nejnižší míra nezaměstnanosti byla v kraji v roce 2009 mezi 50 až 54letými (2,4 %) a 45 až 49letými (2,8 %).**

Nezaměstnanost postihovala nejvíce **osoby se základním vzděláním a bez vzdělání**, jejichž míra nezaměstnanosti činila v roce 2009 celkem 17,3 %. **Nejnižší míra nezaměstnanosti byla mezi vysokoškolsky vzdělanými osobami (2,4 %)**, která se však mezi lety 2008 a 2009 zvýšila nejvíce (dvojnásobně) mezi všemi čtyřmi kategoriemi dosaženého vzdělání.

Graf č. 30 Vývoj obecné míry nezaměstnanosti podle věkových skupin ve Středočeském kraji v letech 2000, 2008 a 2009

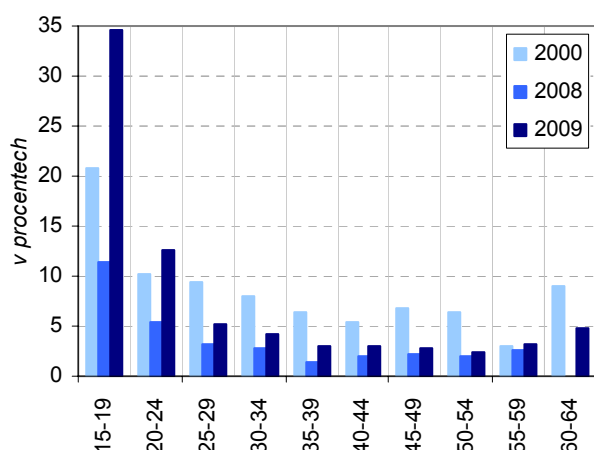

Graf č. 31 Vývoj obecné míry nezaměstnanosti podle dosaženého vzdělání ve Středočeském kraji v letech 2000, 2008 a 2009

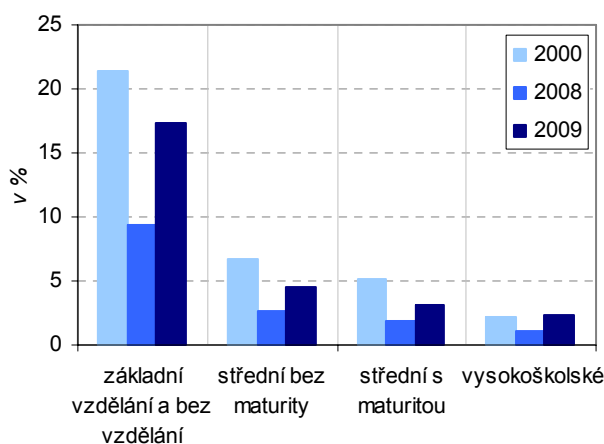

Vývoj registrované míry nezaměstnanosti v kraji byl v porovnání s ČR v letech 2009 a 2010 méně příznivý.

Třebaže se **registrovaná míra nezaměstnanosti¹⁰** ve Středočeském kraji dlouhodobě pohybovala **přibližně mezi 25 a 31 % pod celorepublikovým průměrem**, ve třetím čtvrtletí roku 2010 to bylo již jen o 18 až 19 % méně.

Z meziokresního pohledu se oproti období s nejnižší mírou registrované nezaměstnanosti v květnu 2008 (ve Středočeském kraji činila celkem 3,6 %) nejvíce

⁹ Obecná míra nezaměstnanosti vychází z metodiky ILO (výběrové šetření pracovních sil prováděné Českým statistickým úřadem).

¹⁰ Registrovaná míra nezaměstnanosti je přebírána z Ministerstva práce a sociálních věcí a vychází z registrace nezaměstnaných na úřadech práce.

zvýšila do října 2010 míra registrované nezaměstnanosti v okresech Praha-východ a Praha-západ (v obou případech téměř 2,6násobně). Více než dvojnásobně se zvýšila míra nezaměstnanosti ještě na Mladoboleslavsku, Berounsku a Benešovsku. Na druhé straně pomyslného žebříčku se nacházely okresy Kladno, Rakovník a Mělník, u nichž se ve stejném období zvýšila míra registrované nezaměstnanosti nejméně (1,7násobně).

Graf č. 32 Vývoj registrované míry nezaměstnanosti a počtu uchazečů na 1 volné pracovní místo v ČR a Středočeském kraji¹¹

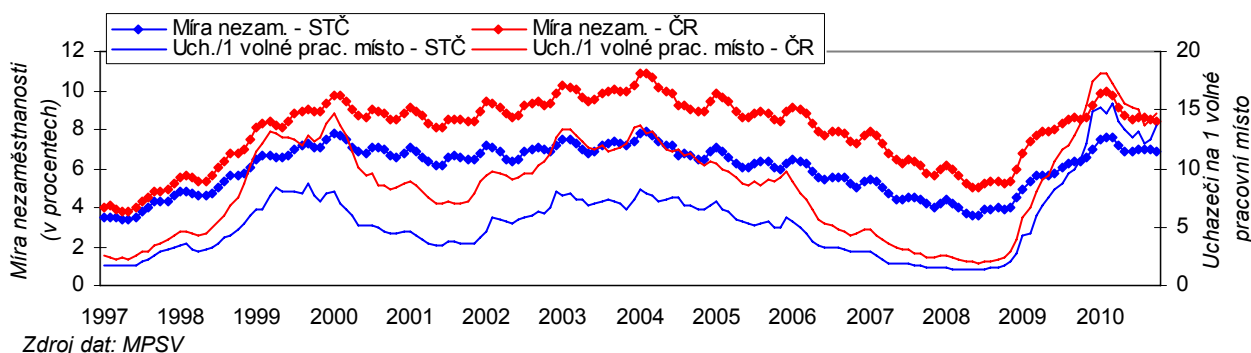

Graf č. 33 Obecná míra nezaměstnanosti v krajích ČR v letech 2007 a 2009 (v %)

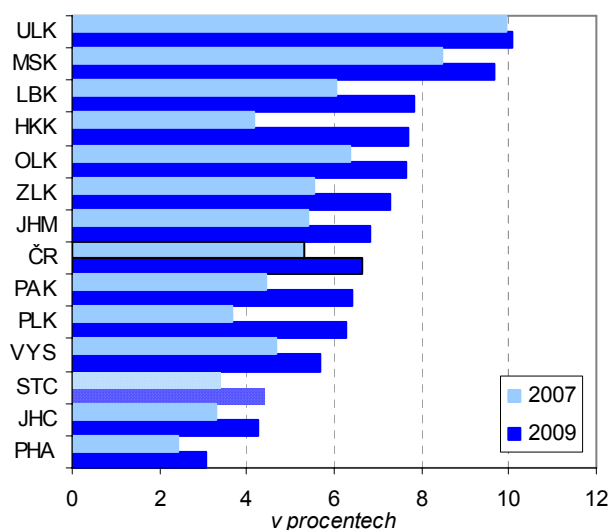

Graf č. 34 Změna obecné míry nezaměstnanosti v krajích ČR podle pohlaví mezi roky 2007 a 2009 (rok 2007=100)

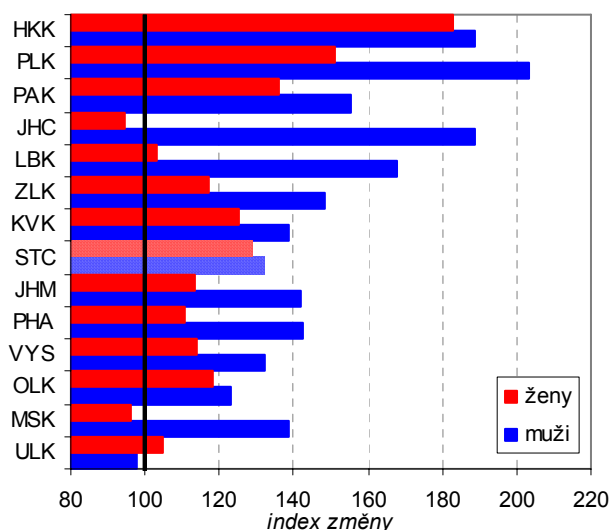

Zvýšení nezaměstnanosti mezi lety 2007 a 2009 postihlo v kraji téměř stejně obě pohlaví.

Třebaže došlo mezi roky 2007 a 2009 v případě **obecné míry nezaměstnanosti** obdobně jako v ostatních krajích ČR k jejímu zvýšení, **v roce 2009 byla její hodnota stále pod celorepublikovým průměrem** (4,4 % v kraji; 6,7 % v celé republice). Její zvýšení mezi lety 2007 a 2009 bylo z celorepublikového pohledu mírně nadprůměrné (v kraji se hodnota obecné míry nezaměstnanosti zvýšila o 30 %, zatímco v ČR to bylo 25 %). Rozdílně od celorepublikového vývoje se však zvýšila obecná míra nezaměstnanosti podle jednotlivých pohlaví. Třebaže se v ČR míra nezaměstnanosti zvýšila citelněji u mužů, **ve Středočeském kraji byl nárůst u mužů a žen téměř vyrovnaný.**

¹¹ Pramen dat: Ministerstvo práce a sociálních věcí ČR. Změna metodiky od července 2004 (výpočet z disponibilního počtu uchazečů).

Graf č. 35 Podíl zaměstnaných na celkové populaci v krajích ČR v roce 2009 (v %)

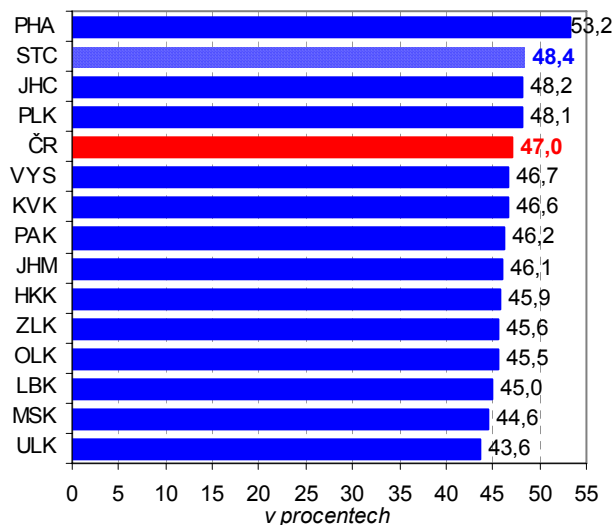

Graf č. 36 Podnikatelská aktivita¹² v krajích ČR v roce 2009 (v %)

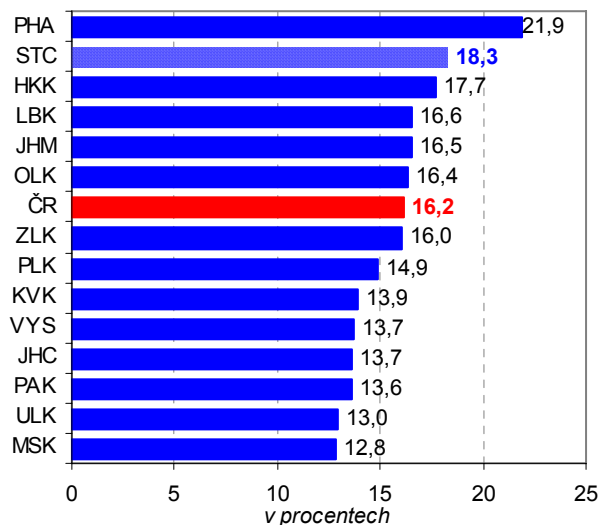

Nezaměstnanost nejvíce postihla jihozápadní část kraje. Nejcitelněji poklesl počet volných pracovních míst na Mladoboleslavsku a Benešovsku.

Z pohledu na míru nezaměstnanosti je zřejmé, že zhoršení na pracovním trhu ve Středočeském kraji se nejvíce projevilo v jihozápadní části kraje (Příbramsko, Hořovicko, Dobříšsko), relativně se nejvíce nezaměstnanost zvýšila především v regionech, kde byla v roce 2007 míra nezaměstnanosti nízká (správní obvod ORP Hořovice, Černošice a Benešov).

Specifický a regionálně odlišný byl také **vývoj volných pracovních míst. Maximálního stavu** dosáhl jejich počet ve Středočeském kraji **koncem února 2008** (21,3 tis.), dlouhodobého minima naopak koncem prosince 2009 (celkem 3,3 tis.). Nejcitelněji ve stejném období poklesl jejich počet v okresech Mladá Boleslav, Benešov a Praha-východ (v prosinci 2009 se jejich stav pohyboval pouze okolo 10 % stavu z února 2008).

Pro Středočeský kraj byla typická **vysoká podnikatelská aktivita¹²**, po Hl. m. Praze nejvyšší mezi všemi kraji ČR. Vůbec nejvyšší byl ve Středočeském kraji podíl zaměstnavatelů na celkové pracovní síle (5,2 % oproti celorepublikovému průměru 3,7 %).

Z hlediska kvalifikace se postavení zaměstnanců v kraji zlepšovalo rychleji než v ČR, zejména pak v případě pracovníků s vyšší kvalifikací.

Pracovní síla v kraji se vyznačovala v porovnání s celorepublikovým stavem **mírně nadprůměrným podílem pracujících osob s vyšší kvalifikací** (podle klasifikace zaměstnání KZAM). Vyšší zastoupení nemanuálních pracovníků byl oproti Středočeskému kraji pouze v regionech, v nichž se nacházelo město s velkým počtem obyvatel (Hl. m. Praha, Jihomoravský kraj).

Příznivé změny byly patrné **z hlediska kvalifikace také v čase**. Zatímco v roce 2000 tvořily v kraji osoby s nižší kvalifikací 31,1 % všech zaměstnaných, v roce 2009 to bylo 25,5 %. Zlepšilo se také zastoupení manuálních a nemanuálních pracovníků – do kategorie manuálních spadalo v roce 2000 ještě 47 % pracujících, přičemž do roku 2009 se jejich podíl snížil na 39,4 %.

Od roku 2000 se také zlepšilo postavení pracovníků Středočeského kraje v rámci celé ČR z pohledu na **manuální a nemanuální**. Zatímco ještě v roce 2000 byl podíl manuálních pracovníků o 3,4 p. b. vyšší než kolik činila hodnota pro celou ČR, v roce 2009 to bylo již pouze 0,6 p. b. Obdobný vývoj zaznamenal kraj také u zastoupení pracovníků s vyšší **kvalifikací**. Těch bylo v roce 2000 o 3,0 p. b. méně než v celé České republice, přičemž do roku 2009 se rozdíl snížil až na kladných 0,4 p. b., o které převyšoval Středočeský kraj hodnotu pro celou Českou republiku.

¹² Podnikatelská aktivita vyjadřuje, kolik zaměstnavatelů a pracujících na vlastní účet připadá na 100 zaměstnaných osob.

Kartogram č. 5 Míra nezaměstnanosti podle obcí k 31. 12. 2009

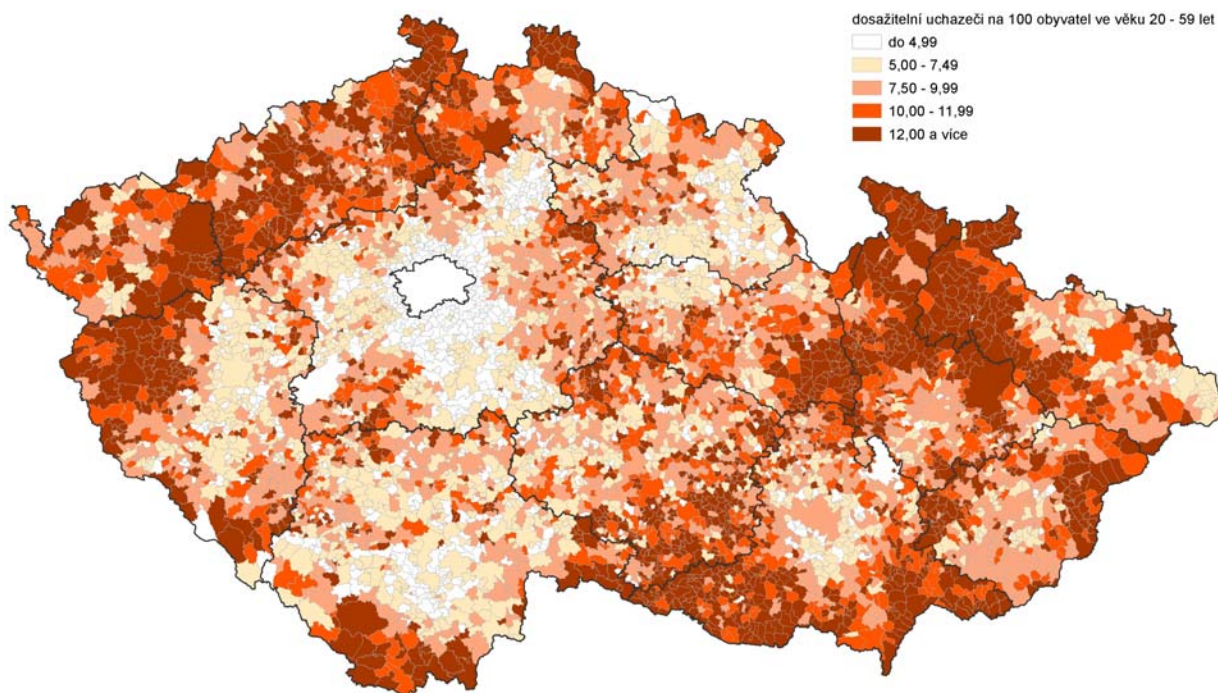

Zdroj: Ministerstvo práce a sociálních věcí, Český statistický úřad

Kartogram č. 6 Změna míry nezaměstnanosti podle správních obvodů ORP v období 2007 – 2009 (stav k 31. 12.)

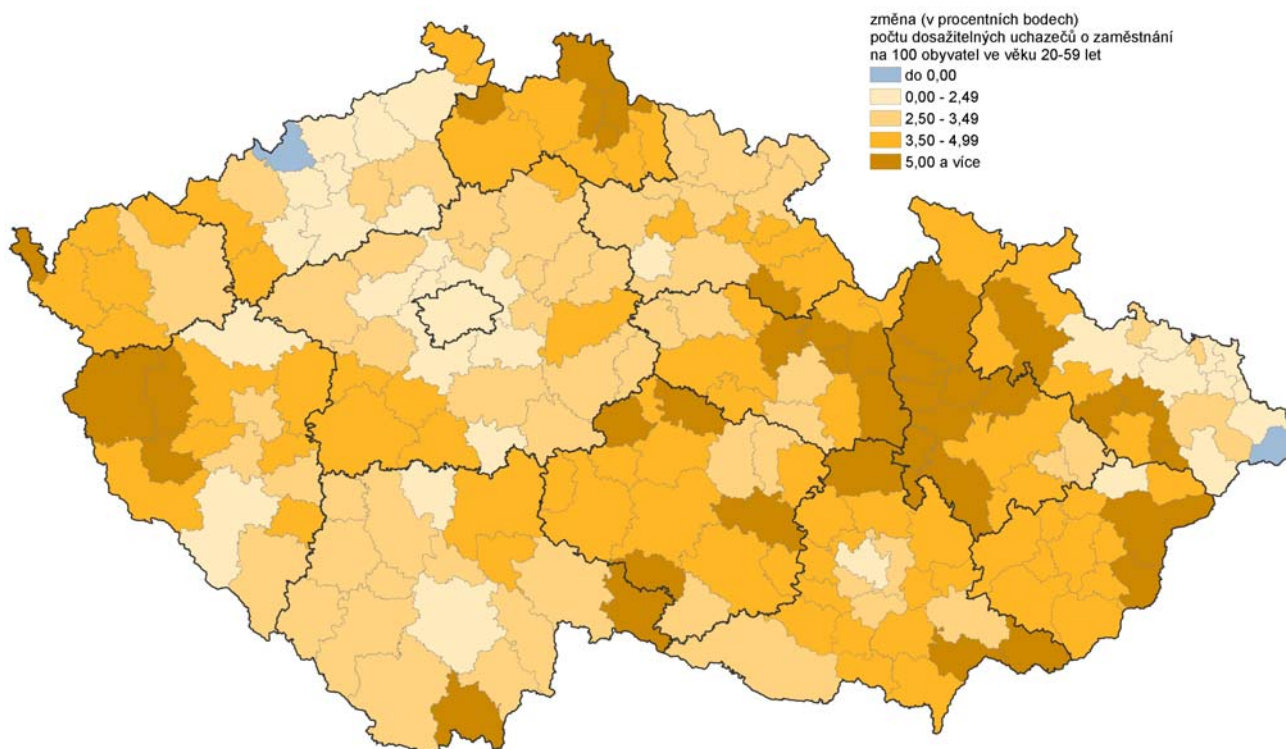

Zdroj: Ministerstvo práce a sociálních věcí, Český statistický úřad

Graf č. 37 Podíl zaměstnanců s vyšší a nižší kvalifikací (podle KZAM) v roce 2009 (v %)

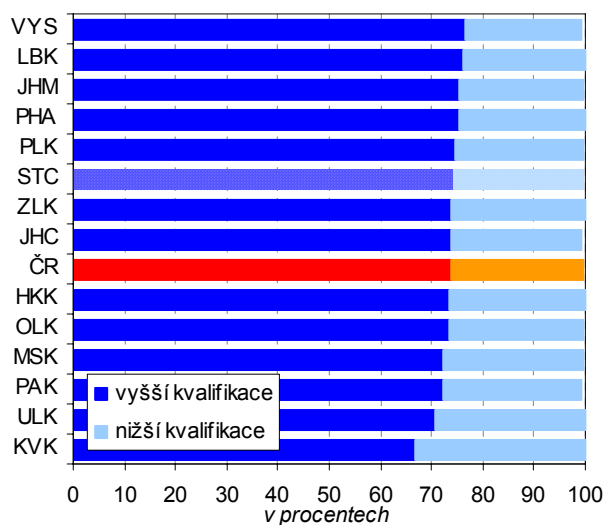

Graf č. 38 Podíl zaměstnanců v manuálním a nemanuálním zaměstnání (podle KZAM) v roce 2009 (v %)

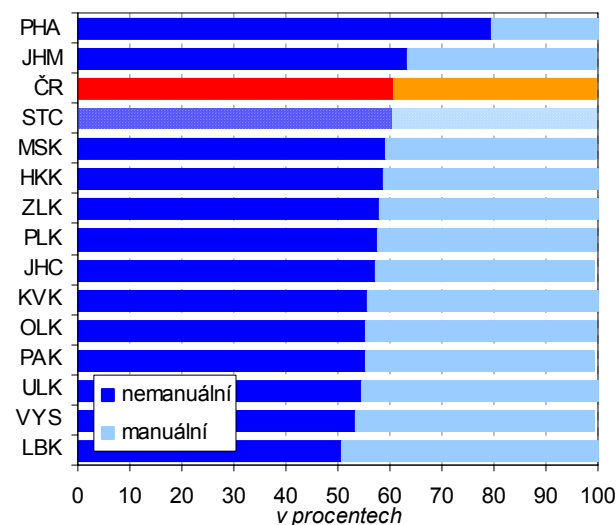

V kraji existovaly regiony se sezónním charakterem nezaměstnanosti, a to jak zimním, tak i období při vstupu absolventů škol.

Z pohledu na měsíční vývoj registrované míry nezaměstnanosti lze vyvodit **sezónní jevy nezaměstnanosti** v jednotlivých okresech Středočeského kraje. Velká sezónní nezaměstnanost v zimních měsících (leden až březen) byla v letech 2004 až 2010 typická zejména pro okresy Benešov a Kutná Hora, naopak, málo patrná byla v okresech okolo hlavního města a v okrese Kladno. Zejména okresy Praha-východ a Praha-západ se naopak vyznačovaly nadprůměrnou sezónní nezaměstnaností v srpnu a září, tj. v měsících, kdy na trh práce vstupují noví absolventi škol. V okrese Benešov se citelně projevoval i sezónní pokles nezaměstnanosti v červnu, což je jeden z typických znaků charakterizující zemědělský charakter regionu.

Mzdy v kraji byly dlouhodobě druhé nejvyšší v republice (po Hl. m. Praze).

Průměrná hrubá měsíční mzda (podle místa pracoviště; od roku 2002 včetně menších podniků) ve Středočeském kraji zůstávala po celé sledované období mezi roky 2000 a 2008 po Hl. m. Praze nejvyšší ze všech krajů ČR. V roce 2008 činila ve Středočeském kraji celkem 21 510 Kč, což bylo nominálně o 60 % více než v roce 2000 (13 429 Kč). Nejvyšší mzda byla v roce 2008 v odvětví peněžnictví a pojišťovnictví (31 065 Kč), což představovalo téměř trojnásobek toho, kolik činila v odvětví s nejnižší mzdou (10 607 Kč) – v ubytování, stravování a pohostinství.

V čase se zvyšovalo zastoupení vysokoškoláků mezi nezaměstnanými.

Z pohledu na vývoj počtu registrovaných nezaměstnaných dle evidence Ministerstva práce a sociálních věcí ČR bylo zřejmé, že ekonomická recese mezi lety 2008 a 2009 **nejvíce zasáhla osoby ve věku 20 až 24 let**. Právě jejich zastoupení mezi všemi nezaměstnanými se zvýšilo mezi roky 2008 a 2009 absolutně i relativně nejvíce. K **nárůstu** došlo u počtu lidí bez zaměstnání zejména v kategorii délky **evidence na úřadě práce 3 až 6 měsíců**, naopak zastoupení osob s délkou evidence do 3 měsíců a nad dva roky kleslo. V čase **rostli také počet nezaměstnaných s vyšším dosaženým vzděláním**. V roce 2000 tvořily osoby se základním vzděláním 33,3 % všech nezaměstnaných osob, v roce 2009 to bylo 5,9 %. Nezaměstnaní s vysokoškolským vzděláním se v roce 2000 na všech nezaměstnaných v kraji podíleli 3,1 %, v roce 2009 to už bylo 5,3 %. Výrazně vzrostl zejména počet nezaměstnaných vysokoškoláků s bakalářským stupněm vzdělání.

Nezaměstnanost zasáhla mezi roky 2008 a 2009 nejvíce manuální kvalifikované pracovníky.

Mezi roky 2008 a 2009 se mezi nezaměstnanými ve Středočeském kraji relativně **nejvíce zvýšil počet kvalifikovaných manuálních pracovníků** (o 78 %), naopak nejméně (o 28 %) vzrostl počet nezaměstnaných nekvalifikovaných manuálních pracovníků. Celkem se však více zvýšil počet nezaměstnaných nemanuálních pracovníků (o 61 %), počet osob v evidenci s manuální klasifikací zaměstnání vzrostl méně (o 49 %). Z pohledu nabídky volných pracovních míst však v roce 2009 připadal **nejvyšší počet nezaměstnaných na jedno volné pracovní místo** v případě **nemanuálních pracovníků s nižší kvalifikací** (30,5), nejméně pak u vysoce kvalifikovaných nemanuálních pracovníků. U nich se mezi lety 2008 a 2009 také zhoršil poměr nezaměstnaných a volných pracovních míst nejméně.

SEZNAM POUŽITÉ A DOPORUČENÉ LITERATURY A INFORMAČNÍCH ZDROJŮ

1. Vývoj lidských zdrojů ve Středočeském kraji v letech 2000 až 2005. ČSÚ, Praha: 2006 (kód 13-2108-06).
2. Vybrané oblasti udržitelného rozvoje ve Středočeském kraji. ČSÚ, Praha: 2007 (kód 13-2109-07).
3. Demografický, sociální a ekonomický vývoj Středočeského kraje v letech 2000 až 2004. ČSÚ, Praha: 2005 (kód 13-2105-05).
4. Ekonomická aktivita obyvatelstva ve Středočeském kraji. ČSÚ, Praha: 2004 (kód 13-2144-04).
5. Postavení venkova ve Středočeském kraji. ČSÚ, Praha: 2009 (kód e-201361-09).
6. Ročenka statistiky trhu práce. ČSÚ, Praha: 2010 (kód 3111-09).
7. Trh práce v ČR. ČSÚ, Praha: 2010 (kód w-3103-10).
8. Projekce obyvatelstva v krajích a oblastech ČR do roku 2065. ČSÚ, Praha: 2010 (kód w-4021-10).

Internetové adresy:

Český statistický úřad – <http://www.czso.cz>

Český statistický úřad Středočeský kraj – <http://www.stredocesky.czso.cz>

Ministerstvo práce a sociálních věcí ČR – <http://www.mpsv.cz>

Ministerstvo vnitra ČR – <http://www.mvcr.cz>

Ústav pro informace ve vzdělání – <http://www.uiv.cz>

Zkratky krajů:

PHA – Hl. m. Praha

STC – Středočeský kraj

JHC – Jihočeský kraj

PLK – Plzeňský kraj

KVK – Karlovarský kraj

ULK – Ústecký kraj

LBK – Liberecký kraj

HKK – Královéhradecký kraj

PAK – Pardubický kraj

VYS – Vysočina

JHM – Jihomoravský kraj

OLK – Olomoucký kraj

ZLK – Zlínský kraj

MSK – Moravskoslezský kraj

DATOVÁ PŘÍLOHA

OBYVATELSTVO

Tab. A-1. Mezikrajské srovnání vybraných ukazatelů v roce 2009

	Česká republika	v tom kraje					
		Hlavní město Praha	Středo-český	Jiho-český	Plzeňský	Karlovarský	Ústecký
OBYVATELSTVO							
Počet obyvatel (k 31. 12.)	10 506 813	1 249 026	1 247 533	637 643	571 863	307 636	836 198
z toho ženy (%)	50,9	51,3	50,6	50,7	50,5	50,9	50,7
VĚKOVÉ SLOŽENÍ (k 31. 12.)							
Obyvatelstvo ve věku (%):							
0 - 14 let	14,2	12,4	15,2	14,4	13,9	14,6	15,2
15 - 19 let	5,9	4,6	5,7	6,0	5,7	6,1	6,1
20 - 24 let	6,7	6,6	6,3	6,6	6,6	7,0	6,8
25 - 29 let	7,2	8,2	7,1	7,1	7,3	7,0	7,1
30 - 34 let	8,8	10,2	9,3	8,5	8,7	8,4	8,6
35 - 39 let	8,1	8,3	8,5	7,9	8,0	8,1	8,2
40 - 44 let	6,7	6,7	6,7	6,6	6,6	6,9	6,7
45 - 49 let	6,5	6,4	6,2	6,5	6,5	6,7	6,3
50 - 54 let	6,7	6,2	6,4	7,0	6,8	6,8	6,5
55 - 59 let	7,2	7,1	7,2	7,4	7,3	7,6	7,5
60 - 64 let	6,9	7,1	6,9	6,9	7,0	6,9	7,3
65 a více let	15,2	16,1	14,5	15,2	15,6	14,1	13,7
Průměrný věk (roky)	40,6	41,6	40,0	40,7	41,0	40,1	39,8
Index stáří (65+ / 0 - 14)	107,0	129,5	95,4	105,5	112,3	96,3	90,0
Index ekonomického zatížení (0-14 a 65+ / 15-64)	41,7	39,9	42,2	41,9	42,0	40,2	40,6
PROGNÓZA OBYVATELSTVA							
Počet obyvatel k 31. 12. 2020	.	1 233 877	1 238 968	636 697	567 490	309 786	838 557
z toho ženy (%)	.	51,0	50,5	50,6	50,5	50,9	50,7
Obyvatelstvo k 31. 12. 2020 ve věku (%):							
0 - 14 let	.	15,3	16,3	15,4	15,3	15,7	16,2
15 - 19 let	.	4,1	5,0	4,6	4,5	4,7	5,0
20 - 24 let	.	3,3	4,3	4,4	4,2	4,4	4,6
25 - 29 let	.	4,2	5,3	5,7	5,3	5,7	5,8
30 - 34 let	.	5,9	6,1	6,5	6,4	6,9	6,6
35 - 39 let	.	7,5	6,7	6,9	7,1	7,0	6,9
40 - 44 let	.	9,8	8,7	8,2	8,3	7,9	8,1
45 - 49 let	.	8,8	8,7	8,1	8,4	8,3	8,4
50 - 54 let	.	6,6	6,6	6,5	6,5	6,6	6,5
55 - 59 let	.	6,4	6,2	6,4	6,4	6,4	6,2
60 - 64 let	.	5,7	5,7	6,3	6,1	6,0	5,7
65 a více let	.	22,4	20,3	21,1	21,6	20,4	19,9
Průměrný věk (roky)	.	44,4	42,6	43,3	43,6	42,8	42,3
Index stáří (65+ / 0 - 14)	.	145,9	124,3	137,4	140,6	130,0	122,8
Index ekonomického zatížení (0-14 a 65+ / 15-64)	.	60,6	57,7	57,6	58,4	56,3	56,6

OBYVATELSTVO

Tab. A-1. Mezikrajské srovnání vybraných ukazatelů v roce 2009

v tom kraje								
Liberecký	Královéhradecký	Pardubický	Vysočina	Jihomoravský	Olomoucký	Zlínský	Moravskoslezský	
								OBYVATELSTVO
439 027	554 402	516 329	514 992	1 151 708	642 041	591 042	1 247 373	Počet obyvatel (k 31. 12.)
51,0	51,0	50,7	50,4	51,2	51,2	51,2	51,0	z toho ženy (%)
								VĚKOVÉ SLOŽENÍ (k 31. 12.)
								Obyvatelstvo ve věku (%):
14,9	14,4	14,6	14,5	13,9	14,2	13,9	14,3	0 - 14 let
6,1	5,9	6,1	6,4	5,9	6,1	6,1	6,3	15 - 19 let
6,7	6,6	6,8	6,9	6,5	6,7	6,7	7,0	20 - 24 let
7,1	6,8	7,1	7,2	7,4	7,1	7,1	7,0	25 - 29 let
8,7	8,4	8,6	8,3	8,9	8,7	8,4	8,2	30 - 34 let
8,2	7,9	7,9	7,7	7,9	7,8	7,8	7,8	35 - 39 let
6,5	6,5	6,5	6,6	6,6	6,6	6,6	7,0	40 - 44 let
6,2	6,2	6,3	6,6	6,5	6,5	6,8	6,9	45 - 49 let
6,4	6,6	6,7	6,9	6,8	6,8	6,9	6,9	50 - 54 let
7,6	7,5	7,3	6,8	7,1	7,3	7,2	7,2	55 - 59 let
7,3	7,1	6,7	6,5	6,7	6,8	6,5	6,5	60 - 64 let
14,3	16,1	15,5	15,6	15,9	15,5	15,8	14,9	65 a více let
40,1	41,1	40,6	40,5	40,9	40,7	40,9	40,4	Průměrný věk (roky)
96,0	111,7	106,2	107,5	114,2	109,4	113,6	104,3	Index stáří (65+ / 0 - 14)
41,1	43,8	43,0	42,9	42,4	42,2	42,4	41,1	Index ekonomického zatížení (0-14 a 65+ / 15-64)
								PROGNÓZA OBYVATELSTVA
441 480	554 409	515 795	518 795	1 148 910	640 665	587 223	1 245 384	Počet obyvatel k 31. 12. 2020
51,0	50,8	50,5	50,3	51,1	51,1	51,1	51,1	z toho ženy (%)
								Obyvatelstvo k 31. 12. 2020 ve věku (%):
16,1	15,5	15,6	15,5	15,6	15,3	14,9	15,2	0 - 14 let
4,7	4,6	4,6	4,6	4,5	4,6	4,5	4,6	15 - 19 let
4,5	4,5	4,6	4,6	4,2	4,4	4,4	4,5	20 - 24 let
5,6	5,6	5,8	6,0	5,5	5,7	5,8	5,9	25 - 29 let
6,5	6,4	6,6	6,7	6,3	6,6	6,6	6,9	30 - 34 let
6,8	6,7	6,9	7,1	7,1	7,0	7,0	6,9	35 - 39 let
8,3	8,1	8,3	8,0	8,5	8,3	8,1	7,9	40 - 44 let
8,4	8,1	8,2	7,9	8,2	8,2	8,1	8,0	45 - 49 let
6,4	6,4	6,3	6,4	6,5	6,4	6,5	6,7	50 - 54 let
6,0	6,1	6,2	6,5	6,3	6,3	6,6	6,7	55 - 59 let
5,6	5,9	6,0	6,2	6,1	6,1	6,2	6,2	60 - 64 let
20,9	22,2	21,0	20,6	21,3	21,3	21,2	20,4	65 a více let
42,7	43,6	43,0	43,1	43,4	43,3	43,6	43,1	Průměrný věk (roky)
129,9	143,2	134,5	133,5	136,1	139,0	142,8	134,3	Index stáří (65+ / 0 - 14)
58,8	60,4	57,7	56,5	58,4	57,7	56,5	55,5	Index ekonomického zatížení (0-14 a 65+ / 15-64)

OBYVATELSTVO

Tab. A-1. Mezikrajské srovnání vybraných ukazatelů v roce 2009

pokračování

	Česká republika	v tom kraje					
		Hlavní město Praha	Středo-český	Jiho-český	Plzeňský	Karlovarský	Ústecký
STĚHOVÁNÍ							
Stěhování celkem							
přistěhovalí	39 973	38 094	30 452	5 135	6 484	3 056	7 964
vystěhovalí	11 629	24 402	16 107	4 380	4 801	4 098	8 386
saldo stěhování	28 344	13 692	14 345	755	1 683	-1 042	-422
Vnitřní stěhování (v rámci ČR)							
přistěhovalí	x	21 477	25 184	3 865	4 354	1 879	5 492
vystěhovalí	x	23 951	13 996	3 692	3 733	3 801	7 403
saldo vnitřního stěhování	x	-2 474	11 188	173	621	-1 922	-1 911
Zahraniční stěhování							
přistěhovalí	39 973	16 617	5 268	1 270	2 130	1 177	2 472
vystěhovalí	11 629	451	2 111	688	1 068	297	983
saldo zahraničního stěhování	28 344	16 166	3 157	582	1 062	880	1 489
Stěhování osob s jiným než státním občanstvím ČR							
přistěhovalí	38 199	25 967	9 817	1 855	3 932	1 799	4 219
vystěhovalí	9 350	6 490	7 732	1 397	2 656	1 803	3 603
saldo stěhování	28 849	19 477	2 085	458	1 276	-4	616
Přistěhovalí	39 973	38 094	30 452	5 135	6 484	3 056	7 964
z toho ženy	16 916	17 897	14 812	2 440	2 815	1 482	3 446
v tom ve věku:							
0 - 14 let	4 813	4 597	5 648	824	751	533	1 120
15 - 19 let	3 597	2 504	1 512	288	328	206	413
20 - 24 let	8 647	6 790	2 969	569	1 105	341	1 008
25 - 29 let	6 947	7 499	4 391	799	1 165	418	1 191
30 - 34 let	4 651	5 912	4 791	714	874	330	1 051
35 - 39 let	3 462	3 601	3 116	436	602	270	772
40 - 44 let	2 609	2 485	2 067	298	456	225	553
45 - 49 let	2 073	1 853	1 581	260	344	205	514
50 - 54 let	1 381	1 204	1 217	216	254	153	368
55 - 59 let	700	671	978	188	207	114	259
60 - 64 let	486	355	896	181	161	90	274
65 a více let	607	623	1 286	362	237	171	441
Vystěhovalí	11 629	24 402	16 107	4 380	4 801	4 098	8 386
z toho ženy	3 104	11 885	7 087	2 022	2 033	1 935	3 744
v tom ve věku:							
0 - 14 let	535	4 352	2 223	602	499	600	1 207
15 - 19 let	145	898	608	168	167	266	322
20 - 24 let	565	1 899	1 804	476	516	570	1 047
25 - 29 let	1 699	3 006	2 743	842	941	683	1 506
30 - 34 let	1 834	3 773	2 662	712	762	567	1 277
35 - 39 let	1 493	2 476	1 706	441	494	386	851
40 - 44 let	1 374	1 714	1 188	311	356	280	613
45 - 49 let	1 301	1 335	963	259	366	233	481
50 - 54 let	1 073	1 134	800	196	232	134	318
55 - 59 let	767	1 076	526	127	171	109	276
60 - 64 let	464	1 110	364	89	114	107	161
65 a více let	379	1 629	520	157	183	163	327

Tab. A-1. Mezikrajské srovnání vybraných ukazatelů v roce 2009

pokračování

v tom kraje								
Liberecký	Královéhradecký	Pardubický	Vysočina	Jihomoravský	Olomoucký	Zlínský	Moravskoslezský	
								STĚHOVÁNÍ
								Stěhování celkem
5 069	5 086	4 726	3 503	10 392	3 822	3 222	4 833	přistěhovalí
4 260	5 554	4 223	4 275	7 394	4 347	3 559	7 708	vystěhovalí
809	-468	503	-772	2 998	-525	-337	-2 875	saldo stěhování
								Vnitřní stěhování (v rámci ČR)
3 715	4 035	3 672	2 847	6 555	3 097	2 605	3 088	přistěhovalí
3 875	4 393	3 953	4 011	6 072	4 098	3 045	5 842	vystěhovalí
-160	-358	-281	-1 164	483	-1 001	-440	-2 754	saldo vnitřního stěhování
								Zahraniční stěhování
1 354	1 051	1 054	656	3 837	725	617	1 745	přistěhovalí
385	1 161	270	264	1 322	249	514	1 866	vystěhovalí
969	-110	784	392	2 515	476	103	-121	saldo zahraničního stěhování
								Stěhování osob s jiným než státním občanstvím ČR
2 320	2 156	1 948	1 026	5 772	1 049	962	2 383	přistěhovalí
1 363	2 447	1 310	1 345	2 254	849	776	2 331	vystěhovalí
957	-291	638	-319	3 518	200	186	52	saldo stěhování
								Přistěhovalí
5 069	5 086	4 726	3 503	10 392	3 822	3 222	4 833	z toho ženy
2 394	2 399	2 204	1 776	4 659	2 010	1 661	2 117	v tom ve věku:
838	754	763	668	1 321	696	531	728	0 - 14 let
286	251	234	185	502	266	143	286	15 - 19 let
750	723	690	424	1 706	528	368	745	20 - 24 let
826	865	796	563	2 358	672	588	907	25 - 29 let
715	711	597	445	1 589	520	425	730	30 - 34 let
431	440	462	281	870	295	270	420	35 - 39 let
312	365	303	201	626	186	193	288	40 - 44 let
246	269	263	152	498	137	168	206	45 - 49 let
179	210	160	132	325	132	113	139	50 - 54 let
145	143	146	112	179	115	96	102	55 - 59 let
111	128	106	113	158	92	97	84	60 - 64 let
230	227	206	227	260	183	230	198	65 a více let
								Vystěhovalí
4 260	5 554	4 223	4 275	7 394	4 347	3 559	7 708	z toho ženy
2 090	2 566	2 008	2 074	3 581	2 159	1 760	3 356	v tom ve věku:
684	665	579	599	1 317	648	505	1 014	0 - 14 let
207	175	161	148	262	158	112	300	15 - 19 let
515	577	522	535	681	436	327	729	20 - 24 let
765	1 086	921	950	1 250	935	798	1 364	25 - 29 let
642	931	699	725	1 159	790	629	1 259	30 - 34 let
389	549	387	406	726	370	308	808	35 - 39 let
288	431	257	254	468	265	233	665	40 - 44 let
194	362	230	226	377	215	162	521	45 - 49 let
160	269	153	150	312	137	137	362	50 - 54 let
127	211	97	96	245	106	117	238	55 - 59 let
110	96	62	55	216	91	81	168	60 - 64 let
179	202	155	131	381	196	150	280	65 a více let

OBYVATELSTVO

Tab. A-1. Mezikrajské srovnání vybraných ukazatelů v roce 2009

dokončení

	Česká republika	v tom kraje					
		Hlavní město Praha	Středo-český	Jiho-český	Plzeňský	Karlovarský	Ústecký
Přírůstek stěhováním	28 344	13 692	14 345	755	1 683	-1 042	-422
z toho ženy	13 812	6 012	7 725	418	782	-453	-298
v tom ve věku:							
0 - 14 let	4 151	245	3 425	222	252	-67	-87
15 - 19 let	3 219	1 606	904	120	161	-60	91
20 - 24 let	7 443	4 891	1 165	93	589	-229	-39
25 - 29 let	5 246	4 493	1 648	-43	224	-265	-315
30 - 34 let	3 094	2 139	2 129	2	112	-237	-226
35 - 39 let	2 180	1 125	1 410	-5	108	-116	-79
40 - 44 let	1 351	771	879	-13	100	-55	-60
45 - 49 let	814	518	618	1	-22	-28	33
50 - 54 let	416	70	417	20	22	19	50
55 - 59 let	31	-405	452	61	36	5	-17
60 - 64 let	82	-755	532	92	47	-17	113
65 a více let	317	-1 006	766	205	54	8	114
Přírůstek vnitřním stěhováním	x	-2 474	11 188	173	621	-1 922	-1 911
z toho ženy	x	-1 387	5 997	145	162	-892	-879
v tom ve věku:							
0 - 14 let	x	-1 739	2 769	120	38	-246	-308
15 - 19 let	x	-172	459	22	29	-153	-32
20 - 24 let	x	759	304	-73	189	-330	-318
25 - 29 let	x	1 722	1 143	-192	78	-375	-554
30 - 34 let	x	400	1 920	-55	-25	-314	-405
35 - 39 let	x	-154	1 172	-52	41	-186	-235
40 - 44 let	x	-156	690	-10	59	-111	-164
45 - 49 let	x	-154	526	-4	-9	-92	-54
50 - 54 let	x	-365	429	40	29	-34	2
55 - 59 let	x	-611	497	77	44	-12	-22
60 - 64 let	x	-855	554	94	65	-40	92
65 a více let	x	-1 149	725	206	83	-29	87
Přírůstek zahraničním stěhováním	28 344	16 166	3 157	582	1 062	880	1 489
z toho ženy	13 812	7 399	1 728	273	620	439	581
v tom ve věku:							
0 - 14 let	4 278	1 984	656	102	214	179	221
15 - 19 let	3 452	1 778	445	98	132	93	123
20 - 24 let	8 082	4 132	861	166	400	101	279
25 - 29 let	5 248	2 771	505	149	146	110	239
30 - 34 let	2 817	1 739	209	57	137	77	179
35 - 39 let	1 969	1 279	238	47	67	70	156
40 - 44 let	1 235	927	189	-3	41	56	104
45 - 49 let	772	672	92	5	-13	64	87
50 - 54 let	308	435	-12	-20	-7	53	48
55 - 59 let	-67	206	-45	-16	-8	17	5
60 - 64 let	22	100	-22	-2	-18	23	21
65 a více let	228	143	41	-1	-29	37	27

Tab. A-1. Mezikrajské srovnání vybraných ukazatelů v roce 2009

dokončení

v tom kraje								
Libe- recký	Králové- hradecký	Pardu- bický	Vysočina	Jiho- moravský	Olo- moucký	Zlínský	Moravsko- slezský	
809	-468	503	-772	2 998	-525	-337	-2 875	Přírůstek stěhováním
304	-167	196	-298	1 078	-149	-99	-1 239	z toho ženy
								v tom ve věku:
154	89	184	69	4	48	26	-286	0 - 14 let
79	76	73	37	240	108	31	-14	15 - 19 let
235	146	168	-111	1 025	92	41	16	20 - 24 let
61	-221	-125	-387	1 108	-263	-210	-457	25 - 29 let
73	-220	-102	-280	430	-270	-204	-529	30 - 34 let
42	-109	75	-125	144	-75	-38	-388	35 - 39 let
24	-66	46	-53	158	-79	-40	-377	40 - 44 let
52	-93	33	-74	121	-78	6	-315	45 - 49 let
19	-59	7	-18	13	-5	-24	-223	50 - 54 let
18	-68	49	16	-66	9	-21	-136	55 - 59 let
1	32	44	58	-58	1	16	-84	60 - 64 let
51	25	51	96	-121	-13	80	-82	65 a více let
-160	-358	-281	-1 164	483	-1 001	-440	-2 754	Přírůstek vnitřním stěhováním
-100	-265	-132	-512	-42	-368	-253	-1 474	z toho ženy
								v tom ve věku:
14	-22	70	-2	-289	-12	-4	-389	0 - 14 let
-29	-13	15	-12	-7	8	-1	-114	15 - 19 let
-88	-32	-50	-226	209	-55	-61	-228	20 - 24 let
-78	-207	-274	-459	410	-338	-282	-594	25 - 29 let
-22	-131	-178	-315	146	-292	-196	-533	30 - 34 let
-33	-48	30	-153	-7	-94	-41	-240	35 - 39 let
-15	-17	-8	-66	54	-84	-2	-170	40 - 44 let
14	-5	-13	-80	64	-90	19	-122	45 - 49 let
7	20	-12	-21	24	-11	6	-114	50 - 54 let
23	11	47	22	-12	3	16	-83	55 - 59 let
-	53	45	62	-23	-13	29	-63	60 - 64 let
47	33	47	86	-86	-23	77	-104	65 a více let
969	-110	784	392	2 515	476	103	-121	Přírůstek zahraničním stěhováním
404	98	328	214	1 120	219	154	235	z toho ženy
								v tom ve věku:
140	111	114	71	293	60	30	103	0 - 14 let
108	89	58	49	247	100	32	100	15 - 19 let
323	178	218	115	816	147	102	244	20 - 24 let
139	-14	149	72	698	75	72	137	25 - 29 let
95	-89	76	35	284	22	-8	4	30 - 34 let
75	-61	45	28	151	19	3	-148	35 - 39 let
39	-49	54	13	104	5	-38	-207	40 - 44 let
38	-88	46	6	57	12	-13	-193	45 - 49 let
12	-79	19	3	-11	6	-30	-109	50 - 54 let
-5	-79	2	-6	-54	6	-37	-53	55 - 59 let
1	-21	-1	-4	-35	14	-13	-21	60 - 64 let
4	-8	4	10	-35	10	3	22	65 a více let

CIZINCI

Tab. A-2. Mezikrajské srovnání vybraných ukazatelů v roce 2009

	Česká republika	v tom kraje					
		Hlavní město Praha	Středo-český	Jiho-český	Plzeňský	Karlovarský	Ústecký
CIZINCI (BEZ AZYLANTŮ)							
Cizinci (k 31. 12.)	432 503	148 123	58 490	15 415	27 562	19 643	31 995
z toho ženy (%)	41,2	42,6	39,5	41,5	40,5	44,6	38,3
VĚKOVÉ SLOŽENÍ CIZINCŮ (k 31. 12.)							
Cizinci ve věku (%):							
0 - 14 let	8,2	8,6	7,9	8,2	7,8	12,7	9,1
15 - 19 let	3,9	4,2	3,5	3,8	3,5	6,4	4,5
20 - 24 let	10,1	10,3	9,7	8,9	12,0	10,0	10,1
25 - 29 let	14,4	15,3	14,9	12,3	15,9	9,9	11,8
30 - 34 let	14,4	15,1	15,0	13,7	14,0	10,7	12,4
35 - 39 let	12,9	12,8	13,5	13,0	12,5	11,9	12,2
40 - 44 let	10,4	10,3	10,6	11,2	10,6	10,2	10,7
45 - 49 let	9,3	8,9	9,5	9,9	9,3	9,6	10,2
50 - 54 let	6,8	6,3	7,0	7,5	6,6	7,0	7,1
55 - 59 let	4,4	3,8	4,2	4,9	3,8	4,3	5,4
60 - 64 let	2,3	2,0	2,0	2,9	1,9	3,1	2,8
65 a více let	2,9	2,4	2,2	3,6	2,1	4,1	3,9
VYBRANÁ STÁTNÍ OBČANSTVÍ (k 31. 12.) (%)							
Ukrajina	30,5	34,0	34,7	29,7	32,2	13,5	24,5
Slovensko	17,0	12,1	22,8	16,9	18,3	7,7	10,3
Vietnam	14,1	7,2	10,7	16,1	22,7	42,5	28,1
Polsko	4,5	1,4	4,3	2,0	2,4	1,0	3,6
Rusko	7,0	11,8	6,7	3,5	1,1	14,9	6,4
ZAMĚSTNANOST CIZINCŮ (k 31. 12.)							
Počet zaměstnaných cizinců	318 462	107 578	49 902	10 496	22 714	9 936	14 161
v tom podle postavení na trhu práce (%):							
s platným živnostenským oprávněním	27,6	21,2	21,6	34,9	40,9	62,7	57,4
z toho podle státního občanství:							
Slovensko	11,2	11,1	12,4	11,9	4,5	3,7	5,3
Ukrajina	29,9	37,0	34,3	29,8	42,3	10,6	14,8
Vietnam	40,6	27,1	36,7	40,4	41,4	76,7	67,6
evidovaní úřady práce	72,4	78,8	78,4	65,1	59,1	37,3	42,6
z toho podle státního občanství:							
Slovensko	35,2	32,6	38,9	36,9	34,1	28,4	23,0
Ukrajina	28,5	36,7	21,1	29,9	21,4	24,8	36,4
Polsko	7,3	2,3	11,0	3,2	5,5	9,6	2,4
Vietnam	5,7	0,6	9,9	6,5	16,5	7,8	3,6
Rusko	1,2	1,9	0,7	1,1	0,3	5,8	1,9

Tab. A-2. Mezikrajské srovnání vybraných ukazatelů v roce 2009

v tom kraje								
Liberecký	Královéhradecký	Pardubický	Vysočina	Jihomoravský	Olomoucký	Zlínský	Moravskoslezský	
								CIZINCI (BEZ AZYLANTŮ)
17 309	15 244	11 972	8 583	36 907	9 440	8 133	23 687	Cizinci (k 31. 12.)
45,2	42,5	42,3	42,3	39,0	43,3	40,8	35,8	z toho ženy (%)
								VĚKOVÉ SLOŽENÍ CIZINCŮ (k 31. 12.)
								Cizinci ve věku (%):
7,8	6,6	5,9	7,8	6,8	7,4	7,4	6,5	0 - 14 let
3,7	3,2	2,4	3,6	3,4	4,5	3,5	3,3	15 - 19 let
10,4	9,6	12,0	10,0	9,6	11,8	7,5	8,3	20 - 24 let
14,9	14,2	17,1	14,5	15,9	13,6	13,0	11,5	25 - 29 let
13,8	14,1	15,3	15,9	16,0	13,3	15,2	12,5	30 - 34 let
11,9	12,7	12,7	13,1	13,8	12,9	15,0	13,4	35 - 39 let
9,2	10,1	10,1	10,7	10,2	9,4	10,6	11,6	40 - 44 let
8,1	9,3	9,0	9,5	9,1	8,5	9,2	10,4	45 - 49 let
7,5	7,4	6,8	7,0	6,8	6,4	6,7	7,6	50 - 54 let
6,5	6,1	4,6	3,9	4,0	4,9	5,1	5,0	55 - 59 let
3,2	3,6	2,0	2,1	2,0	3,0	3,1	3,3	60 - 64 let
2,9	3,1	2,1	1,9	2,4	4,2	3,8	6,5	65 a více let
								VYBRANÁ STÁTNÍ OBČANSTVÍ (k 31. 12.) (%)
33,3	36,1	34,7	36,0	36,4	22,2	14,7	8,9	Ukrajina
19,9	15,6	20,8	18,9	19,5	29,0	40,3	27,7	Slovensko
13,3	10,5	12,5	15,0	12,5	12,6	10,8	19,7	Vietnam
9,0	15,1	10,7	2,2	1,8	5,8	4,3	23,1	Polsko
2,8	1,8	1,6	1,8	2,5	2,7	3,1	2,2	Rusko
								ZAMĚSTNANOST CIZINCŮ (k 31. 12.)
11 492	12 007	11 520	5 888	33 203	5 459	6 863	17 243	Počet zaměstnaných cizinců
								v tom podle postavení na trhu práce (%):
30,5	24,8	20,8	36,4	20,8	34,9	25,5	30,3	s platným živnostenským oprávněním
								z toho podle státního občanství:
9,1	10,6	13,9	10,6	17,7	16,5	41,2	19,4	Slovensko
32,9	43,5	38,0	36,2	28,4	23,7	15,1	7,2	Ukrajina
41,3	27,1	34,5	36,0	32,5	29,6	25,0	52,2	Vietnam
69,5	75,2	79,2	63,6	79,2	65,1	74,5	69,7	evidovaní úřady práce
								z toho podle státního občanství:
28,4	22,0	23,5	31,0	41,9	50,3	58,5	52,4	Slovensko
26,8	35,6	25,0	30,9	32,0	19,3	12,1	5,6	Ukrajina
20,8	24,2	6,8	2,5	1,7	8,0	2,7	28,5	Polsko
3,6	4,9	20,8	5,6	2,0	6,7	3,9	2,0	Vietnam
0,8	0,5	0,5	0,4	0,6	0,5	0,9	0,4	Rusko

CIZINCI

Tab. A-2. Mezikrajské srovnání vybraných ukazatelů v roce 2009

pokračování

	Česká republika	v tom kraje					
		Hlavní město Praha	Středo-český	Jiho-český	Plzeňský	Karlovarský	Ústecký
CIZINCI EVIDOVANÍ ÚŘADY PRÁCE PODLE CZ-NACE (k 31. 12.) (%)							
A Zemědělství, lesnictví a rybářství	2,2	0,7	4,5	3,5	3,0	1,3	4,5
B - E Průmysl celkem	31,5	8,9	40,2	54,8	67,9	36,2	44,8
B Těžba a dobývání	1,7	0,4	0,2	0,1	0,2	0,4	0,2
C Zpracovatelský průmysl	29,3	8,2	39,5	54,0	66,6	34,9	43,7
D Výroba a rozvod elektřiny, plynu, tepla, klimatizovaného vzduchu	0,1	0,1	0,0	0,4	0,1	0,1	0,1
E Zásobování vodou; činnosti související s odpadními vodami, odpady a sanacemi	0,4	0,2	0,5	0,2	1,1	0,8	0,8
F Stavebnictví	20,3	23,8	10,3	11,5	7,2	12,7	21,8
G Velkoobchod, maloobchod; opravy a údržba motorových vozidel	10,6	17,6	8,9	5,2	5,0	15,9	7,6
H Doprava a skladování	2,8	2,7	5,1	4,0	2,0	4,0	2,3
I Ubytování, stravování a pohostinství	2,8	4,5	1,1	3,1	1,5	7,1	3,1
J Informační a komunikační činnosti	3,7	6,8	0,5	1,1	0,5	0,4	0,3
K Peněžnictví a pojišťovnictví	1,1	2,5	0,1	0,1	0,1	0,4	0,1
L Činnosti v oblasti nemovitostí	4,9	10,0	3,3	2,6	0,8	2,8	1,9
M Profesní, vědecké a technické činnosti	6,8	8,8	9,0	5,4	5,2	2,7	3,8
N Administrativní a podpůrné činnosti	5,9	4,6	13,5	2,4	2,8	2,7	1,5
O Veřejná správa a obrana; povinné sociální zabezpečení	0,2	0,3	0,1	0,1	0,0	0,2	0,2
P Vzdělávání	2,0	2,8	0,4	2,3	0,8	1,3	1,9
Q Zdravotní a sociální péče	2,6	2,6	1,0	2,3	1,2	7,3	3,9
R Kulturní, zábavní a rekreační činnosti	0,7	1,0	0,2	0,7	0,7	2,2	1,0
S Ostatní činnosti	1,7	2,0	1,8	1,0	1,1	3,0	1,3
U Činnosti exteritoriálních organizací a orgánů	0,1	0,3	0,0	0,0	0,0	-	0,0

Tab. A-2. Mezikrajské srovnání vybraných ukazatelů v roce 2009

pokračování

v tom kraje								CIZINCI EVIDOVANI ÚŘADY PRÁCE PODLE CZ-NACE (k 31. 12.) (%)
Libe- recký	Králové- hradecký	Pardu- bický	Vysočina	Jiho- moravský	Olo- moucký	Zlínský	Moravsko- slezský	
2,0	2,8	1,4	5,1	3,0	2,3	0,8	0,5	A Zemědělství, lesnictví a rybářství
62,7	44,9	51,9	57,8	24,3	38,2	50,4	52,4	B - E Průmysl celkem
0,1	0,1	0,1	1,2	0,2	0,1	-	27,5	B Těžba a dobývání
62,1	44,3	51,7	56,4	23,4	37,7	50,2	24,2	C Zpracovatelský průmysl
								D Výroba a rozvod elektřiny, plynu, tepla, klimatizovaného vzduchu
0,0	0,0	0,0	0,1	0,2	0,1	0,0	0,4	E Zásobování vodou; činnosti související s odpadními vodami, odpady a sanacemi
0,5	0,6	0,2	0,1	0,5	0,5	0,2	0,2	F Stavebnictví
18,8	24,6	22,5	15,8	32,8	19,7	18,0	20,6	G Velkoobchod, maloobchod; opravy a údržba motorových vozidel
4,3	4,3	3,1	4,7	6,5	7,1	7,1	3,9	H Doprava a skladování
0,8	1,6	1,0	1,8	1,8	3,8	2,6	2,6	I Ubytování, stravování a pohostinství
1,6	2,0	0,9	2,1	1,4	3,4	2,4	1,7	J Informační a komunikační činnosti
0,1	0,3	0,2	0,2	7,4	0,7	0,6	2,3	K Peněžnictví a pojišťovnictví
0,0	0,3	0,0	0,1	1,0	0,3	0,2	0,5	L Činnosti v oblasti nemovitostí
0,6	1,3	2,3	1,1	1,8	0,4	0,7	0,7	M Profesní, vědecké a technické činnosti
0,9	2,7	4,0	3,5	7,0	6,2	4,0	2,5	N Administrativní a podpůrné činnosti
3,6	8,5	8,8	2,5	4,9	3,0	1,1	1,9	O Veřejná správa a obrana; povinné sociální zabezpečení
0,0	0,1	0,0	0,2	0,3	0,2	0,2	0,2	P Vzdělávání
0,5	1,0	0,8	0,9	2,8	4,6	5,6	2,4	Q Zdravotní a sociální péče
2,5	2,7	1,6	3,0	3,0	6,1	4,5	5,8	R Kulturní, zábavní a rekreační činnosti
0,8	0,1	0,2	0,2	0,8	1,2	0,4	0,9	S Ostatní činnosti
0,5	2,5	1,2	1,0	1,1	2,7	1,3	1,1	U Činnosti exterritoriálních organizací a orgánů
0,0	0,0	-	-	0,1	-	-	0,1	

CIZINCI

Tab. A-2. Mezikrajské srovnání vybraných ukazatelů v roce 2009

dokončení

	Česká republika	v tom kraje					
		Hlavní město Praha	Středo-český	Jiho-český	Plzeňský	Karlovarský	Ústecký
CIZINCI EVIDOVANÍ ÚŘADY PRÁCE PODLE KZAM (k 31. 12.) (%)							
zákonodárci, vedoucí a řídicí pracovníci	3,3	4,5	2,1	3,7	2,1	3,6	5,4
vědečtí a odborní duševní pracovníci	9,1	13,6	2,4	6,1	2,6	7,9	8,5
techničtí, zdravotničtí a pedagogičtí pracovníci	8,6	12,6	5,5	4,4	3,0	8,2	7,0
nižší administrativní pracovníci	3,8	6,2	2,6	2,0	2,1	5,4	1,9
provozní pracovníci ve službách a obchodě	6,3	10,2	3,5	5,3	4,1	16,8	5,6
kvalifikovaní dělníci v zemědělství a lesnictví	1,1	0,2	1,6	2,1	1,4	0,8	1,8
řemeslníci a kvalifikovaní výrobci, zpracovatelé a opraváři	21,1	8,9	21,4	32,8	32,0	29,1	35,4
obsluha strojů a zařízení	15,1	3,6	29,5	25,8	24,6	13,4	17,8
pomocní a nekvalifikovaní pracovníci	31,6	40,1	31,1	17,7	28,1	14,8	16,7
příslušníci armády	0,1	0,1	0,2	-	0,0	-	-

Zdroj: Počet a složení cizinců - Ředitelství služby cizinecké policie Ministerstva vnitra ČR; zaměstnanost: evidovaní úřady práce - MPSV; zaměstnanost: s platným živnostenským oprávněním - MPO

Tab. A-2. Mezikrajské srovnání vybraných ukazatelů v roce 2009

dokončení

v tom kraje								CIZINCI EVIDOVANÍ ÚŘADY PRÁCE PODLE KZAM (k 31. 12.) (%)
Libe- recký	Králové- hradecký	Pardu- bický	Vysočina	Jiho- moravský	Olo- moucký	Zlínský	Moravsko- slezský	
								zákonodárci, vedoucí a řídicí pracovníci
1,4	1,2	1,2	3,4	2,9	3,3	2,7	4,2	vědečtí a odborní
2,8	3,3	2,9	5,3	14,1	12,5	8,6	10,3	duševní pracovníci
3,5	3,3	4,1	6,4	8,9	8,6	11,1	9,6	techničtí, zdravotničtí a pedagogičtí pracovníci
1,3	1,8	0,8	1,0	4,0	2,3	1,5	1,9	nižší administrativní pracovníci
3,8	3,5	1,9	3,6	3,6	6,1	4,3	3,1	provozní pracovníci ve službách a obchodě
1,4	1,4	0,9	2,9	2,5	1,3	0,4	0,3	kvalifikovaní dělníci v zemědělství a lesnictví
33,2	34,6	25,1	30,9	14,8	38,3	35,5	55,2	řemeslníci a kvalifikovaní výrobci, zpracovatelé
41,1	23,8	22,8	23,0	10,1	9,2	24,0	9,1	a opraváři
11,5	27,1	40,2	23,4	39,0	18,3	11,9	6,4	obsluha strojů a zařízení pomocní a nekvalifikovaní pracovníci
0,0	0,0	-	-	0,0	0,0	0,0	-	příslušníci armády

Zdroj: Počet a složení cizinců - Ředitelství služby cizinecké policie Ministerstva vnitra ČR; zaměstnanost: evidování úřady práce - MPSV; zaměstnanost: s platným živnostenským oprávněním - MPO

VÝBĚROVÉ ŠETŘENÍ PRACOVNÍCH SIL

Tab. A-3. Mezikrajské srovnání vybraných ukazatelů v roce 2009

	Česká republika	v tom kraje					
		Hlavní město Praha	Středočeský	Jihočeský	Plzeňský	Karlovarský	Ústecký
OBYVATELSTVO							
VE VĚKU 15 A VÍCE LET							
(tis. osob)	9 009,3	1 088,0	1 055,1	546,0	492,3	263,9	710,2
v tom:							
muži	4 391,2	525,6	518,6	267,7	242,2	128,5	348,2
ženy	4 618,2	562,4	536,6	278,4	250,0	135,4	362,0
z toho podle dosaženého vzdělání (%):							
bez vzdělání a předškolní výchova	0,2	0,1	0,1	.	0,2	0,2	0,4
základní	17,4	10,6	16,5	17,4	17,0	24,6	23,1
střední bez maturity	35,8	20,3	38,0	36,6	37,5	37,7	40,6
střední s maturitou	33,9	43,2	34,5	34,4	33,7	29,2	29,4
vysokoškolské	12,7	25,8	10,9	11,5	11,7	8,3	6,6
z toho vybrané obory vzdělání ISCED 97 (%):							
všeobecně vzdělávací programy	22,3	18,7	21,2	21,8	20,9	27,9	27,1
příprava učitelů a pedagogika	3,3	3,1	3,1	3,6	3,5	3,5	2,4
umění	1,5	3,6	1,6	1,0	0,8	1,0	1,0
humanitní vědy	0,6	1,9	0,5	0,5	0,6	0,2	0,2
společenské a behaviorální vědy a nauky	4,9	11,4	7,5	3,4	1,4	0,7	2,8
obchod a správa	9,9	9,8	8,2	12,3	13,2	11,7	10,8
právo	0,7	2,2	0,6	0,4	0,5	0,4	0,3
vědy o živé přírodě	0,3	0,7	0,3	0,3	0,3	.	0,2
vědy o neživé přírodě	0,9	1,8	1,0	0,5	0,4	0,5	1,3
technika a technická řemesla	22,5	19,0	23,6	22,0	24,4	17,8	22,0
výroba a zpracování	9,1	5,4	7,9	9,0	7,7	9,6	8,4
architektura a stavebnictví	6,7	6,2	6,4	6,5	7,0	7,0	7,6
zemědělství, lesnictví a rybářství	4,0	1,8	4,4	5,8	5,0	3,6	3,1
zdravotnictví	4,0	4,6	4,2	4,3	4,9	4,3	3,3
osobní služby	5,0	4,9	5,3	4,8	4,7	7,7	5,4
přepravní služby a spoje	1,4	1,4	1,3	1,2	2,0	2,0	1,7
bezpečnostní služby	0,6	0,4	0,8	0,9	1,1	1,1	0,6
PRACOVNÍ SÍLA (tis. osob)	5 286,5	680,8	629,2	321,2	293,2	161,5	406,6
v tom:							
muži	2 999,1	378,8	361,6	183,4	166,6	90,7	238,1
ženy	2 287,4	302,0	267,6	137,8	126,6	70,8	168,6
v tom ve věku (%):							
15 - 29 let	19,7	18,5	20,1	19,5	19,7	21,2	20,6
30 - 44 let	40,9	39,3	41,8	40,3	40,0	39,2	41,9
45 - 59 let	34,3	32,6	33,2	35,8	35,1	33,7	33,4
60 a více let	5,1	9,6	4,9	4,3	5,2	5,8	4,0
v tom:							
zaměstnaní v NH (tis. osob)	4 934,3	660,0	601,4	307,4	274,8	143,9	365,7
v tom:							
muži	2 823,7	367,5	347,6	175,9	158,0	81,1	219,0
ženy	2 110,5	292,5	253,8	131,6	116,8	62,8	146,7
v tom ve věku (%):							
15 - 29 let	18,7	18,0	19,1	18,9	18,9	19,1	19,0
30 - 44 let	41,3	39,4	42,2	40,6	40,4	40,4	42,7
45 - 59 let	34,7	32,9	33,7	36,1	35,3	34,3	34,0
60 a více let	5,3	9,7	4,9	4,5	5,4	6,2	4,3

VÝBĚROVÉ ŠETŘENÍ PRACOVNÍCH SIL

Tab. A-3. Mezikrajské srovnání vybraných ukazatelů v roce 2009

v tom kraje								
Liberecký	Královéhradecký	Pardubický	Vysočina	Jihomoravský	Olomoucký	Zlínský	Moravskoslezský	
373,5	475,8	440,9	441,2	990,0	551,8	509,0	1 071,5	OBYVATELSTVO VE VĚKU 15 A VÍCE LET (tis. osob)
181,5	231,3	215,7	217,7	478,9	267,7	246,3	521,3	v tom: muži
192,1	244,5	225,2	223,5	511,1	284,1	262,8	550,2	ženy
								z toho podle dosaženého vzdělání (%):
0,3	0,3	.	0,2	0,1	.	.	0,2	bez vzdělání a předškolní výchova
18,8	16,2	16,8	16,9	16,7	17,9	19,2	19,9	základní
41,9	38,9	40,5	39,6	34,2	38,7	36,5	37,0	střední bez maturity
30,1	33,1	31,7	33,7	33,5	33,9	32,9	31,6	střední s maturitou
8,9	11,5	11,0	9,6	15,5	9,4	11,4	11,4	vysokoškolské
								z toho vybrané obory vzdělání ISCED 97 (%):
22,7	20,6	20,7	21,1	22,0	22,4	23,2	25,0	všeobecně vzdělávací programy
3,7	3,7	3,8	3,3	3,5	3,4	3,2	3,5	příprava učitelů a pedagogika
2,0	1,7	0,9	1,0	1,5	1,0	1,1	0,9	umění
0,4	0,5	0,3	0,3	0,7	0,5	0,5	0,3	humanitní vědy
3,4	1,3	1,3	4,7	7,1	4,8	3,8	3,0	společenské a behaviorální vědy a nauky
9,6	11,5	12,2	8,9	6,4	9,1	10,3	10,5	obchod a správa
0,4	0,6	0,2	0,3	0,7	0,2	0,3	0,5	právo
0,4	0,3	0,2	0,1	0,4	0,3	0,1	0,3	vědy o živé přírodě
0,7	0,5	0,9	0,4	0,9	0,9	0,7	0,7	vědy o neživé přírodě
21,2	23,6	23,3	24,1	22,7	23,3	24,2	23,6	technika a technická řemesla
13,7	11,2	11,3	13,3	9,4	9,2	9,8	9,0	výroba a zpracování
7,1	6,0	6,7	5,3	7,6	6,7	7,0	6,3	architektura a stavebnictví
3,2	4,8	5,9	6,2	4,1	4,9	3,5	3,1	zemědělství, lesnictví a rybářství
3,3	4,9	3,2	3,5	4,5	3,7	3,7	3,5	zdravotnictví
5,3	5,0	5,2	4,2	4,1	4,7	4,9	5,2	osobní služby
1,2	1,2	1,6	1,1	1,2	1,7	0,8	1,5	přepravní služby a spoje
0,3	0,6	0,8	0,4	0,6	0,8	0,6	0,5	bezpečnostní služby
214,0	276,0	254,9	255,5	568,6	316,6	290,9	617,2	PRACOVNÍ SÍLA (tis. osob)
122,8	155,0	143,9	146,1	322,2	179,4	163,2	347,5	v tom: muži
91,3	121,0	111,1	109,4	246,3	137,3	127,8	269,8	ženy
								v tom ve věku (%):
21,4	19,1	19,4	20,7	18,9	20,3	18,6	20,1	15 - 29 let
40,7	40,9	41,3	39,6	41,5	41,4	40,9	41,5	30 - 44 let
33,2	34,5	35,4	34,7	34,6	35,0	36,1	35,0	45 - 59 let
4,7	5,5	4,0	5,1	5,0	3,3	4,4	3,4	60 a více let
								v tom:
197,3	254,7	238,5	241,1	529,7	292,4	269,8	557,5	zaměstnaní v NH (tis. osob)
113,7	145,6	136,2	139,3	302,4	168,5	151,9	317,0	v tom: muži
83,5	109,2	102,4	101,8	227,3	123,9	117,8	240,5	ženy
								v tom ve věku (%):
20,3	18,0	18,8	19,2	18,2	19,2	17,5	18,6	15 - 29 let
41,2	41,5	41,5	40,2	41,9	41,8	41,3	42,5	30 - 44 let
33,5	34,8	35,5	35,4	34,8	35,7	36,6	35,3	45 - 59 let
5,1	5,7	4,2	5,2	5,1	3,3	4,6	3,5	60 a více let

VÝBĚROVÉ ŠETŘENÍ PRACOVNÍCH SIL

Tab. A-3. Mezikrajské srovnání vybraných ukazatelů v roce 2009

1. pokračování

	Česká republika	v tom kraje					
		Hlavní město Praha	Středo-český	Jiho-český	Plzeňský	Karlovarský	Ústecký
nezaměstnaní (tis. osob)	352,2	20,8	27,8	13,7	18,4	17,6	40,9
v tom:							
muži	175,4	11,3	14,0	7,6	8,6	9,6	19,1
ženy	176,8	9,5	13,8	6,2	9,8	8,1	21,8
v tom ve věku (%):							
15 - 29 let	34,4	34,7	42,4	34,4	31,4	38,4	34,8
30 - 44 let	34,2	36,4	32,2	35,3	34,7	29,9	35,6
45 - 59 let	29,0	23,7	21,2	29,4	32,0	29,1	28,0
60 a více let	2,4	5,1	4,2	.	.	.	1,6
EKONOMICKY NEAKTIVNÍ OBYVATELSTVO (tis. osob)	3 722,9	407,2	425,9	224,8	199,0	102,4	303,6
v tom:							
muži	1 392,1	146,8	156,9	84,3	75,6	37,8	110,2
ženy	2 330,8	260,3	269,0	140,6	123,4	64,5	193,4
v tom ve věku (%):							
15 - 29 let	28,6	28,6	27,0	28,8	27,9	28,3	28,4
30 - 44 let	8,1	10,3	9,2	7,3	7,8	8,5	8,7
45 - 59 let	9,0	6,2	9,3	8,3	7,8	10,3	11,5
60 a více let	54,3	54,8	54,5	55,5	56,5	52,9	51,3
z toho podle důvodu ekonomické neaktivity (%):							
řádní starobní důchodci	53,0	54,0	52,5	54,3	54,9	52,5	51,2
invalidní důchodci	6,9	5,2	7,8	6,9	6,7	7,7	8,0
studují na střední škole (vč. učňů)	13,7	11,4	13,9	13,6	13,8	14,8	13,5
studují na vysoké škole	8,5	12,2	6,9	8,9	7,6	5,0	5,5
osobní či rodinný důvod (vč. péče o děti)	9,5	10,9	10,8	9,0	9,8	11,0	11,8
z toho ve věku 20 - 59 let (tis. osob):	1 124,6	128,1	128,3	64,7	56,4	31,4	101,6
z toho podle důvodu ekonomické neaktivity (%):							
řádní starobní důchodci	8,3	5,3	8,3	8,2	6,6	8,3	9,3
invalidní důchodci	14,5	11,4	14,7	14,6	15,0	19,8	17,6
studují na střední škole (vč. učňů)	3,9	2,0	5,2	4,0	4,1	3,8	3,9
studují na vysoké škole	25,9	36,3	20,5	28,5	24,6	14,9	15,5
osobní či rodinný důvod (vč. péče o děti)	31,2	34,7	35,6	30,9	34,3	35,0	34,4
zdravotní důvody	5,5	2,3	5,6	4,2	2,9	5,7	5,7
ZAMĚSTNANÍ V NH (tis. osob)	4 934,3	660,0	601,4	307,4	274,8	143,9	365,7
v tom:							
muži	2 823,7	367,5	347,6	175,9	158,0	81,1	219,0
ženy	2 110,5	292,5	253,8	131,6	116,8	62,8	146,7
v tom ve věku (%):							
15 - 19 let	0,7	0,4	0,7	0,9	0,7	0,7	0,9
20 - 24 let	6,5	5,4	6,5	6,5	6,8	8,1	7,4
25 - 29 let	11,5	12,3	11,9	11,4	11,4	10,3	10,7
30 - 34 let	14,5	15,2	15,0	14,1	13,9	13,5	14,6
35 - 39 let	14,0	12,4	14,5	13,7	13,7	14,2	15,0
40 - 44 let	12,8	11,8	12,7	12,8	12,8	12,7	13,1
45 - 49 let	12,0	11,0	11,6	12,2	12,3	11,7	11,7
50 - 54 let	12,4	11,2	11,8	13,4	12,5	11,8	12,3
55 - 59 let	10,3	10,7	10,3	10,5	10,5	10,8	10,0
60 - 64 let	3,8	6,3	3,8	3,5	3,5	4,2	3,5
65 a více let	1,6	3,4	1,1	1,0	2,0	2,0	0,8

VÝBĚROVÉ ŠETŘENÍ PRACOVNÍCH SIL

Tab. A-3. Mezikrajské srovnání vybraných ukazatelů v roce 2009

1. pokračování

v tom kraje								
Liberecký	Královéhradecký	Pardubický	Vysočina	Jihomoravský	Olomoucký	Zlínský	Moravskoslezský	
16,8	21,3	16,4	14,5	38,9	24,2	21,2	59,7	nezaměstnaní (tis. osob)
								v tom:
9,0	9,4	7,7	6,9	19,9	10,8	11,2	30,4	muži
7,8	11,9	8,7	7,6	19,0	13,4	9,9	29,3	ženy
								v tom ve věku (%):
35,3	32,8	27,5	45,6	29,4	33,6	32,0	34,2	15 - 29 let
34,8	33,1	37,3	28,9	35,7	36,4	36,3	32,4	30 - 44 let
29,6	31,5	33,2	22,6	32,4	26,4	30,3	31,7	45 - 59 let
.	2,7	.	.	2,5	3,5	.	1,7	60 a více let
159,5	199,8	186,0	185,7	421,5	235,1	218,1	454,3	EKONOMICKY NEAKTIVNÍ OBYVATELSTVO (tis. osob)
								v tom:
58,7	76,3	71,9	71,6	156,7	88,3	83,1	173,9	muži
100,8	123,5	114,1	114,1	264,8	146,8	135,0	280,4	ženy
								v tom ve věku (%):
26,7	28,1	29,8	29,1	29,2	28,1	30,3	29,1	15 - 29 let
9,9	6,7	7,0	8,5	7,7	7,1	7,4	7,1	30 - 44 let
11,2	9,0	8,0	8,8	8,7	9,2	8,3	10,4	45 - 59 let
52,2	56,1	55,3	53,6	54,3	55,6	54,0	53,5	60 a více let
								z toho podle důvodu ekonomické neaktivity (%):
51,2	54,7	53,3	52,9	52,5	56,1	51,9	51,4	řádní starobní důchodci
7,8	6,9	9,2	6,8	5,9	4,3	6,8	8,2	invalidní důchodci
13,4	14,1	14,1	14,1	13,6	13,9	14,9	14,6	studují na střední škole (vč. učňů)
7,2	8,4	9,5	8,2	9,7	7,9	10,3	8,5	studují na vysoké škole
11,4	8,0	8,3	8,5	8,9	8,2	8,1	8,1	osobní či rodinný důvod (vč. péče o děti)
53,2	56,7	52,9	55,6	127,9	66,8	64,8	136,4	z toho ve věku 20 - 59 let (tis. osob):
								z toho podle důvodu ekonomické neaktivity (%):
9,1	8,4	8,8	8,9	6,5	11,9	5,9	11,9	řádní starobní důchodci
15,1	15,5	20,3	16,0	12,1	10,4	15,1	14,0	invalidní důchodci
4,0	6,3	3,4	3,6	4,1	5,0	4,7	2,8	studují na střední škole (vč. učňů)
20,6	27,3	30,4	24,7	29,9	24,8	31,4	24,9	studují na vysoké škole
34,1	28,4	28,9	28,4	29,2	28,6	27,2	26,9	osobní či rodinný důvod (vč. péče o děti)
5,2	7,5	2,0	6,2	8,5	8,4	7,1	5,0	zdravotní důvody
197,3	254,7	238,5	241,1	529,7	292,4	269,8	557,5	ZAMĚSTNANÍ V NH (tis. osob)
								v tom:
113,7	145,6	136,2	139,3	302,4	168,5	151,9	317,0	muži
83,5	109,2	102,4	101,8	227,3	123,9	117,8	240,5	ženy
								v tom ve věku (%):
1,4	0,7	0,5	0,9	0,6	0,5	0,4	0,6	15 - 19 let
7,4	6,5	7,0	7,4	5,6	6,4	6,1	6,9	20 - 24 let
11,5	10,8	11,3	10,9	12,0	12,3	11,1	11,1	25 - 29 let
14,7	14,2	14,5	13,8	14,3	14,9	14,1	14,2	30 - 34 let
13,6	14,6	14,4	13,7	14,6	13,9	14,1	14,6	35 - 39 let
13,0	12,8	12,7	12,6	13,0	13,0	13,1	13,7	40 - 44 let
11,8	11,2	12,3	13,0	12,1	12,6	12,8	13,2	45 - 49 let
11,4	12,8	12,5	13,2	12,5	13,3	13,3	12,6	50 - 54 let
10,3	10,8	10,6	9,2	10,2	9,9	10,5	9,6	55 - 59 let
3,9	3,6	3,0	3,5	3,5	2,8	3,5	2,4	60 - 64 let
1,2	2,1	1,1	1,7	1,6	0,5	1,1	1,1	65 a více let

VÝBĚROVÉ ŠETŘENÍ PRACOVNÍCH SIL

Tab. A-3. Mezikrajské srovnání vybraných ukazatelů v roce 2009

2. pokračování

	Česká republika	v tom kraje					
		Hlavní město Praha	Středo-český	Jiho-český	Plzeňský	Karlovarský	Ústecký
ZAMĚSTNANÍ V NH							
z toho podle dosaženého vzdělání (%):							
základní vzdělání a bez vzdělání	5,3	2,9	5,0	6,0	6,0	10,3	9,4
střední bez maturity	39,5	20,8	41,4	40,7	40,3	43,9	46,3
střední s maturitou	38,0	44,5	39,1	38,1	38,1	34,7	35,0
vysokoškolské	17,1	31,7	14,4	15,2	15,6	11,0	9,3
z toho podle skupiny oborů (%):							
obecné vzdělávání	9,1	8,0	8,7	9,5	9,0	13,1	12,9
vzdělávání a výchova	3,8	3,4	3,7	4,1	4,1	3,4	2,7
humanitní vědy a umění	2,4	6,1	2,3	1,7	1,6	1,6	0,9
společenské vědy, obchod a právo	17,4	25,6	18,2	17,3	15,7	14,3	15,6
přírodní vědy, matematika a informatika	2,3	4,5	2,2	1,5	1,4	1,0	2,4
technika, výroba a stavebnictví	46,7	36,5	46,2	46,1	47,8	42,5	48,7
zemědělství a veterinářství	4,6	2,1	4,5	6,2	5,4	4,7	3,4
zdravotnictví a sociální péče	5,3	5,8	5,4	5,3	6,0	6,1	4,1
služby	8,3	7,8	8,7	8,2	9,1	13,3	9,2
z toho podle oboru (%):							
příprava učitelů a pedagogika	3,8	3,4	3,7	4,1	4,1	3,4	2,7
obchod a správa	10,4	9,5	8,6	12,5	12,9	12,8	12,1
technika a technická řemesla	28,6	23,8	29,5	28,0	29,7	23,6	29,9
výroba a zpracování	9,2	5,2	7,9	9,7	8,5	9,7	7,8
architektura a stavebnictví	8,8	7,5	8,8	8,4	9,6	9,3	11,0
zemědělství, lesnictví a rybářství	4,4	2,0	4,4	6,0	5,1	4,7	3,3
zdravotnictví	4,8	5,2	4,9	4,7	5,7	5,9	3,8
osobní služby	5,7	5,6	6,2	5,7	5,3	9,5	6,2
z toho podle odvětví ekonomické činnosti (%):							
zemědělství, lesnictví a rybářství	3,1	0,4	2,9	5,3	4,1	2,6	2,1
těžba a dobývání	1,1	.	0,3	0,2	0,3	3,5	3,4
zpracovatelský průmysl	25,2	8,6	25,2	28,3	29,6	22,3	26,5
výroba a rozvod elektřiny, plynu, tepla	1,2	1,2	0,9	1,4	0,7	1,2	2,7
zásob. vodou; činnosti související s odpady	1,1	0,3	1,3	1,2	0,7	1,7	1,5
stavebnictví	10,1	9,7	10,3	10,0	9,5	9,8	10,0
velkoobchod a maloob.; opr. mot. vozidel	12,8	14,7	13,4	12,3	11,6	12,4	13,4
doprava a skladování	6,7	6,9	8,5	5,9	5,8	7,0	8,2
ubytování, stravování a pohostinství	3,8	4,8	3,6	3,8	3,7	7,4	3,7
informační a komunikační činnosti	2,6	7,7	2,6	2,1	1,4	0,9	1,4
peněžnictví a pojišťovnictví	2,2	5,0	2,5	1,9	1,8	1,5	1,0
činnosti v oblasti nemovitostí	0,8	2,0	0,9	0,5	0,8	0,5	0,7
profesní, vědecké a technické činnosti	4,1	9,3	4,0	3,0	3,9	2,4	2,1
administrativní a podpůrné činnosti	2,4	3,7	2,6	2,0	2,7	2,1	2,3
veřejná správa a obrana; povinné sociální zabezpečení	6,5	8,3	6,8	6,9	6,5	7,3	6,6
vzdělávání	6,0	6,0	5,3	5,2	5,8	5,5	4,8
zdravotní a sociální péče	6,6	6,1	5,4	6,3	7,3	8,5	5,7
kulturní, zábavní a rekreační činnosti	1,7	3,2	1,5	1,3	1,9	1,5	1,4
ostatní činnosti	1,9	2,1	2,0	1,9	1,8	1,9	2,2

VÝBĚROVÉ ŠETŘENÍ PRACOVNÍCH SIL

Tab. A-3. Mezikrajské srovnání vybraných ukazatelů v roce 2009

2. pokračování

v tom kraje								
Liberecký	Královéhradecký	Pardubický	Vysočina	Jihomoravský	Olomoucký	Zlínský	Moravskoslezský	
								ZAMĚSTNANÍ V NH
								z toho podle dosaženého vzdělání (%):
6,8	4,2	5,1	3,6	4,5	4,5	5,1	5,6	základní vzdělání a bez vzdělání
48,3	42,7	44,7	44,9	37,8	44,9	41,5	41,7	střední bez maturity
33,6	37,5	35,6	38,5	36,3	37,9	38,0	36,4	střední s maturitou
11,0	15,4	14,7	13,0	21,4	12,7	15,4	16,2	vysokoškolské
								z toho podle skupiny oborů (%):
10,3	7,5	7,5	7,2	8,6	8,3	8,6	10,0	obecné vzdělávání
3,5	4,9	4,3	4,0	3,6	4,0	4,1	4,3	vzdělávání a výchova
2,3	2,7	1,4	1,4	2,5	1,4	2,1	1,2	humanitní vědy a umění
13,9	14,7	15,8	15,0	16,2	16,0	16,4	16,6	společenské vědy, obchod a právo
1,7	2,1	1,6	1,2	2,5	2,9	1,7	2,0	přírodní vědy, matematika a informatika
51,2	48,6	49,8	53,4	47,5	48,7	51,1	48,2	technika, výroba a stavebnictví
4,2	5,8	6,5	6,8	5,0	6,1	4,4	4,1	zemědělství a veterinářství
4,4	6,7	4,5	4,2	6,5	4,4	4,6	5,0	zdravotnictví a sociální péče
8,2	7,1	8,8	6,9	7,7	8,2	6,9	8,6	služby
								z toho podle oboru (%):
3,5	4,9	4,3	4,0	3,6	4,0	4,1	4,3	příprava učitelů a pedagogika
10,2	12,2	13,5	9,2	6,4	10,0	11,5	11,3	obchod a správa
27,1	29,4	29,5	32,4	28,4	29,7	31,3	30,3	technika a technická řemesla
14,4	10,8	11,5	14,3	9,3	9,7	10,9	9,6	výroba a zpracování
9,7	8,4	8,7	6,8	9,9	9,3	8,9	8,3	architektura a stavebnictví
4,1	5,5	6,4	6,5	4,8	5,8	4,2	3,7	zemědělství, lesnictví a rybářství
4,2	6,2	3,7	3,5	5,7	4,1	4,3	4,5	zdravotnictví
6,2	5,0	5,3	4,7	5,0	5,0	5,6	5,9	osobní služby
								z toho podle odvětví ekonomické činnosti (%):
1,9	4,0	4,7	9,1	2,6	5,3	2,6	2,0	zemědělství, lesnictví a rybářství
0,8	0,4	0,3	0,7	0,4	0,6	.	4,0	těžba a dobývání
34,6	29,2	32,8	31,6	23,8	26,6	33,0	26,3	zpracovatelský průmysl
1,4	0,5	1,3	0,8	1,2	0,5	0,8	1,3	výroba a rozvod elektřiny, plynu, tepla
1,1	1,7	1,8	0,8	0,8	1,2	0,9	1,4	zásob. vodou; činnosti související s odpady
10,6	10,0	9,3	9,9	11,1	11,3	10,4	9,3	stavebnictví
12,0	11,8	11,3	12,5	12,1	13,1	13,0	12,3	velkoobchod a maloob.; opr. mot. vozidel
6,1	6,0	6,7	5,2	6,1	8,3	4,5	6,2	doprava a skladování
3,9	3,6	2,7	3,6	3,2	3,0	4,0	3,2	ubytování, stravování a pohostinství
0,5	1,6	1,7	0,9	3,2	1,1	1,6	1,9	informační a komunikační činnosti
2,0	2,4	1,8	1,1	2,2	1,7	1,3	1,5	peněžnictví a pojišťovnictví
0,9	0,5	0,4	.	0,7	0,3	0,7	0,8	činnosti v oblasti nemovitostí
2,0	3,3	3,5	2,8	5,0	2,6	3,3	2,7	profesní, vědecké a technické činnosti
1,9	1,8	1,3	1,1	2,6	1,9	1,7	2,7	administrativní a podpůrné činnosti
4,6	5,4	5,1	5,4	6,9	6,3	5,5	6,1	veřejná správa a obrana; povinné sociální zabezpečení
5,2	7,2	6,2	6,2	6,9	6,0	6,5	6,5	vzdělávání
6,4	7,9	6,3	5,7	7,4	6,8	6,9	7,5	zdravotní a sociální péče
2,1	1,1	1,1	0,7	1,6	1,1	1,8	1,6	kulturní, zábavní a rekreační činnosti
1,8	1,4	1,3	1,2	2,1	1,9	1,5	1,9	ostatní činnosti

VÝBĚROVÉ ŠETŘENÍ PRACOVNÍCH SIL

Tab. A-3. Mezikrajské srovnání vybraných ukazatelů vývoje v roce 2009

3. pokračování

	Česká republika	v tom kraje					
		Hlavní město Praha	Středo-český	Jiho-český	Plzeňský	Karlovarský	Ústecký
ZAMĚSTNANÍ V NH							
z toho podle sektorů (%):							
zemědělství	3,1	0,4	2,9	5,3	4,1	2,6	2,1
průmysl (vč. stavebnictví)	38,6	19,8	37,8	41,2	40,8	38,5	44,1
služby	58,3	79,8	59,3	53,5	55,1	58,9	53,7
z toho podle postavení v zaměstnání (%):							
zaměstnanci	83,0	77,8	80,5	85,6	84,3	85,2	86,5
zaměstnavatelé	3,7	3,8	5,2	3,1	4,1	4,2	3,6
pracující na vlastní účet	12,4	18,1	13,1	10,5	10,9	9,7	9,4
členové produkčních družstev	0,2	.	0,2	0,2	.	-	.
pomáhající rodinní příslušníci	0,6	0,3	1,0	0,5	0,7	0,9	0,5
z toho podle klasifikace zaměstnání (%):							
zákonodárci, vedoucí a řídicí pracovníci	5,9	7,6	7,4	5,6	5,0	4,1	5,3
vědeckí a odborní duševní pracovníci	11,8	22,3	11,2	9,2	10,5	8,5	7,0
techničtí, zdravotničtí a pedagogičtí pracovníci	23,8	30,1	22,6	23,7	24,0	18,7	21,7
nižší administrativní pracovníci	7,4	9,4	7,5	6,1	6,7	6,5	8,3
provozní pracovníci ve službách a obchodě	11,9	10,3	11,7	12,6	11,6	18,0	12,2
kvalifikovaní dělníci v zemědělství a lesnictví	1,3	0,2	1,1	2,2	1,5	1,0	1,1
řemeslníci a kvalifikovaní výrobci, zpracovatelé a opraváři	17,6	10,5	18,2	18,2	17,8	17,0	20,0
obsluha strojů a zařízení	13,3	4,6	13,7	15,0	15,6	17,4	15,6
pomocní a nekvalifikovaní pracovníci	6,6	4,8	6,4	6,5	6,9	8,6	8,7
příslušníci armády	0,3	.	0,3	0,9	0,4	.	.
Průměrný týdenní počet obvykle odpracovaných hodin zaměstnaných v civilním sektoru	41,4	42,5	42,3	41,3	40,8	40,7	41,2
v tom:							
plná pracovní doba	42,5	44,5	43,0	42,4	42,0	41,9	41,7
z toho:							
zaměstnanci	41,2	43,2	41,6	41,0	40,8	40,5	40,7
členové produkčních družstev	41,4	40,0	40,5	43,8	40,0	-	40,0
podnikatelé	49,4	49,5	49,4	50,6	48,7	50,0	48,4
pomáhající rodinní příslušníci	45,0	48,6	43,4	45,2	51,0	49,8	43,5
zkrácená pracovní doba	22,0	21,2	22,5	22,6	21,6	20,2	22,3

VÝBĚROVÉ ŠETŘENÍ PRACOVNÍCH SIL

Tab. A-3. Mezikrajské srovnání vybraných ukazatelů v roce 2009

3. pokračování

v tom kraje								
Liberecký	Královéhradecký	Pardubický	Vysočina	Jihomoravský	Olomoucký	Zlínský	Moravskoslezský	
								ZAMĚŠTNANÍ V NH
								z toho podle sektorů:
1,9	4,0	4,7	9,1	2,6	5,3	2,6	2,0	zemědělství
48,5	41,9	45,6	43,8	37,2	40,3	45,3	42,3	průmysl (vč. stavebnictví)
49,6	54,0	49,7	47,0	60,2	54,4	52,1	55,8	služby
								z toho podle postavení v zaměstnání:
82,7	81,9	85,6	84,0	82,8	82,4	83,5	86,5	zaměstnanci
3,2	3,6	3,5	2,9	3,1	3,5	3,9	3,6	zaměstnavatelé
13,4	14,1	10,1	10,9	13,4	12,9	12,1	9,2	pracující na vlastní účet
.	.	.	1,6	0,1	0,6	-	0,1	členové produkčních družstev
0,7	0,4	0,6	0,7	0,6	0,7	0,5	0,5	pomáhající rodinní příslušníci
								z toho podle klasifikace zaměstnání:
5,7	6,0	4,2	4,3	5,6	6,2	6,2	5,4	zákonodárci, vedoucí a řídicí pracovníci
7,4	10,9	9,3	7,7	13,6	9,9	9,8	11,2	vědečtí a odborní duševní pracovníci
19,8	22,7	22,7	24,4	26,2	20,8	22,5	22,6	techničtí, zdravotničtí a pedagogičtí pracovníci
6,0	8,1	8,1	5,7	7,3	6,7	7,3	6,3	nižší administrativní pracovníci
11,8	11,1	11,1	11,3	10,9	12,0	12,3	13,8	provozní pracovníci ve službách a obchodě
1,3	1,3	1,8	2,3	1,4	2,1	1,3	0,9	kvalifikovaní dělníci v zemědělství a lesnictví
23,0	18,1	18,3	20,3	18,2	19,3	18,1	18,6	řemeslníci a kvalifikovaní výrobci, zpracovatelé a opraváři
18,8	14,4	16,0	17,5	10,4	15,1	16,1	13,7	obsluha strojů a zařízení
5,9	7,1	7,9	5,8	6,1	7,4	6,3	7,2	pomocní a nekvalifikovaní pracovníci
.	.	0,6	0,6	0,3	0,5	.	0,2	příslušníci armády
								Průměrný týdenní počet obvykle odpracovaných hodin zaměstnaných v civilním sektoru
								v tom:
41,1	42,1	40,4	40,3	41,4	41,8	41,5	40,3	plná pracovní doba
								z toho:
40,6	41,5	40,6	40,4	41,5	41,1	41,2	40,1	zaměstnanci
40,0	40,0	45,3	41,5	40,0	42,3	-	39,3	členové produkčních družstev
49,6	52,7	48,2	49,0	48,4	49,3	49,3	49,1	podnikatelé
42,6	43,2	46,7	45,6	47,6	45,1	44,7	40,5	pomáhající rodinní příslušníci
22,0	21,0	21,3	22,0	22,6	22,8	22,0	23,4	zkrácená pracovní doba

VÝBĚROVÉ ŠETŘENÍ PRACOVNÍCH SIL

Tab. A-3. Mezikrajské srovnání vybraných ukazatelů v roce 2009

4. pokračování

	Česká republika	v tom kraje					
		Hlavní město Praha	Středo-český	Jiho-český	Plzeňský	Karlovarský	Ústecký
NEZAMĚSTNANÍ (tis. osob)	352,2	20,8	27,8	13,7	18,4	17,6	40,9
v tom:							
muži	175,4	11,3	14,0	7,6	8,6	9,6	19,1
ženy	176,8	9,5	13,8	6,2	9,8	8,1	21,8
v tom ve věku (%):							
15 - 19 let	4,8	3,3	8,1	8,1	6,0	8,2	6,0
20 - 24 let	15,2	15,5	20,3	16,2	12,8	17,6	15,1
25 - 29 let	14,4	15,9	14,1	10,1	12,7	12,6	13,7
30 - 34 let	14,4	14,6	14,1	13,2	14,8	10,2	16,6
35 - 39 let	10,6	13,4	9,6	13,9	11,9	9,3	8,8
40 - 44 let	9,2	8,4	8,5	8,2	7,9	10,4	10,2
45 - 49 let	9,1	4,9	7,3	11,4	8,0	13,1	10,0
50 - 54 let	10,3	8,5	6,4	8,2	13,1	9,9	10,7
55 - 59 let	9,6	10,3	7,5	9,8	10,9	6,2	7,3
60 - 64 let	2,2	4,3	4,2	.	.	.	1,5
65 a více let	.	.	-	-	.	.	.
z toho podle dosaženého vzdělání (%):							
základní vzdělání a bez vzdělání	23,5	14,6	22,8	14,3	21,7	45,7	41,0
střední bez maturity	44,1	24,1	41,8	54,0	43,0	36,8	39,6
střední s maturitou	26,4	39,8	27,9	28,1	30,5	15,0	18,6
vysokoškolské	5,9	21,5	7,5	.	4,7	.	.
z toho podle doby hledání zaměstnání (%):							
do 3 měsíců	23,6	30,2	30,3	33,9	33,1	22,2	17,0
3 - 6 měsíců	19,6	21,2	22,8	25,5	24,9	16,1	16,4
6 - 12 měsíců	23,1	17,1	20,0	24,3	18,9	21,9	25,4
1 rok 2 roky	14,3	13,3	9,6	6,5	11,5	14,7	18,5
více než 2 roky	16,5	14,7	10,9	7,9	9,4	24,2	20,8
z toho nejčastější způsoby hledání práce (%):							
prostřednictvím úřadů práce	85,0	64,9	78,4	90,8	86,7	88,3	87,9
prostřednictvím soukromých zprostředkovatelů práce	16,1	26,1	19,7	15,2	21,0	4,6	22,6
sledováním inzerátů	83,6	90,2	84,9	90,6	90,9	63,3	85,1
prostřednictvím známých	89,2	93,3	88,7	93,4	92,5	94,1	91,1
návštěvami podniků a firem	78,2	61,5	79,3	85,4	78,7	85,2	82,8
Dlouhodobě nezaměstnaní (déle než jeden rok) (tis. osob)	105,5	5,6	5,9	1,8	3,7	6,9	15,5
z toho ve věku (%):							
15 - 24 let	13,3	.	25,8	.	.	23,2	18,5
25 - 29 let	11,7	10,2	10,2	.	.	11,9	14,0
30 - 39 let	24,9	35,2	21,8	43,6	27,2	17,9	20,7
40 - 49 let	23,5	15,8	23,4	.	21,0	27,8	24,9
50 - 59 let	24,7	30,2	16,7	.	35,0	16,4	20,6
z toho podle dosaženého vzdělání (%):							
základní	35,0	29,1	43,5	30,1	37,6	60,5	49,3
střední bez maturity	42,7	34,1	38,8	59,0	40,8	29,5	37,3
střední s maturitou	18,6	32,2	11,5	.	19,5	8,9	12,7
vysokoškolské	3,7	.	.	-	.	.	.

VÝBĚROVÉ ŠETŘENÍ PRACOVNÍCH SIL

Tab. A-3. Mezikrajské srovnání vybraných ukazatelů v roce 2009

4. pokračování

v tom kraje								
Liberecký	Královéhradecký	Pardubický	Vysočina	Jihomoravský	Olomoucký	Zlínský	Moravskoslezský	
16,8	21,3	16,4	14,5	38,9	24,2	21,2	59,7	NEZAMĚSTNANÍ (tis. osob)
								v tom:
9,0	9,4	7,7	6,9	19,9	10,8	11,2	30,4	muži
7,8	11,9	8,7	7,6	19,0	13,4	9,9	29,3	ženy
								v tom ve věku (%):
7,1	3,8	4,3	4,3	2,5	3,5	2,4	3,8	15 - 19 let
12,3	11,3	13,6	18,5	14,4	16,7	13,6	15,1	20 - 24 let
16,0	17,7	9,7	22,7	12,5	13,5	16,0	15,3	25 - 29 let
13,2	13,2	17,9	11,0	15,8	13,1	17,3	13,4	30 - 34 let
15,6	10,9	9,9	8,3	9,2	14,9	10,7	8,9	35 - 39 let
6,0	9,0	9,4	9,6	10,8	8,3	8,3	10,2	40 - 44 let
7,7	10,4	8,3	6,4	8,5	8,1	12,5	9,8	45 - 49 let
10,4	10,0	14,2	7,6	10,9	9,3	9,2	12,3	50 - 54 let
11,5	11,1	10,7	8,6	13,0	9,1	8,6	9,5	55 - 59 let
.	2,7	.	.	2,4	3,2	.	1,7	60 - 64 let
.	65 a více let
								z toho podle dosaženého vzdělání (%):
23,2	20,6	22,3	10,0	14,5	18,3	16,9	26,3	základní vzdělání a bez vzdělání
45,3	48,9	42,2	53,3	47,4	46,6	50,2	46,6	střední bez maturity
25,6	26,5	27,7	29,9	29,6	29,5	26,8	23,4	střední s maturitou
5,9	4,0	7,8	6,7	8,5	5,2	6,1	3,7	vysokoškolské
								z toho podle doby hledání zaměstnání (%):
21,3	21,7	26,5	30,4	21,1	18,5	22,6	20,6	do 3 měsíců
20,8	21,4	22,6	25,7	16,1	17,3	20,6	17,4	3 - 6 měsíců
29,5	28,2	23,5	22,7	23,8	22,7	25,0	21,7	6 - 12 měsíců
13,5	14,4	9,9	9,1	17,0	20,6	15,7	14,6	1 rok 2 roky
11,4	11,7	12,3	7,0	19,8	17,8	12,1	24,2	více než 2 roky
								z toho nejčastější způsoby hledání práce (%):
83,6	84,7	86,1	87,4	84,2	85,7	84,2	90,7	prostřednictvím úřadů práce
16,3	15,3	16,5	9,4	23,6	4,5	22,0	7,8	prostřednictvím soukromých zprostředkovatelen práce
73,5	80,7	74,3	84,4	95,4	87,4	88,0	77,3	sledováním inzerátů
87,2	84,5	85,8	88,6	93,9	86,2	91,5	83,8	prostřednictvím známých
70,9	78,8	82,0	81,1	86,7	76,5	75,8	72,8	návštěvami podniků a firem
								Dlouhodobě nezaměstnaní (déle než jeden rok) (tis. osob)
4,0	5,3	3,5	2,2	14,1	9,2	5,1	22,7	
								z toho ve věku (%):
20,4	.	.	.	10,2	8,9	.	11,9	15 - 24 let
.	14,6	.	24,6	9,4	11,7	.	13,1	25 - 29 let
33,5	35,4	27,8	.	19,3	38,5	24,5	21,1	30 - 39 let
.	24,7	15,8	24,5	25,0	19,0	31,3	26,5	40 - 49 let
23,3	23,9	38,7	.	32,7	18,4	25,6	25,8	50 - 59 let
								z toho podle dosaženého vzdělání (%):
39,8	23,9	34,5	27,1	18,6	29,2	31,5	32,8	základní
44,1	49,5	38,0	55,5	46,7	36,7	46,5	49,0	střední bez maturity
15,1	23,4	21,1	.	24,7	27,9	15,4	16,9	střední s maturitou
.	.	.	.	10,0	6,2	.	.	vysokoškolské

VÝBĚROVÉ ŠETŘENÍ PRACOVNÍCH SIL

Tab. A-3. Mezikrajské srovnání vybraných ukazatelů v roce 2009

5. pokračování

	Česká republika	v tom kraje					
		Hlavní město Praha	Středočeský	Jihočeský	Plzeňský	Karlovarský	Ústecký
MÍRA NEZAMĚSTNANOSTI (%)	6,7	3,1	4,4	4,3	6,3	10,9	10,1
v tom:							
muži	5,8	3,0	3,9	4,1	5,2	10,5	8,0
ženy	7,7	3,2	5,2	4,5	7,8	11,4	13,0
v tom podle věku (%):							
15 - 19 let	34,5	22,5	34,5	28,2	37,8	58,2	43,1
20 - 24 let	14,3	8,3	12,5	10,0	11,1	21,0	18,6
25 - 29 let	8,2	3,9	5,2	3,8	7,0	13,1	12,5
30 - 34 let	6,6	2,9	4,2	4,0	6,7	8,5	11,3
35 - 39 let	5,1	3,3	3,0	4,3	5,5	7,4	6,1
40 - 44 let	4,9	2,2	3,0	2,8	4,0	9,1	8,0
45 - 49 let	5,1	1,4	2,8	4,0	4,2	12,0	8,7
50 - 54 let	5,6	2,3	2,4	2,7	6,6	9,3	8,9
55 - 59 let	6,2	2,9	3,2	4,0	6,5	6,5	7,5
60 - 64 let	4,0	2,1	4,8	.	.	.	4,6
65 a více let
v tom podle dosaženého vzdělání (%):							
základní vzdělání a bez vzdělání	24,1	13,5	17,3	9,7	19,5	35,1	32,8
střední bez maturity	7,4	3,5	4,5	5,6	6,7	9,3	8,7
střední s maturitou	4,7	2,7	3,2	3,2	5,1	5,0	5,6
vysokoškolské	2,4	2,1	2,4	.	2,0	.	.
MÍRA ZAMĚSTNANOSTI (%)	54,8	60,7	57,0	56,3	55,8	54,5	51,5
v tom:							
muži	64,3	69,9	67,0	65,7	65,2	63,1	62,9
ženy	45,7	52,0	47,3	47,3	46,7	46,4	40,5
v tom podle věku:							
15 - 19 let	5,2	4,1	5,9	7,2	5,5	5,4	6,3
20 - 24 let	45,5	43,6	49,5	47,4	49,4	53,3	47,1
25 - 29 let	73,4	79,1	78,9	76,2	74,0	67,2	64,6
30 - 34 let	76,3	79,7	77,5	79,2	75,7	73,6	72,8
35 - 39 let	84,3	81,8	85,3	86,0	84,7	83,9	81,7
40 - 44 let	89,7	93,1	91,7	92,9	92,5	85,7	84,6
45 - 49 let	88,9	93,4	91,4	91,2	92,4	83,6	83,0
50 - 54 let	85,2	92,2	86,4	90,0	86,2	79,1	80,3
55 - 59 let	66,3	78,9	69,2	68,9	68,8	66,3	57,8
60 - 64 let	26,1	46,7	27,2	24,7	24,0	29,0	21,6
65 a více let	4,9	11,2	3,8	3,2	6,2	6,8	2,5
z toho ve věku 20 - 64 let	70,9	76,5	73,4	73,3	72,1	69,3	65,9
v tom podle dosaženého vzdělání:							
vzdělání	42,5	51,3	44,6	51,2	44,7	42,2	39,6
střední bez maturity	73,2	79,0	76,4	75,8	74,6	73,7	70,0
střední s maturitou	70,7	72,9	73,3	71,6	72,2	73,3	69,4
vysokoškolské	82,0	84,6	81,7	84,0	83,1	84,5	80,0

VÝBĚROVÉ ŠETŘENÍ PRACOVNÍCH SIL

Tab. A-3. Mezikrajské srovnání vybraných ukazatelů v roce 2009

5. pokračování

v tom kraje								
Liberecký	Královéhradecký	Pardubický	Vysočina	Jihomoravský	Olomoucký	Zlínský	Moravskoslezský	
7,8	7,7	6,4	5,7	6,8	7,6	7,3	9,7	MÍRA NEZAMĚSTNANOSTI (%)
								v tom:
7,3	6,1	5,3	4,7	6,2	6,0	6,9	8,8	muži
8,5	9,8	7,9	7,0	7,7	9,7	7,8	10,9	ženy
								v tom podle věku (%):
29,4	31,7	38,1	22,5	24,0	35,5	34,9	41,2	15 - 19 let
12,4	12,7	11,7	13,1	15,8	17,8	15,0	19,0	20 - 24 let
10,6	12,0	5,5	11,1	7,1	8,3	10,2	12,8	25 - 29 let
7,1	7,2	7,8	4,6	7,5	6,8	8,8	9,2	30 - 34 let
8,9	5,9	4,5	3,5	4,4	8,1	5,7	6,1	35 - 39 let
3,8	5,6	4,9	4,4	5,7	5,0	4,7	7,3	40 - 44 let
5,3	7,2	4,4	2,9	4,9	5,1	7,1	7,4	45 - 49 let
7,2	6,1	7,2	3,3	6,0	5,5	5,2	9,5	50 - 54 let
8,7	7,9	6,5	5,3	8,6	7,1	6,1	9,6	55 - 59 let
.	5,8	.	.	4,7	8,7	.	7,0	60 - 64 let
.	65 a více let
								v tom podle dosaženého vzdělání (%):
21,9	28,7	23,3	14,4	19,1	25,2	20,6	33,4	základní vzdělání a bez vzdělání
7,4	8,7	6,1	6,7	8,4	7,9	8,7	10,7	střední bez maturity
6,1	5,6	5,1	4,5	5,7	6,0	5,2	6,4	střední s maturitou
4,4	2,1	3,5	3,0	2,8	3,3	3,0	2,4	vysokoškolské
52,8	53,5	54,1	54,6	53,5	53,0	53,0	52,0	MÍRA ZAMĚSTNANOSTI (%)
								v tom:
62,7	62,9	63,1	64,0	63,1	63,0	61,7	60,8	muži
43,5	44,6	45,5	45,5	44,5	43,6	44,8	43,7	ženy
								v tom podle věku:
10,5	5,2	3,6	6,5	4,5	3,8	2,6	4,0	15 - 19 let
48,9	45,0	47,5	49,5	39,1	42,7	40,5	44,1	20 - 24 let
71,3	71,0	72,2	69,8	73,6	76,9	70,0	70,0	25 - 29 let
74,1	76,3	76,5	76,9	73,6	77,0	75,5	76,0	30 - 34 let
76,7	87,1	86,6	84,6	87,2	83,2	84,1	84,8	35 - 39 let
88,4	90,0	90,6	88,8	89,6	89,8	89,3	86,6	40 - 44 let
87,7	84,3	91,8	92,2	87,6	89,5	87,5	86,4	45 - 49 let
78,0	86,0	84,5	88,9	83,8	86,8	86,6	80,1	50 - 54 let
60,4	66,1	67,7	63,1	66,3	61,9	66,7	59,1	55 - 59 let
24,2	23,4	20,9	25,2	24,4	18,9	24,9	16,8	60 - 64 let
3,8	6,1	3,4	5,3	4,7	1,5	3,2	3,3	65 a více let
67,5	69,9	71,1	71,4	69,9	70,0	70,0	67,8	z toho ve věku 20 - 64 let
								v tom podle dosaženého vzdělání:
43,4	36,8	46,5	36,7	40,2	40,5	45,6	38,4	vzdělání
70,7	71,6	73,5	74,1	72,6	73,5	71,3	69,7	střední bez maturity
68,3	71,2	71,1	70,8	67,3	69,3	70,3	68,4	střední s maturitou
75,1	79,5	77,1	81,5	82,5	79,7	78,8	82,4	vysokoškolské

VÝBĚROVÉ ŠETŘENÍ PRACOVNÍCH SIL

Tab. A-3. Mezikrajské srovnání vybraných ukazatelů v roce 2009

dokončení

	Česká republika	v tom kraje					
		Hlavní město Praha	Středo-český	Jiho-český	Plzeňský	Karlovarský	Ústecký
MÍRA EKONOMICKÉ AKTIVITY (%)	58,7	62,6	59,6	58,8	59,6	61,2	57,3
v tom:							
muži	68,3	72,1	69,7	68,5	68,8	70,6	68,4
ženy	49,5	53,7	49,9	49,5	50,6	52,3	46,6
v tom podle věku:							
15 - 19 let	7,9	5,2	9,0	10,1	8,8	12,9	11,0
20 - 24 let	53,1	47,6	56,5	52,7	55,6	67,4	57,8
25 - 29 let	79,9	82,3	83,3	79,2	79,6	77,3	73,8
30 - 34 let	81,7	82,1	80,9	82,5	81,1	80,4	82,1
35 - 39 let	88,8	84,6	87,9	89,9	89,7	90,6	87,0
40 - 44 let	94,3	95,2	94,6	95,6	96,4	94,3	92,0
45 - 49 let	93,7	94,8	94,0	95,0	96,5	95,1	90,9
50 - 54 let	90,3	94,4	88,6	92,4	92,3	87,2	88,1
55 - 59 let	70,7	81,3	71,5	71,8	73,5	70,9	62,5
60 - 64 let	27,2	47,7	28,6	25,0	24,8	31,0	22,6
65 a více let	4,9	11,3	3,8	3,2	6,2	6,9	2,6
z toho ve věku 20 - 64 let	75,8	78,9	76,5	76,4	76,7	77,3	72,9
v tom podle dosaženého vzdělání:							
vzdělání	55,4	58,2	53,0	56,0	54,6	62,8	58,4
střední bez maturity	78,9	81,9	79,9	80,0	79,8	81,1	76,3
střední s maturitou	74,1	75,0	75,5	73,9	76,1	77,2	73,3
vysokoškolské	84,1	86,5	83,7	84,9	84,9	86,9	80,9

VÝBĚROVÉ ŠETŘENÍ PRACOVNÍCH SIL

Tab. A-3. Mezikrajské srovnání vybraných ukazatelů v roce 2009

dokončení

v tom kraje								
Liberecký	Královéhradecký	Pardubický	Vysočina	Jihomoravský	Olomoucký	Zlínský	Moravskoslezský	
57,3	58,0	57,8	57,9	57,4	57,4	57,2	57,6	MÍRA EKONOMICKÉ AKTIVITY (%)
								v tom:
67,6	67,0	66,7	67,1	67,3	67,0	66,3	66,7	muži
47,5	49,5	49,3	49,0	48,2	48,3	48,6	49,0	ženy
								v tom podle věku:
14,8	7,7	5,8	8,4	6,0	5,9	4,0	6,9	15 - 19 let
55,8	51,6	53,8	57,0	46,4	52,0	47,6	54,4	20 - 24 let
79,8	80,7	76,5	78,5	79,2	83,9	77,9	80,3	25 - 29 let
79,8	82,2	83,0	80,6	79,6	82,6	82,7	83,7	30 - 34 let
84,2	92,5	90,6	87,7	91,2	90,6	89,2	90,3	35 - 39 let
91,8	95,3	95,2	92,8	95,0	94,5	93,7	93,4	40 - 44 let
92,5	90,9	96,1	94,9	92,1	94,2	94,1	93,3	45 - 49 let
84,1	91,5	91,1	92,0	89,2	91,8	91,3	88,5	50 - 54 let
66,2	71,7	72,3	66,6	72,6	66,6	71,0	65,4	55 - 59 let
24,4	24,9	21,7	26,4	25,6	20,7	25,7	18,1	60 - 64 let
3,8	6,1	3,5	5,3	4,8	1,6	3,2	3,3	65 a více let
72,9	75,6	75,8	75,6	75,0	75,6	75,5	75,0	z toho ve věku 20 - 64 let
								v tom podle dosaženého vzdělání:
53,8	51,5	60,3	43,5	49,8	53,6	57,7	56,9	vzdělání
76,3	78,4	78,1	79,2	79,2	79,6	78,0	77,8	střední bez maturity
72,7	75,4	74,8	74,1	71,3	73,6	74,2	73,2	střední s maturitou
78,7	81,3	80,0	84,1	85,0	82,4	81,3	84,5	vyšší odborné

VZDĚLÁVÁNÍ

Tab. A-4. Mezikrajské srovnání vybraných ukazatelů v roce 2009

	Česká republika	v tom kraje					
		Hlavní město Praha	Středo-český	Jiho-český	Plzeňský	Karlovarský	Ústecký
STŘEDNÍ ŠKOLY bez konzervatoří							
žáci	556 260	73 622	49 531	35 553	27 942	15 422	44 772
z toho v denním studiu (%)	93,4	91,7	93,2	93,7	93,9	92,1	91,6
v tom vyučující obory:							
obory gymnázií							
žáci	143 851	24 829	12 807	8 866	6 516	3 632	8 962
z toho v denním studiu (%)	99,3	98,0	99,8	100,0	99,2	100,0	99,0
obory odborného vzdělání bez nástavbového studia							
žáci	367 889	43 318	32 401	23 682	18 887	10 554	31 862
z toho v denním studiu (%)	97,0	94,8	96,9	97,9	98,2	96,3	96,3
obory nástavbového studia							
žáci	44 520	5 475	4 323	3 005	2 539	1 236	3 948
z toho v denním studiu (%)	44,2	38,4	45,4	42,5	48,4	32,6	36,7
Žáci středních škol podle druhu středního vzdělání (%)							
bez výučního listu a maturity	0,3	0,5	0,3	0,2	0,3	0,2	0,6
s výučním listem	20,4	12,6	22,2	21,8	22,7	25,0	24,2
s maturitou	71,2	79,5	68,7	69,5	68,0	66,7	66,4
nástavbové studium	8,0	7,4	8,7	8,5	9,1	8,0	8,8
Žáci denního studia podle věku (%)							
do 14 let	6,9	9,8	7,5	6,4	7,5	8,1	5,4
15 - 18 let	76,9	72,2	76,7	77,9	77,0	75,8	78,3
19 let a více	16,2	18,0	15,8	15,7	15,5	16,1	16,3
Počet žáků denního studia na středních školách na 100 obyvatel ve věku 15 - 18 let							
	107,5	151,3	82,4	110,3	103,5	96,2	101,2
KONZERVATOŘE							
žáci	3 435	1 354	-	169	193	-	204
z toho v denním studiu (%)	94,3	100,0	-	100,0	84,5	-	73,5
VYŠŠÍ ODBORNÉ ŠKOLY							
studenti	28 749	6 554	2 960	2 269	1 414	446	1 924
z toho v denním studiu (%)	71,9	71,1	52,6	76,3	75,5	78,0	71,7
Počet žáků denního studia VOŠ na 100 obyvatel ve věku 19 - 20 let							
	10,8	23,9	9,8	13,7	9,9	5,4	9,0
VYSOKÉ ŠKOLY							
Studenti s trvalým bydlištěm v kraji celkem k 31. 12.							
	354 300	51 146	35 933	22 475	16 240	7 506	22 648
z toho podíl žen (%)	55,9	53,4	56,7	57,2	56,5	55,3	56,5
z celku podíl studujících na VŠ se sídlem v kraji (%)							
	44,2	89,4	2,6	39,4	51,7	6,2	28,2
Počet studentů VŠ bydlících v kraji na 100 obyvatel ve věku 20 - 29 let							
	24,3	27,7	21,5	25,8	20,5	17,5	19,6
Studenti vysokých škol s místem výuky v kraji k 31. 12.							
	389 231	142 865	3 349	16 021	20 125	1 977	13 451
z toho prezenční studium (%):	71,5	69,7	54,6	68,7	82,2	45,0	59,3
z celku typ programu (%):							
bakalářské studium	62,9	59,2	84,1	69,7	54,1	96,7	72,3
magisterské studium	32,3	33,5	14,6	27,0	40,6	3,3	27,1
doktorské studium	6,6	8,3	1,3	3,9	5,9	-	1,0
Absolventi VŠ s místem výuky v kraji	81 672	30 190	618	3 090	4 090	450	2 774

Zdroj: ÚIV

A-4. Mezikrajské srovnání vybraných ukazatelů v roce 2009

v tom kraje								
Liberecký	Královéhradecký	Pardubický	Vysočina	Jihomoravský	Olomoucký	Zlínský	Moravskoslezský	
								STŘEDNÍ ŠKOLY bez konzervatoří
21 321	30 949	26 969	28 080	62 996	35 981	33 274	69 848	žáci
93,1	95,1	95,3	94,8	95,2	93,6	94,5	92,1	z toho v denním studiu (%)
								v tom vyučující obory:
								obory gymnázií
4 790	7 379	6 910	6 791	17 557	9 751	8 103	16 958	žáci
100,0	100,0	100,0	100,0	99,7	100,0	100,0	98,7	z toho v denním studiu (%)
								obory odborného vzdělání bez nástavbového studia
14 591	21 372	18 871	19 025	40 997	22 738	22 538	47 053	žáci
97,9	98,1	96,7	98,7	98,2	97,0	97,6	96,1	z toho v denním studiu (%)
								obory nástavbového studia
1 940	2 198	1 188	2 264	4 442	3 492	2 633	5 837	žáci
40,2	49,8	46,6	46,9	49,1	54,4	51,2	40,4	z toho v denním studiu (%)
								Žáci středních škol podle druhu středního vzdělání (%)
0,3	0,5	0,3	0,2	0,4	0,3	0,1	0,4	bez výučního listu a maturity
25,1	21,2	21,6	22,0	20,3	21,0	18,7	20,1	s výučním listem
65,5	71,2	73,7	69,7	72,3	69,0	73,3	71,2	s maturitou
9,1	7,1	4,4	8,1	7,1	9,7	7,9	8,4	nástavbové studium
								Žáci denního studia podle věku (%)
6,5	6,0	6,8	6,4	7,0	7,3	5,1	5,4	do 14 let
76,7	77,7	78,4	78,9	76,5	75,9	79,1	78,6	15 - 18 let
16,7	16,3	14,8	14,7	16,5	16,8	15,7	16,0	19 let a více
								Počet žáků denního studia na středních školách na 100 obyvatel ve věku 15 - 18 let
95,0	113,1	102,8	103,0	112,4	109,4	110,2	104,7	
								KONZERVATOŘE
-	-	222	-	522	106	189	476	žáci
-	-	69,4	-	98,3	100,0	100,0	92,4	z toho v denním studiu (%)
								VYŠŠÍ ODBORNÉ ŠKOLY
594	1 044	1 516	1 533	3 397	1 296	1 322	2 480	studenti
91,8	92,2	68,5	71,7	77,3	78,2	76,9	66,1	z toho v denním studiu (%)
								Počet žáků denního studia VOŠ na 100 obyvatel ve věku 19 - 20 let
5,2	7,5	11,5	11,0	11,9	7,6	8,6	7,2	
								VYSOKÉ ŠKOLY
12 474	17 929	16 997	18 185	40 181	23 031	23 588	45 967	Studenti s trvalým bydlištěm v kraji celkem k 31. 12.
56,6	55,2	56,4	57,4	56,1	56,5	56,4	55,7	z toho podíl žen (%)
33,1	20,1	21,3	10,0	73,5	33,1	28,6	63,0	z celku podíl studujících na VŠ se sídlem v kraji (%)
20,6	24,2	23,8	25,2	25,0	25,9	28,9	26,5	Počet studentů VŠ bydlících v kraji na 100 obyvatel ve věku 20 - 29 let
10 176	12 897	10 273	3 218	79 910	23 233	12 812	41 882	Studenti vysokých škol s místem výuky v kraji k 31. 12.
73,4	65,2	77,7	80,5	76,9	70,8	65,1	66,0	z toho prezenční studium (%):
								z celku typ programu (%):
71,0	52,6	74,9	100,0	59,4	56,5	70,6	69,4	bakalářské studium
25,3	43,9	20,2	-	35,0	37,7	25,7	25,5	magisterské studium
4,5	4,2	5,0	-	7,6	6,8	3,9	5,4	doktorské studium
1 646	2 534	1 976	498	17 249	4 589	3 088	8 930	Absolventi VŠ s místem výuky v kraji

Zdroj: ÚIV

VZDĚLÁVÁNÍ

Tab. A-4. Mezikrajské srovnání vybraných ukazatelů v roce 2009

pokračování

	Česká republika	v tom kraje					
		Hlavní město Praha	Středo-český	Jiho-český	Plzeňský	Karlovarský	Ústecký
LIDSKÉ ZDROJE VE VĚDĚ A TECHNOLOGIÍCH (VŠPS)							
Podíl (%):							
lidských zdrojů ve vědě a technologiích na obyvatelstvu ve věku 15+	24,9	41,9	24,1	23,3	23,9	18,6	17,8
osob s ukončeným terciárním vzděláním na obyvatelstvu ve věku 15+	12,7	25,8	10,9	11,5	11,7	8,3	6,6
zaměstnaných ve vědeckých a technických zaměstnáních na zaměstnaných celkem	35,6	52,4	33,8	32,9	34,5	27,3	28,7
jádra lidských zdrojů ve vědě a technologiích na zaměstnaných celkem	13,4	25,7	10,7	11,8	12,5	8,4	6,8
INFORMAČNÍ SPOLEČNOST¹⁾							
Jednotlivci s mobilním telefonem v populaci (%)	88,0	91,2	89,0	90,7	87,4	88,5	88,8
Uživatelé osobního počítače v populaci (%)	60,6	71,2	62,8	59,9	61,7	61,0	52,3
Uživatelé internetu v populaci (%)	57,3	69,2	60,1	53,9	59,4	58,4	48,6
CELOŽIVOTNÍ VZDĚLÁVÁNÍ							
Střední školy							
studenti v jiné než denní formě studia	36 792	6 128	3 383	2 225	1 705	1 224	3 767
z celku (%):							
gymnázia	2,6	8,1	0,7	0,1	3,2	-	2,4
SOŠ bez nástaveb	30,0	36,8	29,5	22,2	19,9	31,9	31,3
SOŠ - nástavbové studium	67,5	55,0	69,7	77,7	76,9	68,1	66,3
Konzervatoře							
formě studia	197	-	-	-	30	-	54
Vyšší odborné školy							
studující při zaměstnání	8 068	1 894	1 403	538	347	98	545
Vysoké školy							
studenti v distančním a kombinovaném studiu	116 396	44 194	1 523	5 096	3 619	1 088	5 504
z toho typ programu (%):							
bakalářské studium	63,9	59,4	85,9	74,6	55,1	93,9	71,3
magisterské studium	24,3	26,2	13,4	20,7	24,1	6,1	27,3
doktorské studium	12,1	14,5	0,7	4,8	20,8	0,0	1,5
REKVALIFIKACE							
Účastníci rekvalifikací celkem (v daném roce)	45 621	980	3 062	2 644	1 792	1 106	4 580
v tom (%):							
muži	42,1	38,9	40,0	40,9	37,4	41,7	44,7
ženy	57,9	61,1	60,0	59,1	62,6	58,3	55,3
z celku podle věku (%):							
do 29 let	27,6	21,7	28,2	24,8	21,7	27,1	31,9
50 let a více	19,1	23,7	21,2	20,0	21,9	19,1	18,0

¹⁾ tříletý průměr 2008 - 2010 z celkového počtu jednotlivců ve věku 16 a více let, jednotlivci s mobilním telefonem tříletý průměr 2007 - 2009

Zdroj: Celoživotní vzdělávání - ÚIV, Rekvalifikace - MPSV

A-4. Mezikrajské srovnání vybraných ukazatelů v roce 2009

pokračování

v tom kraje								
Liberecký	Královéhradecký	Pardubický	Vysočina	Jihomoravský	Olomoucký	Zlínský	Moravskoslezský	
								LIDSKÉ ZDROJE VE VĚDĚ A TECHNOLOGIÍCH (VŠPS)
								Podíl (%):
19,1	23,1	22,2	21,8	27,6	20,6	22,3	22,0	lidských zdrojů ve vědě a technologiích na obyvatelstvu ve věku 15+
8,9	11,5	11,0	9,6	15,5	9,4	11,4	11,4	osob s ukončeným terciárním vzděláním na obyvatelstvu ve věku 15+
27,3	33,7	32,0	32,2	39,8	30,7	32,3	33,8	zaměstnaných ve vědeckých a technických zaměstnáních na zaměstnaných celkem
8,1	12,0	11,2	9,9	17,2	9,5	11,5	13,3	jádra lidských zdrojů ve vědě a technologiích na zaměstnaných celkem
								INFORMAČNÍ SPOLEČNOST¹⁾
85,3	84,6	86,5	89,2	87,0	88,0	87,2	86,3	Jednotlivci s mobilním telefonem v populaci (%)
48,9	61,1	59,5	59,5	62,0	57,3	61,1	58,3	Uživatelé osobního počítače v populaci (%)
45,9	57,9	56,6	55,9	58,2	52,3	58,4	54,4	Uživatelé internetu v populaci (%)
								CELOŽIVOTNÍ VZDĚLÁVÁNÍ
								Střední školy
1 468	1 516	1 256	1 451	3 038	2 286	1 816	5 529	studenti v jiné než denní formě studia
-	-	-	-	1,8	-	-	4,1	z celku (%):
20,9	27,2	49,5	17,2	23,8	30,3	29,2	33,0	gymnázia
79,1	72,8	50,5	82,8	74,4	69,7	70,8	62,9	SOŠ bez nástaveb
-	-	68	-	9	-	-	36	SOŠ - nástavbové studium
								Konzervatoře
49	81	478	434	772	283	305	841	formě studia
								Vyšší odborné školy
49	81	478	434	772	283	305	841	studující při zaměstnání
								Vysoké školy
2 738	4 539	2 325	626	19 763	6 929	4 506	14 413	studenti v distančním a kombinovaném studiu
69,2	69,6	64,3	100,0	61,5	64,6	64,2	66,4	z toho typ programu (%):
24,1	22,6	21,5	0,0	24,2	21,6	29,5	23,0	bakalářské studium
6,6	7,9	14,3	0,0	14,8	14,0	6,5	10,7	magisterské studium
								doktorské studium
								REKVALIFIKACE
2 412	2 616	1 407	4 272	6 139	2 527	3 584	8 500	Účastníci rekvalifikací celkem (v daném roce)
								v tom (%):
42,2	44,0	36,9	39,1	40,7	40,5	43,1	46,3	muži
57,8	56,0	63,1	60,9	59,3	59,5	56,9	53,7	ženy
								z celku podle věku (%):
22,8	25,2	27,9	25,8	28,4	29,3	27,8	29,6	do 29 let
31,1	18,7	17,2	18,0	19,4	18,4	16,1	16,5	50 let a více

Zdroj: Celoživotní vzdělávání - ÚIV, Rekvalifikace - MPSV

VZDĚLÁVÁNÍ

Tab. A-4. Mezikrajské srovnání vybraných ukazatelů v roce 2009

dokončení

	Česká republika	v tom kraje					
		Hlavní město Praha	Středo-český	Jiho-český	Plzeňský	Karlovarský	Ústecký
REKVALIFIKACE							
z celku podle vzdělání (%):							
základní a bez vzdělání (A, B, C)	15,0	12,6	13,6	14,6	16,7	25,5	26,9
střední vč. vyučení (D, E, H, J)	42,3	29,6	38,9	43,5	41,2	39,2	40,0
vyučení s maturitou (L)	7,8	6,7	7,0	7,2	6,6	5,2	6,8
úplně střední všeobecné (K)	4,1	5,1	4,9	3,3	3,9	3,3	3,4
úplně stř. odborné s maturitou (M)	24,2	30,6	29,2	25,0	24,5	24,1	19,6
vyšší (N)	0,8	0,9	1,2	0,9	0,7	0,2	0,3
vysokoškolské (R, T, V)	5,7	14,3	5,0	5,2	6,3	2,5	2,9
z celku typ requalifikace (%):							
profesní requalifikace	46,8	36,8	53,4	44,4	30,4	53,3	43,4
rozšíření kvalifikace	32,1	11,3	34,4	46,7	19,1	38,0	30,2
kurz IT	12,7	41,2	6,9	5,1	49,3	7,1	20,9
příprava k podnikání	3,6	1,7	1,3	1,4	0,7	0,0	3,4
z celku podle doby requalifikace (%):							
do 1 měsíce	48,2	60,7	61,3	56,7	63,7	30,8	37,8
nad 1 měsíc a do 3 měsíců	37,8	33,4	33,7	36,3	30,7	58,0	48,3
Uchazeči s ukončenou requalifikací	39 132	922	2 610	2 185	1 455	968	3 941
v tom (%):							
muži	43,3	39,8	40,9	42,9	37,9	43,5	44,9
ženy	56,7	60,2	59,1	57,1	62,1	56,5	55,1
Uchazeči s úspěšně ukončenou requalifikací v daném roce	35 806	863	2 455	2 042	1 358	851	3 453
v tom (%):							
muži	43,0	39,5	40,9	42,7	38,0	42,7	44,3
ženy	57,0	60,5	59,1	57,3	62,0	57,3	55,7
Poměr počtu účastníků requalifikací v daném roce k počtu uchazečů o zaměstnání k 31. 12. předchozího roku (%)	13,0	5,6	9,8	15,1	10,7	8,2	10,0
v tom:							
muži	11,4	4,5	8,3	13,1	8,7	6,7	9,5
ženy	14,4	6,7	11,1	16,9	12,4	9,8	10,5
Podíl úspěšně ukončených requalifikací (%)	91,5	93,6	94,1	93,5	93,3	87,9	87,6
v tom:							
muži	90,9	92,9	94,0	93,0	93,5	86,2	86,5
ženy	92,0	94,1	94,1	93,8	93,2	89,2	88,5
Úspěšnost absolventů requalifikací při hledání zaměstnání (%)¹⁾	32,3	31,2	37,2	33,4	28,8	27,3	27,0
v tom:							
muži	33,7	30,2	35,8	38,1	33,2	26,3	28,3
ženy	31,3	31,7	38,0	30,2	26,3	27,9	26,2

¹⁾ poměr počtu umístěných uchazečů do 12 měsíců po úspěšně ukončené requalifikaci k počtu uchazečů o zaměstnání s úspěšně ukončenou requalifikací

Zdroj: MPSV

A-4. Mezikrajské srovnání vybraných ukazatelů v roce 2009

dokončení

v tom kraje								
Liberecký	Královéhradecký	Pardubický	Vysočina	Jihomoravský	Olomoucký	Zlínský	Moravskoslezský	
								REKVALIFIKACE
								z celku podle vzdělání (%):
17,1	16,4	10,9	10,3	12,1	13,6	8,2	15,2	základní a bez vzdělání (A, B, C)
46,2	45,8	44,0	48,4	39,4	40,7	42,0	43,5	střední vč. vyučení (D, E, H, J)
5,1	6,8	8,7	7,9	8,5	8,5	10,0	8,6	vyučení s maturitou (L)
2,8	3,9	3,9	3,3	4,9	4,4	4,5	4,8	úplné střední všeobecné (K)
24,6	22,4	25,4	24,1	26,2	26,2	27,2	20,8	úplné stř. odborné s maturitou (M)
0,5	0,8	1,3	1,1	1,0	1,2	0,9	0,4	vyšší (N)
3,6	4,0	5,8	4,6	7,8	5,3	7,0	6,6	vysokoškolské (R, T, V)
								z celku typ rekvalifikace (%):
40,4	58,6	57,4	40,0	56,0	41,3	42,4	47,3	profesní rekvalifikace
16,1	21,2	33,5	50,4	31,3	41,5	47,2	21,9	rozšíření kvalifikace
38,8	4,6	1,3	1,8	0,6	3,9	1,0	21,3	kurz IT
3,2	4,8	1,6	4,3	4,4	1,9	5,1	5,8	příprava k podnikání
								z celku podle doby rekvalifikace (%):
57,0	64,0	46,9	29,0	53,2	46,3	35,5	48,6	do 1 měsíce
33,5	26,8	39,9	51,9	40,4	29,8	45,2	27,9	nad 1 měsíc a do 3 měsíců
2 112	2 357	1 195	3 384	5 884	2 022	2 911	7 186	Uchazeči s ukončenou rekvalifikací
								v tom (%):
45,2	43,4	39,3	39,7	40,9	40,7	46,0	48,3	muži
54,8	56,6	60,7	60,3	59,1	59,3	54,0	51,7	ženy
1 953	2 157	1 107	3 059	5 598	1 804	2 626	6 480	Uchazeči s úspěšně ukončenou rekvalifikací v daném roce
								v tom (%):
44,9	42,7	38,5	39,4	40,9	41,1	45,7	48,0	muži
55,1	57,3	61,5	60,6	59,1	58,9	54,3	52,0	ženy
14,5	17,8	8,3	23,9	14,3	10,8	17,9	14,8	Poměr počtu účastníků rekvalifikací v daném roce k počtu uchazečů o zaměstnání k 31. 12. předchozího roku (%)
								v tom:
12,7	16,2	6,2	19,4	12,4	9,1	16,3	14,1	muži
16,2	19,3	10,3	28,0	15,9	12,3	19,3	15,5	ženy
92,5	91,5	92,6	90,4	95,1	89,2	90,2	90,2	Podíl úspěšně ukončených rekvalifikací (%)
								v tom:
91,9	90,0	90,6	89,6	95,2	90,3	89,8	89,7	muži
92,9	92,6	93,9	90,9	95,1	88,5	90,6	90,7	ženy
27,0	43,2	39,1	35,5	31,1	29,1	31,2	33,2	Úspěšnost absolventů rekvalifikací při hledání zaměstnání (%)¹⁾
								v tom:
28,0	46,1	43,5	35,4	31,8	30,4	31,1	36,0	muži
26,3	41,3	36,7	35,6	30,6	28,4	31,3	31,1	ženy

Zdroj: MPSV

EKONOMIKA

Tab. A-5. Mezikrajské srovnání vybraných ukazatelů v roce 2009

	Česká republika	v tom kraje					
		Hlavní město Praha	Středo-český	Jiho-český	Plzeňský	Karlovarský	Ústecký
MAKROEKONOMIKA							
Vývoj HDP ve stálých cenách (předchozí rok = 100)	95,9	99,7	96,7	96,4	97,4	92,4	95,0
Hrubý domácí produkt na 1 obyvatele (Kč)	345 601	761 596	317 199	298 058	299 846	233 629	275 653
průměr ČR = 100	100,0	220,4	91,8	86,2	86,8	67,6	79,8
Hrubý domácí produkt na 1 zaměstnaného (Kč)	693 041	1 029 632	683 257	613 408	597 622	496 426	639 141
průměr ČR = 100	100,0	148,6	98,6	88,5	86,2	71,6	92,2
Čistý disponibilní důchod domácností na 1 obyvatele (Kč)	179 909	232 252	187 430	178 186	179 688	162 262	163 272
průměr ČR = 100	100,0	129,1	104,2	99,0	99,9	90,2	90,8
Hrubá přidaná hodnota (mil. Kč)	3 257 952	850 577	353 323	170 602	153 893	64 648	207 095
v tom odvětví (%):							
zemědělství a lesní hospodářství, rybolov	2,3	0,3	2,8	4,0	2,9	2,3	1,5
dobývání nerostných surovin	1,1	0,1	0,1	0,3	0,3	5,2	4,0
zpracovatelský průmysl	23,6	8,7	35,1	24,2	30,9	20,8	23,7
výroba a rozvod elektřiny, tepla, vody	5,7	5,0	3,4	11,7	4,3	7,1	12,3
stavebnictví	7,4	5,5	6,7	7,6	9,2	7,2	9,0
obchod, ubytování a stravování	13,6	18,1	13,2	10,4	11,0	13,4	8,6
doprava, skladování, pošty a telekomunikace	10,5	11,8	13,1	10,9	9,8	9,6	10,9
ostatní odvětví	35,9	50,4	25,6	30,8	31,6	34,4	29,9
Zaměstnaní na hlavní pracovní poměr podle místa pracoviště ¹⁾	5 231 822	919 387	575 513	309 529	286 589	144 933	360 611
z toho zaměstnanci	4 253 931	726 095	450 923	258 229	235 567	120 169	303 259
VÝVOZ ZBOŽÍ							
Vývoz celkem (mil. Kč)	2 133 312	110 908	429 231	86 245	199 617	41 645	129 869
Vývoz celkem, ČR = 100	100,0	5,2	20,1	4,0	9,4	2,0	6,1
REGISTR EKONOMICKÝCH SUBJEKTŮ							
Registrované subjekty	2 570 611	488 307	298 099	151 993	140 383	80 979	174 621
v tom: fyzické osoby	1 936 301	296 780	234 122	120 734	103 896	59 860	135 545
právnícké osoby	634 310	191 527	63 977	31 259	36 487	21 119	39 076
z celku jednotky typu podnik ²⁾	1 346 185	254 168	161 649	82 088	72 337	37 689	83 920
v tom: fyzické osoby	1 008 347	154 290	128 399	64 399	53 292	27 769	64 723
právnícké osoby	337 838	99 878	33 250	17 689	19 045	9 920	19 197
PRŮMYSL (subjekty se 100 a více zaměstnanci se sídlem v kraji)							
průměrný počet subjektů	2 553	236	244	170	165	88	190
průměrný evidenční počet zaměstnanců (fyz. osob)	782 783	76 316	94 043	45 732	51 470	20 582	55 990
tržby za prodej vlastních výrobků a služeb průmyslové povahy celkem (mil. Kč, běžné ceny)	2 394 588	332 393	434 737	101 098	152 408	32 599	241 201
v přepočtu na 1 zaměstnance (tis. Kč)	3 059	4 355	4 623	2 211	2 961	1 584	4 308
podíl tržeb z přímého vývozu na tržbách celkem (%)	47,8	25,6	56,8	53,1	63,2	47,5	37,8

¹⁾ odhad celkového počtu zaměstnaných podle metodiky ESA95 (Evropský systém účtů 1995)

²⁾ subjekt, který podle statistických zjišťování nebo administrativních zdrojů vykazuje ekonomickou aktivitu

Tab. A-5. Mezikrajské srovnání vybraných ukazatelů v roce 2009

v tom kraje								
Liberecký	Královéhradecký	Pardubický	Vysočina	Jihomoravský	Olomoucký	Zlínský	Moravskoslezský	
								MAKROEKONOMIKA
89,7	94,8	95,5	94,1	94,3	95,2	92,5	92,4	Vývoj HDP ve stálých cenách (předchozí rok = 100)
240 057	291 241	286 518	270 743	330 145	260 450	286 977	281 634	Hrubý domácí produkt na 1 obyvatele (Kč)
69,5	84,3	82,9	78,3	95,5	75,4	83,0	81,5	průměr ČR = 100
527 618	613 541	608 508	583 941	673 379	569 136	613 714	632 020	Hrubý domácí produkt na 1 zaměstnaného (Kč)
76,1	88,5	87,8	84,3	97,2	82,1	88,6	91,2	průměr ČR = 100
167 460	172 998	171 694	169 876	176 293	166 159	168 431	167 627	Čistý disponibilní důchod domácností na 1 obyvatele (Kč)
93,1	96,2	95,4	94,4	98,0	92,4	93,6	93,2	průměr ČR = 100
94 528	145 109	132 808	125 365	341 145	150 230	152 472	316 158	Hrubá přidaná hodnota (mil. Kč)
								v tom odvětví (%):
1,3	3,4	3,6	6,1	2,7	4,8	3,3	1,7	zemědělství a lesní hospodářství, rybolov
-1,0	0,3	0,1	-1,5	1,4	0,3	0,1	6,0	dobývání nerostných surovin
35,4	29,3	29,5	33,2	21,2	27,8	38,7	27,6	zpracovatelský průmysl
1,6	6,4	5,8	11,2	4,4	2,1	2,0	6,2	výroba a rozvod elektřiny, tepla, vody
8,1	7,8	7,8	7,3	8,7	10,5	8,4	7,0	stavebnictví
11,8	11,5	10,4	9,3	16,5	10,9	12,6	11,9	obchod, ubytování a stravování
8,9	9,0	12,3	10,2	8,3	9,1	7,5	8,9	doprava, skladování, pošty a telekomunikace
33,9	32,2	30,5	24,1	36,7	34,5	27,3	30,8	ostatní odvětví
199 391	263 220	242 898	238 931	563 827	293 769	276 498	556 724	Zaměstnaní na hlavní pracovní poměr podle místa pracoviště ¹⁾
159 785	210 206	203 398	195 824	457 650	235 342	224 528	472 957	z toho zaměstnanci
								VÝVOZ ZBOŽÍ
79 094	83 130	175 323	77 270	154 524	71 530	98 324	226 160	Vývoz celkem (mil. Kč)
3,7	3,9	8,2	3,6	7,2	3,4	4,6	10,6	Vývoz celkem, ČR = 100
								REGISTR EKONOMICKÝCH SUBJEKTŮ
114 990	129 399	109 449	100 954	275 189	133 275	131 870	241 103	Registrované subjekty
92 539	104 108	87 598	81 185	207 947	109 348	107 716	194 923	v tom: fyzické osoby
22 451	25 291	21 851	19 769	67 242	23 927	24 154	46 180	právnícké osoby
55 873	71 265	59 086	57 802	149 294	69 044	70 543	121 427	z celku jednotky typu podnik ²⁾
44 494	57 456	47 344	46 064	110 896	55 964	56 698	96 559	v tom: fyzické osoby
11 379	13 809	11 742	11 738	38 398	13 080	13 845	24 868	právnícké osoby
								PRŮMYSL (subjekty se 100 a více zaměstnanci se sídlem v kraji)
120	153	150	145	284	164	198	245	průměrný počet subjektů
41 412	39 227	42 608	44 356	69 100	44 323	46 988	110 635	průměrný evidenční počet zaměstnanců (fyz. osob)
101 071	71 795	160 571	89 122	156 137	87 425	126 402	307 629	tržby za prodej vlastních výrobků a služeb průmyslové povahy celkem (mil. Kč, běžné ceny)
2 441	1 830	3 769	2 009	2 260	1 972	2 690	2 781	v přepočtu na 1 zaměstnance (tis. Kč)
60,2	67,9	36,1	60,7	43,0	59,6	46,6	51,1	podíl tržeb z přímého vývozu na tržbách celkem (%)

EKONOMIKA

Tab. A-5. Mezikrajské srovnání vybraných ukazatelů v roce 2009

pokračování

	Česká republika	v tom kraje					
		Hlavní město Praha	Středo-český	Jiho-český	Plzeňský	Karlovarský	Ústecký
STAVEBNICTVÍ							
(subjekty s 50 a více zaměstnanci se sídlem v kraji)							
průměrný počet subjektů	841	147	67	49	39	19	65
průměrný evidenční počet zaměstnanců (fyz. osob)	109 373	31 841	6 873	5 740	3 649	1 337	7 476
základní stavební výroba celkem (mil. Kč, běžné ceny)	203 285	71 469	10 533	9 628	6 151	1 981	15 980
v přepočtu na 1 zaměstnance (tis. Kč)	1 859	2 245	1 533	1 677	1 686	1 482	2 138
NÁKLADY PRÁCE (2008)							
Měsíční náklady práce na 1 zaměstnance (Kč) ¹⁾							
	32 468	39 168	31 105	29 097	30 348	28 033	29 485
v tom:							
přímé náklady	23 223	27 701	22 183	20 997	21 650	20 322	21 263
sociální požitky	499	863	386	349	373	319	353
sociální náklady a výdaje	8 367	9 933	8 089	7 539	8 041	7 227	7 585
personální náklady a výdaje	421	686	493	275	338	226	347
daně a dotace	-42	-15	-46	-63	-54	-61	-63
ZAMĚSTNANCI A MZDY (2008)							
Průměrný evidenční počet zaměstnanců (tis. fyz. osob) ²⁾							
	4 172,0	832,5	399,9	234,4	218,9	102,7	272,7
v tom v odvětví:							
zemědělství, lesnictví a rybářství	122,2	2,4	16,3	14,2	9,1	2,7	5,4
těžba a dobývání	41,7	0,8	1,4	0,8	0,9	5,2	8,7
zpracovatelský průmysl	1 236,7	71,9	147,2	74,7	78,9	31,2	85,3
výroba a rozvod elektřiny, plynu, tepla	31,7	5,5	2,4	3,6	1,3	0,9	3,7
zásob. vodou; činnosti související s odpady	54,7	7,3	5,9	3,2	2,5	1,7	5,7
stavebnictví	271,7	49,1	23,4	18,1	12,8	6,1	21,7
velkoobchod a maloobchod; opravy motorových vozidel	522,4	141,9	53,5	25,6	22,9	10,4	25,3
doprava a skladování	274,7	70,2	25,5	17,8	15,5	4,8	20,7
ubytování, stravování a pohostinství	124,2	39,0	10,7	6,7	5,0	5,3	6,6
informační a komunikační činnosti	96,5	53,4	3,9	3,6	2,2	0,5	2,6
peněžnictví a pojištnictví	72,5	40,5	2,5	2,5	2,1	1,0	2,2
činnosti v oblasti nemovitostí	50,1	19,8	3,0	1,6	1,8	1,1	2,6
profesní, vědecké a technické činnosti	153,6	69,2	10,0	5,7	5,7	1,8	5,5
administrativní a podpůrné činnosti	160,7	48,1	16,6	5,6	8,8	3,5	9,6
veřejná správa a obrana; povinné sociální zabezpečení	291,0	87,7	22,2	13,4	15,1	6,4	20,5
vzdělávání	295,6	49,9	25,6	17,5	15,0	6,7	19,1
zdravotní a sociální péče	271,9	46,0	22,2	14,6	14,5	10,9	21,6
kulturní, zábavní a rekreační činnosti	54,0	15,6	4,2	2,8	3,2	1,6	3,4
ostatní činnosti	46,0	14,1	3,1	2,6	1,5	1,0	2,4

¹⁾ zahrnutý i údaje za fyzické osoby nezapsané do obchodního rejstříku, zaměstnávající 10 a více zaměstnanců

²⁾ podle místa pracoviště (včetně podnikatelských subjektů do 20 zaměstnanců) a podle odvětví CZ-NACE; údaje za ČR obsahují i údaje o zaměstnancích na pracovištích mimo území ČR

Tab. A-5. Mezikrajské srovnání vybraných ukazatelů v roce 2009

pokračování

v tom kraje								
Libe- recký	Králové- hradecký	Pardu- bický	Vysočina	Jiho- moravský	Olo- moucký	Zlínský	Moravsko- slezský	
								STAVEBNICTVÍ
								(subjekty s 50 a více zaměstnanci se sídlem v kraji)
25	41	50	44	110	35	57	94	průměrný počet subjektů
2 413	4 011	5 082	5 238	16 632	3 522	5 673	9 888	průměrný evidenční počet zaměstnanců (fyz. osob)
5 680	4 820	6 907	6 612	36 317	5 356	7 902	13 949	základní stavební výroba celkem (mil. Kč, běžné ceny)
2 354	1 202	1 359	1 262	2 184	1 521	1 393	1 411	v přepočtu na 1 zaměstnance (tis. Kč)
								NÁKLADY PRÁCE (2008)
								Měsíční náklady práce na 1 zaměstnance (Kč) ¹⁾
29 424	28 956	28 958	29 410	30 173	28 280	28 766	31 093	v tom:
21 198	20 762	20 890	21 211	21 862	20 459	20 795	22 257	přímé náklady
348	364	334	333	364	310	328	368	sociální požitky
7 668	7 593	7 483	7 633	7 735	7 319	7 453	8 181	sociální náklady a výdaje
294	275	283	280	263	258	243	338	personální náklady a výdaje
-84	-38	-32	-47	-51	-66	-53	-51	daně a dotace
								ZAMĚŠTNANCI A MZDY (2008)
								Průměrný evidenční počet zaměstnanců (tis. fyz. osob) ²⁾
156,4	204,6	190,8	182,1	481,9	222,8	215,8	454,2	v tom v odvětví:
								zemědělství, lesnictví a rybnářství
2,9	8,6	8,9	13,9	14,6	9,7	5,4	8,2	těžba a dobývání
1,6	0,5	0,3	1,2	1,6	0,6	0,2	18,0	zpracovatelský průmysl
67,4	76,6	73,8	77,7	131,6	79,2	91,5	149,5	výroba a rozvod elektřiny, plynu, tepla
0,6	1,0	1,1	1,5	3,2	1,3	1,4	4,1	zásob. vodou; činnosti související s odpady
1,8	3,3	2,5	2,8	6,1	2,8	3,0	6,0	stavebnictví
9,0	11,4	12,9	12,2	34,8	14,5	15,9	29,8	velkoobchod a maloobchod; opravy motorových vozidel
14,8	22,4	20,0	16,1	72,9	22,8	25,9	47,6	doprava a skladování
7,8	10,2	13,6	8,2	29,0	13,2	8,7	29,2	ubytování, stravování a pohostinství
4,0	5,4	4,3	3,6	12,4	5,0	5,2	10,8	informační a komunikační činnosti
1,4	2,4	2,7	1,1	12,5	2,3	2,2	5,8	peněžnictví a pojišťovnictví
1,9	2,2	2,4	1,1	6,5	2,3	1,5	3,8	činnosti v oblasti nemovitostí
1,1	1,1	1,4	0,8	7,1	1,7	1,7	4,3	profesní, vědecké a technické činnosti
3,3	4,4	4,4	2,7	19,2	4,8	6,2	10,7	administrativní a podpůrné činnosti
5,5	3,9	3,9	2,6	19,6	6,2	4,7	22,2	veřejná správa a obrana; povinné sociální zabezpečení
8,2	15,8	9,8	9,0	31,2	16,6	8,3	27,0	vzdělávání
11,7	15,4	14,1	13,1	38,6	18,1	16,6	34,3	zdravotní a sociální péče
9,9	16,0	11,6	12,1	29,3	17,1	13,5	32,9	kulturní, zábavní a rekreační činnosti
2,3	2,3	1,4	1,2	6,2	2,1	2,3	5,3	ostatní činnosti
1,3	1,6	1,7	1,2	5,7	2,4	1,7	4,5	

EKONOMIKA

Tab. A-5. Mezikrajské srovnání vybraných ukazatelů v roce 2009

dokončení

	Česká republika	v tom kraje					
		Hlavní město Praha	Středo-český	Jiho-český	Plzeňský	Karlovarský	Ústecký
Průměrná hrubá měsíční mzda (Kč) ¹⁾	21 931	28 830	21 510	19 637	20 767	18 621	19 957
v tom v odvětví:							
zemědělství, lesnictví a rybnářství	17 477	16 569	18 795	17 524	17 713	16 948	16 959
těžba a dobývání	29 214	20 111	23 214	24 454	25 670	30 404	25 451
zpracovatelský průmysl	21 389	26 395	24 167	20 100	21 987	18 112	20 737
výroba a rozvod elektřiny, plynu, tepla	34 699	50 683	29 823	34 042	31 900	25 645	32 412
zásob. vodou; činnosti související s odpady	20 851	25 042	20 048	20 396	20 352	20 469	20 750
stavebnictví	20 847	26 058	19 170	19 812	19 907	16 540	19 348
velkoobchod a maloobchod; opravy motorových vozidel	20 690	27 343	21 281	17 786	18 070	16 055	16 153
doprava a skladování	22 222	28 265	22 959	19 038	20 111	18 378	21 583
ubytování, stravování a pohostinství	11 958	15 028	10 607	10 472	10 843	13 148	9 617
informační a komunikační činnosti	41 064	48 764	28 299	31 537	32 566	24 799	28 373
peněžnictví a pojišťovnictví	43 480	52 700	31 065	31 240	32 421	30 771	34 215
činnosti v oblasti nemovitostí	18 821	22 478	17 013	15 575	18 522	15 255	16 872
profesní, vědecké a technické činnosti	28 751	35 514	23 953	20 795	22 544	19 041	21 572
administrativní a podpůrné činnosti	14 622	17 989	12 185	12 255	13 553	13 355	12 012
veřejná správa a obrana; povinné sociální zabezpečení	25 892	29 918	23 386	23 065	25 519	24 027	24 527
vzdělávání	20 043	21 578	18 933	19 345	19 690	18 749	19 172
zdravotní a sociální péče	19 999	23 077	19 036	19 679	22 035	18 476	18 462
kulturní, zábavní a rekreační činnosti	17 505	20 346	16 446	17 726	17 671	17 103	16 394
ostatní činnosti	15 666	18 749	15 208	14 360	13 770	13 475	13 074
VÝBĚROVÉ ŠETŘENÍ MEZD²⁾							
Průměrná hrubá měsíční mzda celkem (Kč)	26 677	36 658	26 671	22 951	25 176	22 926	24 593
v tom: muži	29 953	42 132	29 642	25 786	27 558	25 604	27 411
ženy	22 414	30 177	22 524	19 500	21 722	19 573	20 725
Medián mezd (Kč)	22 229	28 386	23 158	19 984	22 191	19 875	21 487
v tom: muži	24 158	31 082	25 115	21 762	23 833	21 931	23 308
ženy	19 797	25 737	20 465	17 701	19 945	17 391	18 944
Průměrná hrubá měsíční mzda podle klasifikace zaměstnání (Kč)							
zákonodárci, vedoucí a řídicí pracovníci	56 522	79 338	56 731	45 277	49 256	43 901	50 417
vědečtí a odborní duševní prac. techničtí, zdravotničtí	36 347	45 102	33 087	30 789	32 367	31 536	32 870
a pedagogičtí pracovníci	28 721	34 689	29 806	26 174	27 500	26 470	26 845
nižší administrativní pracovníci	21 084	24 398	21 735	18 781	22 743	19 863	19 938
provozní pracovníci ve službách a obchodě	16 318	18 478	16 707	15 509	16 066	17 726	15 604
kvalifikovaní dělníci v zemědělství a lesnictví	17 587	20 395	18 086	17 219	18 188	14 327	15 739
řemeslníci a kvalifikovaní výrobci, zpracovatelé a opraváři	21 278	25 489	23 655	19 215	22 268	19 686	21 306
obsluha strojů a zařízení	20 805	24 349	22 279	19 263	21 347	19 856	21 292
pomocní a nekvalifikovaní prac. příslušníci armády	14 429	15 568	15 742	13 484	15 239	14 050	13 922
	26 486

¹⁾ podle místa pracoviště (včetně podnikatelských subjektů do 20 zaměstnanců) a podle odvětví CZ-NACE; údaje za ČR obsahují i údaje o zaměstnancích na pracovištích mimo území ČR

²⁾ Ministerstvo práce a sociálních věcí ČR (šetření o průměrném výdělku) a Ministerstvo financí ČR (šetření o platu)

Tab. A-5. Mezikrajské srovnání vybraných ukazatelů v roce 2009

dokončení

v tom kraje								
Liberecký	Královéhradecký	Pardubický	Vysočina	Jihomoravský	Olomoucký	Zlínský	Moravskoslezský	
19 807	19 929	19 388	19 844	20 763	19 292	19 219	20 730	Průměrná hrubá měsíční mzda (Kč) ¹⁾
								v tom v odvětví:
16 516	18 196	17 412	17 267	16 528	17 019	17 852	17 262	zemědělství, lesnictví a rybníkářství
26 483	25 523	21 689	23 783	28 797	24 291	25 462	32 998	těžba a dobývání
21 162	20 388	19 705	20 944	20 853	19 337	20 141	21 636	zpracovatelský průmysl
21 871	32 727	31 877	41 040	29 251	23 219	21 922	30 424	výroba a rozvod elektřiny, plynu, tepla
19 088	21 766	18 768	20 213	21 306	19 109	18 732	19 761	zásob. vodou; činnosti související s odpady
19 238	18 975	19 631	19 561	20 995	22 037	18 969	19 086	stavebnictví
17 192	17 746	17 360	16 711	19 056	17 349	17 948	17 261	velkoobchod a maloobchod; opravy motorových vozidel
18 651	18 829	19 890	19 454	19 540	19 638	17 304	20 520	doprava a skladování
10 345	11 206	10 633	10 019	10 808	9 671	10 315	9 843	ubytování, stravování a pohostinství
27 877	29 851	27 238	34 936	34 845	27 818	25 472	33 774	informační a komunikační činnosti
30 882	30 386	36 400	29 740	32 523	28 923	29 569	31 006	peněžnictví a pojišťovnictví
13 757	15 818	18 684	15 420	19 581	15 432	16 645	18 819	činnosti v oblasti nemovitostí
23 507	20 825	22 985	19 379	25 352	20 261	24 788	23 248	profesní, vědecké a technické činnosti
12 526	13 304	12 435	12 835	15 104	12 225	12 270	13 598	administrativní a podpůrné činnosti
22 844	25 349	22 651	23 512	24 837	23 500	21 973	25 061	veřejná správa a obrana; povinné sociální zabezpečení
19 078	19 225	19 376	18 977	21 112	19 679	19 382	20 127	vzdělávání
19 439	19 899	17 765	19 048	20 031	19 607	17 950	19 441	zdravotní a sociální péče
17 719	16 720	16 865	16 100	16 088	15 841	16 740	16 320	kulturní, zábavní a rekreační činnosti
14 200	14 012	13 534	14 301	15 802	14 326	13 829	14 454	ostatní činnosti
								VÝBĚROVÉ ŠETŘENÍ MEZD²⁾
25 332	23 386	24 120	23 760	25 700	24 001	22 572	23 873	Průměrná hrubá měsíční mzda celkem (Kč)
28 482	25 857	27 261	26 920	29 126	26 323	25 328	26 657	v tom: muži
20 999	20 292	19 996	19 333	21 151	20 461	18 897	20 029	ženy
21 855	20 670	20 828	20 435	21 621	21 296	20 017	21 144	Medián mezd (Kč)
23 632	22 384	22 409	22 505	23 718	22 675	21 840	23 124	v tom: muži
19 423	18 748	18 277	17 139	18 776	18 943	17 124	18 211	ženy
								Průměrná hrubá měsíční mzda podle klasifikace zaměstnání (Kč)
59 339	46 025	50 212	48 391	52 876	45 440	44 141	45 861	zákonodárci, vedoucí a řídicí pracovníci
31 276	30 234	32 031	30 785	34 539	31 103	30 540	31 103	vědečtí a odborní duševní prac. techničtí, zdravotničtí
27 106	25 994	26 190	26 394	28 109	25 620	25 053	26 527	a pedagogičtí pracovníci
20 735	19 516	19 920	18 760	20 124	19 399	18 655	18 688	nižší administrativní pracovníci
16 530	16 606	15 193	14 975	15 958	15 725	14 263	15 059	provozní pracovníci ve službách a obchodě
16 094	18 045	21 020	18 485	15 851	17 836	16 556	16 196	kvalifikovaní dělníci v zemědělství a lesnictví
22 206	20 150	19 326	20 683	20 378	20 704	19 407	20 993	řemeslníci a kvalifikovaní výrobci, zpracovatelé a opraváři
20 338	19 502	19 621	19 997	20 089	20 280	19 412	21 415	obsluha strojů a zařízení
14 571	14 681	14 552	14 493	13 498	14 623	13 565	14 130	pomocní a nekvalifikovaní prac. příslušníci armády

NEZAMĚSTNANOST

Tab. A-6. Mezikrajské srovnání vybraných ukazatelů v roce 2009

	Česká republika	v tom kraje					
		Hlavní město Praha	Středo-český	Jiho-český	Plzeňský	Karlovarský	Ústecký
NEZAMĚSTNANOST (MPSV)							
Uchazeči o zaměstnání evidovaní úřady práce	539 136	29 865	49 144	27 530	26 802	19 337	59 976
z toho (%):							
ženy	47,9	48,5	48,9	49,7	50,7	47,3	49,6
absolventi škol a mladiství	6,6	5,4	6,7	7,6	5,8	6,3	6,1
osoby se zdravotním postižením	12,6	7,3	11,6	14,0	12,5	9,2	12,9
částečně nezaměstnaní ¹⁾	8,5	4,1	6,6	10,0	7,8	7,8	7,5
dosažitelní	97,9	96,9	98,3	96,6	97,8	98,3	97,9
Uchazeči s nárokem na podporu v nezaměstnanosti	189 497	12 661	19 968	11 532	9 897	5 616	16 291
z toho ženy (%)	44,9	49,7	46,9	46,3	48,2	47,0	47,0
v tom podle výše měsíčního nároku na podporu v nezaměstnanosti (%):							
do 1 500 Kč	0,4	0,4	0,4	0,4	0,4	0,6	0,5
1 501 - 2 500 Kč	2,3	2,5	2,1	2,6	2,0	2,2	2,4
2 501 - 3 500 Kč	20,2	15,3	19,0	20,7	18,6	18,9	20,6
3 501 - 4 500 Kč	15,0	10,2	13,4	16,5	12,5	19,4	19,0
4 501 - 5 500 Kč	14,9	7,5	12,4	15,7	14,1	18,5	15,3
5 501 - 6 500 Kč	13,9	9,1	12,8	13,6	15,8	14,2	14,1
6 501 - 7 500 Kč	11,0	9,8	11,7	10,8	13,1	9,9	10,1
7 501 - 8 500 Kč	7,4	9,2	8,6	7,2	8,1	6,1	6,5
8 501 - 9 500 Kč	4,8	7,6	6,1	4,1	5,1	3,2	4,0
9 501 a více Kč	10,0	28,3	13,3	8,4	10,3	7,0	7,7
Průměrná měsíční výše podpory (Kč)	5 745	7 328	6 103	5 575	5 931	5 390	5 451
Uchazeči o zaměstnání podle věku (%):							
do 19 let	4,8	3,2	5,5	5,2	5,4	6,3	5,9
z toho mladiství uchazeči	0,9	0,6	1,0	1,0	1,1	1,8	1,7
20-24 let	13,3	12,9	13,9	13,4	13,7	13,7	13,3
25-29 let	11,3	14,2	11,2	11,4	11,0	10,9	11,2
30-34 let	12,5	14,5	13,0	12,6	12,7	12,3	12,6
35-39 let	11,2	11,4	11,2	11,5	11,0	10,8	11,6
40-44 let	10,0	9,1	9,4	10,0	9,7	10,1	10,4
45-49 let	10,1	8,6	9,1	9,9	10,1	9,9	10,1
50-54 let	12,5	10,6	11,5	12,5	12,6	12,4	11,9
55-59 let	11,9	12,5	12,2	11,3	11,5	11,5	11,1
60-64 let	2,4	3,1	2,9	2,2	2,3	2,2	2,0
65 a více let	0,0	0,1	0,0	0,0	0,0	0,0	0,0
průměrný věk (roky)	39,1	39,0	38,8	38,8	38,9	38,7	38,6
podle délky evidence (%):							
do 3 měsíců	31,7	39,2	35,5	39,9	32,9	29,2	26,3
3-6 měsíců	22,2	27,7	24,6	22,9	24,3	19,9	19,5
6-9 měsíců	13,1	13,5	12,7	12,2	13,2	13,3	12,4
9-12 měsíců	9,9	8,0	9,1	8,8	10,0	10,0	9,7
12-24 měsíců	11,4	7,3	10,0	9,5	10,8	13,4	13,8
nad 24 měsíců	11,6	4,2	8,1	6,7	8,8	14,2	18,2

¹⁾ částečná nezaměstnanost ve smyslu ust. § 209 zákoníku práce je překážkou v práci na straně zaměstnavatele; tento institut slouží k řešení ekonomických obtíží zaměstnavatele, zároveň však zachovává pracovní poměry zaměstnanců, se kterými nejsou rozvažovány pracovní poměry; po odeznění režimu částečné nezaměstnanosti obnoví zaměstnavatel plný pracovní režim

NEZAMĚSTNANOST

Tab. A-6. Mezikrajské srovnání vybraných ukazatelů v roce 2009

v tom kraje								
Liberecký	Královéhradecký	Pardubický	Vysočina	Jihomoravský	Olomoucký	Zlínský	Moravskoslezský	
								NEZAMĚSTNANOST (MPSV)
								Uchazeči o zaměstnání
26 273	23 373	26 817	28 566	65 944	41 092	33 836	80 581	evidovaní úřady práce
								z toho (%):
49,6	46,9	46,5	46,4	47,4	45,9	46,7	46,8	ženy
5,9	7,6	7,5	8,2	7,2	6,7	6,9	5,8	absolventi škol a mladiství
								osoby se zdravotním
12,1	11,8	15,2	13,5	13,7	11,4	14,4	13,2	postižením
8,2	10,0	9,8	9,9	7,8	12,1	8,2	9,8	částečně nezaměstnaní ¹⁾
98,2	98,2	98,6	97,4	98,8	97,4	97,9	97,5	dosažitelní
								Uchazeči s nárokem na
8 820	9 656	10 610	11 319	23 063	14 913	12 163	22 988	podporu v nezaměstnanosti
48,7	43,7	41,5	40,1	44,0	40,8	42,8	43,9	z toho ženy (%)
								v tom podle výše měsíčního
								nároku na podporu
								v nezaměstnanosti:
0,4	0,6	0,4	0,4	0,4	0,3	0,4	0,5	do 1 500 Kč
2,9	2,2	2,4	2,0	2,1	2,0	2,3	2,9	1 501 - 2 500 Kč
20,0	22,9	21,4	21,3	20,3	20,3	19,8	22,1	2 501 - 3 500 Kč
15,5	15,1	14,5	13,3	15,2	14,6	14,8	16,2	3 501 - 4 500 Kč
15,2	15,5	16,7	15,4	16,6	17,1	18,5	13,8	4 501 - 5 500 Kč
14,3	14,9	14,9	14,4	15,0	15,0	15,4	12,8	5 501 - 6 500 Kč
11,2	11,7	11,1	10,7	11,0	11,1	11,6	10,7	6 501 - 7 500 Kč
7,3	6,3	6,7	8,1	6,6	7,6	6,9	7,5	7 501 - 8 500 Kč
4,7	4,0	4,3	5,6	4,4	4,4	3,9	4,9	8 501 - 9 500 Kč
8,6	6,9	7,4	8,9	8,4	7,6	6,4	8,5	9 501 a více Kč
5 624	5 431	5 504	5 691	5 619	5 594	5 482	5 544	Průměrná měsíční výše podpory (Kč)
								Uchazeči o zaměstnání
								podle věku (%):
5,3	5,1	5,2	4,5	4,3	4,0	3,9	4,4	do 19 let
1,0	0,9	0,9	0,5	0,7	0,6	0,4	0,9	z toho mladiství uchazeči
13,0	13,9	13,5	14,0	13,8	13,2	13,5	12,1	20-24 let
10,8	11,0	11,1	11,5	11,9	11,2	11,5	10,4	25-29 let
11,9	12,3	12,5	12,5	12,6	12,5	12,4	11,5	30-34 let
11,6	10,7	11,0	11,3	11,3	11,4	11,2	10,9	35-39 let
9,9	9,8	9,5	10,0	9,9	10,3	9,7	10,7	40-44 let
9,9	10,0	9,7	10,3	9,9	10,6	10,4	11,1	45-49 let
12,2	12,7	12,7	13,0	12,3	12,9	13,2	13,8	50-54 let
13,0	12,2	12,7	11,0	11,8	11,9	12,0	12,0	55-59 let
2,4	2,3	2,0	1,9	2,2	2,1	2,2	3,1	60-64 let
0,0	0,0	0,0	0,0	0,0	0,0	0,0	0,1	65 a více let
39,3	39,1	39,1	38,9	39,0	39,4	39,4	40,1	průměrný věk (roky)
								podle délky evidence (%):
29,0	37,5	35,3	33,0	31,5	31,8	29,1	27,1	do 3 měsíců
21,9	24,5	22,6	22,3	21,8	23,1	22,7	19,4	3-6 měsíců
14,2	13,8	12,2	12,9	12,8	14,1	14,9	13,0	6-9 měsíců
12,1	9,8	9,4	10,0	9,7	10,8	10,7	10,4	9-12 měsíců
12,6	9,4	11,2	11,7	12,0	10,8	11,6	12,1	12-24 měsíců
10,2	5,0	9,3	10,0	12,1	9,4	11,0	18,0	nad 24 měsíců

NEZAMĚSTNANOST

Tab. A-6. Mezikrajské srovnání vybraných ukazatelů v roce 2009

pokračování

	Česká republika	v tom kraje					
		Hlavní město Praha	Středočeský	Jihočeský	Plzeňský	Karlovarský	Ústecký
Uchazeči o zaměstnání podle dokončeného vzdělání (%):							
základní	26,7	15,8	25,9	24,0	28,1	42,8	41,3
střední bez maturity	45,1	32,0	44,0	46,7	44,8	39,3	39,8
střední s maturitou	22,9	35,1	24,8	23,8	22,5	16,0	16,7
vysokoškolské	5,3	17,2	5,3	5,6	4,6	2,0	2,3
podle klasifikace zaměstnání: (%)¹⁾							
nemanuální pracovníci							
vysoce kvalifikovaní	15,3	39,2	15,1	16,0	13,2	9,7	11,0
s nižší kvalifikací	24,1	32,0	26,5	26,1	24,1	20,8	22,0
manuální pracovníci							
kvalifikovaní	27,8	16,2	23,2	33,7	23,9	23,4	25,6
nekvalifikovaní	25,4	11,3	23,3	19,6	21,6	32,5	35,9
Míra registrované nezaměstnanosti (%)	9,2	3,7	7,0	7,8	8,2	11,1	13,6
v tom:							
muži	8,4	3,3	6,2	6,9	7,0	10,4	11,7
ženy	10,3	4,1	8,2	8,9	9,7	11,9	16,4
Volná pracovní místa	30 927	8 508	3 296	1 516	2 078	830	1 721
z toho (%):							
nemanuální pracovníci							
vysoce kvalifikovaní	31,2	26,0	28,2	34,2	26,4	39,3	39,0
s nižší kvalifikací	12,5	9,8	13,0	16,6	11,8	16,0	12,5
manuální pracovníci							
kvalifikovaní	29,6	11,4	36,0	34,9	49,7	27,2	37,4
nekvalifikovaní	26,7	52,7	22,6	14,3	11,9	17,5	11,1
Míra volných pracovních míst²⁾	0,7	1,6	0,7	0,6	0,9	0,7	0,5
Uchazeči na 1 volné pracovní místo	17,4	3,5	14,9	18,2	12,9	23,3	34,8
Průměrná délka (dny)							
průběžné evidence	424	210	325	280	336	469	604
ukončené evidence	216	151	181	169	177	222	288

¹⁾ skupiny klasifikace zaměstnání (KZAM):

- nemanuální pracovníci vysoce kvalifikovaní (třídy 1 - 3)
- nemanuální pracovníci s nižší kvalifikací (třídy 4 a 5)
- manuální pracovníci kvalifikovaní (třídy 6 - 8)
- manuální pracovníci nekvalifikovaní (třída 9)
- rozdělení nezahrnuje příslušníky armády

²⁾ míra volných míst představuje podíl volných míst na celkovém počtu pracovních míst, tj. obsazených i volných; ukazatel míry volných míst se zpracovává čtvrtletně, průměry jsou vypočteny ze stavu k 15. kalendářnímu dni příslušných měsíců a podle mezinárodní metodiky (doporučení Eurostatu) nejsou zahrnuta volná místa nabízená firmami a organizacemi, které dosud žádné zaměstnance neměla; počet volných míst je přebírán ze statistiky MPSV, data o obsazených pracovních místech jsou čerpána z VŠPS (v podmínkách ČR jsou definována jako součet počtu zaměstnanců a členů produkčních družstev s jediným a dalším zaměstnáním)

NEZAMĚSTNANOST

Tab. A-6. Mezikrajské srovnání vybraných ukazatelů v roce 2009

pokračování

v tom kraje								
Liberecký	Královéhradecký	Pardubický	Vysočina	Jihomoravský	Olomoucký	Zlínský	Moravskoslezský	
								Uchazeči o zaměstnání podle dokončeného vzdělání (%):
28,0	25,2	24,6	17,3	23,5	23,8	17,6	28,7	základní
45,9	47,1	49,2	52,8	45,4	48,4	50,0	46,8	střední bez maturity
21,9	22,9	21,7	25,0	24,6	23,0	26,5	20,3	střední s maturitou
4,2	4,7	4,5	4,9	6,5	4,8	5,8	4,2	vysokoškolské
								podle klasifikace zaměstnání: (%)¹⁾
								nemanuální pracovníci
15,2	13,6	13,7	13,8	17,4	12,2	14,8	13,0	vysoce kvalifikovaní
25,6	23,7	23,4	22,4	25,4	21,6	22,8	22,7	s nižší kvalifikací
								manuální pracovníci
33,1	27,1	33,5	36,8	28,7	28,3	28,1	29,2	kvalifikovaní
24,2	25,3	25,4	18,7	24,7	23,3	22,4	31,3	nekvalifikovaní
								Míra registrované nezaměstnanosti (%)
11,2	8,0	9,6	10,3	10,6	12,2	10,8	12,1	v tom:
10,0	7,4	9,0	9,6	9,7	11,6	10,3	11,4	muži
13,0	8,7	10,4	11,1	11,7	13,0	11,5	13,2	ženy
1 201	1 333	1 813	762	3 040	821	1 252	2 756	Volná pracovní místa
								z toho (%):
								nemanuální pracovníci
36,1	33,7	30,9	40,8	24,7	49,8	32,3	40,4	vysoce kvalifikovaní
13,2	19,2	13,1	14,2	12,2	13,3	11,2	13,6	s nižší kvalifikací
								manuální pracovníci
42,6	27,7	47,8	33,5	28,3	30,0	33,0	37,5	kvalifikovaní
8,1	19,4	8,2	11,5	34,8	6,9	23,6	8,5	nekvalifikovaní
0,7	0,6	0,9	0,4	0,7	0,3	0,6	0,6	Míra volných pracovních míst²⁾
21,9	17,5	14,8	37,5	21,7	50,1	27,0	29,2	Uchazeči na 1 volné pracovní místo
								Průměrná délka (dny)
361	253	361	379	423	374	395	623	průběžné evidence
192	176	192	209	227	214	224	288	ukončené evidence

NEZAMĚSTNANOST

Tab. A-6. Mezikrajské srovnání vybraných ukazatelů v roce 2009

dokončení

	Česká republika	v tom kraje					
		Hlavní město Praha	Středo-český	Jiho-český	Plzeňský	Karlovarský	Ústecký
Výkonové ukazatele aktivní politiky zaměstnanosti (APZ)							
Vytvořená pracovní místa	39 915	195	3 261	2 675	1 436	1 537	6 027
z toho (%):							
veřejně prospěšné práce ¹⁾ společensky účelná pracovní místa ¹⁾	45,9	35,4	51,2	44,9	40,1	43,1	48,2
chráněné pracovní dílny a místa	51,1	50,8	47,3	51,9	57,1	55,0	47,0
	2,7	13,8	1,4	3,1	2,8	2,0	4,7
Počet podpořených osob	102 349	1 486	7 132	7 656	3 781	2 988	12 803
z toho (%):							
veřejně prospěšné práce ¹⁾ společensky účelná pracovní místa ¹⁾	19,3	8,2	25,2	16,8	16,8	26,2	25,9
chráněné pracovní dílny a místa	19,7	6,1	20,9	18,1	21,6	27,9	22,6
rekvalifikace	11,3	24,5	9,4	17,1	14,7	10,4	16,2
	38,9	58,2	35,6	29,7	39,2	35,4	32,0
Výdaje na státní politiku zaměstnanosti							
aktivní politika zaměstnanosti (APZ) (mil. Kč)	3 848	57	314	233	121	124	586
z toho (%):							
veřejně prospěšné práce ¹⁾ společensky účelná pracovní místa ¹⁾	35,6	10,1	39,8	39,3	35,2	38,2	41,2
chráněné pracovní dílny a místa	25,6	11,7	22,5	23,0	23,5	28,1	25,7
rekvalifikace ¹⁾	8,4	21,0	5,6	9,6	13,8	10,6	13,5
	10,1	15,2	8,7	7,6	8,0	9,5	8,7
podpora v nezaměstnanosti (mil. Kč)	15 076	1 145	1 575	841	863	459	1 264
mzdové nároky zaměstnanců zaměstnavatelů v platební neschopnosti (mil. Kč)	844	104	84	27	34	86	57
příspěvek na podporu zaměstnávání osob se zdravotním postižením (mil. Kč)	2 257	402	100	222	93	30	160

¹⁾ včetně programů financovaných ESF

NEZAMĚSTNANOST

Tab. A-6. Mezikrajské srovnání vybraných ukazatelů v roce 2009

dokončení

v tom kraje								
Liberecký	Královéhradecký	Pardubický	Vysočina	Jihomoravský	Olomoucký	Zlínský	Moravskoslezský	
								Výkonové ukazatele aktivní politiky zaměstnanosti (APZ)
1 752	1 798	2 317	2 399	4 817	3 514	2 668	5 519	Vytvořená pracovní místa
48,7	51,8	44,4	42,7	46,3	54,3	41,8	38,6	z toho (%):
41,9	44,7	48,1	55,0	52,0	44,6	56,4	60,2	veřejně prospěšné práce ¹⁾
2,9	3,5	6,9	2,3	1,7	1,0	1,8	1,2	společensky účelná pracovní místa ¹⁾
5 525	4 687	4 659	6 696	14 595	6 626	6 428	17 287	chráněné pracovní dílny a místa
17,7	20,9	22,9	15,5	16,3	30,5	16,7	13,5	Počet podpořených osob
12,7	16,7	23,2	19,6	17,3	24,8	23,5	18,1	z toho (%):
10,0	11,7	25,2	3,8	9,5	3,7	10,0	8,4	veřejně prospěšné práce ¹⁾
35,9	48,7	26,3	50,6	38,6	32,9	48,7	44,5	společensky účelná pracovní místa ¹⁾
								chráněné pracovní dílny a místa
								rekvalifikace
								Výdaje na státní politiku zaměstnanosti
201	177	183	218	511	317	261	546	aktivní politika zaměstnanosti (APZ) (mil. Kč)
36,0	36,5	34,8	30,1	34,5	40,9	32,0	29,7	z toho (%):
15,2	19,0	23,0	23,4	32,4	25,8	22,0	32,6	veřejně prospěšné práce ¹⁾
6,1	6,1	18,7	2,9	6,0	2,4	6,9	7,7	společensky účelná pracovní místa ¹⁾
8,6	12,3	6,5	14,2	10,2	9,2	12,2	12,3	chráněné pracovní dílny a místa
787	773	790	895	1 704	1 152	937	1 892	rekvalifikace ¹⁾
91	19	40	105	97	31	35	34	podpora v nezaměstnanosti (mil. Kč)
89	103	136	31	315	237	133	206	mzdové nároky zaměstnanců zaměstnavatelů v platební neschopnosti (mil. Kč)
								příspěvek na podporu zaměstnávání osob se zdravotním postižením (mil. Kč)

OBYVATELSTVO

Tab. B-1. Vybrané ukazatele v časové řadě 2000 až 2009

Středočeský kraj

	2000	2001	2002	2003	2004	2005	2006	2007	2008	2009
OBYVATELSTVO										
Obyvatelstvo (k 31. 12.)	1 115 038	1 123 931	1 128 674	1 135 795	1 144 071	1 158 108	1 175 254	1 201 827	1 230 691	1 247 533
z toho ženy	570 554	573 726	576 598	579 778	584 150	590 216	598 034	609 964	622 577	631 475
VĚKOVÉ SLOŽENÍ (k 31. 12.)										
Obyvatelstvo ve věku:										
0 - 14 let	178 337	176 859	175 327	173 291	172 642	173 032	174 074	178 189	183 490	189 643
15 - 19 let	72 471	72 205	71 307	71 479	71 111	71 428	71 923	72 615	72 680	71 066
20 - 24 let	91 560	87 482	83 543	80 149	76 608	75 793	76 199	77 640	79 559	78 786
25 - 29 let	93 811	97 713	100 188	100 940	99 879	97 508	94 712	93 027	91 400	88 347
30 - 34 let	73 856	77 519	80 987	86 979	94 000	101 026	106 993	112 631	116 673	115 940
35 - 39 let	72 275	74 730	76 111	76 439	76 610	78 935	83 086	89 031	97 587	105 838
40 - 44 let	72 569	70 280	68 378	69 549	72 920	75 957	78 479	81 533	83 109	83 538
45 - 49 let	87 410	86 827	84 707	81 755	77 795	74 716	72 275	71 721	73 901	77 906
50 - 54 let	91 190	91 000	89 902	89 274	89 046	88 328	87 534	86 227	84 076	80 310
55 - 59 let	69 817	76 282	82 157	85 255	87 426	90 245	89 895	89 510	89 421	89 461
60 - 64 let	51 218	53 028	55 628	59 814	64 395	67 566	73 856	79 889	83 426	85 844
65 a více let	160 524	160 006	160 439	160 871	161 639	163 574	166 228	169 814	175 369	180 854
Průměrný věk (roky)	39,1	39,3	39,5	39,7	39,8	39,9	40,0	40,0	40,0	40,0
Index stáří (65+ / 0 - 14)	90,0	90,5	91,5	92,8	93,6	94,5	95,5	95,3	95,6	95,4
Index ekonomického zatížení (0 - 14 a 65+ / 15 - 64)	43,7	42,8	42,3	41,7	41,3	41,0	40,8	40,8	41,2	42,2
STĚHOVÁNÍ										
Stěhování celkem										
přistěhovalí	13 821	15 842	20 656	24 710	24 630	27 387	31 295	43 053	39 734	30 452
vystěhovalí	7 296	10 985	13 995	15 172	15 046	12 613	14 823	18 549	13 861	16 107
saldo stěhování	6 525	4 857	6 661	9 538	9 584	14 774	16 472	24 504	25 873	14 345
Vnitřní stěhování (v rámci ČR)										
přistěhovalí	13 089	14 146	15 178	14 793	16 654	20 342	21 406	25 787	28 552	25 184
vystěhovalí	7 248	8 805	10 113	9 945	9 254	10 179	11 560	15 547	13 540	13 996
saldo vnitřního stěhování	5 841	5 341	5 065	4 848	7 400	10 163	9 846	10 240	15 012	11 188
Zahraniční stěhování										
přistěhovalí	732	1 696	5 478	9 917	7 976	7 045	9 889	17 266	11 182	5 268
vystěhovalí	48	2 180	3 882	5 227	5 792	2 434	3 263	3 002	321	2 111
saldo zahraničního stěhování	684	-484	1 596	4 690	2 184	4 611	6 626	14 264	10 861	3 157
Stěhování osob s jiným než státním občanstvím ČR										
přistěhovalí	508	2 150	5 759	10 197	8 570	8 376	11 673	20 715	17 309	9 817
vystěhovalí	45	3 402	6 127	7 585	7 717	4 658	6 619	10 001	5 157	7 732
saldo stěhování	463	-1 252	-368	2 612	853	3 718	5 054	10 714	12 152	2 085
Přistěhovalí celkem	13 821	15 842	20 656	24 710	24 630	27 387	31 295	43 053	39 734	30 452
z toho ženy	7 151	7 942	9 744	10 527	11 153	12 746	14 468	19 550	17 963	14 812
v tom ve věku:										
0 - 14 let	2 691	2 982	3 558	3 214	3 585	4 396	4 697	5 895	6 038	5 648
15 - 19 let	752	756	943	1 338	1 216	1 304	1 484	2 051	1 955	1 512
20 - 24 let	1 852	1 935	2 561	3 750	2 969	2 921	3 532	5 767	4 799	2 969
25 - 29 let	2 249	2 594	3 589	4 430	4 566	4 924	5 496	7 247	6 482	4 391
30 - 34 let	1 409	1 767	2 467	3 013	3 385	4 054	4 937	6 668	6 562	4 791
35 - 39 let	932	1 192	1 767	2 235	2 165	2 520	2 969	4 179	3 953	3 116
40 - 44 let	722	993	1 392	1 707	1 731	1 873	2 317	3 334	2 786	2 067
45 - 49 let	693	903	1 265	1 483	1 485	1 420	1 725	2 556	2 076	1 581
50 - 54 let	630	766	965	1 189	1 130	1 204	1 335	1 859	1 554	1 217
55 - 59 let	515	598	745	882	880	932	1 014	1 283	1 235	978
60 - 64 let	314	365	386	478	524	644	712	958	931	896
65 a více let	1 062	991	1 018	991	994	1 195	1 077	1 256	1 363	1 286

OBYVATELSTVO

Tab. B-1. Vybrané ukazatele v časové řadě 2000 až 2009

pokračování

Středočeský kraj

	2000	2001	2002	2003	2004	2005	2006	2007	2008	2009
Vystěhovalí celkem	7 296	10 985	13 995	15 172	15 046	12 613	14 823	18 549	13 861	16 107
z toho ženy	3 813	4 940	5 740	5 972	6 001	5 983	6 845	8 506	6 730	7 087
v tom ve věku:										
0 - 14 let	1 332	1 616	1 780	1 717	1 633	1 718	1 906	2 094	2 013	2 223
15 - 19 let	466	611	651	748	626	598	735	809	589	608
20 - 24 let	1 383	1 794	2 116	2 569	2 564	1 674	1 933	2 716	1 609	1 804
25 - 29 let	1 356	2 044	2 625	2 870	2 827	2 469	2 699	3 445	2 488	2 743
30 - 34 let	682	1 304	1 792	1 849	1 979	1 755	2 200	2 851	2 199	2 662
35 - 39 let	424	909	1 214	1 337	1 311	1 100	1 479	1 760	1 369	1 706
40 - 44 let	314	768	1 105	1 115	1 165	930	1 152	1 470	996	1 188
45 - 49 let	309	576	900	1 082	999	715	839	1 197	764	963
50 - 54 let	283	417	656	731	711	514	622	831	585	800
55 - 59 let	175	286	409	446	497	344	439	536	450	526
60 - 64 let	114	168	218	211	254	248	259	336	281	364
65 a více let	458	492	529	497	480	548	560	504	518	520
Přírůstek stěhováním celkem	6 525	4 857	6 661	9 538	9 584	14 774	16 472	24 504	25 873	14 345
z toho ženy	3 338	3 002	4 004	4 555	5 152	6 763	7 623	11 044	11 233	7 725
v tom ve věku:										
0 - 14 let	1 359	1 366	1 778	1 497	1 952	2 678	2 791	3 801	4 025	3 425
15 - 19 let	286	145	292	590	590	706	749	1 242	1 366	904
20 - 24 let	469	141	445	1 181	405	1 247	1 599	3 051	3 190	1 165
25 - 29 let	893	550	964	1 560	1 739	2 455	2 797	3 802	3 994	1 648
30 - 34 let	727	463	675	1 164	1 406	2 299	2 737	3 817	4 363	2 129
35 - 39 let	508	283	553	898	854	1 420	1 490	2 419	2 584	1 410
40 - 44 let	408	225	287	592	566	943	1 165	1 864	1 790	879
45 - 49 let	384	327	365	401	486	705	886	1 359	1 312	618
50 - 54 let	347	349	309	458	419	690	713	1 028	969	417
55 - 59 let	340	312	336	436	383	588	575	747	785	452
60 - 64 let	200	197	168	267	270	396	453	622	650	532
65 a více let	604	499	489	494	514	647	517	752	845	766
Přírůstek vnitřním stěhováním	5 841	5 341	5 065	4 848	7 400	10 163	9 846	10 240	15 012	11 188
z toho ženy	3 017	2 839	3 014	2 813	3 896	5 117	5 184	5 661	7 385	5 997
v tom ve věku:										
0 - 14 let	1 295	1 230	1 296	1 145	1 587	2 241	2 389	2 950	3 165	2 769
15 - 19 let	259	137	139	125	281	345	272	304	407	459
20 - 24 let	383	299	145	71	279	390	276	-42	719	304
25 - 29 let	757	641	765	785	1 337	1 689	1 560	1 316	2 081	1 143
30 - 34 let	648	555	557	602	1 086	1 588	1 787	1 865	2 902	1 920
35 - 39 let	452	415	449	394	621	895	803	924	1 465	1 172
40 - 44 let	355	314	192	157	394	558	519	572	1 012	690
45 - 49 let	332	389	274	179	347	421	430	248	677	526
50 - 54 let	306	387	284	348	370	536	452	437	613	429
55 - 59 let	319	318	336	357	366	537	458	497	599	497
60 - 64 let	181	196	171	238	267	350	427	519	593	554
65 a více let	554	460	457	447	465	613	473	650	779	725

OBYVATELSTVO

Tab. B-1. Vybrané ukazatele v časové řadě 2000 až 2009

dokončení

Středočeský kraj

	2000	2001	2002	2003	2004	2005	2006	2007	2008	2009
Přírůstek zahraničním stěhováním	684	-484	1 596	4 690	2 184	4 611	6 626	14 264	10 861	3 157
z toho ženy	321	163	990	1 742	1 256	1 646	2 439	5 383	3 848	1 728
v tom ve věku:										
0 - 14 let	64	136	482	352	365	437	402	851	860	656
15 - 19 let	27	8	153	465	309	361	477	938	959	445
20 - 24 let	86	-158	300	1 110	126	857	1 323	3 093	2 471	861
25 - 29 let	136	-91	199	775	402	766	1 237	2 486	1 913	505
30 - 34 let	79	-92	118	562	320	711	950	1 952	1 461	209
35 - 39 let	56	-132	104	504	233	525	687	1 495	1 119	238
40 - 44 let	53	-89	95	435	172	385	646	1 292	778	189
45 - 49 let	52	-62	91	222	139	284	456	1 111	635	92
50 - 54 let	41	-38	25	110	49	154	261	591	356	-12
55 - 59 let	21	-6	-	79	17	51	117	250	186	-45
60 - 64 let	19	1	-3	29	3	46	26	103	57	-22
65 a více let	50	39	32	47	49	34	44	102	66	41

CIZINCI

Tab. B-2. Vybrané ukazatele v časové řadě 2000 až 2009

Středočeský kraj

	2000	2001	2002	2003	2004	2005	2006	2007	2008	2009
CIZINCI (BEZ AZYLANTŮ)										
Cizinci celkem (k 31. 12.)	26 993	26 418	27 038	29 847	31 127	35 304	42 588	50 273	60 123	58 490
z toho ženy	.	.	.	10 173	11 571	13 255	16 046	19 018	22 595	23 102
z toho s trvalým pobytem	.	6 904	7 360	7 972	10 164	11 828	16 260	18 813	.	.
VĚKOVÉ SLOŽENÍ CIZINCŮ (k 31. 12.)										
Cizinci ve věku:										
0 - 14 let	2 440	2 753	3 138	3 578	4 262	4 617
15 - 19 let	1 238	1 457	1 630	1 967	2 249	2 038
20 - 24 let	3 362	3 916	4 950	5 830	6 838	5 684
25 - 29 let	4 706	5 218	6 399	7 641	9 336	8 694
30 - 34 let	4 585	5 244	6 367	7 557	9 271	8 790
35 - 39 let	3 766	4 348	5 251	6 309	7 784	7 919
40 - 44 let	3 750	4 011	4 730	5 322	6 181	6 204
45 - 49 let	3 041	3 425	4 097	4 837	5 555	5 545
50 - 54 let	2 062	2 462	3 005	3 510	4 138	4 083
55 - 59 let	1 030	1 199	1 523	1 905	2 316	2 468
60 - 64 let	445	504	607	808	1 020	1 146
65 a více let	702	767	891	1 009	1 173	1 302
VYBRANÁ STÁTNÍ OBČANSTVÍ (k 31. 12.)										
Ukrajina	.	7 011	7 287	8 834	11 048	12 634	15 455	18 089	20 516	20 301
Slovensko	.	7 532	8 475	9 363	6 676	7 718	9 884	11 980	13 703	13 322
Vietnam	.	2 293	2 130	2 243	2 642	2 854	3 110	4 386	6 548	6 268
Polsko	.	2 226	1 542	1 534	1 802	2 205	2 457	2 698	2 919	2 519
Rusko	.	1 735	1 646	1 662	1 954	2 244	2 731	3 033	3 508	3 926
ZAMĚSTNANOST CIZINCŮ (k 31. 12.)¹⁾										
Celková zaměstnanost cizinců	21 030	20 789	21 515	22 084	24 414	30 686	36 803	44 893	54 261	49 902
v tom dle postavení na trhu práce:										
s platným živnostenským oprávněním	7 704	7 622	7 011	6 913	7 393	6 841	7 845	7 553	8 689	10 797
z toho podle státního občanství (%):										
Slovensko	12,5	13,6	12,9	14,6	14,3	12,4
Ukrajina	35,3	35,3	37,6	36,2	30,7	34,3
Polsko	1,4	1,5	1,4	1,5	1,6	1,3
Vietnam	31,9	30,0	29,8	29,3	36,6	36,7
Rusko	2,7	2,7	2,4	2,1	1,9	1,7
evidovaní úřady práce	13 326	13 167	14 504	15 171	17 021	23 845	28 958	37 340	45 572	39 105
z toho podle státního občanství (%):										
Slovensko	55,7	56,9	57,4	47,4	38,9	50,3
Ukrajina	20,8	20,0	18,2	19,5	21,1	15,3
Polsko	11,4	11,8	13,6	14,6	11,0	15,8
Vietnam	0,1	0,1	0,1	3,7	9,9	2,4
Rusko	0,5	1,1	0,6	0,7	0,7	0,9

CIZINCI

Tab. B-2. Vybrané ukazatele v časové řadě 2000 až 2009

dokončení

Středočeský kraj

	2000	2001	2002	2003	2004	2005	2006	2007	2008	2009
CIZINCI EVIDOVANÍ ÚŘADY PRÁCE PODLE KZAM (k 31. 12.)										
zákonodárci, vedoucí a řídicí pracovníci	461	564	613	650	742	825
vědečtí a odborní duševní pracovníci	527	650	689	742	860	951
techničtí, zdravotničtí a pedagogičtí pracovníci	924	1 156	1 400	1 861	2 567	2 155
nižší administrativní pracovníci	261	415	584	669	847	998
provozní pracovníci ve službách a obchodě	433	565	716	886	1 126	1 385
kvalifikovaní dělníci v zemědělství a lesnictví	903	1 008	886	705	721	628
řemeslníci a kvalifikovaní výrobci, zpracovatelé a opraváři	6 194	7 141	7 903	9 868	10 863	8 373
obsluha strojů a zařízení	3 843	6 984	9 095	10 935	13 452	11 530
pomocní a nekvalifikovaní pracovníci	3 449	5 328	7 007	10 918	14 285	12 172
příslušníci armády	26	34	65	106	109	88

¹⁾ Údaje o legalizaci pobytu a legalizaci zaměstnání cizinců vychází z různých právních úprav a z informačních systémů na sobě nezávislých (evidence Ředitelství cizinecké policie, MPSV, MPO), z tohoto důvodu nelze tyto údaje přímo srovnávat (počet zaměstnaných cizinců může být dokonce větší než počet evidovaných cizinců).

Zdroj: Počet a složení cizinců - Ředitelství služby cizinecké policie Ministerstva vnitra ČR; zaměstnanost: evidovaní úřady práce - MPSV ČR; zaměstnanost: s platným živnostenským oprávněním - MPO

VÝBĚROVÉ ŠETŘENÍ PRACOVNÍCH SIL

Tab. B-3. Vybrané ukazatele v časové řadě 2000 až 2009

Středočeský kraj

	2000	2001	2002	2003	2004	2005	2006	2007	2008	2009
OBYVATELSTVO										
VE VĚKU 15 A VÍCE LET										
(tis. osob)	933,2	944,5	950,2	958,0	966,5	976,2	990,4	1 009,5	1 032,9	1 055,1
v tom:										
muži	451,3	458,3	460,8	464,7	468,8	473,8	481,8	492,4	505,6	518,6
ženy	481,9	486,2	489,4	493,3	497,6	502,4	508,6	517,1	527,3	536,6
v tom podle dosaženého vzdělání:										
základní vzdělání a bez vzdělání	226,1	230,0	228,9	221,3	214,3	192,1	187,5	188,3	189,4	174,9
střední bez maturity	386,2	374,5	374,6	379,6	382,2	393,4	387,8	389,6	388,1	401,3
střední s maturitou	263,0	274,3	282,3	286,1	292,9	310,9	331,5	342,9	350,8	363,6
vysokoškolské	57,9	65,7	63,6	69,9	76,7	79,4	83,7	88,7	104,4	115,2
z toho vybrané obory vzdělání ISCED 97:										
všeobecně vzdělávací programy		280,9	277,8		253,3	236,3	244,3	248,9	236,8	223,3
příprava učitelů a pedagogika		21,5	21,2		22,9	23,4	26,2	26,7	29,3	32,6
umění		3,3	3,1		12,8	17,1	18,1	13,1	14,0	16,8
humanitní vědy		2,6	2,5		3,8	5,8	4,5	3,8	4,4	5,7
společenské a behaviorální vědy a nauky		5,4	5,4		33,6	38,5	43,0	58,9	71,1	79,2
obchod a správa		128,1	133,6		96,2	98,4	95,5	91,3	80,4	86,2
právo		3,5	1,9		2,6	3,1	3,2	2,4	3,9	6,1
vědy o živé přírodě		1,8	1,7		1,8	1,5	2,3	2,1	1,7	3,2
vědy o neživé přírodě		3,8	3,8		10,1	10,0	6,9	10,2	10,4	11,0
technika a technická řemesla		213,4	210,8		223,0	225,4	229,7	242,4	248,9	249,2
výroba a zpracování		80,0	80,2		75,1	81,1	79,2	79,6	83,2	83,5
architektura a stavebnictví		57,6	56,1		63,9	61,5	57,7	60,0	67,3	67,2
zemědělství, lesnictví a rybářství		50,6	52,7		49,0	51,2	51,5	49,3	47,3	46,8
zdravotnictví		29,2	27,8		31,7	32,5	36,8	36,7	39,7	44,3
osobní služby		38,5	42,0		47,8	49,9	49,7	46,5	51,9	56,1
přepravní služby a spoje		8,3	8,2		15,7	15,6	14,6	12,5	14,6	14,1
bezpečnostní služby		5,2	5,7		7,4	7,7	8,2	6,7	8,5	7,9
PRACOVNÍ SÍLA										
(tis. osob)	562,9	568,0	576,4	576,8	578,4	580,9	592,6	601,7	615,4	629,2
v tom:										
muži	317,6	321,6	328,7	327,0	329,5	328,3	335,8	344,9	352,6	361,6
ženy	245,3	246,4	247,7	249,8	248,8	252,7	256,8	256,8	262,8	267,6
v tom ve věku:										
15 - 29 let	156,2	151,5	148,2	142,3	138,0	130,9	124,4	125,9	124,2	126,6
30 - 44 let	197,0	201,9	202,5	204,2	211,0	220,3	233,6	239,2	250,5	263,0
45 - 59 let	196,5	200,9	209,1	212,2	208,3	208,1	209,3	208,0	209,2	208,7
60 a více let	13,2	13,7	16,6	18,1	21,0	21,6	25,3	28,7	31,5	30,9
v tom:										
zaměstnaní v NH	520,7	529,8	548,1	547,0	547,2	550,6	565,7	581,4	599,4	601,4
v tom:										
muži	299,9	306,5	318,9	315,6	316,7	315,4	324,3	334,8	344,4	347,6
ženy	220,8	223,3	229,2	231,4	230,5	235,1	241,4	246,6	255,0	253,8
v tom ve věku:										
15 - 29 let	139,4	137,0	138,5	133,0	126,6	120,6	116,2	119,7	118,7	114,8
30 - 44 let	184,1	190,3	192,8	193,1	200,7	209,1	224,1	232,2	245,2	254,1
45 - 59 let	184,8	189,6	200,4	203,0	199,3	199,4	200,6	201,3	204,5	202,8
60 a více let	12,4	12,9	16,5	17,9	20,6	21,4	24,7	28,1	31,1	29,8

VÝBĚROVÉ ŠETŘENÍ PRACOVNÍCH SIL

Tab. B-3. Vybrané ukazatele v časové řadě 2000 až 2009

1. pokračování

Středočeský kraj

	2000	2001	2002	2003	2004	2005	2006	2007	2008	2009
nezaměstnaní	42,3	38,2	28,3	29,7	31,2	30,4	26,9	20,4	16,0	27,8
v tom:										
muži	17,8	15,1	9,8	11,4	12,8	12,8	11,5	10,1	8,2	14,0
ženy	24,5	23,1	18,5	18,4	18,3	17,5	15,4	10,3	7,8	13,8
v tom ve věku:										
15 - 29 let	16,9	14,5	9,7	9,3	11,4	10,3	8,2	6,2	5,5	11,8
30 - 44 let	13,0	11,5	9,7	11,1	10,2	11,2	9,5	6,9	5,3	8,9
45 - 59 let	11,7	11,4	8,7	9,2	9,1	8,6	8,6	6,7	4,7	5,9
60 a více let	0,8	0,8	0,5	0,6	.	1,2
EKONOMICKY NEAKTIVNÍ OBYVATELSTVO (tis. osob)	370,3	376,5	373,8	381,2	388,1	395,2	397,8	407,8	417,5	425,9
v tom:										
muži	133,7	136,7	132,1	137,7	139,3	145,5	146,0	147,5	153,0	156,9
ženy	236,6	239,7	241,7	243,5	248,8	249,7	251,8	260,3	264,5	269,0
v tom ve věku:										
15 - 29 let	101,7	106,8	108,0	111,1	112,2	114,3	118,3	115,6	118,0	115,0
30 - 44 let	21,4	20,3	21,5	24,9	27,1	28,4	27,6	35,5	38,6	39,1
45 - 59 let	49,7	51,1	46,4	44,6	46,8	45,5	42,0	40,3	38,2	39,5
60 a více let	197,4	198,3	197,9	200,7	202,0	207,0	209,8	216,4	222,7	232,3
v tom podle důvodu ekonomické neaktivity:										
starobní a invalidní důchodci	245,5	246,1	237,3	240,0	246,1	252,1	243,2	250,8	257,6	264,5
navštěvují základní školu	10,0	9,2	10,1	12,0	13,6	12,9	13,5	11,9	10,2	9,1
připravují se v učilišti	12,7	14,4	13,4	12,4	13,8	11,9	13,1	14,1	16,0	13,6
studují na střední škole	34,1	37,6	37,7	38,7	37,1	40,6	40,5	42,1	43,9	45,5
studují na vysoké škole	15,8	16,2	18,0	19,4	20,8	24,5	28,3	26,7	27,7	29,6
pečují o rodinu, jsou v domácnosti	10,1	12,7	13,0	13,3	14,0	17,6	13,7	12,4	16,7	22,9
rodičovská dovolená	28,8	28,7	27,0	22,4	21,2	19,3	21,7	29,5	28,3	22,9
zdravotní důvody	5,9	4,5	6,6	6,6	4,5	4,1	9,9	10,9	8,9	8,4
nejsou schopni nástupu do 14-ti dnů	2,1	1,6	2,0	3,6	4,1	3,8	4,1	2,7	1,8	1,4
jiné důvody	5,4	5,4	7,8	11,5	11,5	8,5	11,0	7,1	6,5	8,0
bez uvedených důvodů	-	-	1,3	2,4	2,1	1,1	-	-	-	-
ZAMĚSTNANÍ V NH (tis. osob)	520,7	529,8	548,1	547,0	547,2	550,6	565,7	581,4	599,4	601,4
v tom:										
muži	299,9	306,5	318,9	315,6	316,7	315,4	324,3	334,8	344,4	347,6
ženy	220,8	223,3	229,2	231,4	230,5	235,1	241,4	246,6	255,0	253,8

VÝBĚROVÉ ŠETŘENÍ PRACOVNÍCH SIL

Tab. B-3. Vybrané ukazatele v časové řadě 2000 až 2009

2. pokračování

Středočeský kraj

	2000	2001	2002	2003	2004	2005	2006	2007	2008	2009
v tom ve věku:										
15 - 19 let	11,6	8,3	7,2	6,5	5,9	4,6	5,2	4,8	4,8	4,2
20 - 24 let	62,5	57,1	56,8	52,2	45,3	41,2	39,3	42,7	43,4	39,3
25 - 29 let	65,3	71,7	74,5	74,3	75,5	74,8	71,7	72,2	70,5	71,3
30 - 34 let	58,6	62,6	64,1	66,8	71,8	77,4	83,7	85,8	89,0	90,4
35 - 39 let	60,4	64,1	66,8	67,1	66,0	66,6	71,8	74,4	81,0	87,0
40 - 44 let	65,0	63,6	61,9	59,2	62,9	65,1	68,7	72,0	75,1	76,6
45 - 49 let	75,5	75,8	77,3	75,3	71,3	67,8	67,5	66,7	66,8	69,5
50 - 54 let	74,0	74,3	74,7	75,3	73,9	73,6	73,0	75,4	75,7	71,2
55 - 59 let	35,4	39,5	48,3	52,4	54,1	58,0	60,2	59,3	62,0	62,0
60 - 64 let	7,6	8,2	11,5	13,5	14,9	16,1	18,5	20,7	24,2	23,1
65 a více let	4,8	4,7	5,0	4,4	5,7	5,3	6,2	7,4	6,9	6,7
z toho podle dosaženého vzdělání:										
základní vzdělání a bez vzdělání	51,4	50,3	53,5	46,9	39,9	33,7	40,5	38,4	37,4	30,3
střední bez maturity	249,8	240,9	247,7	250,6	245,3	245,4	245,9	245,9	249,1	249,2
střední s maturitou	174,9	186,7	196,4	194,3	199,8	207,2	214,5	229,1	233,2	235,2
vysokoškolské	44,5	51,9	50,3	54,6	62,2	64,1	64,9	68,0	79,6	86,5
z toho podle odvětví ekonomické činnosti:										
zemědělství, lesnictví a rybnářství	27,3	28,1	26,7	28,2	24,8	21,6	22,3	22,1	18,2	17,4
těžba a dobývání	3,8	3,2	3,3	1,3	2,4	1,4	2,1	2,8	2,6	1,6
zpracovatelský průmysl	138,8	136,1	140,6	137,0	134,1	143,4	145,3	154,7	166,6	151,3
výroba a rozvod elektřiny, plynu, tepla	7,1	8,6	6,9	5,7	7,2	5,6	5,5	7,8	7,5	5,3
zásob. vodou; činnosti související s odpady	4,7	6,1	6,1	6,6	5,3	4,0	5,7	6,0	5,8	7,6
stavebnictví	55,3	52,3	54,1	52,3	52,7	53,8	56,9	57,7	58,8	61,7
velkoobchod a maloob.; opr. mot. vozidel	66,0	71,1	74,8	69,7	78,1	75,6	72,3	78,2	78,0	80,5
doprava a skladování	42,1	40,6	43,7	46,2	47,6	48,7	47,9	49,6	53,7	51,3
ubytování, stravování a pohostinství	16,0	18,5	17,5	20,7	21,3	18,4	25,2	19,1	19,7	21,9
informační a komunikační činnosti	9,9	11,6	11,7	10,4	11,0	12,2	12,4	11,3	11,0	15,4
peněžnictví a pojišťovnictví	10,7	11,8	9,5	11,2	9,5	11,4	12,7	14,7	14,4	15,2
činnosti v oblasti nemovitostí	2,5	2,4	3,2	3,6	3,8	2,8	2,0	2,4	3,2	5,5
profesní, vědecké a technické činnosti	12,3	13,8	16,4	16,6	17,1	16,9	20,4	20,8	22,5	23,8
administrativní a podpůrné činnosti	10,4	11,7	13,7	12,9	12,5	12,6	15,2	16,0	16,7	15,4
veřejná správa a obrana; povinné sociální zabezpečení	36,9	39,1	41,5	41,8	40,0	38,8	39,5	40,8	36,5	41,0
vzdělávání	29,8	29,8	32,4	29,7	29,3	29,6	28,0	26,8	31,5	31,7
zdravotní a sociální péče	29,8	28,4	29,0	29,9	30,6	32,5	32,9	31,7	30,1	32,6
kulturní, zábavní a rekreační činnosti	7,0	6,4	4,4	7,6	7,4	9,1	8,3	7,3	9,1	8,8
ostatní činnosti	10,4	10,1	11,9	14,5	11,9	11,6	10,5	11,2	12,6	12,1

VÝBĚROVÉ ŠETŘENÍ PRACOVNÍCH SIL

Tab. B-3. Vybrané ukazatele v časové řadě 2000 až 2009

3. pokračování

Středočeský kraj

	2000	2001	2002	2003	2004	2005	2006	2007	2008	2009
z toho podle klasifikace zaměstnání:										
zákonodárci, vedoucí a řídicí pracovníci	35,2	37,4	38,6	36,8	37,3	34,7	36,9	38,6	42,4	44,3
vědeckých a odborných duševních pracovníků	41,5	46,3	39,7	40,2	45,0	46,6	47,3	53,8	59,5	67,4
techničtí, zdravotničtí a pedagogičtí pracovníci	80,7	84,4	89,9	96,1	104,8	113,3	116,8	121,5	127,3	135,8
nižší administrativní pracovníci	46,9	50,6	54,4	50,9	51,2	53,5	49,5	50,7	48,5	45,0
provozní pracovníci ve službách a obchodě	66,1	67,3	71,1	72,9	71,0	67,2	73,0	71,9	73,1	70,1
kvalifikovaní dělníci v zemědělství a lesnictví	10,0	11,7	9,9	10,9	9,2	8,3	8,9	8,6	8,2	6,8
řemeslníci a kvalifikovaní výrobci, zpracovatelé a opraváři	114,7	112,0	116,1	101,9	106,8	103,3	104,4	112,9	116,0	109,4
obsluha strojů a zařízení	71,5	70,0	69,1	78,8	74,8	78,6	81,1	81,0	83,9	82,4
pomocní a nekvalifikovaní pracovníci	48,6	45,8	53,7	50,2	40,4	41,8	44,6	39,5	38,0	38,4
příslušníci armády	5,4	4,4	5,0	8,1	6,3	2,9	2,6	2,8	2,5	1,8
z toho podle postavení v zaměstnání:										
zaměstnanci	430,0	433,8	437,4	433,9	431,7	444,3	462,8	472,4	480,6	484,3
zaměstnavatelé	24,4	23,9	27,2	25,6	25,8	21,5	25,6	25,7	24,9	31,2
pracující na vlastní účet	56,0	61,5	71,7	74,0	79,9	75,7	68,5	76,1	85,4	78,6
členové produkčních družstev	6,4	6,5	7,3	7,8	4,4	2,2	1,2	1,3	1,4	1,5
pomáhající rodinní příslušníci	3,9	4,1	4,3	5,5	5,3	6,8	7,5	5,9	7,1	5,8
Průměrný týdenní počet obvykle odpracovaných hodin zaměstnaných v civilním sektoru		41,6	41,7	41,8	41,5	41,2	41,2	41,8	42,6	42,3
v tom:										
plná pracovní doba		42,4	42,5	42,5	42,4	42,1	42,0	42,7	43,4	43,0
z toho:										
zaměstnanci		40,9	40,8	40,9	40,6	40,8	40,9	41,3	41,7	41,6
členové produkčních družstev		41,3	40,0	42,1	40,8	39,5	40,3	40,1	39,8	40,5
podnikatelé		49,8	50,2	49,5	49,4	48,0	47,6	49,0	50,4	49,4
pomáhající rodinní příslušníci		42,6	45,8	43,0	41,9	42,4	43,3	42,6	47,5	43,4
zkrácená pracovní doba		23,9	24,3	23,8	23,1	22,8	23,5	23,0	22,3	22,5
Specifické skupiny zaměstnaných (tis. osob)										
pracující učni a studenti	4,2	4,4	3,5	2,6	3,2	2,9	2,3	1,5	2,9	2,8
pracující důchodci	18,2	17,2	16,8	15,8	15,9	14,9	15,5	16,4	16,1	16,5
mateřská dovolená	3,3	2,8	3,0	5,7	2,3	3,2	2,4	3,5	2,9	3,5

VÝBĚROVÉ ŠETŘENÍ PRACOVNÍCH SIL

Tab. B-3. Vybrané ukazatele v časové řadě 2000 až 2009

4. pokračování

Středočeský kraj

	2000	2001	2002	2003	2004	2005	2006	2007	2008	2009
Zaměstnaní v NH s druhým (dalším) zaměstnáním (tis.osob)	8,4	7,1	10,8	11,8	10,4	12,2	10,7	7,6	7,5	7,6
v tom:										
muži	5,0	4,3	6,7	7,2	6,2	7,3	5,9	5,2	5,1	5,0
ženy	3,5	2,8	4,1	4,6	4,2	4,9	4,9	2,4	2,4	2,6
NEZAMĚSTNANÍ (tis. osob)	42,3	38,2	28,3	29,7	31,2	30,4	26,9	20,4	16,0	27,8
v tom:										
muži	17,8	15,1	9,8	11,4	12,8	12,8	11,5	10,1	8,2	14,0
ženy	24,5	23,1	18,5	18,4	18,3	17,5	15,4	10,3	7,8	13,8
v tom ve věku:										
15 - 19 let	3,0	2,8	1,9	1,6	1,1	1,9	1,3	1,1	0,6	2,2
20 - 24 let	7,1	6,7	3,6	2,8	5,1	3,8	4,1	2,8	2,5	5,6
25 - 29 let	6,7	5,1	4,2	4,9	5,2	4,6	2,8	2,3	2,4	3,9
30 - 34 let	5,1	4,4	3,4	4,1	4,9	5,6	3,5	2,7	2,6	3,9
35 - 39 let	4,2	4,1	4,0	3,8	2,9	3,2	3,0	2,2	1,2	2,7
40 - 44 let	3,7	3,0	2,4	3,1	2,5	2,5	3,0	2,0	1,6	2,4
45 - 49 let	5,5	4,2	3,2	3,3	2,1	2,9	2,5	1,5	1,5	2,0
50 - 54 let	5,0	5,3	3,9	3,7	4,9	4,4	4,2	2,5	1,6	1,8
55 - 59 let	1,1	1,9	1,7	2,2	2,1	1,3	1,9	2,7	1,7	2,1
60 - 64 let	0,7	0,7	1,2
65 a více let
v tom podle dosaženého vzdělání:										
základní vzdělání a bez vzdělání	14,0	12,0	6,1	7,1	8,3	6,3	5,9	5,1	3,9	6,3
střední bez maturity	17,8	17,0	14,3	14,8	15,2	14,5	11,8	9,2	6,8	11,6
střední s maturitou	9,5	8,6	6,9	6,9	7,1	9,2	8,8	5,5	4,3	7,7
vysokoškolské	1,0	0,6	1,0	0,9	0,6	.	.	0,5	0,9	2,1
z toho podle doby hledání zaměstnání:										
do 3 měsíců	7,0	6,3	3,8	3,3	4,7	5,1	4,0	3,3	3,1	8,4
3 - 6 měsíců	5,6	5,7	3,3	4,7	5,4	4,5	3,6	3,2	3,0	6,3
6 - 12 měsíců	8,3	7,1	6,9	6,7	6,8	6,6	6,2	4,3	3,2	5,6
1 rok 2 roky	10,7	8,8	5,4	5,0	6,1	5,9	6,0	4,0	3,0	2,7
více než 2 roky	9,6	9,4	7,3	8,2	6,3	6,7	6,3	4,7	2,7	3,0
z toho nejčastější způsoby hledání práce:¹⁾										
prostřednictvím úřadů práce	34,1	30,9	23,7	24,8	24,9	26,5	22,9	17,1	12,8	21,8
prostřednictvím soukromých zprostředkovatelů práce	.	.	1,5	5,9	7,7	7,8	5,2	5,0	4,0	5,5
sledováním inzerátů	10,9	10,9	22,2	26,3	27,7	26,3	22,1	16,9	12,6	23,6
prostřednictvím známých	10,9	10,4	19,7	24,5	24,9	24,7	23,4	16,0	13,3	24,7
návštěvami podniků a firem	8,7	5,5	13,5	19,1	17,9	19,1	19,7	14,8	11,7	22,0

VÝBĚROVÉ ŠETŘENÍ PRACOVNÍCH SIL

Tab. B-3. Vybrané ukazatele v časové řadě 2000 až 2009

5. pokračování

Středočeský kraj

	2000	2001	2002	2003	2004	2005	2006	2007	2008	2009
Dlouhodobě nezaměstnaní (déle než jeden rok) (tis. osob)	12,5	8,8	5,9	5,9
z toho ve věku:										
15 - 24 let	1,9	1,4	0,8	1,5
25 - 29 let	1,1	.	0,5	0,6
30 - 39 let	2,9	2,2	1,7	1,3
40 - 49 let	2,8	1,5	1,2	1,4
50 - 59 let	3,8	3,0	1,7	1,0
z toho podle dosaženého vzdělání:										
základní	4,1	2,9	2,0	2,6
střední bez maturity	4,6	3,2	2,2	2,3
střední s maturitou	3,6	2,7	1,3	0,7
vysokoškolské
MÍRA NEZAMĚSTNANOSTI (%)	7,5	6,7	4,9	5,2	5,4	5,2	4,5	3,4	2,6	4,4
v tom:										
muži	5,6	4,7	3,0	3,5	3,9	3,9	3,4	2,9	2,3	3,9
ženy	10,0	9,4	7,5	7,4	7,4	6,9	6,0	4,0	3,0	5,2
v tom podle věku:										
15 - 19 let	20,7	25,3	20,8	19,4	16,3	29,1	20,5	18,0	11,4	34,5
20 - 24 let	10,2	10,4	6,0	5,1	10,1	8,5	9,4	6,2	5,5	12,5
25 - 29 let	9,3	6,6	5,3	6,2	6,4	5,8	3,7	3,2	3,3	5,2
30 - 34 let	8,0	6,6	5,1	5,8	6,3	6,7	4,1	3,1	2,8	4,2
35 - 39 let	6,5	6,0	5,6	5,4	4,2	4,6	4,0	2,8	1,5	3,0
40 - 44 let	5,3	4,6	3,7	5,0	3,8	3,6	4,2	2,7	2,1	3,0
45 - 49 let	6,8	5,2	3,9	4,2	2,9	4,2	3,5	2,3	2,1	2,8
50 - 54 let	6,4	6,6	4,9	4,6	6,2	5,6	5,5	3,2	2,0	2,4
55 - 59 let	3,0	4,7	3,3	4,1	3,7	2,2	3,1	4,3	2,6	3,2
60 - 64 let	9,0	7,8	4,8
65 a více let
v tom podle dosaženého vzdělání:										
základní vzdělání a bez vzdělání	21,4	19,3	10,2	13,2	17,2	15,6	12,7	11,8	9,4	17,3
střední bez maturity	6,6	6,6	5,4	5,6	5,9	5,6	4,6	3,6	2,7	4,5
střední s maturitou	5,1	4,4	3,4	3,4	3,4	4,2	3,9	2,3	1,8	3,2
vysokoškolské	2,2	1,2	2,0	1,7	0,9	.	.	0,8	1,2	2,4

VÝBĚROVÉ ŠETŘENÍ PRACOVNÍCH SIL

Tab. B-3. Vybrané ukazatele v časové řadě 2000 až 2009

dokončení

Středočeský kraj

	2000	2001	2002	2003	2004	2005	2006	2007	2008	2009
MÍRA ZAMĚSTNANOSTI (%)	55,8	56,1	57,7	57,1	56,6	56,4	57,1	57,6	58,0	57,0
v tom:										
muži	66,4	66,9	69,2	67,9	67,6	66,6	67,3	68,0	68,1	67,0
ženy	45,8	45,9	46,8	46,9	46,3	46,8	47,5	47,7	48,4	47,3
v tom podle věku:										
15 - 19 let	15,9	11,4	10,0	9,2	8,2	6,5	7,3	6,7	6,6	5,9
20 - 24 let	66,8	63,6	66,4	63,9	57,5	54,2	51,9	56,1	55,6	49,5
25 - 29 let	71,6	74,6	75,3	74,0	75,3	76,1	75,0	77,4	76,9	78,9
30 - 34 let	80,2	82,2	80,9	79,6	79,5	79,8	80,9	78,6	78,1	77,5
35 - 39 let	85,0	86,5	88,5	88,1	86,3	86,0	88,8	86,8	87,2	85,3
40 - 44 let	87,5	88,5	89,3	85,9	88,3	87,6	89,2	90,3	91,4	91,7
45 - 49 let	85,7	86,7	90,2	90,4	89,4	89,0	92,0	92,9	91,8	91,4
50 - 54 let	82,3	81,3	82,6	84,0	82,9	83,1	83,0	86,9	88,9	86,4
55 - 59 let	51,8	53,9	61,0	62,5	62,7	65,3	66,8	66,0	69,3	69,2
60 - 64 let	15,0	15,7	21,2	23,3	24,0	24,4	26,2	26,9	29,6	27,2
65 a více let	3,0	3,0	3,1	2,7	3,5	3,3	3,8	4,4	4,0	3,8
z toho ve věku 20 - 64 let	72,1	72,6	74,6	73,9	73,0	72,8	73,5	74,0	74,6	73,4
v tom podle dosaženého vzdělání:										
základní vzdělání a bez vzdělání	46,7	47,3	52,1	47,2	42,0	41,8	50,8	50,4	51,6	44,6
střední bez maturity	76,4	76,2	77,7	78,0	76,8	76,0	76,5	75,9	77,4	76,4
střední s maturitou	74,0	74,4	76,6	75,0	74,5	73,7	72,9	74,8	74,2	73,3
vysokoškolské	85,1	86,9	86,0	88,2	88,8	87,2	85,2	84,3	83,3	81,7
MÍRA EKONOMICKÉ AKTIVITY (%)	60,3	60,1	60,7	60,2	59,8	59,5	59,8	59,6	59,6	59,6
v tom:										
muži	70,4	70,2	71,3	70,4	70,3	69,3	69,7	70,0	69,7	69,7
ženy	50,9	50,7	50,6	50,6	50,0	50,3	50,5	49,7	49,8	49,9
v tom podle věku:										
15 - 19 let	20,0	15,3	12,7	11,4	9,8	9,2	9,1	8,1	7,4	9,0
20 - 24 let	74,4	71,0	70,6	67,4	64,0	59,3	57,3	59,8	58,8	56,5
25 - 29 let	79,0	79,9	79,6	78,9	80,5	80,8	77,9	79,9	79,5	83,3
30 - 34 let	87,2	88,0	85,2	84,5	84,9	85,5	84,3	81,1	80,4	80,9
35 - 39 let	90,9	92,0	93,8	93,1	90,1	90,2	92,5	89,4	88,5	87,9
40 - 44 let	92,5	92,7	92,7	90,4	91,8	90,9	93,1	92,9	93,4	94,6
45 - 49 let	92,0	91,5	93,9	94,4	92,1	92,9	95,4	95,0	93,9	94,0
50 - 54 let	87,9	87,1	86,9	88,1	88,5	88,0	87,9	89,7	90,7	88,6
55 - 59 let	53,4	56,6	63,1	65,2	65,0	66,8	69,0	69,0	71,2	71,5
60 - 64 let	16,5	17,1	21,4	23,5	24,8	24,5	26,7	27,4	30,0	28,6
65 a více let	3,0	3,0	3,1	2,8	3,5	3,4	3,9	4,5	4,0	3,8
z toho ve věku 20 - 64 let	77,7	77,5	78,3	77,7	77,0	76,6	76,8	76,5	76,5	76,5
v tom podle dosaženého vzdělání:										
základní vzdělání a bez vzdělání	59,4	58,7	58,0	54,1	51,2	49,6	58,4	57,1	57,1	53,0
střední bez maturity	81,7	81,2	82,0	82,4	81,5	80,2	79,9	78,7	79,4	79,9
střední s maturitou	77,7	77,8	79,2	77,6	77,0	76,9	75,9	76,5	75,5	75,5
vysokoškolské	87,0	87,8	87,7	89,6	89,6	87,7	85,8	85,0	84,3	83,7

¹⁾ do konce roku 2001 mohl respondent uvést maximálně 2 způsoby, od roku 2002 respondent uvádí všechny způsoby

VZDĚLÁVÁNÍ

Tab. B-4. Vybrané ukazatele v časové řadě 2000 až 2009

Středočeský kraj

	2000	2001	2002	2003	2004	2005	2006	2007	2008	2009
	u středního a vyššího odborného vzdělávání školní ročník									
	2000/ 2001	2001/ 2002	2002/ 2003	2003/ 2004	2004/ 2005	2005/ 2006	2006/ 2007	2007/ 2008	2008/ 2009	2009/ 2010
STŘEDNÍ ŠKOLY										
žáci	.	.	48 963	49 467	49 512	49 527	50 132	49 932	50 156	49 531
z toho v denním studiu	.	.	.	46 930	46 831	46 810	47 141	46 958	46 783	46 148
v tom vyučující obory:										
obory gymnázií										
žáci	12 617	12 391	12 868	12 884	12 771	12 924	12 991	12 987	12 972	12 807
z toho v denním studiu	12 617	12 391	12 868	12 884	12 771	12 906	12 966	12 955	12 935	12 782
obory odborného vzdělání bez nástavbového studia										
žáci	.	.	.	32 875	32 767	32 510	33 204	32 863	32 795	32 401
z toho v denním studiu	.	.	.	32 132	32 018	31 803	32 149	31 860	31 757	31 402
v tom:										
obory SOŠ, praktických škol										
žáci	.	.	.	17 588	17 919	17 906	18 790	18 762	19 035	.
z toho v denním studiu	.	.	.	16 876	17 211	17 252	17 784	17 829	18 072	.
obory SOU, OU										
žáci	16 079	16 000	15 583	15 287	14 848	14 604	14 414	14 101	13 760	.
z toho v denním studiu	15 984	15 966	15 559	15 256	14 807	14 551	14 365	14 031	13 685	.
obory nástavbového studia										
žáci	.	.	.	3 708	3 974	4 093	3 937	4 082	4 389	4 323
z toho v denním studiu	.	.	.	1 914	2 042	2 101	2 026	2 143	2 091	1 964
Žáci středních škol podle druhu středního vzdělání (%)										
bez výučního listu a maturity	0,4	0,3	0,3	0,3	0,3
s výučním listem	24,4	23,5	23,0	22,3	22,2
s maturitou	67,0	68,4	68,5	68,7	68,7
nástavbové studium	8,3	7,9	8,2	8,8	8,7
Žáci denního studia podle věku (%)										
do 14 let	7,5	7,4	7,5	7,3	7,5
15 - 18 let	78,4	78,9	78,0	78,2	76,7
19 let a více	14,1	13,7	14,5	14,5	15,8
KONZERVATOŘE										
žáci
z toho v denním studiu
VYŠŠÍ ODBORNÉ ŠKOLY										
studenti	2 260	2 493	2 675	2 874	2 684	2 425	2 414	2 477	2 687	2 960
z toho v denním studiu	1 675	1 783	1 943	2 144	2 045	1 879	1 706	1 568	1 509	1 557
CELOŽIVOTNÍ VZDĚLÁVÁNÍ										
Střední školy										
studenti v jiné než denní formě studia	.	.	.	2 537	2 681	2 717	2 991	2 974	3 373	3 383
z celku:										
gymnázia	18	25	32	37	25
SOŠ bez nástaveb	.	.	.	743	749	707	1 055	1 003	1 038	999
SOŠ - nástavbové studium	.	.	.	1 794	1 932	1 992	1 911	1 939	2 298	2 359
Konzervatoře										
studenti v jiné než denní formě studia
Vyšší odborné školy										
studující při zaměstnání	585	710	732	730	639	546	708	909	1 178	1 403

VZDĚLÁVÁNÍ

Tab. B-4. Vybrané ukazatele v časové řadě 2000 až 2009

1. pokračování

Středočeský kraj

	2000	2001	2002	2003	2004	2005	2006	2007	2008	2009
u středního a vyššího odborného vzdělávání školní ročník										
	2000/ 2001	2001/ 2002	2002/ 2003	2003/ 2004	2004/ 2005	2005/ 2006	2006/ 2007	2007/ 2008	2008/ 2009	2009/ 2010
VYSOKÉ ŠKOLY¹⁾										
Studenti s trvalým bydlištěm v kraji k 31. 12.	14 278	15 722	17 586	20 016	22 408	25 083	28 000	31 264	34 031	35 933
z toho ženy	6 788	7 672	8 732	10 058	11 647	13 377	15 248	17 317	19 093	20 375
z celku:										
na veřejných VŠ	14 053	15 111	16 390	18 107	19 705	21 375	23 231	24 904	26 359	27 327
na soukromých VŠ	230	630	1 216	1 934	2 726	3 746	4 800	6 406	7 736	8 688
z celku:										
na VŠ se sídlem v kraji	36	69	190	318	430	555	708	817	870	946
ŠKODA AUTO a.s. VŠ Mladá Boleslav	36	69	125	155	174	211	314	411	423	460
Středočeský vysokoškolský institut Kladno	-	-	65	106	150	166	184	188	221	262
Academia Rerum civilium Kolín	-	-	-	57	106	178	210	218	226	224
na VŠ se sídlem v ostatních krajích	14 242	15 653	17 396	19 698	21 978	24 528	27 292	30 447	33 161	34 987
Studenti vysokých škol s místem výuky v kraji k 31. 12.²⁾	-	134	354	823	1 273	1 804	2 285	2 830	3 076	3 349
z toho ženy	-	43	148	395	619	870	1 079	1 367	1 479	1 683
z celku typ programu:										
bakalářský	-	134	354	823	1 273	1 803	2 184	2 577	2 687	2 818
magisterský	-	-	-	-	-	1	101	240	360	488
doktorský	-	-	-	-	-	-	-	13	29	43
z celku prezenční studium	-	132	324	622	789	1 016	1 317	1 541	1 642	1 828
z toho typ programu:										
bakalářský	-	132	324	622	789	1 015	1 240	1 383	1 427	1 511
magisterský	-	-	-	-	-	1	77	154	195	284
doktorský	-	-	-	-	-	-	-	4	20	33
z celku distanční a kombinované studium	-	2	30	201	484	788	968	1 289	1 434	1 523
z toho typ programu:										
bakalářský	-	2	30	201	484	788	944	1 194	1 260	1 309
magisterský	-	-	-	-	-	-	24	86	165	204
doktorský	-	-	-	-	-	-	-	9	9	10
Absolventi VŠ s místem výuky v kraji	-	-	-	21	66	90	349	388	449	618
z toho ženy	-	-	-	16	23	49	213	217	255	352

VZDĚLÁVÁNÍ

Tab. B-4. Vybrané ukazatele v časové řadě 2000 až 2009

2. pokračování

Středočeský kraj

	2000	2001	2002	2003	2004	2005	2006	2007	2008	2009
	u středního a vyššího odborného vzdělávání školní ročník									
	2000/ 2001	2001/ 2002	2002/ 2003	2003/ 2004	2004/ 2005	2005/ 2006	2006/ 2007	2007/ 2008	2008/ 2009	2009/ 2010
LIDSKÉ ZDROJE VE VĚDĚ A TECHNOLOGIÍCH (VŠPS)										
Podíl (%):										
lidských zdrojů ve vědě a technologiích na obyvatelstvu 15+	15,7	16,7	16,9	17,9	19,1	19,7	20,2	21,0	22,8	24,1
osob s ukončeným terciárním vzděláním na obyvatelstvu 15+	5,7	6,6	6,7	7,3	7,9	8,1	8,4	8,8	10,1	10,9
zaměstnaných ve vědeckých a technických zaměstnáních na zaměstnaných celkem	23,5	24,7	23,7	24,9	27,4	29,1	29,0	30,2	31,2	33,8
jádra lidských zdrojů ve vědě a technologiích na zaměstnaných celkem	5,5	6,7	6,0	6,3	7,6	8,5	8,4	8,9	9,3	10,7
INFORMAČNÍ SPOLEČNOST³⁾										
Jednotlivci s mobilním telefonem v populaci (%)	73,0	78,3	82,6	86,3	89,0	.
Uživatelé osobního počítače v populaci (%)	41,4	45,8	49,4	55,7	57,8	62,8
Uživatelé internetu v populaci (%)	31,6	36,6	41,1	49,9	53,8	60,1

VZDĚLÁVÁNÍ

Tab. B-4. Vybrané ukazatele v časové řadě 2000 až 2009

3. pokračování

Středočeský kraj

	2000	2001	2002	2003	2004	2005	2006	2007	2008	2009
	u středního a vyššího odborného vzdělávání školní ročník									
	2000/ 2001	2001/ 2002	2002/ 2003	2003/ 2004	2004/ 2005	2005/ 2006	2006/ 2007	2007/ 2008	2008/ 2009	2009/ 2010
REKVALIFIKACE										
Účastníci rekvalifikací celkem (v daném roce)		2 266	2 301	2 650	3 159	2 837	3 890	3 839	2 654	3 062
v tom:										
muži		856	887	966	1 257	1 059	1 323	1 222	810	1 224
ženy		1 410	1 414	1 684	1 902	1 778	2 567	2 617	1 844	1 838
z celku podle věku										
do 29 let		983	975	1 118	1 246	1 005	1 143	1 156	679	864
50 let a více		174	207	273	345	403	746	614	506	648
z celku podle vzdělání										
základní a bez vzdělání		372	348	289	438	364	630	605	447	417
střední vč. vyučení		824	815	998	1 274	1 070	1 583	1 547	1 059	1 191
vyučení s maturitou		147	147	200	194	218	241	274	181	213
úplné střední všeobecné		176	166	183	192	160	206	212	139	151
úplné střední odborné s maturitou		657	704	839	909	877	1 045	1 010	687	893
vyšší		22	27	27	35	17	22	25	18	37
vysokoškolské		68	94	112	117	130	160	157	113	152
z celku typ rekvalifikace										
profesní rekvalifikace		1 168	1 153	1 196	1 466	1 108	1 422	1 271	1 096	1 634
rozšíření kvalifikace		21	19	6	220	516	1 857	2 179	1 174	1 054
kurz IT		154	174	200	170	211
příprava k podnikání		26	24	51	73	85	128	87	69	39
z celku podle doby rekvalifikace										
do 1 měsíce		1 161	1 021	1 344	1 712	1 601	2 253	2 046	1 472	1 877
nad 1 měsíc a do 3 měsíců		749	921	916	1 145	948	1 247	1 389	983	1 033
Uchazeči s ukončenou rekvalifikací		1 629	1 846	2 260	2 842	2 611	3 559	3 556	2 546	2 610
v tom:										
muži		641	710	839	1 139	967	1 232	1 155	776	1 068
ženy		988	1 136	1 421	1 703	1 644	2 327	2 401	1 770	1 542
Uchazeči s úspěšně ukončenou rekvalifikací v daném roce		1 478	1 692	2 129	2 641	2 443	3 295	3 230	2 366	2 455
v tom:										
muži		592	638	795	1 074	898	1 129	1 017	712	1 004
ženy		886	1 054	1 334	1 567	1 545	2 166	2 213	1 654	1 451

VZDĚLÁVÁNÍ

Tab. B-4. Vybrané ukazatele v časové řadě 2000 až 2009

dokončení

Středočeský kraj

	2000	2001	2002	2003	2004	2005	2006	2007	2008	2009
	u středního a vyššího odborného vzdělávání školní ročník									
	2000/ 2001	2001/ 2002	2002/ 2003	2003/ 2004	2004/ 2005	2005/ 2006	2006/ 2007	2007/ 2008	2008/ 2009	2009/ 2010
Poměr počtu účastníků rekvalifikací v daném roce k počtu uchazečů o zaměstnání k 31. 12. předchozího roku (%)	.	5,9	6,1	6,3	7,2	6,4	9,5	10,8	9,1	9,8
v tom:										
muži	.	4,9	5,1	4,9	6,1	5,2	7,1	7,7	6,2	8,3
ženy	.	6,8	6,9	7,6	8,2	7,5	11,5	13,3	11,3	11,1
Podíl úspěšně ukončených rekvalifikací (%)	.	90,7	91,7	94,2	92,9	93,6	92,6	90,8	92,9	94,1
v tom:										
muži	.	92,4	89,9	94,8	94,3	92,9	91,6	88,1	91,8	94,0
ženy	.	89,7	92,8	93,9	92,0	94,0	93,1	92,2	93,4	94,1
Úspěšnost absolventů rekvalifikací při hledání zaměstnání (%)⁴⁾	.	64,5	51,9	47,4	50,8	48,3	41,4	46,9	52,0	37,2
v tom:										
muži	.	70,9	59,7	50,7	61,1	58,2	48,5	50,9	54,6	35,8
ženy	.	60,3	47,5	45,6	44,5	43,1	38,0	45,2	51,0	38,0

¹⁾ za všechny roky podle stavu matriky k 29. 1. 2010

²⁾ student může studovat na více školách, v různých krajích, v různých typech i formách studia, proto součet studentů v jednotlivých krajích je vyšší než v ČR celkem (obdobně u typu a formy studia)

³⁾ tříletý průměr z celkového počtu jednotlivců ve věku 16 a více let

⁴⁾ poměr počtu umístěných uchazečů do 12 měsíců po úspěšně ukončené rekvalifikaci k počtu uchazečů o zaměstnání s úspěšně ukončenou rekvalifikací

Zdroj: Školy vč. celoživotního vzdělávání - ÚIV, Rekvalifikace - MPSV

EKONOMIKA

Tab. B-5. Vybrané ukazatele v časové řadě 2000 až 2009

Středočeský kraj

	2000	2001	2002	2003	2004	2005	2006	2007	2008	2009
MAKROEKONOMIKA										
Vývoj HDP ve stálých cenách (předchozí rok = 100)	105,1	102,9	106,3	103,1	106,4	105,9	113,0	107,8	105,8	96,7
Hrubý domácí produkt na 1 obyvatele (Kč)	200 538	213 711	230 393	238 328	262 192	268 429	296 556	321 021	325 996	317 199
průměr ČR = 100	94,1	92,9	95,4	94,3	95,1	92,1	94,5	93,7	92,2	91,8
Hrubý domácí produkt na 1 zaměstnaného (Kč)	452 176	472 165	492 688	531 862	570 562	600 608	645 081	672 362	695 872	683 257
průměr ČR = 100	102,0	99,6	99,8	101,6	100,1	100,5	101,9	99,3	99,8	98,6
Čistý disponibilní důchod domácností na 1 obyvatele (Kč)	118 665	123 845	133 403	140 937	147 494	152 842	165 869	181 147	189 145	187 430
průměr ČR = 100	104,6	103,4	106,5	107,6	107,8	106,3	106,9	107,0	104,2	104,2
Hrubá přidaná hodnota (mil. Kč)	202 251	217 819	235 750	245 156	268 095	276 798	312 157	342 535	357 134	353 323
v tom odvětví (%):										
zemědělství a lesní hospodářství, rybolov	4,2	4,3	4,3	4,0	4,3	3,8	3,4	2,9	3,3	2,8
dobývání nerostných surovin	0,6	0,5	0,5	0,3	0,3	0,3	0,2	0,2	0,2	0,1
zpracovatelský průmysl	37,0	36,8	35,0	33,1	36,3	34,9	36,9	37,5	35,1	35,1
výroba a rozvod elektřiny, tepla, vody	2,3	2,5	2,7	2,8	2,9	3,0	3,1	2,5	3,2	3,4
stavebnictví	5,7	5,3	5,3	5,7	5,5	5,9	5,4	5,6	5,9	6,7
obchod, ubytování a stravování	15,6	14,7	15,6	14,6	12,8	14,5	14,6	14,6	14,7	13,2
doprava, skladování, pošty a telekomunikace	10,7	11,5	12,3	13,5	12,3	10,4	10,8	11,5	11,8	13,1
ostatní odvětví	24,0	24,4	24,4	26,0	25,7	27,2	25,6	25,2	25,7	25,6
Zaměstnaní na hlavních pracovních poměrech podle místa pracoviště ¹⁾	493 677	508 883	526 422	506 984	522 832	514 025	536 278	566 751	570 023	575 513
z toho zaměstnanci	396 480	405 969	406 307	388 225	400 148	400 705	426 763	451 657	446 074	450 923
VÝVOZ ZBOŽÍ										
Vývoz celkem (mil. Kč)	.	.	.	254 796	342 530	377 143	417 807	496 549	481 231	429 231
Vývoz celkem, ČR = 100	.	.	.	18,6	19,9	20,2	19,5	20,1	19,5	20,1
REGISTR EKONOMICKÝCH SUBJEKTŮ										
Registrované subjekty	222 060	231 281	244 125	257 326	262 821	269 429	275 787	282 761	293 024	298 099
v tom: fyzické osoby	187 090	194 178	205 110	214 076	216 932	220 439	224 277	227 871	233 830	234 122
právnícké osoby	34 970	37 103	39 015	43 250	45 889	48 990	51 510	54 890	59 194	63 977
z celku jednotky typu podnik ²⁾	147 724	147 223	144 343	159 017	161 649
v tom: fyzické osoby	121 268	118 519	114 782	124 083	128 399
právnícké osoby	26 456	28 704	29 561	34 934	33 250
PRŮMYSL										
Subjekty se 100 a více zaměstnanci se sídlem v kraji										
průměrný počet subjektů	212	221	229	218	219	233	230	237	234	244
průměrný evidenční počet zaměstnanců (fyz. osob)	95 565	98 957	98 603	92 649	90 241	97 598	97 471	100 083	101 514	94 043
tržby za prodej vlastních výrobků a služeb průmyslové povahy celkem (mil. Kč, běžné ceny)	278 463	325 214	313 549	312 697	361 763	418 386	461 480	507 893	468 805	434 737
v přepočtu na 1 zaměstnance (tis. Kč)	2 914	3 286	3 180	3 375	4 009	4 287	4 735	5 075	4 618	4 623

EKONOMIKA

Tab. B-5. Vybrané ukazatele v časové řadě 2000 až 2009

1. pokračování

Středočeský kraj

	2000	2001	2002	2003	2004	2005	2006	2007	2008	2009
STAVEBNICTVÍ										
Subjekty s 50 a více zaměstnanci se sídlem v kraji ³⁾										
průměrný počet subjektů	176	180	184	186	202	215	69	64	61	67
průměrný evidenční počet zaměstnanců (fyz. osob)	10 346	10 268	10 224	10 332	10 811	11 193	7 178	7 209	6 928	6 873
základní stavební výroba celkem (mil. Kč, běžné ceny)	8 479	9 305	10 446	10 533
v přepočtu na 1 zaměstnance (tis. Kč)	1 181	1 291	1 508	1 533
Subjekty s 20 a více zaměstnanci podle místa stavby										
stavební práce (v hodnotě "S") v tuzemsku podle místa stavby (v mil. Kč, běžné ceny)	17 547	21 444	21 351	23 621	22 951	25 299	28 733	32 396	32 321	33 416
v přepočtu na 1 obyvatele (tis. Kč)	15,8	19,1	19,0	20,9	20,2	22,0	24,6	27,3	26,6	27,0
NÁKLADY PRÁCE										
Měsíční náklady práce na 1 zaměstnance (Kč) ⁴⁾	19 786	20 945	22 758	23 978	26 063	26 253	28 715	29 450	31 105	.
v tom:										
přímé náklady	14 002	14 851	16 104	16 937	18 326	18 630	20 445	20 876	22 183	.
sociální požitky	258	295	308	361	352	369	440	405	386	.
sociální náklady a výdaje	5 229	5 568	6 082	6 307	6 985	6 891	7 642	7 767	8 089	.
personální náklady a výdaje	368	252	289	379	408	366	363	412	493	.
daně a dotace	-71	-21	-25	-6	-8	-3	-175	-10	-46	.
ZAMĚŠTNANCI A MZDY										
Průměrný evidenční počet zaměstnanců (tis. fyz. osob) ⁵⁾	295,0	299,6	386,8	388,1	383,1	396,4	396,1	403,6	399,9	.
v tom v odvětví:										
zemědělství, lesnictví a rybářství	18,1	17,2	16,1	16,3	.
těžba a dobývání	1,6	1,5	1,4	1,4	.
zpracovatelský průmysl	140,3	143,6	145,0	147,2	.
výroba a rozvod elektřiny, plynu, tepla	3,0	2,7	2,5	2,4	.
zásob. vodou; činnosti související s odpady	5,8	6,2	5,9	5,9	.
stavebnictví	22,5	22,7	22,8	23,4	.
velkoobchod a maloobchod; opravy motorových vozidel	50,0	53,4	55,6	53,5	.
doprava a skladování	31,3	23,2	25,3	25,5	.
ubytování, stravování a pohostinství	10,6	10,6	10,3	10,7	.
informační a komunikační činnosti	3,3	3,7	3,3	3,9	.
peněžnictví a pojišťovnictví	2,5	2,5	2,7	2,5	.

EKONOMIKA

Tab. B-5. Vybrané ukazatele v časové řadě 2000 až 2009

2. pokračování

Středočeský kraj

	2000	2001	2002	2003	2004	2005	2006	2007	2008	2009
činnosti v oblasti nemovitostí	2,9	2,8	2,6	3,0	.
profesní, vědecké a technické činnosti	8,6	8,8	9,3	10,0	.
administrativní a podpůrné činnosti	12,7	15,2	18,6	16,6	.
veřejná správa a obrana; povinné sociální zabezpečení	26,8	27,3	26,8	22,2	.
vzdělávání	25,2	25,4	25,6	25,6	.
zdravotní a sociální péče	24,6	22,5	22,8	22,2	.
kulturní, zábavní a rekreační činnosti	3,9	3,9	3,8	4,2	.
ostatní činnosti	2,7	2,8	2,9	3,1	.
Průměrná hrubá měsíční mzda (Kč) ⁵⁾	13 429	14 407	14 654	15 592	16 619	17 335	18 505	20 013	21 510	.
v tom v odvětví:										
zemědělství, lesnictví a rybářství	13 901	14 951	16 670	18 795	.
těžba a dobývání	18 889	19 340	21 072	23 214	.
zpracovatelský průmysl	19 203	20 590	22 482	24 167	.
výroba a rozvod elektřiny, plynu, tepla	24 577	25 636	27 873	29 823	.
zásob. vodou; činnosti související s odpady	16 933	18 040	18 543	20 048	.
stavebnictví	15 113	16 072	17 265	19 170	.
velkoobchod a maloobchod; opravy motorových vozidel	16 910	17 895	19 372	21 281	.
doprava a skladování	16 648	18 527	21 731	22 959	.
ubytování, stravování a pohostinství	9 026	9 736	10 091	10 607	.
informační a komunikační činnosti	21 374	23 087	24 717	28 299	.
peněžnictví a pojišťovnictví	26 754	27 808	29 181	31 065	.
činnosti v oblasti nemovitostí	12 929	13 495	14 731	17 013	.
profesní, vědecké a technické činnosti	19 473	20 088	21 779	23 953	.
administrativní a podpůrné činnosti	11 261	11 174	11 584	12 185	.
veřejná správa a obrana; povinné sociální zabezpečení	20 809	21 907	23 372	23 386	.
vzdělávání	16 196	17 177	18 174	18 933	.
zdravotní a sociální péče	15 752	17 182	17 618	19 036	.
kulturní, zábavní a rekreační činnosti	13 540	14 134	15 030	16 446	.
ostatní činnosti	11 170	12 475	14 551	15 208	.

EKONOMIKA

Tab. B-5. Vybrané ukazatele v časové řadě 2000 až 2009

dokončení

Středočeský kraj

	2000	2001	2002	2003	2004	2005	2006	2007	2008	2009
VÝBĚROVÉ ŠETŘENÍ MEZD⁶⁾										
Průměrná hrubá měsíční mzda celkem (Kč)	15 667	16 750	18 075	19 128	20 324	21 579	22 811	25 035	26 445	26 671
v tom: muži	17 802	18 988	20 210	21 446	22 876	24 052	25 302	27 828	29 508	29 642
ženy	12 945	13 729	14 884	15 892	16 878	17 917	19 110	20 636	22 016	22 524
Medián mezd (Kč)	.	.	15 963	17 027	18 133	18 956	20 086	21 891	23 133	23 158
v tom: muži	.	.	17 617	18 862	20 033	20 775	21 762	23 883	25 472	25 115
ženy	.	.	13 764	14 627	15 732	16 498	17 516	18 917	20 110	20 465
Průměrná hrubá měsíční mzda podle klasifikace zaměstnání (Kč)										
zákonodárci, vedoucí a řídicí pracovníci	.	30 990	34 548	36 643	40 769	43 684	47 424	53 406	56 394	56 731
vědečtí a odborní duševní pracovníci	.	22 356	23 818	24 839	25 714	27 397	28 503	30 310	32 009	33 087
techničtí, zdravotničtí a pedagogičtí pracovníci	.	18 158	19 323	21 072	22 174	24 037	25 257	27 970	29 755	29 806
nižší administrativní pracovníci	.	12 901	14 723	14 903	15 702	17 488	19 476	20 303	21 601	21 735
provozní pracovníci ve službách a obchodě	.	10 878	12 407	12 855	13 041	14 587	14 445	15 929	16 346	16 707
kvalifikovaní dělníci v zemědělství a lesnictví	.	10 700	11 676	12 483	14 005	14 384	16 401	18 469	18 474	18 086
řemeslníci a kvalifikovaní výrobci, zpracovatelé a opraváři	.	16 227	16 705	17 534	18 694	19 585	20 619	22 627	24 230	23 655
obsluha strojů a zařízení	.	14 618	15 913	16 607	17 710	18 511	19 622	21 277	22 489	22 279
pomocní a nekvalifikovaní pracovníci	.	10 412	10 692	11 619	12 416	12 570	13 538	15 016	15 754	15 742

¹⁾ odhad celkového počtu zaměstnaných podle metodiky ESA95 (Evropský systém účtů 1995)

²⁾ subjekt, který podle statistických zjišťování nebo administrativních zdrojů vykazuje ekonomickou aktivitu

³⁾ do roku 2005 podniky s 20 a více zaměstnanci, od roku 2006 podniky s 50 a více zaměstnanci se sídlem v kraji

⁴⁾ v roce 2008 a 2009 zahrnutý i údaje za fyzické osoby nezapsané do obchodního rejstříku, zaměstnávající 10 a více zaměstnanců

⁵⁾ podle místa pracoviště (od roku 2002 včetně menších podniků) a od roku 2005 podle CZ-NACE

⁶⁾ Ministerstvo práce a sociálních věcí ČR (šetření o průměrném výdělku) a Ministerstvo financí ČR (šetření o platu)

NEZAMĚSTNANOST (MPSV)

Tab. B-6. Vybrané ukazatele v časové řadě 2000 až 2009

Středočeský kraj

	2000	2001	2002	2003	2004	2005	2006	2007	2008	2009
Uchazeči o zaměstnání										
evidováni úřady práce	38 160	37 819	41 761	43 937	44 012	40 751	35 498	29 273	31 220	49 144
z toho:										
ženy	20 630	20 396	22 134	23 178	23 727	22 243	19 640	16 271	16 511	24 037
absolventi škol a mladiství	4 573	4 741	5 057	4 678	3 882	3 075	2 608	2 027	2 295	3 270
osoby se zdravotním										
postížením	5 144	5 243	5 603	5 783	6 001	6 108	5 623	5 104	4 994	5 680
částečně nezaměstnaní ¹⁾	1 223	1 474	1 454	1 610	3 246
z toho ženy	881	1 100	1 101	1 145	2 092
dosažitelní	.	.	40 270	42 775	41 657	38 499	33 471	27 490	29 930	48 328
z toho:										
ženy	.	.	21 827	22 909	22 275	20 862	18 353	15 164	15 758	23 602
absolventi škol a mladiství	.	.	4 142	4 056	3 716	2 968	2 486	1 968	2 252	3 259
Uchazeči s nárokem										
na podporu										
v nezaměstnanosti	15 331	15 767	17 794	18 235	14 084	13 754	12 713	11 615	14 653	19 968
z toho ženy	.	.	9 060	9 276	7 428	7 170	6 666	6 088	7 408	9 368
v tom podle výše měsíčního										
nároku na podporu										
v nezaměstnanosti:										
do 1 500 Kč	.	.	793	859	781	174	137	98	108	83
1 501 - 2 500 Kč	.	.	6 910	6 023	2 461	2 466	2 111	1 729	984	421
2 501 - 3 500 Kč	.	.	3 567	3 956	3 230	3 014	1 956	1 413	1 963	3 802
3 501 - 4 500 Kč	.	.	2 676	2 761	2 461	2 340	2 387	2 005	2 043	2 682
4 501 - 5 500 Kč	.	.	1 648	1 816	1 934	1 978	1 860	1 699	2 181	2 477
5 501 - 6 500 Kč	.	.	927	1 104	1 294	1 389	1 405	1 466	2 095	2 563
6 501 - 7 500 Kč	.	.	495	627	770	838	1 000	1 092	1 681	2 344
7 501 - 8 500 Kč	.	.	778	1 089	411	564	625	730	1 166	1 718
8 501 - 9 500 Kč	262	337	380	453	771	1 227
9 501 a více Kč	480	654	852	930	1 661	2 651
Průměrná měsíční										
výše podpory (Kč)	.	.	3 338	3 542	4 144	4 497	4 898	5 267	5 884	6 103
Uchazeči o zaměstnání										
podle věku:										
do 19 let	1 420	3 177	3 416	3 233	2 721	2 315	1 897	1 527	1 760	2 713
z toho mladiství uchazeči	625	654	639	625	593	573	527	537	529	499
20-24 let	8 559	6 722	7 387	7 406	6 763	5 287	4 400	3 335	3 945	6 853
25-29 let	5 321	5 203	5 596	5 912	5 761	5 029	4 215	3 174	3 329	5 511
30-34 let	4 365	4 352	4 645	5 053	5 387	5 084	4 626	3 745	3 930	6 409
35-39 let	3 814	3 810	4 060	4 246	4 337	4 154	3 675	3 029	3 459	5 525
40-44 let	3 749	3 425	3 523	3 841	4 095	3 932	3 507	2 804	2 940	4 604
45-49 let	4 480	4 491	4 649	4 685	4 718	4 147	3 480	2 760	2 804	4 467
50-54 let	4 689	4 628	5 313	5 586	5 873	5 725	4 815	4 144	3 984	5 651
55-59 let	1 595	1 830	2 931	3 556	3 834	4 474	4 164	3 888	4 076	5 981
60-64 let	168	181	241	419	515	593	711	860	983	1 423
65 a více let	-	-	-	-	8	11	8	7	10	7
průměrný věk (roky)	35,2	35,3	35,8	36,3	37,1	38,7	39,1	39,9	39,4	38,8
podle délky evidence:										
do 3 měsíců	10 784	11 036	11 328	11 708	13 149	12 174	11 147	10 166	13 259	17 441
3-6 měsíců	7 332	7 663	8 992	9 328	8 344	7 615	6 542	5 560	6 454	12 090
6-9 měsíců	3 916	3 960	4 813	4 712	4 300	4 004	3 245	2 774	2 877	6 222
9-12 měsíců	2 719	2 848	3 206	3 444	3 277	2 754	2 440	1 967	1 746	4 486
12-24 měsíců	6 883	5 344	6 253	6 705	6 356	5 753	4 529	3 282	2 671	4 926
nad 24 měsíců	6 526	6 968	7 169	8 040	8 586	8 451	7 595	5 524	4 213	3 979

NEZAMĚSTNANOST (MPSV)

Tab. B-6. Vybrané ukazatele v časové řadě 2000 až 2009

pokračování

Středočeský kraj

	2000	2001	2002	2003	2004	2005	2006	2007	2008	2009
podle dokončeného vzdělání:										
základní	12 708	12 769	13 951	14 269	14 025	12 908	11 256	8 994	9 030	12 728
střední bez maturity	16 389	16 061	17 691	18 703	18 930	17 532	14 969	12 345	13 274	21 622
střední s maturitou	7 882	7 670	8 670	9 438	9 472	8 802	7 938	6 697	7 310	12 197
vysokoškolské	1 181	1 319	1 449	1 527	1 585	1 509	1 335	1 237	1 606	2 597
podle klasifikace zaměstnání:²⁾										
nemanuální pracovníci										
vysoce kvalifikovaní	.	.	5 372	6 037	5 901	5 511	4 742	4 263	4 705	7 425
s nižší kvalifikací	.	.	9 791	10 594	11 417	10 591	9 372	7 447	7 995	13 034
manuální pracovníci										
kvalifikovaní	.	.	9 157	9 576	9 764	8 890	7 106	5 875	6 404	11 414
nekvalifikovaní	.	.	13 901	14 361	14 303	12 850	11 422	9 254	8 971	11 461
Míra registrované nezaměstnanosti (%)	6,8	6,8	7,2	7,4	7,5
Míra nezaměstnanosti dosažitelných uchazečů (%)	6,8	6,3	5,3	4,2	4,5	7,0
v tom:										
muži	5,5	5,0	4,2	3,3	3,7	6,2
ženy	8,7	8,0	6,8	5,5	5,6	8,2
Volná pracovní místa	8 241	9 360	5 231	5 970	6 475	7 064	12 478	19 691	11 399	3 296
z toho:										
nemanuální pracovníci										
vysoce kvalifikovaní	1 282	1 275	838	891	894	1 045	1 746	3 236	1 694	931
s nižší kvalifikací	990	839	639	579	629	945	1 344	1 978	1 293	428
manuální pracovníci										
kvalifikovaní	4 733	5 762	2 773	3 542	4 006	4 201	6 742	10 510	5 605	1 187
nekvalifikovaní	1 236	1 484	981	958	946	873	2 646	3 967	2 806	745
Míra volných pracovních míst³⁾	1,9	2,1	1,2	1,3	1,5	1,6	2,6	4,0	2,3	0,7
Uchazeči na 1 volné pracovní místo	4,6	4,0	8,0	7,4	6,8	5,8	2,8	1,5	2,7	14,9
podle klasifikace zaměstnání:										
nemanuální pracovníci										
vysoce kvalifikovaní	.	.	6,4	6,8	6,6	5,3	2,7	1,3	2,8	8,0
s nižší kvalifikací	.	.	15,3	18,3	18,2	11,2	7,0	3,8	6,2	30,5
manuální pracovníci										
kvalifikovaní	.	.	3,3	2,7	2,4	2,1	1,1	0,6	1,1	9,6
nekvalifikovaní	.	.	14,2	15,0	15,1	14,7	4,3	2,3	3,2	15,4
Změna počtu uchazečů o zaměstnání										
nově hlášení	64 605	63 116	66 064	66 286	68 133	63 757	60 162	56 090	59 121	83 357
vyřazení z evidence	68 469	63 457	62 122	64 110	67 960	67 018	65 415	62 315	57 174	65 433
z toho:										
umístění	51 164	46 640	44 540	45 660	48 503	45 899	41 475	39 837	36 655	42 995
z toho ÚP	10 754	9 172	8 115	8 866	10 082	9 027
pro nespoupráci	6 302	6 518	6 245	5 778	5 765	7 197	7 235	7 726	7 147	7 715

NEZAMĚŠTNANOST (MPSV)

Tab. B-6. Vybrané ukazatele v časové řadě 2000 až 2009

dokončení

Středočeský kraj

	2000	2001	2002	2003	2004	2005	2006	2007	2008	2009
Změna počtu										
volných pracovních míst										
nově hlášená	24 403	27 028	37 743	54 205	56 666	23 074
uvolněná	1 014	931	643	858	2 309	2 114
obsazená	11 239	11 419	12 173	16 046	24 294	10 443
zrušená	13 673	15 951	20 799	31 804	42 973	22 848
Průměrná délka (dny)										
průběžné evidence	.	.	418	437	464	505	527	524	455	325
ukončené evidence	.	.	193	203	212	223	237	248	211	181
Výkonové ukazatele aktivní politiky zaměstnanosti (APZ)										
Vytvořená pracovní místa					3 715	3 254	3 342	1 941	2 526	3 261
veřejně prospěšné práce ⁴⁾	1 540	1 456	1 530	1 246	1 561	1 671
společensky účelná pracovní místa ⁴⁾	1 594	1 769	1 701	624	958	1 544
chráněné pracovní dílny a místa	53	28	27	71	7	46
Počet podpořených osob					6 507	6 298	10 455	10 708	5 961	7 132
veřejně prospěšné práce ⁴⁾	1 563	1 501	1 518	1 293	1 582	1 796
společensky účelná pracovní místa ⁴⁾	1 550	1 755	1 702	1 167	945	1 492
chráněné pracovní dílny a místa (vytvoření i provoz)	-	269	465	501	294	668
příspěvky	-	223	191	186	214	6
projekty ESF ⁵⁾ (včetně Regionálních individuálních programů)	-	-	2 689	4 029	691	632
rekvalifikace	2 773	2 549	3 890	3 532	2 235	2 538

¹⁾ částečná nezaměstnanost ve smyslu ust. § 209 zákoníku práce je překážkou v práci na straně zaměstnavatele; tento institut slouží k řešení ekonomických obtíží zaměstnavatele, zároveň však zachovává pracovní poměry zaměstnanců, se kterými nejsou rozvazovány pracovní poměry; po odeznění režimu částečné nezaměstnanosti obnoví zaměstnavatel plný pracovní režim

²⁾ skupiny klasifikace zaměstnání (KZAM):

- nemanuální pracovníci vysoce kvalifikovaní (třídy 1 - 3)
- nemanuální pracovníci s nižší kvalifikací (třídy 4 a 5)
- manuální pracovníci kvalifikovaní (třídy 6 - 8)
- manuální pracovníci nekvalifikovaní (třída 9)
- rozdělení nezahrnuje příslušníky armády

³⁾ míra volných míst představuje podíl volných míst na celkovém počtu pracovních míst, tj. obsazených i volných; ukazatel míry volných míst se zpracovává čtvrtletně, průměry jsou vypočteny ze stavu k 15. kalendářnímu dni příslušných měsíců a podle mezinárodní metodiky (doporučení Eurostatu) nejsou zahrnuta volná místa nabízená firmami a organizacemi, které dosud žádné zaměstnance neměly; počet volných míst je přebírán ze statistiky MPSV, data o obsazených pracovních místech jsou čerpána z VŠPS (v podmínkách ČR jsou definována jako součet počtu zaměstnanců a členů produkčních družstev s jediným a dalším zaměstnáním)

⁴⁾ včetně programů financovaných ESF

⁵⁾ kromě veřejně prospěšných a společensky účelných míst