

SOUBORNÉ INFORMACE

Ročník 2010

Informace o regionech, městech a obcích

Zlín, 31. prosince 2010

Kód publikace: 721363-10

Č. j.: 18/2010 - 7117

VÝVOJ LIDSKÝCH ZDROJŮ VE ZLÍNSKÉM KRAJI V LETECH 2000 AŽ 2009 (*vybrané kapitoly*)

Zpracoval: ČSÚ, oddělení regionálních analýz a informačních služeb Zlín
Vedoucí oddělení: Ing. Pavel Hrbáček
Informační služby: tel.: 577 004 933, e-mail: infoservis-zl@czso.cz
Kontaktní zaměstnanec: Ing. Hana Stryjová, tel.: 577 004 932, e-mail: hana.stryjova@czso.cz

Český statistický úřad, Zlín

2010

Zajímají Vás nejnovější údaje o inflaci, HDP, obyvatelstvu, průměrných mzdách a mnohé další? Najdete je na stránkách ČSÚ na Internetu: **www.czso.cz**

Údaje o Zlínském kraji naleznete také na Internetu: **www.zlin.czso.cz**

ISBN 978-80-250-2071-5

© Český statistický úřad, Zlín, 2010

ÚVOD

Zájem o problematiku lidských zdrojů v posledním období roste, a to zejména v souvislosti s hospodářským útlumem, který se negativně odrazil v situaci na trhu práce.

Zkoumání ekonomické aktivity obyvatel i oblasti lidských zdrojů se Český statistický úřad věnuje dlouhodobě, přičemž pro posouzení stavu a vývoje této problematiky využívá bohaté datové zdroje z oblasti demografie a od roku 1993 též z Výběrového šetření pracovních sil¹. Každoročně ČSÚ vydává **Ročenku statistiky trhu práce** (kód e-3311-10). Tato ročenka obsahuje nejen časové řady vybraných ukazatelů, ale zahrnuje též analytickou část, členěnou do 5 kapitol (ekonomická aktivita, zaměstnanost, nezaměstnanost a volná pracovní místa, mzdy, domácnosti na trhu práce).

Ani na regionální úrovni nelze předkládanou publikaci považovat za první analýzu věnující se lidským zdrojům. Koncem roku 2006 byla ve Zlínském kraji podobně jako v řadě dalších krajů vydána publikace **Vývoj lidských zdrojů v kraji v letech 2000 až 2005**. Jednalo se o popisnou analýzu s využitím časové řady vybraných ukazatelů. Součástí publikace bylo mezikrajské srovnání, které pro hodnocení ve třech základních směrech (vzdělání, zaměstnanost, nezaměstnanost) využívalo multikriteriální hodnocení za pomoci syntetických ukazatelů. Výsledné pořadí krajů vzešlo z porovnání 12 nekorelujících indikátorů, kterým byly týmem expertů přiřazeny dílčí váhy.

Problematikou lidských zdrojů se zabývala i řada širěji pojatých publikací:

- **Demografický, sociální a ekonomický vývoj kraje 2000 – 2004**
- **Regionální rozdíly v demografickém, sociálním a ekonomickém vývoji Zlínského kraje v letech 2000 až 2005**
- **Vybrané oblasti udržitelného rozvoje Zlínského kraje (2007)**

Publikace **Vývoj lidských zdrojů v kraji v letech 2000 – 2009 (vybrané kapitoly)** je vydávána ve všech 14 krajích podle jednotné osnovy. V porovnání s předchozími publikacemi věnovanými problematice lidských zdrojů se předkládaná analýza liší přístupem; od podrobné analýzy s rozsáhlými textovými tabulkami a jejich popisem jsme přešli k jasně strukturovanému, stručnému a přehlednému textu doplněnému názornými grafy a kartogramy. Tabulky jsou soustředěny do bohaté datové přílohy. Tato příloha obsahuje dva typy tabulek:

- **mezikrajské srovnání** obsahuje vybraná aktuální data (v zájmu srovnatelnosti jsou strukturální ukazatele uváděny v relativním vyjádření)
- **časová řada 2000 – 2009** (data v absolutním vyjádření) je pro všechny kraje shodná, nedostupné či nesrovnatelné údaje jsou nahrazeny tečkou.

Textová část byla rozčleněna do tří základních okruhů:

- **Velikost pracovní síly**
- **Kvalita pracovní síly**
- **Využití pracovní síly,**

Kromě již výše uvedených demografických dat a údajů VŠPS je v analýze využita i řada dalších datových zdrojů, ať již přímo z ČSÚ (cizinci, pracovníci a mzdy, makroekonomické ukazatele), nebo z veřejně přístupných externích zdrojů (Ministerstvo vnitra, Ministerstvo práce a sociálních věcí, úřady práce, Ústav pro informace ve vzdělávání, Národní ústav odborného vzdělávání).

¹ VŠPS poskytuje ve čtvrtletní periodicitě v regionálním členění informace o počtu a struktuře ekonomicky aktivního obyvatelstva, a to samostatně za zaměstnané a nezaměstnané (podle pohlaví, věku, vzdělání, příslušnosti k odvětví apod.). Šetření se řídí definicemi a doporučeními Mezinárodní organizace práce (ILO). Jsou též plně respektovány definice a obsahová náplň celoevropského šetření LFS (Labour Force Survey) podle požadavku Eurostatu a data jsou tudíž mezinárodně srovnatelná.

V publikaci byly využity standardní výstupy VŠPS, avšak kromě toho byly pro potřeby této analýzy vypočteny některé doplňující údaje (např. o obyvatelstvu ve věku 20 – 64 let).

Reprodukce výňatků z této publikace lze pořizovat, pokud je uveden jejich zdroj, s výjimkou reprodukce pro komerční účely. Citace mohou být zveřejněny jen s uvedením zdroje „Vývoj lidských zdrojů ve Zlínském kraji letech 2000-2009 (vybrané kapitoly)“ a původu statistických dat v ní otištěných.

Ležatá čárka (-) v tabulce na místě čísla značí, že se jev nevyskytoval.

Tečka (.) na místě čísla značí, že údaj není k dispozici nebo je nespolehlivý.

Ležatý křížek (x) značí, že zápis není možný z logických důvodů.

Nula (0) se v tabulce používá pro označení číselných údajů menších než polovina zvolené měřicí jednotky.

Zkratka „i.d.“ v tabulce nahrazuje individuální údaj, který nelze zveřejnit.

Výpočty v tabulkách jsou prováděny z nezaokrouhlených údajů (včetně součtů).

Publikované údaje jsou definitivní.

OBSAH

Úvod.....	3
Hlavní poznatky z analýzy	6
1. Velikost pracovní síly	7
2. Kvalita pracovní síly.....	16
3. Využití pracovní síly.....	20
Seznam použité literatury a informačních zdrojů	27
4. Datová příloha	28

SEZNAM GRAFŮ

Graf č. 1 Práceschopné obyvatelstvo ve věku 20 až 64 let ve Zlínském kraji	7
Graf č. 2 Míra ekonomické aktivity podle věku v letech 1993 a 2009	7
Graf č. 3 Míra ekonomické aktivity 15letých a starších v roce 2009 (v %).....	8
Graf č. 4 Míra podnikatelské aktivity v krajích České republiky v roce 2009 (v %).....	8
Graf č. 5 Vliv změny míry ekonomické aktivity a věkové struktury na velikost pracovní síly	9
Graf č. 6 Míra ekonomické aktivity vybraných věkových skupin (v %)	9
Graf č. 7 Počet obyvatel ve věku 20-24 let a 60-64 (generace přicházející a odcházející z trhu práce)	10
Graf č. 8 Věková struktura obyvatel v roce 2009 a projekce v roce 2019 a 2029.....	10
Graf č. 9 Přírůstek obyvatel podle státní příslušnosti v období 2007 až 2009 (v tis.)	11
Graf č. 10 Přírůstek cizinců ve věku 20 až 39 let a celkový přírůstek cizinců v letech 2007-2009	11
Graf č. 11 Přírůstek stěhováním mladých a celkový přírůstek stěhováním (na tis. obyvatel).....	11
Graf č. 12 Vývoj počtu cizinců, zaměstnaných cizinců a cizinců s živnostenským oprávněním	12
Graf č. 13 Měsíční vývoj počtu cizinců registrovaných úřady práce v okresech Zlínského kraje	13
Graf č. 14 Struktura cizinců evidovaných úřady práce podle státního občanství v krajích České republiky k 31. 12. 2009.....	13
Graf č. 15 Struktura cizinců evidovaných úřady práce podle státního občanství ve Zlínském kraji	14
Graf č. 16 Budoucí a minulá pracovní síla – ekonomicky neaktivní ve Zlínském kraji (v tis. osob).....	14
Graf č. 17 Studující na střední škole, učilišti a VŠ (v %)	14
Graf č. 18 Studenti vysokých škol s bydlištěm ve Zlínském kraji a mimo něj	15
Graf č. 19 Podměr studentů VŠ s bydlištěm v kraji k počtu obyvatel ve věku 20-29 let k 31. 12. 2009 (v %) ..	15
Graf č. 20 Index vzdělanosti pracovní síly v roce 2009.....	16
Graf č. 21 Vzdělanostní struktura pracovní síly ve Zlínském kraji a ČR v letech 2001 a 2009.....	16
Graf č. 22 Podíl lidských zdrojů ve vědě a technologiích na zaměstnaných ve Zlínském kraji v porovnání s ČR (v %)	18
Graf č. 23 Růst zásoby lidských zdrojů pro vědu a výzkum mezi lety 2000 a 2009 (v %)	18
Graf č. 24 Vývoj HDP a zaměstnanosti v národním hospodářství (rok 1995 = 100).....	20
Graf č. 25 Míra registrované nezaměstnanosti v krajích ČR v roce 2009 (v %)	21
Graf č. 26 Volná pracovní místa a počet uchazečů na jedno pracovní místo ve Zlínském kraji.....	21
Graf č. 27 Vývoj obecné míry nezaměstnanosti a počtu nezaměstnaných ve Zlínském kraji	22
Graf č. 28 Podíl zaměstnanců s vyšší a nižší kvalifikací (podle KZAM) v roce 2009 (v %).....	25
Graf č. 29 Podíl zaměstnanců v manuálním a nemanuálním zaměstnání (podle KZAM) v roce 2009 (v %) ..	25

SEZNAM KARTOGRAMŮ

Kartogram č. 1 Ekonomická aktivita obyvatel a struktura zaměstnaných podle krajů v roce 2009.....	8
Kartogram č. 2 Změna míry zaměstnanosti podle krajů v letech 2007-2009	9
Kartogram č. 3 Cizinci podle obcí k 31. 12. 2009.....	12
Kartogram č. 4 Změna počtu studentů vysokých škol mezi lety 2000-2009	15
Kartogram č. 5 Vzdělanostní struktura obyvatel podle krajů	17
Kartogram č. 6 Žáci středních škol podle krajů v roce 2009	19
Kartogram č. 7 Studenti vysokých škol podle krajů v roce 2009.....	19
Kartogram č. 8 Produktivita práce podle krajů v letech 2000 - 2009.....	20
Kartogram č. 9 Obecná míra nezaměstnanosti podle krajů v roce 2009	23
Kartogram č. 10 Změna míry nezaměstnanosti podle správních obvodů ORP v období 2007-2009	24
Kartogram č. 11 Průměrná hrubá měsíční mzda podle krajů v letech 2000 - 2008.....	26

HLAVNÍ POZNATKY Z ANALÝZY

- Příznivý vývoj pracovní síly v kraji se zastavil a v posledních třech letech se její velikost snižuje. Vysoký podíl ekonomicky neaktivního obyvatelstva v populaci nad 15 let snižuje velikost pracovní síly. V současné době tvoří pracovní sílu kraje necelá polovina obyvatel.
- V mezikrajském srovnání je dlouhodobě nejmenší míra ekonomické aktivity a jedna z nejnižších i míra zaměstnanosti.
- Úroveň vzdělanosti nedosahuje kraj republikového průměru, ale počet osob připravujících se na povolání nadprůměrně roste. Přitom klesá počet osob připravujících se na svá povolání v učilištích a roste počet studujících na středních a vysokých školách.
- Podílem celkové zásoby lidských zdrojů ve vědě a technice na celkovém počtu obyvatel starších 15 let se kraj řadí na průměrnou pozici mezi kraji.
- I když je zatím ještě početnější generace přicházejících na trh práce než generace odcházejících, v blízké budoucnosti dojde k vyrovnání a následně bude z trhu práce odcházet více osob než na něj přicházet.
- Přestože roste v populaci zastoupení uživatelů počítače i internetu, jsou tyto podíly v mezikrajském srovnání podprůměrné.
- Těžiště zaměstnanosti spočívá ve zpracovatelském průmyslu, kde je soustředěno 42 % z celkového počtu zaměstnaných. Pokles zaměstnanosti se projevil ve všech průmyslových odvětvích, k výrazné změně struktury zaměstnanosti nedošlo.
- Míra registrované nezaměstnanosti v kraji se pohybuje mírně nad republikovou hodnotou, v mezikrajském srovnání leží kraj uprostřed mezi 14 kraji.
- Ve sledovaném období byl zlomovým rokem rok 2008, v porovnání s ním se v roce 2009:
 - objem HDP snížil o 4,2 %,
 - počet nezaměstnaných takřka zdvojnásobil, dosáhl výše 21,2 tis. osob,
 - počet uchazečů o zaměstnání zvýšil o více než 13 tis. osob.
- Podíl umístěných uchazečů o zaměstnání po úspěšně ukončené rekvalifikaci se výrazně snížil.
- Nezaměstnaností nejvíce postiženými oblastmi jsou SO ORP Valašské Klobouky, Vsetín a Kroměříž, naopak nejméně SO ORP Zlín a Vizovice.
- Zvyšující se náročnost trhu na kvalifikovanou pracovní sílu vede ke snižování zaměstnanosti manuálních nekvalifikovaných pracovníků.
- Úroveň průměrných mezd je v kraji dlouhodobě jedna z nejnižších, v uplynulém roce byla průměrná výše hrubé měsíční mzdy druhá nejnižší mezi kraji.
- Podíl cizinců na trhu práce není výrazný, v roce 2009 bylo v kraji 1,7 tis. cizinců s živnostenským oprávněním a asi 5 tis. v postavení zaměstnanců, z nich nejvíce pracovalo ve zpracovatelském průmyslu.

1. Velikost pracovní síly

Pracovní síla se v kraji snižuje i přes celorepublikový růst

Pracovní síla² v kraji v roce 2009 představovala **290,9 tis. osob**. Z dlouhodobého hlediska byla nejvyšší v roce 2007, v následujících třech letech poklesla o více než 8 tis. osob a dostala se tak na úroveň let 2000 a 2001. Tento vývoj je zcela odlišný od republikového, který je v posledních třech letech charakterizován nárůstem pracovní síly³. Podíl kraje na celkové pracovní síle v ČR se snížil z 5,8 % v roce 2007 na 5,5 % v roce 2009.

Graf č. 1 Práceschopné obyvatelstvo ve věku 20 až 64 let ve Zlínském kraji

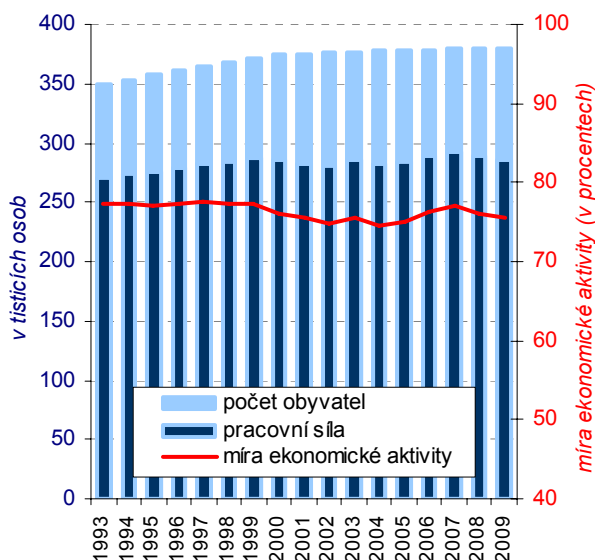

Graf č. 2 Míra ekonomické aktivity podle věku v letech 1993 a 2009

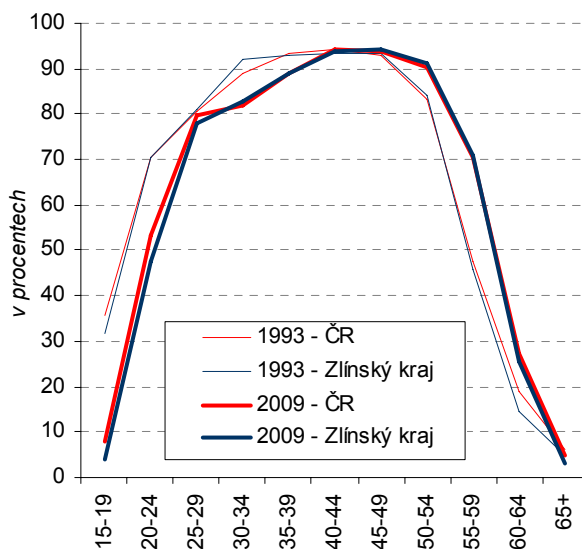

Trhu práce se účastní polovina obyvatel

Pracovní sílu tvoří 49,2 % z celkového počtu obyvatel kraje⁴ a ve srovnání s ostatními kraji ČR je tento podíl třetí nejmenší.⁵ Při porovnání pracovní síly k obyvatelstvu jenom ve věku 15 a více let, je tento podíl (míra ekonomické aktivity) nejmenší mezi kraji. Velikost pracovní síly ovlivňuje již samotná skladba obyvatel, tedy ve Zlínském kraji v populaci nad 15 let nadprůměrné podíly obyvatel ve věku 45 až 59 let a ve věku 60 a více let. Naopak jeden z nejmenších mezi kraji je podíl obyvatel ve věku 30 až 44 let.

Nejvyšší podíl ekonomicky neaktivních obyvatel mezi kraji

Nízká míra ekonomické aktivity je především důsledkem vysokého zastoupení **ekonomicky neaktivního obyvatelstva** v populaci nad 15 let, které je v mezikrajském srovnání nejvyšší. Výrazně se projevuje především u věkové skupiny 15-29 let, ve které je tento podíl rovněž nejvyšší mezi kraji a ve věkové skupině 60 a více let, kde je nad republikovým průměrem.

Ekonomická aktivita nejnižší mezi kraji

Od počátku 90. let 20. století byla **ekonomická aktivita** v kraji kromě let 2007 a 2008 nejnižší, případně druhá nejnižší mezi kraji. Ve věkové skupině 20-64 let⁶ poklesla za poslední tři roky o 1,5 procentního bodu na 75,5 %. Ve srovnání s ostatními kraji byla v roce 2009 nejnižší míra ekonomické aktivity mladých lidí ve věku 15-19 let a ve věku 20-24 let byla třetí nejnižší.

Nízká míra zaměstnanosti

Vlivem vysokého podílu ekonomicky neaktivního obyvatelstva je i **míra zaměstnanosti** v kraji jedna z nejnižších. Zaměstnaní v národním hospodářství představují 53,0 % všech obyvatel ve věku 15 a více let. Podobně jako v celé České

² Pracovní sílu tvoří všichni, kdo jsou ekonomicky aktivní, tj. ti, kdo se účastní trhu práce, a to jak zaměstnaní, tak nezaměstnaní. Zaměstnaní se dále člení podle postavení v zaměstnání na zaměstnance, zaměstnavatele a pracující na vlastní účet.

³ V České republice se pracovní síla ve stejném období zvýšila o 1,9 %, tj. o 100,3 tisíce osob.

⁴ Nejvyšší byl v roce 2009 tento podíl v Hlavním městě Praze 54,9 %, průměr za celou ČR se pohybuje okolo 50,4 %.

⁵ Nejvyšší byl v roce 2009 tento podíl v Hlavním městě Praze 53,2 %, průměr za celou ČR se pohybuje okolo 47,0 %.

⁶ Z demografického hlediska se za produktivní věk považuje 15 až 64 let. Pro účely analýzy trhu práce se však tato věková skupina jeví jako příliš široká, neboť většina 15-20letých v České republice se stále ještě připravuje na své budoucí povolání a na trh práce ještě nevstoupili. Věková skupina 15letých a starších, která se standardně používá ve statistice trhu práce, pak v sobě zahrnuje nejen tuto skupinu mladých, ale rovněž starší věkové skupiny (65 a více let), které naopak z trhu práce již odešly. Z tohoto důvodu se pro účely studia pracovní síly zaměříme především na věkovou skupinu 20 až 64 let.

republiky, i ve Zlínském kraji působí **největší část zaměstnaných** (tj. využitá pracovní síla) na trhu práce **v postavení zaměstnanců**. V roce 2009 to bylo 83,5 % zaměstnaných a tento podíl je podobně jako podíl podnikatelů jen mírně nad průměrem ČR.

Kartogram č. 1 Ekonomická aktivita obyvatel a struktura zaměstnaných podle krajů v roce 2009

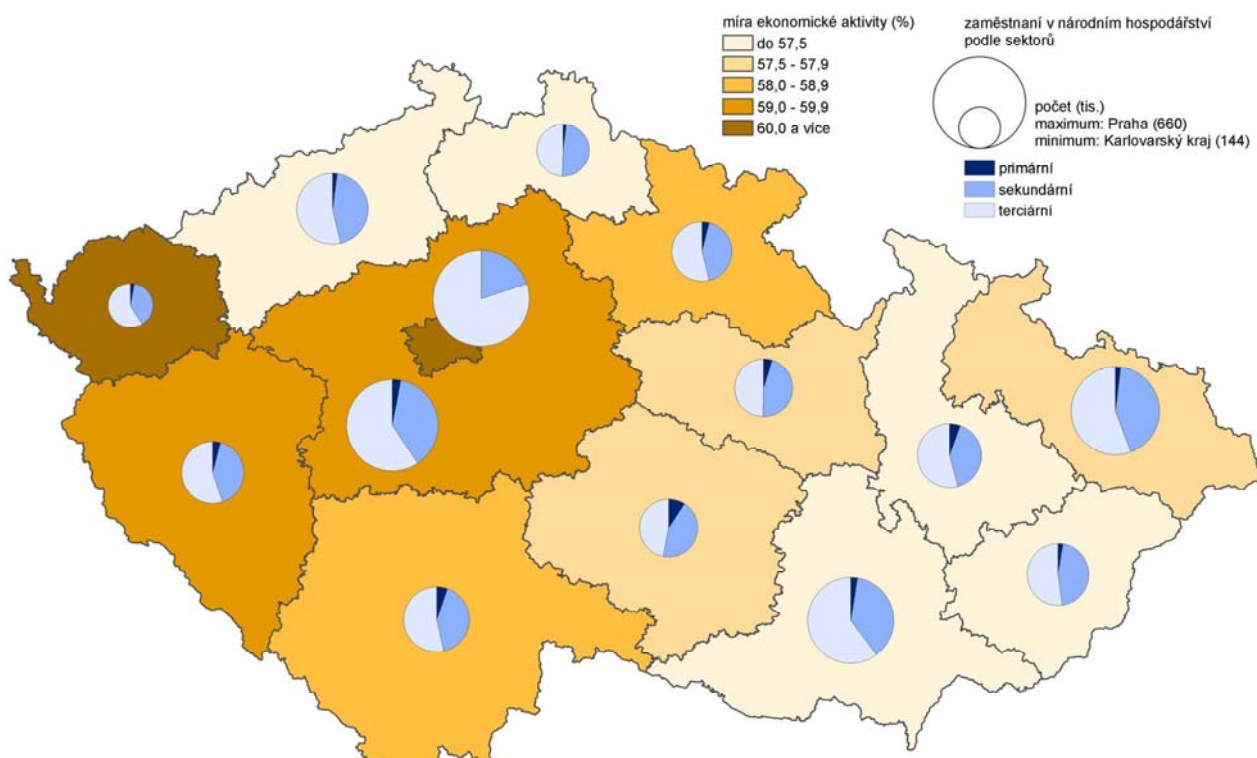

Zdroj: Vyběrové šetření pracovních sil (Český statistický úřad)

Graf č. 3 Míra ekonomické aktivity 15letých a starších v roce 2009 (v %)

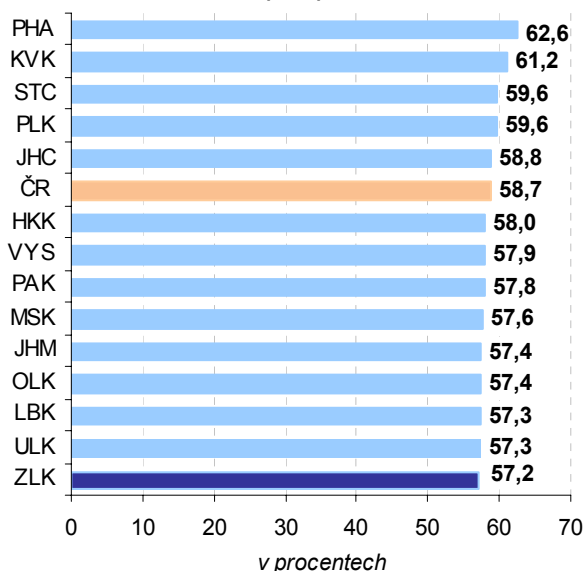

Graf č. 4 Míra podnikatelské aktivity v krajích České republiky v roce 2009 (v %)

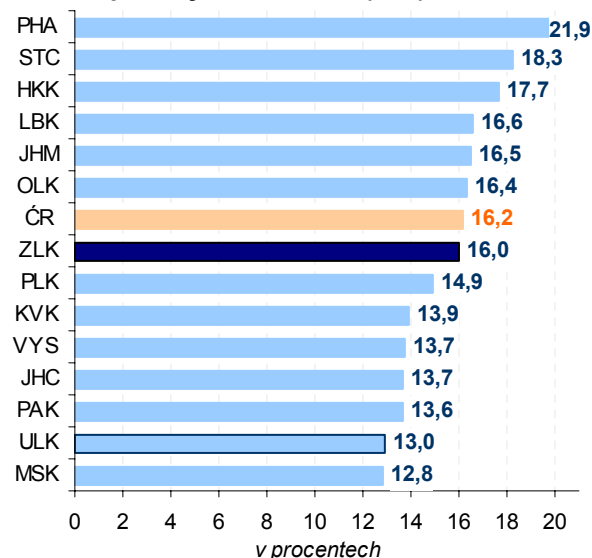

Demografické vlivy již pracovní sílu nezvyšují

Změny ve věkové struktuře v České republice s výjimkou let 2001 a 2002 zvyšují celkový počet ekonomicky aktivních osob. Ve Zlínském kraji je vliv změn ve věkové struktuře na velikost pracovní síly výrazně nižší a od roku 2006 působí na její snižování. To spolu se změnami v ekonomické aktivitě obyvatel vedlo ke **snižování počtu ekonomicky aktivních osob** ke konci sledovaného období.

Pracovní síla

V období 2000 až 2009 vzrostl počet osob ve věku nad 50 let a osob ve věku 30 až 40 let. Naopak k poklesu došlo u věkové skupiny do 29 let a ve věku 40 až 50 let.

stárne

Podíl osob ve věku nad 50 let ve struktuře pracovní síly se tak zvýšil z 20,6 % na 27,7 %. **Dlouhodobě klesá ekonomická aktivita lidí** v nižších věkových skupinách (až do 39 let), nejvýrazněji je to v kategorii 20-24 let. Zároveň roste ekonomická aktivita lidí nad 50 let, s výjimkou věkové kategorie 65 a více let, kde od roku 2007 dochází k poklesu.

Kartogram č. 2 Změna míry zaměstnanosti podle krajů v letech 2007-2009

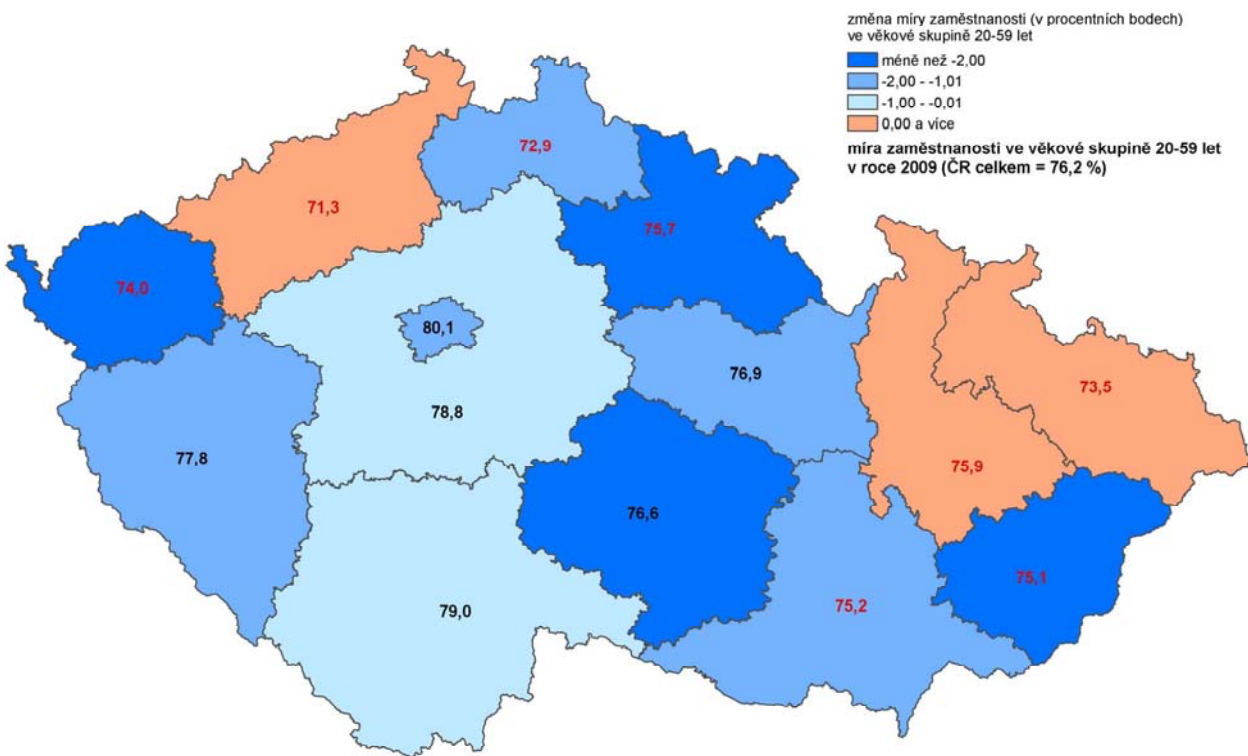

Graf č. 5 Vliv změny míry ekonomické aktivity a věkové struktury na velikost pracovní síly

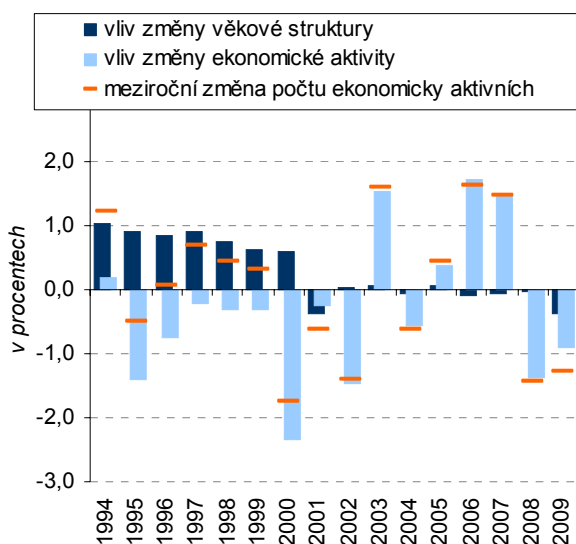

Silné poválečné ročníky začínají z trhu práce odcházet

Přechod silných ročníků ze 70. let zvyšuje velikost pracovní síly v kategorii 30-39 let, ale míra ekonomické aktivity v této kategorii klesá (v důsledku zvyšování počtu ekonomicky neaktivního obyvatelstva). Zároveň jsou na konci svého produktivního období silné poválečné ročníky, které zvyšují velikost pracovní síly a vedou k růstu míry ekonomické aktivity osob ve věku nad 55 let. Ke zvýšení ekonomické aktivity v tomto věku vede i posunutí věkové hranice pro odchod do důchodu.

Graf č. 6 Míra ekonomické aktivity vybraných věkových skupin (v %)

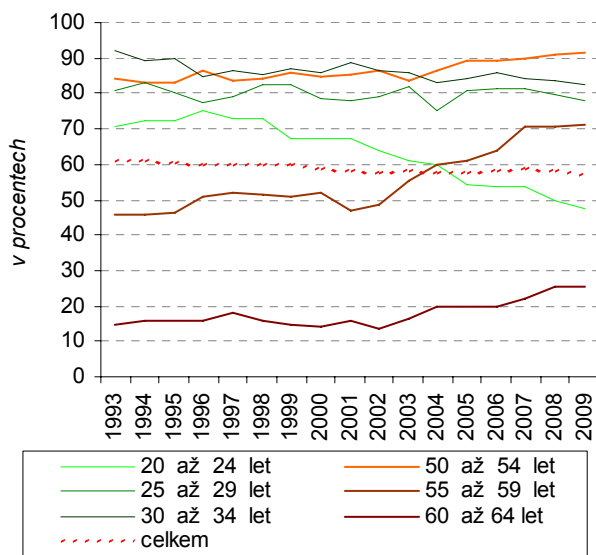

Graf č. 7 Počet obyvatel ve věku 20-24 let a 60-64 (generace přicházející a odcházející z trhu práce)

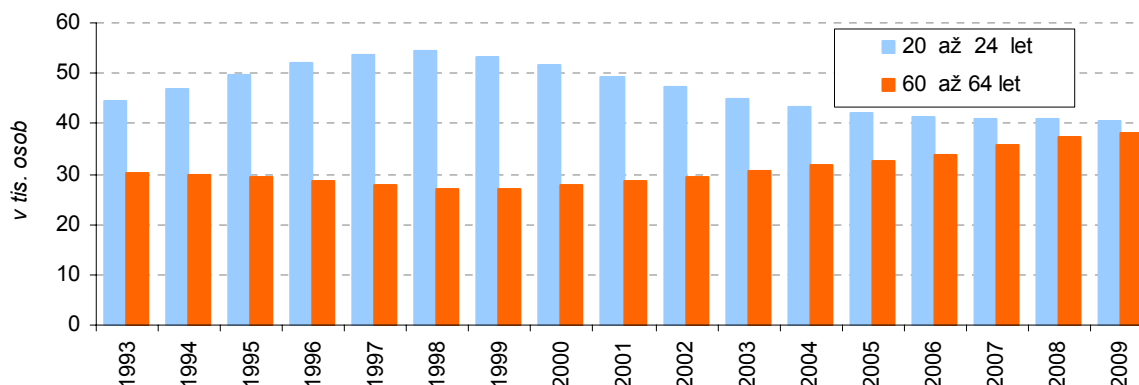

Na trh práce zatím přichází více osob než z něj odchází

Zatímco v ČR již došlo k vyrovnání nejstarší a mladší generace na trhu práce (tj. ti, co přichází a ti, co odchází), ve Zlínském kraji je stále početnější generace přicházejících než odcházejících. Lze ovšem předpokládat, že i v kraji dojde k vyrovnání a následně bude z trhu práce **odcházet více osob než na něj přicházejí**. Na základě projekce obyvatel již v roce 2019 bude počet odcházejících o 11,2 tis. a v roce 2039 dokonce o 17,8 tis. osob vyšší než počet odcházejících.

Obyvatel bude ubývat

Projekce předpokládá, že trend neustálého snižování počtu obyvatel se bude projevat i nadále a zároveň **poroste podíl obyvatel v poproduktivním věku**. Průměrný věk se zvýší z 40,9 v roce 2009 na 43,3 let v roce 2019 a v roce 2039 na 48,4 let. Podíl obyvatel ve věku 20-64 let klesne v uvedených letech z 64,1 % postupně na 59,9 % a na 54,2 %. Tyto změny povedou k neustálému růstu indexu ekonomického zatížení, z 42,4 % v roce 2009 na 55,4 % v roce 2019 a na 69,9 % v roce 2039. Při stejné ekonomické aktivitě obyvatel významně klesne pracovní síla kraje, přibližně o 8 % každých deset let. Tento budoucí vývoj je postaven na základech projekce obyvatel, která je však zpracována bez migrace, která rovněž ovlivňuje strukturu obyvatel, resp. velikost pracovní síly.

Graf č. 8 Věková struktura obyvatel v roce 2009 a projekce v roce 2019 a 2029

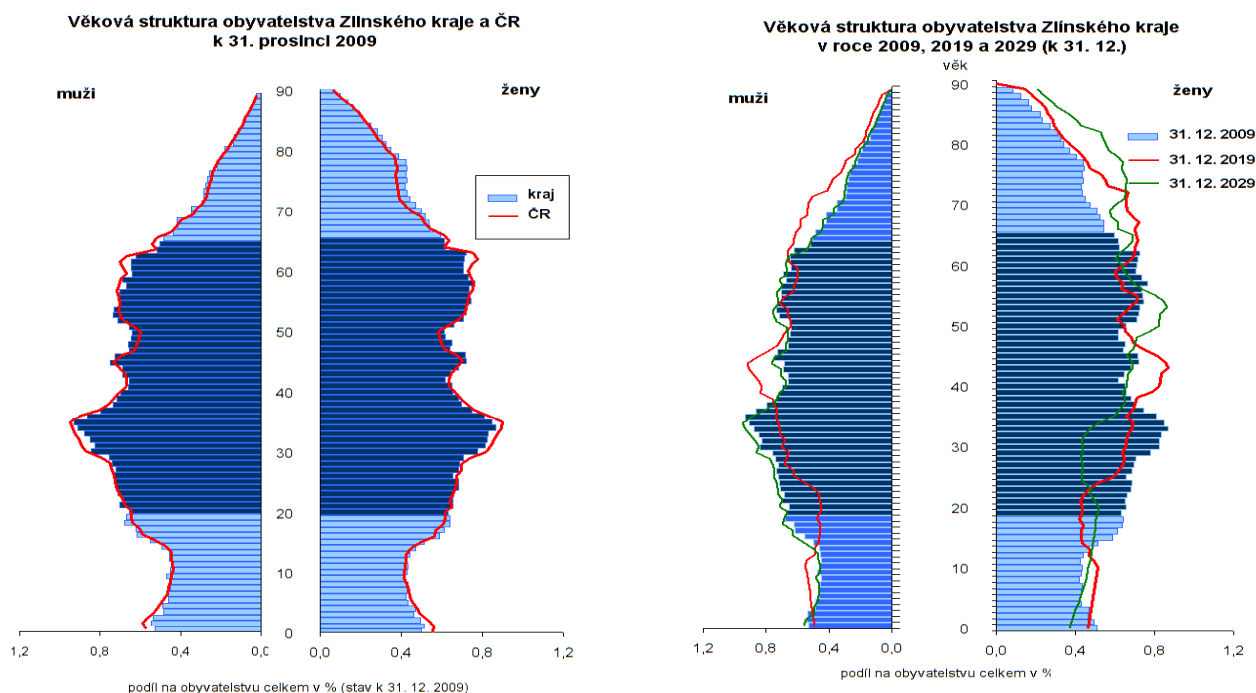

Nejčastěji se stěhují lidé ve věku 25 až 34 let

Ve Zlínském kraji dlouhodobě převyšuje počet vystěhovaných osob v rámci ČR počet přistěhovaných. Mimo dvou sousedních krajů - Jihomoravského a Olomouckého, je dalším krajem, kam se nejčastěji obyvatelstvo vystěhovává HI. město Praha. Úbytek obyvatel vnitřním stěhováním je od roku 2005 zčásti **kompensován kladným saldem ze zahraničního stěhování**, které v roce 2007 představovalo 1,3 tis. osob,

v následujících letech však výrazně kleslo. V kraji se nejčastěji stěhují lidé ve věku 25 až 34 let a právě v tomto věku se projevuje nejvyšší úbytek obyvatel migrací, který vede ke snižování pracovní síly.

Graf č. 9 Přírůstek obyvatel podle státní příslušnosti v období 2007 až 2009 (v tis.)

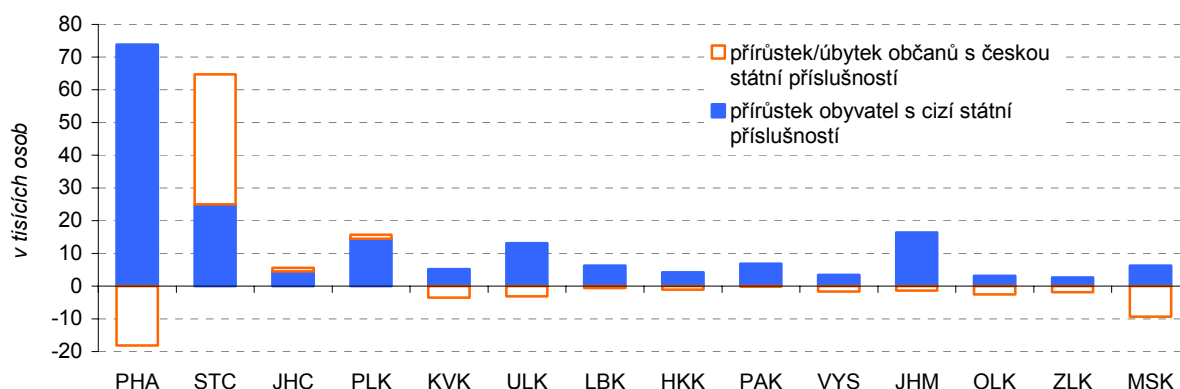

Graf č. 10 Přírůstek cizinců ve věku 20 až 39 let a celkový přírůstek cizinců v letech 2007-2009

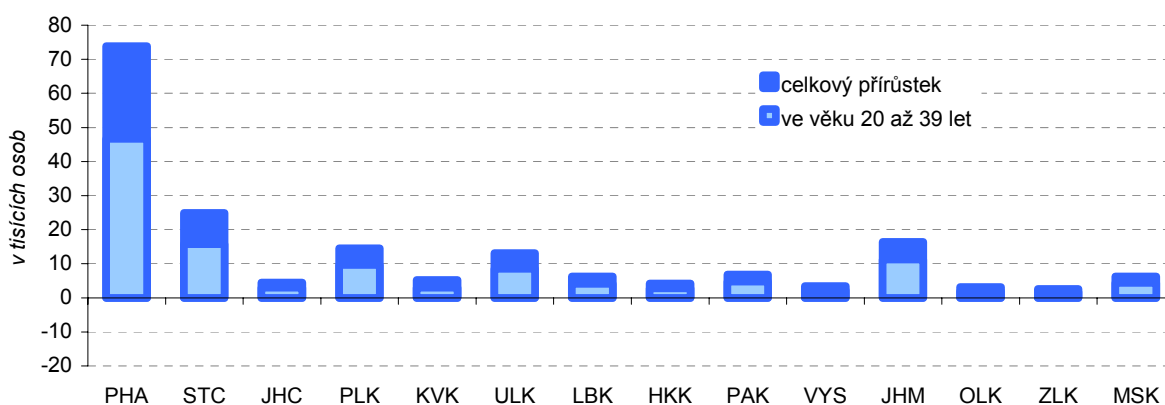

Kladný přírůstek stěhováním byl způsoben hlavně cizinci

Osoby s cizím státním občanstvím se rovněž podílí na stěhování mezi kraji, hlavní směry stěhování jsou stejné jako u obyvatelstva celkem. Za období 2000 až 2009 počet přistěhovaných odpovídá vystěhovaným a tudíž nepůsobí na velikost pracovní síly v kraji. Jinak tomu bylo u zahraničního stěhování, přírůstek cizinců v kraji ze zahraničního stěhování v období 2000 až 2009 **představuje 3,8 tis. osob.** Nejvyššího salda bylo dosaženo v roce 2007, a to 1,3 tis. osob. V následujících letech došlo k velkému poklesu, v roce 2009 činilo saldo 169 osob.

Graf č. 11 Přírůstek stěhováním mladých a celkový přírůstek stěhováním (na tis. obyvatel)

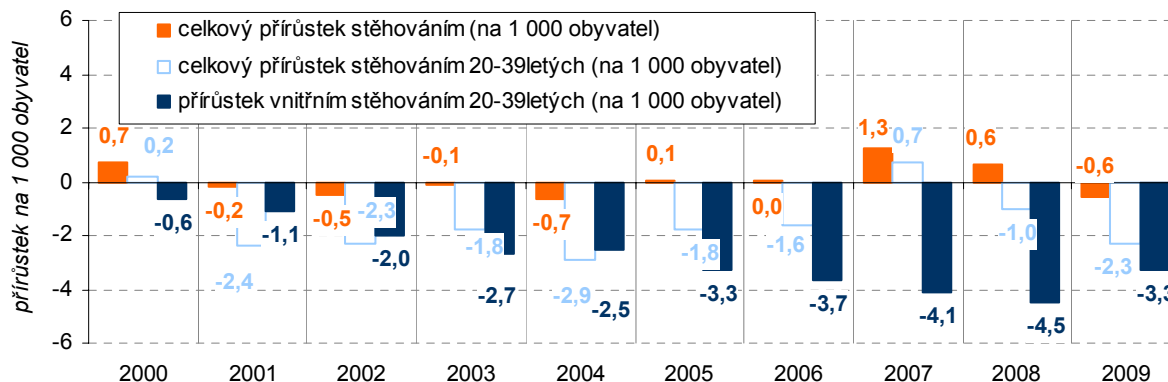

Nejnižší podíl cizinců

Ve Zlínském kraji je dlouhodobě nejnižší podíl cizinců na celkovém počtu obyvatel v ČR. Ke konci roku 2009 jich zde žilo **8,1 tisíc**, tj. necelá 2 % z celkového počtu cizinců žijících v ČR. Ve věku 20-64 let bylo 85,9 % z celkového počtu cizinců, přitom nejpočetněji byla zastoupena věková kategorie 25 až 39 letých.

Převládají Slováci

Ve struktuře cizinců mají jednoznačnou převahu lidé se slovenským občanstvím, po Hl. městě Praze a Středočeském kraji žije nejvíce obyvatel se slovenským státním občanstvím právě ve Zlínském kraji. Z celkového počtu cizinců ve Zlínském kraji tvoří téměř polovinu, v okresech Vsetín a Uh. Hradiště více než polovinu. Na druhém místě jsou Ukrajinci, kteří představují zhruba 15 % a okolo 7 % připadá na občany s vietnamským občanstvím.

Kartogram č. 3 Cizinci podle obcí k 31. 12. 2009

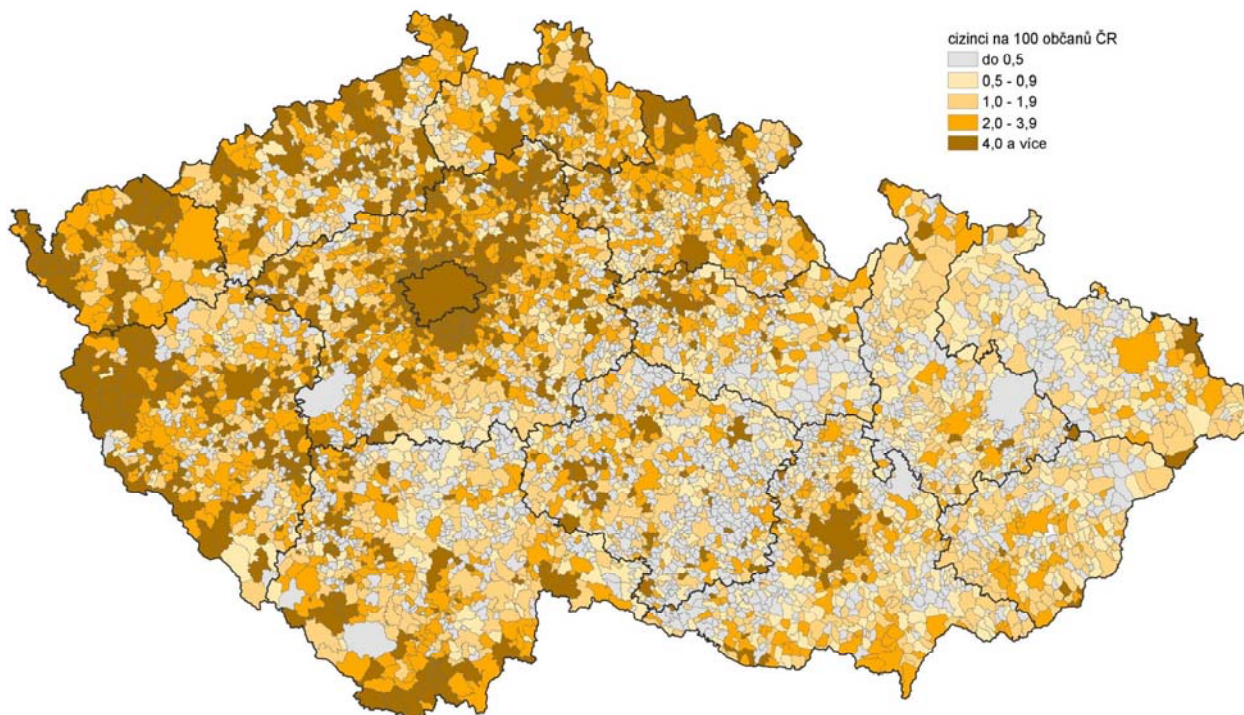

Zdroj: Ministerstvo vnitra ČR

Graf č. 12 Vývoj počtu cizinců, zaměstnaných cizinců a cizinců s živnostenským oprávněním

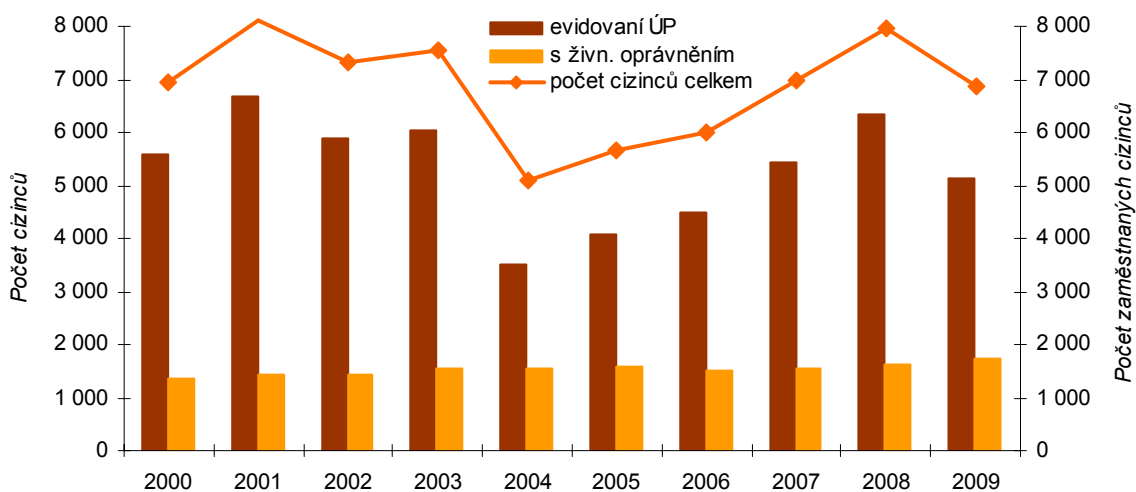

Růst počtu cizinců na trhu práce se v roce 2008 zastavil

Zaměstnanost cizinců v kraji až do roku 2004 postupně klesala, pak stejně jako v ČR následoval nárůst a pokles v roce 2009. V roce 2009 bylo v kraji **zaměstnáno 6 863 cizinců**, z toho 3 569 se slovenským státním občanstvím. Podobně se vyvíjel i počet cizinců v zaměstnaneckém poměru. V roce 2009 poklesl jejich počet o více než 1,2 tis. osob a dosáhl tak výše 5 114 osob. Počet cizinců s platným živnostenským oprávněním rostl jak v kraji, tak i na republikové úrovni po celé sledované období. 1 749 osob v roce 2009 v kraji představovalo zhruba pětinu z celkového počtu zaměstnaných cizinců.

Živnostenské oprávnění měli nejvíce Slováci a Vietnamci, zatímco v zaměstnaneckém poměru po Slovácích byli nejpočetnější Ukrajinci a Poláci. Ve vývoji počtu cizinců registrovaných úřady práce nebyly od roku 2007 mezi okresy Zlínského kraje žádné výrazné rozdíly.

Graf č. 13 Měsíční vývoj počtu cizinců registrovaných úřady práce v okresech Zlínského kraje

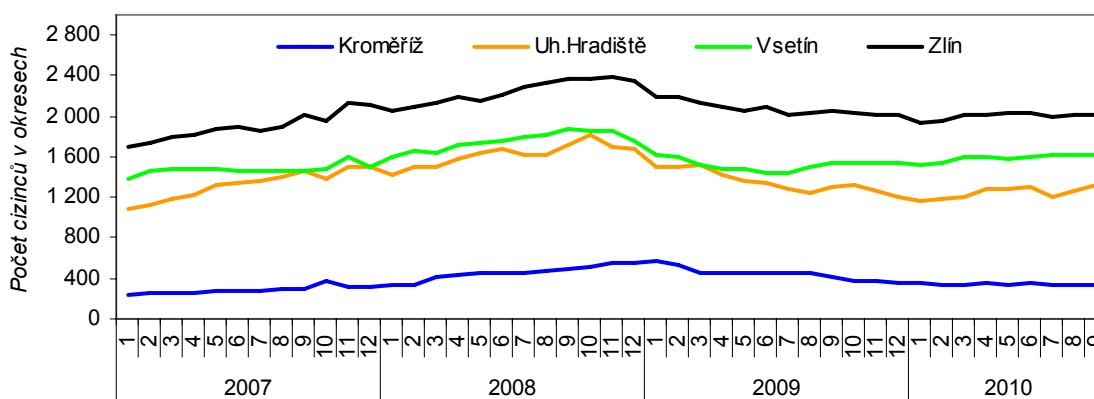

Graf č. 14 Struktura cizinců evidovaných úřady práce podle státního občanství v krajích České republiky k 31. 12. 2009

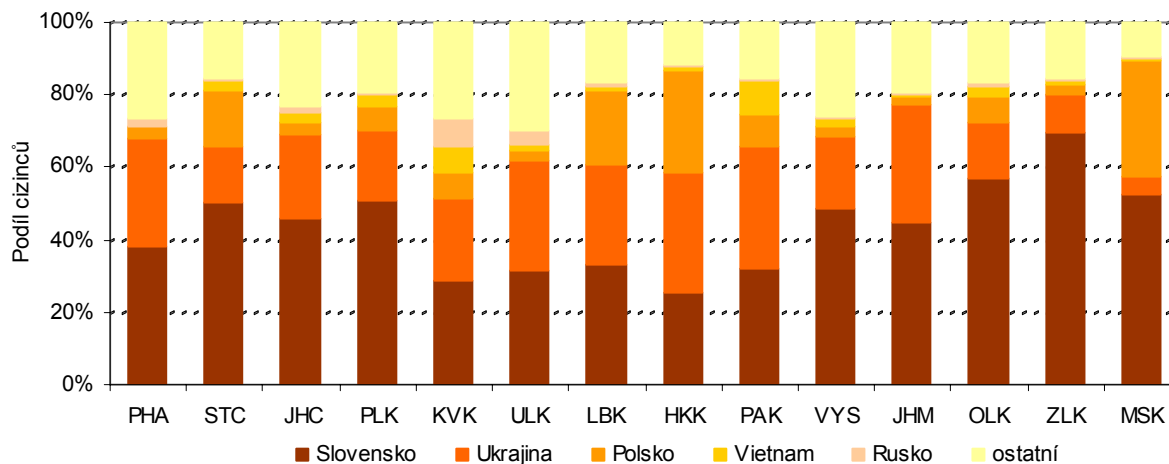

Ekonomicky neaktivních přibývá, podíl důchodců klesá

Nejvýznamněji se na celkovém počtu ekonomicky neaktivních obyvatel podílí **invalidní a starobní důchodci**, kteří v roce 2009 představovali **60,2 %**. Od roku 2000 se počet důchodců vyvíjel značně nerovnoměrně, nejnižší byl v roce 2007, v následujících letech narůstal, ale nepřesáhl úroveň roku 2000. V roce 2009 byl proti roku 2000 nižší o 3 tis. osob a podíl menší o 2,1 procentního bodu.

Počet studujících roste

Nadprůměrné zastoupení ekonomicky neaktivních v populaci nad 15 let a především mladých do 30 let, které nepříznivě ovlivňuje pracovní sílu v kraji, bylo způsobeno neustále rostoucím počtem osob, které se připravují na své budoucí povolání, a to o 12,3 tis. osob za sledované období. Podíl této skupiny na celkovém počtu neaktivních osob se zvýšil z 20,0 % v roce 2000 na 25,2 % v roce 2009. Přitom ale klesá počet připravujících se v učilištích a roste počet studujících na středních a vysokých školách. Trend rostoucího počtu středoškolských a vysokoškolských studentů se projevuje i na republikové úrovni, ve Zlínském kraji je **však růst nadprůměrný**. V mezikrajském srovnání je podíl studujících na vysokých školách

druhý nejvyšší a podíl studentů středních škol včetně učňů dokonce nejvyšší.

Graf č. 15 Struktura cizinců evidovaných úřady práce podle státního občanství ve Zlínském kraji (k 31. 12.)

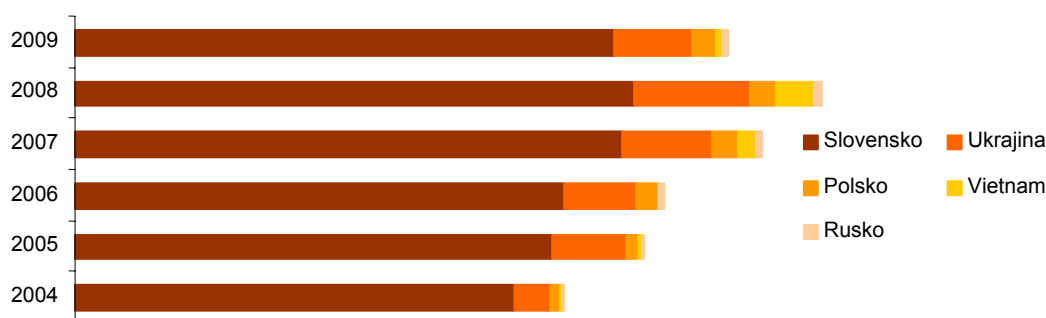

Graf č. 16 Budoucí a minulé pracovní síla – ekonomicky neaktivní ve Zlínském kraji (v tis. osob)

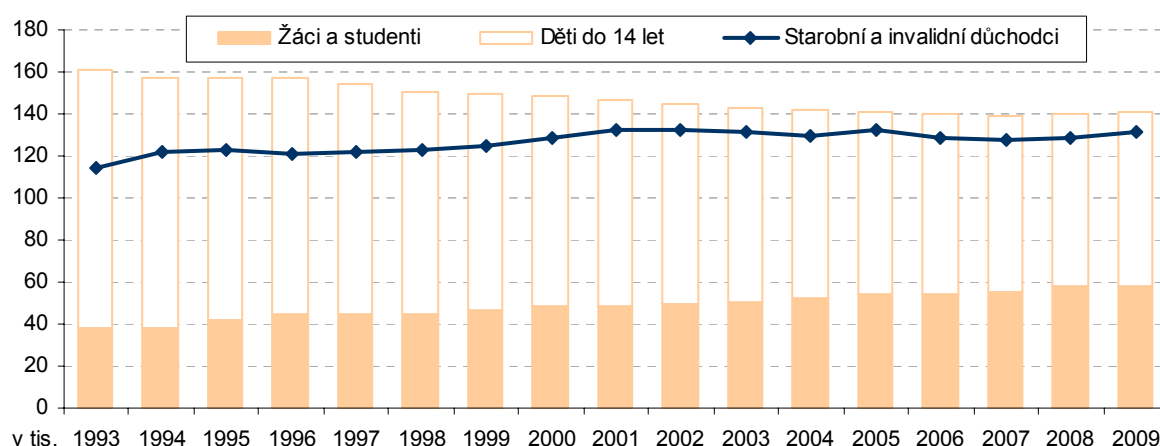

Zvyšuje se počet vysokoškolských studentů

Nárůst počtu studentů v kraji významně ovlivnilo **zřízení Univerzity Tomáše Bati** (UTB) ve Zlíně k 1. 1. 2001. V roce 2009 z 23,6 tis studentů vysokých škol trvale bydlících ve Zlínském kraji studovalo na UTB téměř 30 %, což představuje přibližně jednu polovinu studentů této školy. 16,8 tis. vysokoškolských studentů z kraje na konci sledovaného období studovalo v jiných krajích a je otázkou, zda po ukončení studia najdou uplatnění v kraji a zvýší tak vzdělanostní úroveň pracovní síly nebo zda budou mít lepší příležitosti v místě studia. Počet absolventů studijních oborů vysokých škol v kraji se každý rok zvyšuje. Zatímco v roce 2007 to bylo 1 390 osob, v loňském roce již 1 983 osob.

Graf č. 17 Studující na střední škole, učilišti a VŠ (v %)

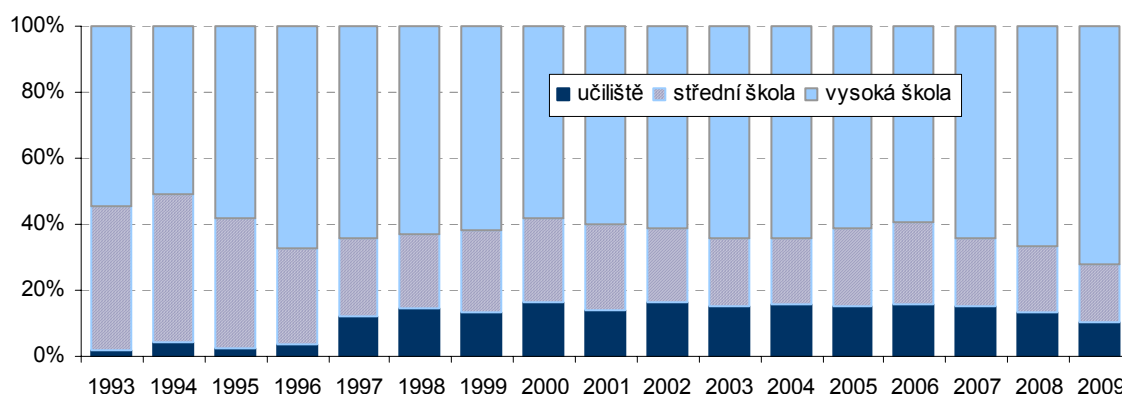

Kartogram č. 4 Změna počtu studentů vysokých škol mezi lety 2000-2009

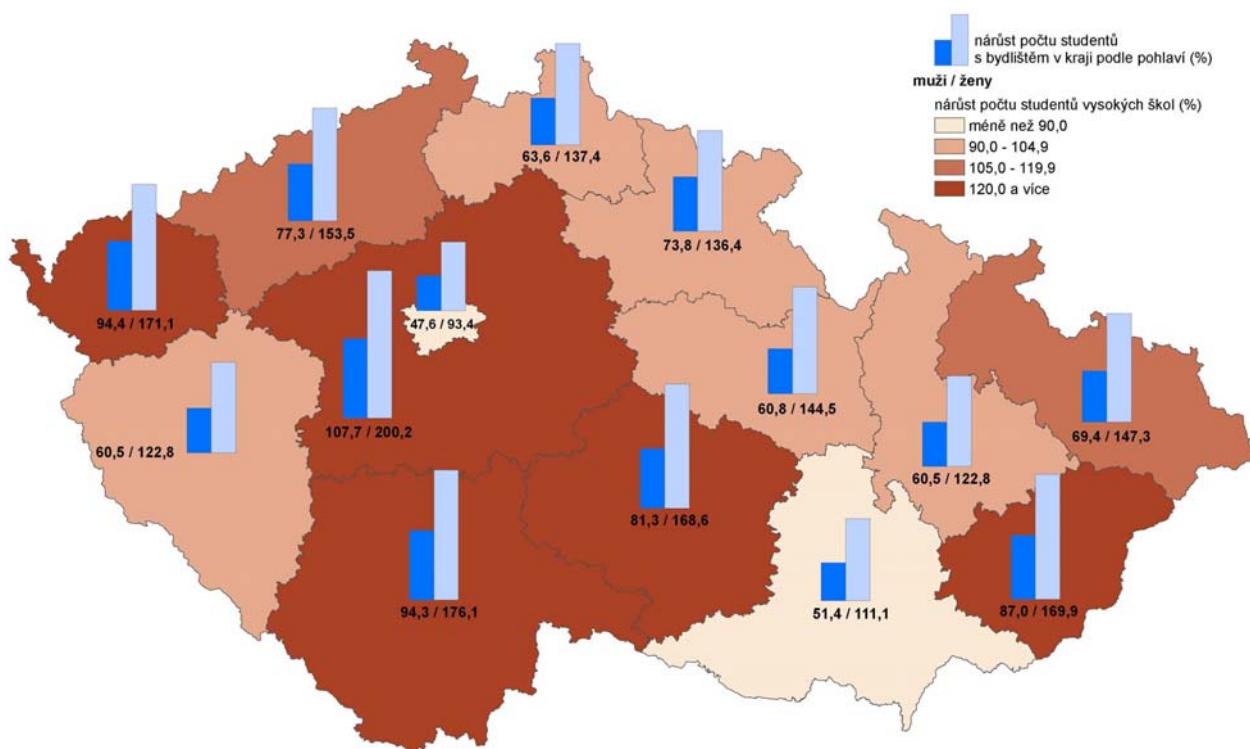

Zdroj: Ústav pro informace ve vzdělávání

Lidé vstupují na trh práce dříve a dříve z něj odcházejí

Na základě porovnání výše ekonomické aktivity v pětiletých věkových skupinách podle krajů v časové řadě lze konstatovat, že ve Zlínském kraji vstupují na trh mladí lidé spíše později a starší věkové skupiny jsou méně ekonomicky aktivní než v ostatních krajích.

Graf č. 18 Studenti vysokých škol s bydlištěm ve Zlínském kraji a mimo něj

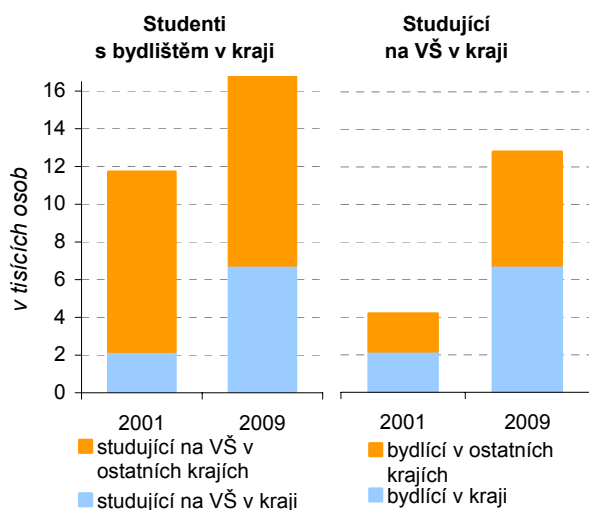

Graf č. 19 Poměr studentů VŠ s bydlištěm v kraji k počtu obyvatel ve věku 20-29 let k 31. 12. 2009 (v %)

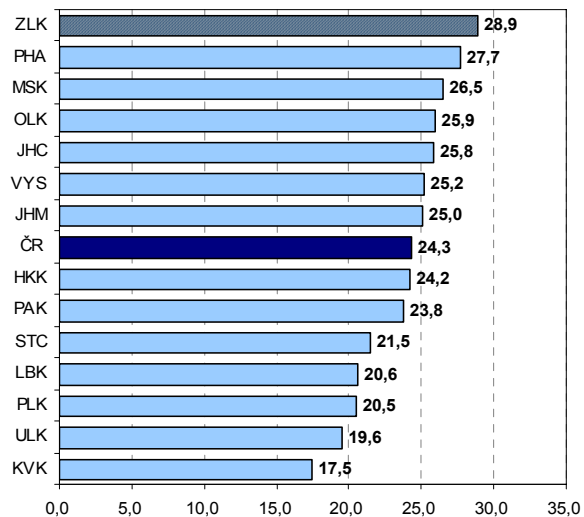

2. Kvalita pracovní síly

Úroveň vzdělanosti je nižší než v ČR jako celku

Růst vzdělanosti obyvatel České republiky, který potvrzuje zvýšení počtu osob s maturitou a ukončenou vysokou školou a pokles počtu osob se základním nebo středním vzděláním bez maturity, se projevil i ve Zlínském kraji. Přesto na základě výsledků VŠPS ani v roce 2009 nedosahoval Zlínský kraj úrovně vzdělanosti republikového průměru. V porovnání s ostatními kraji je ve struktuře obyvatel kraje starších 15 let **relativně vysoký podíl osob se základním vzděláním** - 4. nejvyšší. Je to především zásluhou nejstarší generace (64 a více letých), protože u ní je zastoupení osob se základním vzděláním nejvyšší mezi kraji (39,9%). Rovněž čtvrté nejvyšší mezi kraji je i v kategoriích 15-19 let a 40-49 let, v ostatních věkových skupinách se kraj umísťuje až v druhé polovině.

Graf č. 20 Index vzdělanosti⁷ pracovní síly v roce 2009

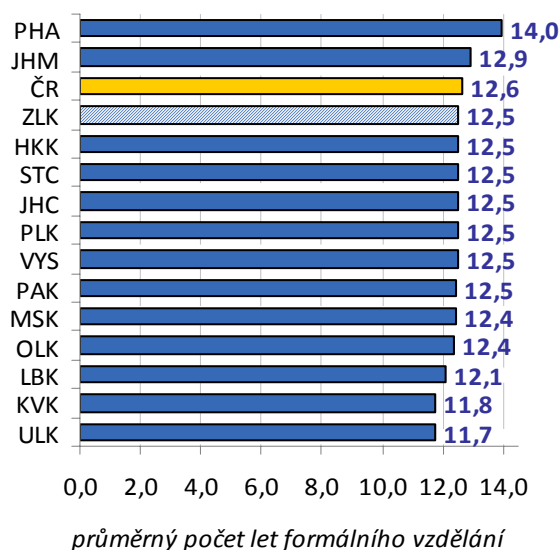

Graf č. 21 Vzdělanostní struktura pracovní síly ve Zlínském kraji a ČR v letech 2001 a 2009

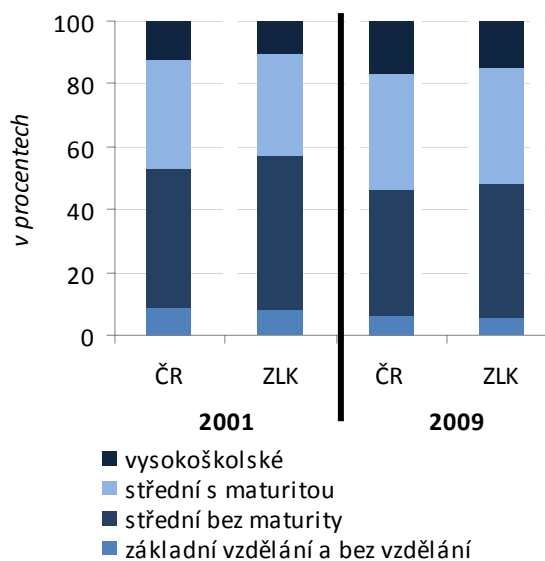

Nejpočetnější jsou třicátníci

Při srovnání let 2009 a 2002 je zřejmé, že se silné ročníky ze 70. let přehouply do kategorie 30-39 let a tvoří nejpočetnější složku osob ve věku 20-64 let. V generaci třicátníků jsou stejně zastoupeny (42 %) osoby se středním vzděláním s maturitou i bez ní. Vysokoškolsky vzdělané osoby představují asi 12,5 % z celku.

Ve věku 20 -29 let výrazně roste počet vysokoškoláků

Ve všech desetiletých skupinách od 30 let se projevuje nárůst počtu osob se středním vzděláním s maturitou a kromě skupiny 40-49 let také se středním vzděláním bez maturity. U osob ve věku 20-29 let se počet osob se středním vzděláním bez maturity snížil téměř na polovinu, k mírnému poklesu došlo i u počtu osob s maturitou, avšak téměř **dvojnásobně se zvýšil počet vysokoškoláků**. Na celkovém počtu osob v dané věkové skupině se podílí vysokoškoláci zhruba pětinou a je to po Hl. městě Praze druhé nejvyšší zastoupení mezi kraji.

Převládá technické vzdělání

Více než 40 % obyvatel má technické vzdělání a zhruba 15 % má vzdělání v oboru společenských věd. S vyšším stupněm dosaženého vzdělání se snižuje podíl osob s technickým vzděláním a roste podíl osob se vzděláním právě v oboru společenské vědy, obchod a právo.

Vyšší vzdělanost ve městech

Údaje o vzdělanostní struktuře jednoznačně ukazují převahu nižších stupňů vzdělání v malých obcích na rozdíl od osídlení ve větších obcích. Podstatný vliv na to má méně příhodná věková skladba obyvatelstva s převahou starších osob. Ve větších městech byl podíl vysokoškoláků a středoškoláků mnohem vyšší než v menších městech či venkovských obcích, kde jsou možnosti získání vzdělání stejně jako i uplatnění často značně omezené. To se odráží i ve skutečnosti, že ve správních obvodech s velkými městy jsou vyšší podíly osob s maturitou a vysokou školou.

⁷ Průměrný počet let strávených formálním vzděláváním: základní a neukončené vzdělání má váhu 7, střední vzdělání bez maturity váhu 11, střední vzdělání s maturitou váhu 13 a vysokoškolské vzdělání váhu 18.

Kartogram č. 5 Vzdělanostní struktura obyvatel podle krajů

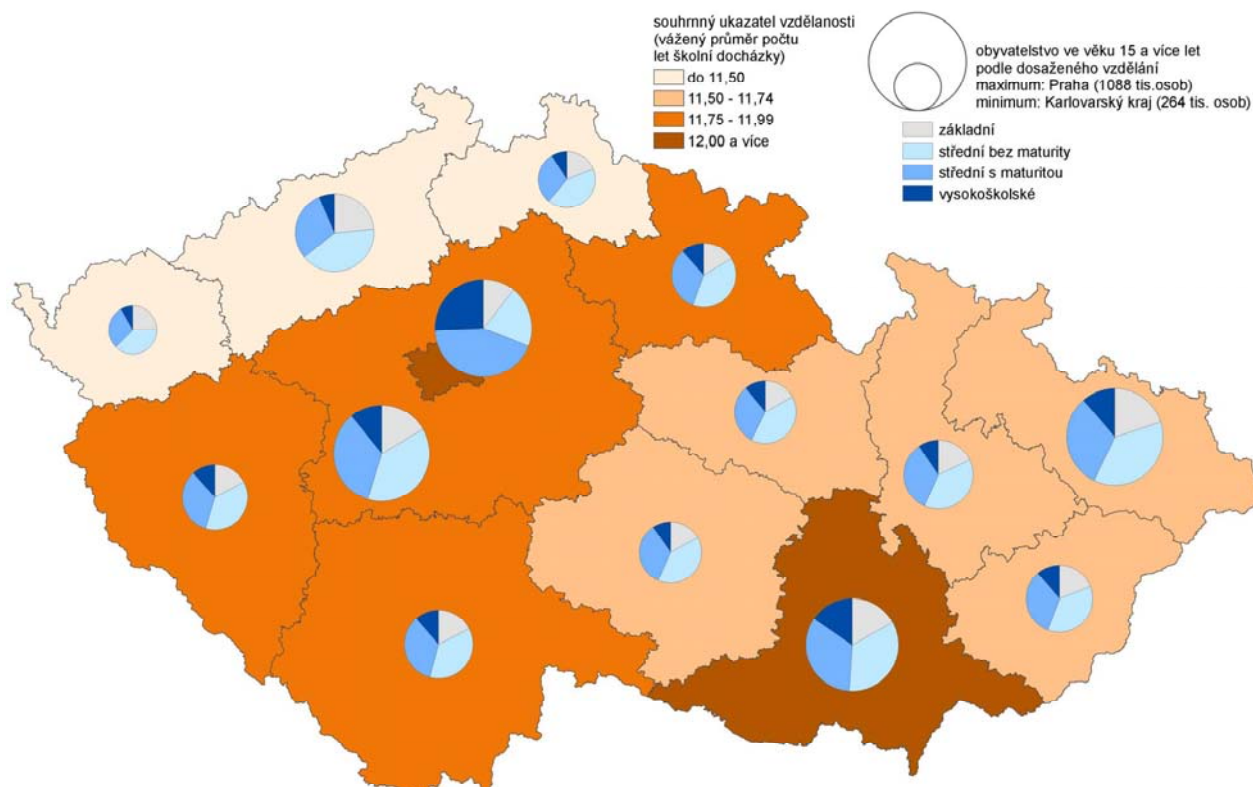

Zdroj: Výběrové šetření pracovních sil (Český statistický úřad)

Zásoba lidských zdrojů ve vědě a technice průměrná mezi kraji

Ve Zlínském kraji byl význam zásoby lidských zdrojů pro vědu a technologie ve srovnání s ostatními kraji dlouhodobě podprůměrný. Až v posledních dvou letech došlo k mírnému zlepšení a kraj se tak na konci sledovaného období podílem celkové zásoby lidských zdrojů ve vědě a technice na celkovém počtu obyvatel starších 15 let dostal na průměrnou pozici.

Rychlejší růst zásoby lidských zdrojů než v ČR

V letech 2000 až 2009 zásoba lidských zdrojů ve vědě a technice rostla rychleji než na republikové úrovni, a to především v důsledku rychlejšího růstu počtu osob, které úspěšně ukončily terciární vzdělávání (HRSTE)⁸. Podíl terciárně vzdělaných na celkové zásobě v kraji se dostal stejně jako v ČR zhruba na 51 %.

Pomaleji však rostl počet osob s tímto vzděláním zaměstnaných ve vědeckých oborech, tzv. jádro lidských zdrojů (HRSTC). Přesto se podíl jádra na celkové zásobě lidských zdrojů ve sledovaném období příliš nelišil od úrovně v ČR a pohyboval se mezi 24 až 29 %.

Klesá zájem o řemeslné obory

V roce 2009 zabezpečovaly střední školy Zlínského kraje výuku celkem v 216 aktivních oborech. Počet studentů středních škol v kraji má v souvislosti s demografickým vývojem dlouhodobě klesající tendenci. **33 274 žáků středních škol** v roce 2009 představuje úbytek proti roku 2005 téměř 2 tis. žáků. Tento pokles je ovlivněn především výrazným snížením počtu žáků SOU a OU, kterých je méně o 1,6 tis. Na gymnáziích se počet studentů zvýšil, na středních školách zůstal přibližně na stejné úrovni. Ve středním vzdělávání výrazně převažuje vzdělávání v oborech ukončených maturitní zkouškou, zároveň se však zvyšuje poptávka trhu práce po žácích řemeslných oborů se studiem ukončeným výučním listem. Pokračuje tedy trend z předcházejících let přesouvání středního vzdělávání do oborů ukončených maturitní zkouškou. Na tuto situaci reagoval Zlínský kraj zavedením systému „Podpora

⁸ HRSTE = osoby starší 15 let, které úspěšně dokončily terciární úroveň vzdělávání ve všech studijních oborech, HRSTO = zaměstnané osoby národního hospodářství, které vykonávají svoji pracovní činnost v rámci vědeckých (KZAM-R hlavní třída 2 – Vědečtí a odborní duševní pracovníci) nebo technických zaměstnání (KZAM-R hlavní třída 3 – Techničtí, zdravotničtí, pedagogičtí pracovníci a pracovníci v příbuzných oborech), které jsou jejich hlavním zdrojem pracovních příjmů, HRSTC = jádro lidských zdrojů v vědě a technologiích, tj. osoby, které mají úspěšně ukončené terciární vzdělání a zároveň pracují ve vědě a technologiích (průnik HRSTE a HRSTO), HRST = celková zásoba lidských zdrojů ve vědě a technologiích (zahrnuje všechny osoby splňující jednu z podmínek pro zahrnutí do kategorie lidských zdrojů ve vědě a technologiích a vypočítá se jako součet HRSTC + osoby s ukončeným terciárním vzděláním nepracující ve vědě a technologiích + zaměstnaní v zaměstnáních ve vědě a technologiích bez ukončeného terciárního vzdělání).

řemesel v odborném školství“, na základě kterého je poskytována žákům vybraných oborů vzdělání finanční podpora.

Graf č. 22 Podíl lidských zdrojů ve vědě a technologiích na zaměstnaných ve Zlínském kraji v porovnání s ČR (v %)

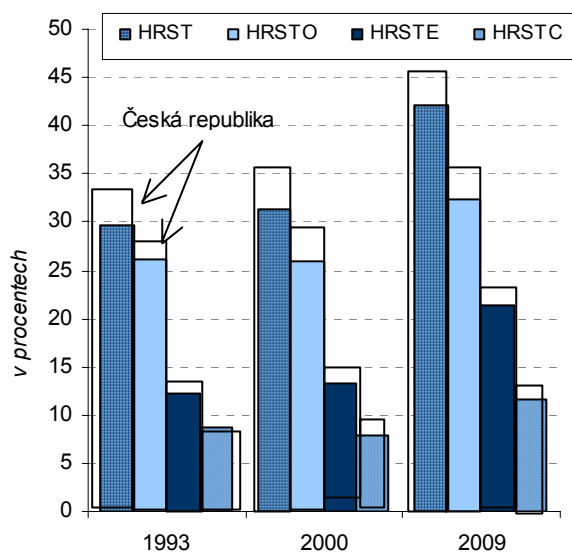

Graf č. 23 Růst zásoby lidských zdrojů pro vědu a výzkum mezi lety 2000 a 2009 (v %)

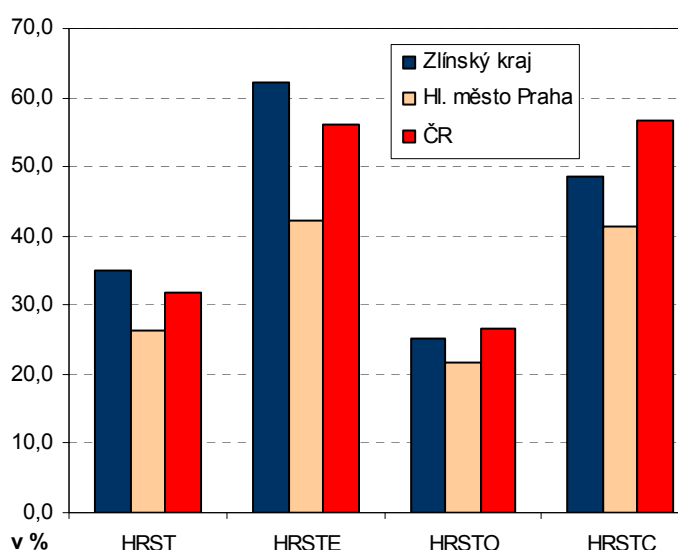

Vyšší odborné školy Vyšší odborné vzdělání v kraji poskytuje 11 VOŠ rovnoměrně rozmístěných v okresech kraje. Počet studujících se dlouhodobě nemění a udržuje se na úrovni 1,3 tis. studentů. Výrazný pokles lze zaznamenat u skupiny oborů zaměřených na ekonomiku a administrativu.

Vysoké školy v kraji V kraji mají své sídlo dvě vysoké školy – Univerzita Tomáše Bati ve Zlíně, která umožňuje bakalářský, magisterský a doktorský typ programu a soukromá škola Evropský polytechnický institut, s. r. o. v Kunovicích, ta poskytuje vzdělání na úrovni bakaláře. Nové možnosti bakalářského studia znamenalo otevření dalších studijních oborů v roce 2006 v Uherském Hradišti, které patří k UTB a pod Ostravskou univerzitu v Ostravě.

Jazykové vzdělávání V kraji je také nabízeno jazykové vzdělávání celkem šesti jazykovými školami s právem státní jazykové zkoušky. Dále jsou organizovány jednoleté kurzy cizích jazyků s denní výukou. Tyto kurzy byly ve Zlínském kraji nabízeny třemi jazykovými školami s právem státní jazykové zkoušky a 10 soukromými subjekty. Dvě školy aktivně využívaly možnost výuky některých předmětů v cizím jazyce.

Celoživotní vzdělávání Jinou formou zvyšování vzdělanostní úrovně obyvatel kraje je **další vzdělávání dospělých** na středních a vyšších odborných školách. Nejvíce se rozšiřují možnosti vzdělávání pro veřejnost, ale zvyšuje se také počet akreditovaných kurzů pro pedagogy, vzdělávání zaměstnanců (rekvalifikace, školení) i kurzy pro nezaměstnané poskytované školami ve spolupráci s úřady práce.

Využívání médií ICT se zvyšuje V posledním období se značně zvýšilo využívání médií informačních technologií pro osobní i profesní potřebu. Podíl uživatelů počítače v populaci vzrostl z necelých 40 % na téměř 55 % a podíl uživatelů internetu z 27 % na více než 50 %. V mezikrajském srovnání to však stačí jen na podprůměrné umístění.

Kartogram č. 6 Žáci středních škol podle krajů v roce 2009

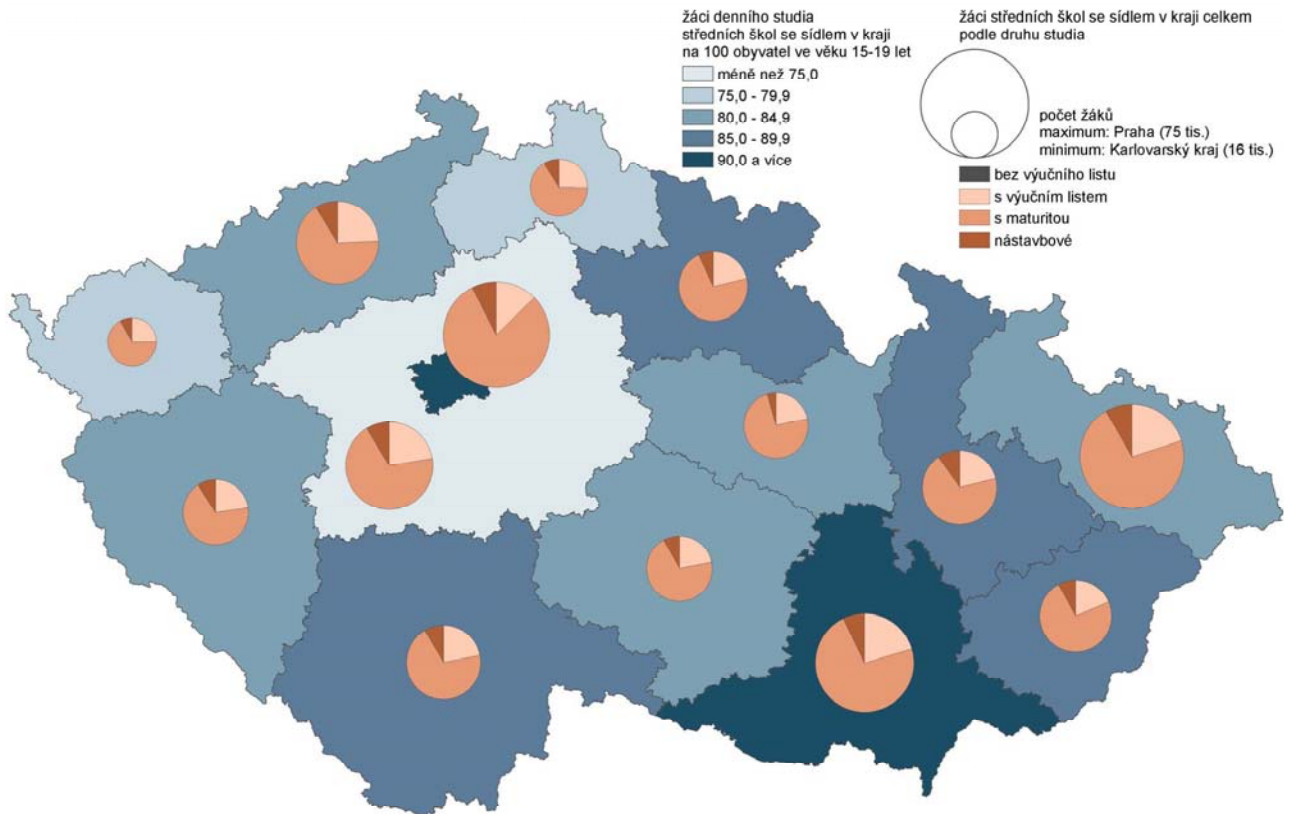

Kartogram č. 7 Studenti vysokých škol podle krajů v roce 2009

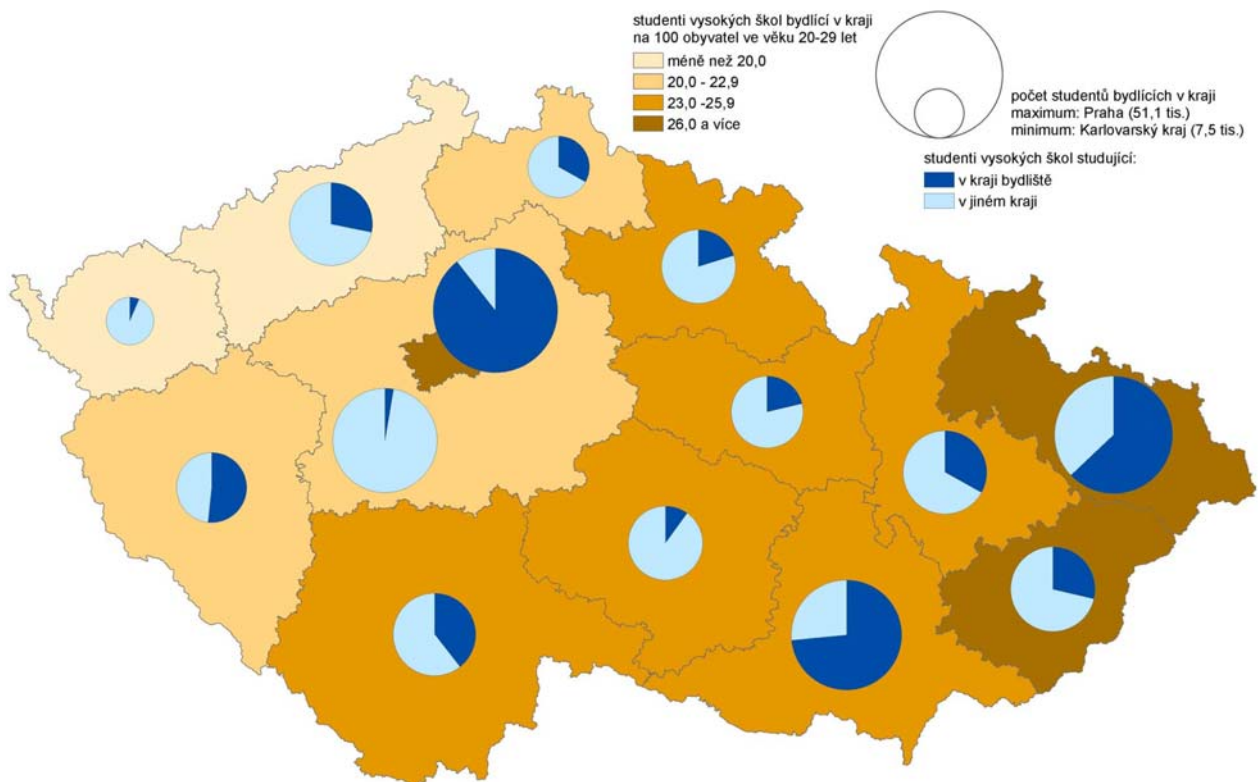

3. Využití pracovní síly

Podíl kraje na objemu HDP se mírně snížil

Dynamika růstu hrubého domácího produktu (HDP) v kraji byla do roku 2008 stejná jako na úrovni ČR, v průměru 6,6 % ročně. K zásadnímu obratu došlo v roce 2009, kdy se v ČR snížil objem HDP o 1,7 % a ve Zlínském kraji dokonce o 4,2 %. Nejvyšší hodnoty 177,1 mld. Kč dosáhl objem HDP v kraji v roce 2008, snížení v následujícím roce představuje 7,4 mld. Kč. **V přepočtu na obyvatele** to znamená pokles o 12,6 tis. Kč na **287,0 tis. Kč**, tedy v mezikrajském srovnání sedmou nejvyšší hodnotu. Podíl kraje se na celkovém objemu HDP po roce 2000 v republice pohyboval mezi 4,9 až 4,6 %, v uplynulém roce to bylo 4,7 %.

Graf č. 24 Vývoj HDP a zaměstnanosti v národním hospodářství (rok 1995 = 100)

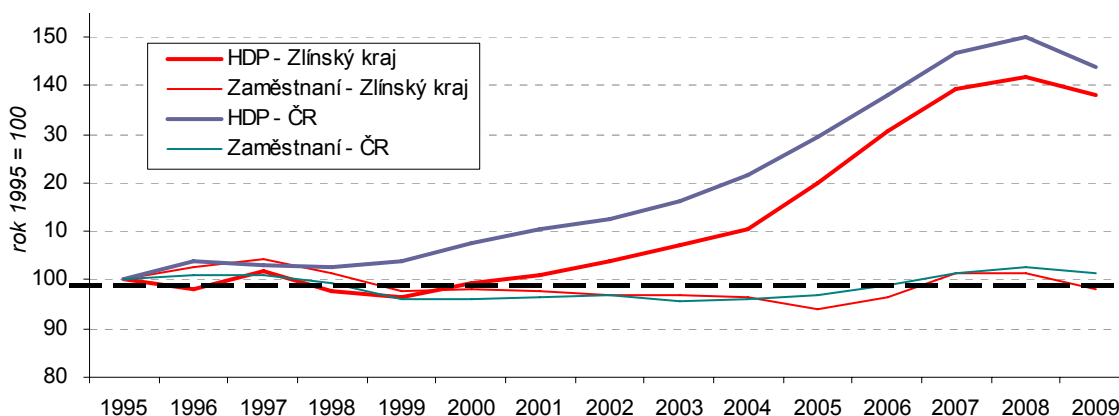

Objem vývozu kraje poklesl

Podle struktury nově vytvořené hodnoty se na tvorbě HDP v kraji nejvýznamněji podíleli výrobci z odvětví zpracovatelského průmyslu, podíl se ve sledovaném období pohyboval mezi 37 – 41 %. Zvýšilo se zastoupení stavebnictví, výroby a rozvodu elektřiny, tepla a vody a také dopravy. Naproti tomu poklesla tvorba hrubé přidané hodnoty (HPH) v dobývání nerostných surovin, zemědělství a v obchodě. Růst objemu vývozu se zastavil v roce 2007, v následujících letech došlo k poklesu. Z nejvyšší hodnoty 120,7 mld. Kč klesl na **98,3 mld. Kč v roce 2009**. Podíl kraje na celkovém exportu ČR se tak snížil ze 4,9 % na 4,6 %.

Kartogram č. 8 Produktivita práce podle krajů v letech 2000 - 2009

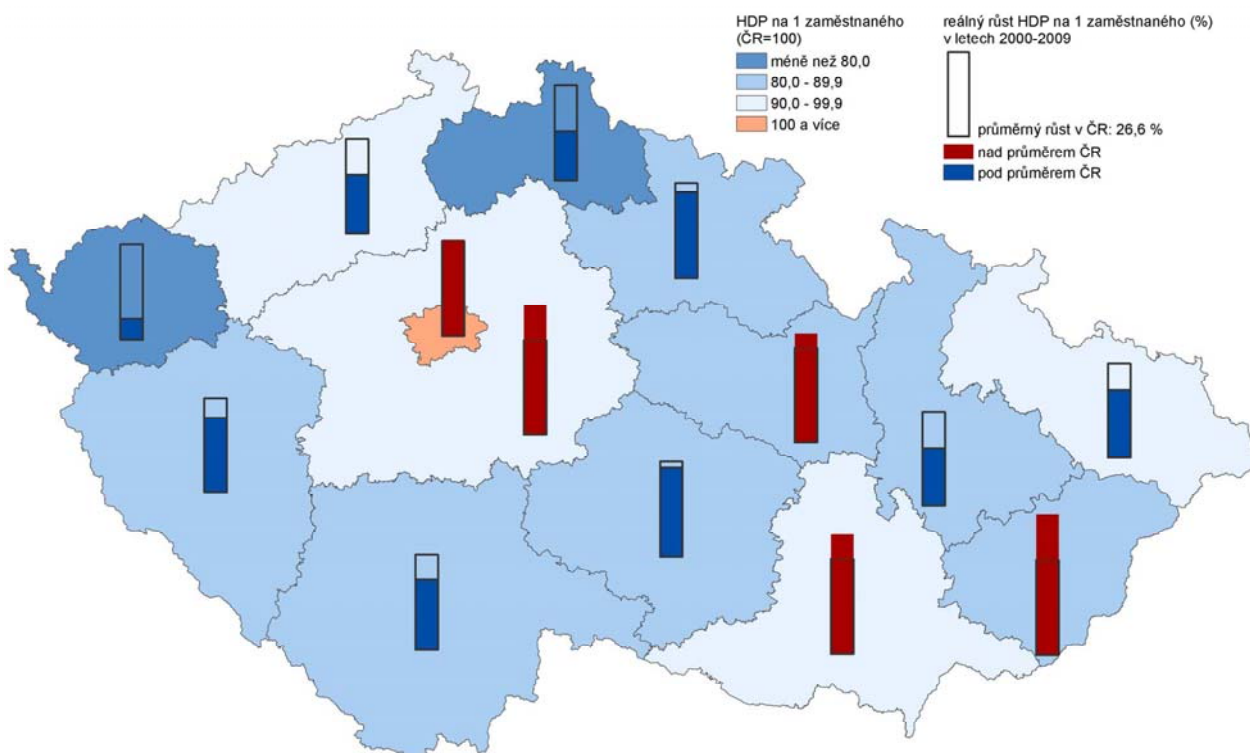

Nejvyšší zaměstnanost ve zpracovatelském průmyslu

Výkonnost české ekonomiky vzrostla mezi lety 1995 až 2008 o 50 %, zaměstnanost se stejnou měrou nezvyšovala. Kromě konce devadesátých let se nad úroveň roku 1995 dostává zaměstnanost v ČR i v kraji roce 2007, v kraji však na rozdíl od ČR v roce 2009 opět klesá pod úroveň roku 1995. **Počtem 276,5 tis. osob** se kraj na celkovém počtu zaměstnaných v ČR podílí zhruba 5 %. Zastoupení jednotlivých odvětví ve struktuře zaměstnanosti je stabilní, převládá zpracovatelský průmysl, kde je soustředěno 42% z celkového počtu zaměstnaných. Zhruba 12 % je zaměstnáno ve velkoobchodě a stejné podíly (přes 7 %) připadají na vzdělávání a na stavebnictví.

Průmyslové podniky v kraji

Průmyslový potenciál kraje tvoří 198 průmyslových subjektů se 100 a více zaměstnanci se sídlem v kraji, ve kterých je zaměstnáno zhruba 47 tis. osob. Tržby těchto podniků v přepočtu na jednoho zaměstnance dosahují výše 2,7 tis. Kč a v mezikrajském srovnání tím řadí kraj na 7. pozici.

Stavební podniky v kraji

Až 11. místo zaujímá kraj hodnotou základní stavební výroby na jednoho zaměstnance, která ve stavebních podnicích s 50 a více zaměstnanci se sídlem v kraji představovala 1 393 tis. Kč.

Meziroční nárůst počtu uchazečů o zaměstnání

Nezaměstnanost ve Zlínském kraji podléhala stejným vlivům jako na úrovni ČR a proto se vývoj neliší od republikového. Nárůst počtu uchazečů o zaměstnání do roku 2003 vystřídal pokles až na nejnižší hodnotu v roce 2008 (20 048 osob), v následujícím roce došlo ke zvýšení o více než 13 tis. osob. Po Olomouckém kraji a po Hl. městě Praze bylo toto zvýšení ve Zlínském kraji nejprudší (index 168,8 %). **Podíl kraje na celkovém počtu uchazečů o zaměstnání v ČR se meziročně zvýšil z 5,7 % na 6,3 %.**

Nadprůměrná míra registrované nezaměstnanosti

Míra registrované nezaměstnanosti v kraji se pohybuje mírně nad republikovou hodnotou a v mezikrajském srovnání ji řadí doprostřed. V roce 2009 dosáhla výše **10,83 %**, přitom u žen byla mírně vyšší než u mužů. Podíl žen v celkovém počtu uchazečů o zaměstnání se vyvíjel velmi nerovnoměrně, na počátku období představoval 50 %, nejvyšší byl v roce 2007, kdy přesáhl 55 % a v uplynulém roce klesl na necelých 47 %.

Graf č. 25 Míra registrované nezaměstnanosti v krajích ČR v roce 2009 (v %)

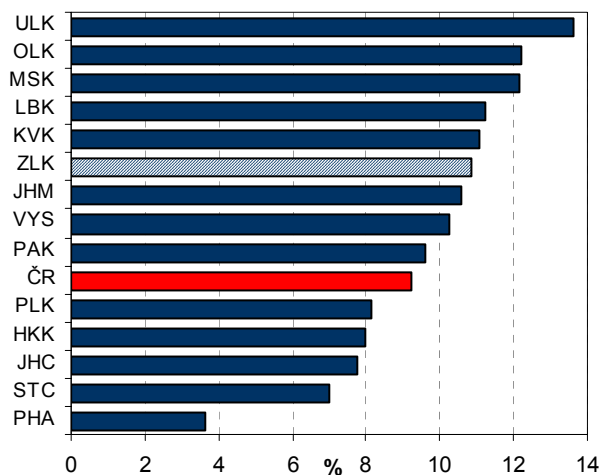

Graf č. 26 Volná pracovní místa a počet uchazečů na jedno pracovní místo ve Zlínském kraji

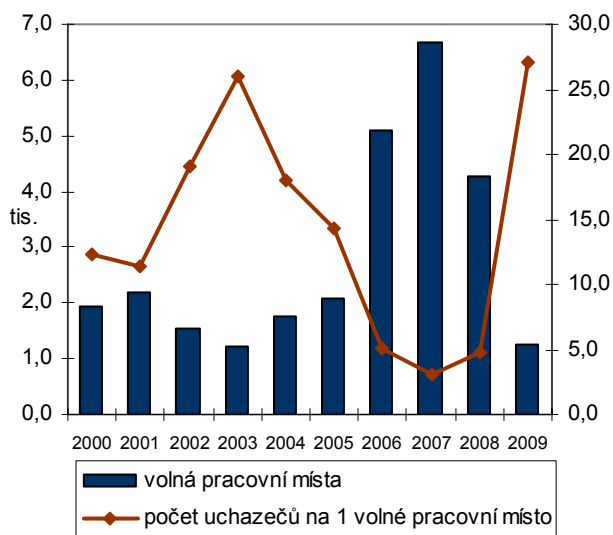

Nejvíce roste počet uchazečů ve věku 20 – 39 let

Ve vývoji nezaměstnanosti **podle věku uchazečů** ve sledovaném období nejsou výrazné rozdíly proti vývoji celkového počtu uchazečů. Nárůst počtu uchazečů v roce 2009 se promítl do všech věkových skupin, výrazný byl zejména u mladších v kategoriích 20 až 39 letých, což se projevilo ve zvýšení jejich podílu v celkové struktuře. Nejvyšší zastoupení mezi uchazeči mají 20-24 letí a 50-54 letí.

Počet dlouhodobě nezaměstnaných uchazečů se zatím nezvyšuje

Z pohledu **délky evidence na úřadu práce** vzrostl počet žadatelů o práci ve všech skupinách kromě těch, kteří byli v evidenci úřadu práce déle než 24 měsíců. Počet těchto dlouhodobě evidovaných uchazečů zůstal na přibližně stejné úrovni jako v roce 2008, neboť tato skupina ještě není ovlivněna výrazným nárůstem zájmu uchazečů o zaměstnání ve spojitosti s hospodářskou krizí. Vysoký nárůst počtu uchazečů

zaevidovaných koncem roku 2008 a v prvním čtvrtletí roku 2009 se promítl nejvýrazněji u těch, kteří byli v evidenci 6-9 a především 9-12 měsíců, kde se počet uchazečů ztrojnásobil. Nejmenší nárůst byl zaznamenán ve skupině evidence do 3 měsíců, a to zhruba o jednu třetinu. Přesto je i nadále nejpočetnější skupinou uchazečů o zaměstnání, neboť na celkové nezaměstnanosti se podílí přibližně 30 %.

Polovina uchazečů o zaměstnání má střední vzdělání bez maturity

I když vzrostl počet uchazečů se všemi **stupni vzdělání**, nejprudší meziroční nárůst byl zjištěn u středoškolsky vzdělaných bez maturity, kteří v minulém roce představovali polovinu uchazečů o zaměstnání. To odpovídá i skutečnosti, že z počtu uchazečů největší podíl představují manuální kvalifikovaní pracovníci.

Klesá počet volných pracovních míst

Počet **volných pracovních míst** klesl přibližně na jednu třetinu roku 2008. Naproti tomu počet uchazečů na jedno volné místo meziročně vzrostl téměř šestinásobně (ze 4,7 na 27,0) a je pátý nejvyšší mezi kraji. Z 1 252 volných pracovních míst jednu třetinu představovala místa pro kvalifikované manuální pracovníky a další třetinu místa pro vysoce kvalifikované nemanuální pracovníky. Nejmenší nabídka míst byla pro nemanuální pracovníky s nižší kvalifikací a na jedno takové místo připadlo nejvíce uchazečů (55,0, zatímco u vysoce kvalifikovaných to bylo 12,4). Na jedno volné místo manuálního nekvalifikovaného pracovníka připadlo 25,7 uchazečů, v případě kvalifikovaného to bylo 23,0 uchazečů.

Podíl uchazečů s nárokem na podporu klesá

Přestože počet **uchazečů o zaměstnání s nárokem na podporu** vzrostl v roce 2009 proti předchozímu roku zhruba o polovinu, v důsledku rychlejšího růstu celkového počtu uchazečů o zaměstnání došlo k poklesu podílu zájemců s nárokem na podporu ze 40 % na počátku sledovaného období na necelých 36 % v roce 2009. Průměrná výše měsíční podpory meziročně vzrostla o 7 % na 5 482 Kč.

Graf č. 27 Vývoj obecné míry nezaměstnanosti a počtu nezaměstnaných ve Zlínském kraji

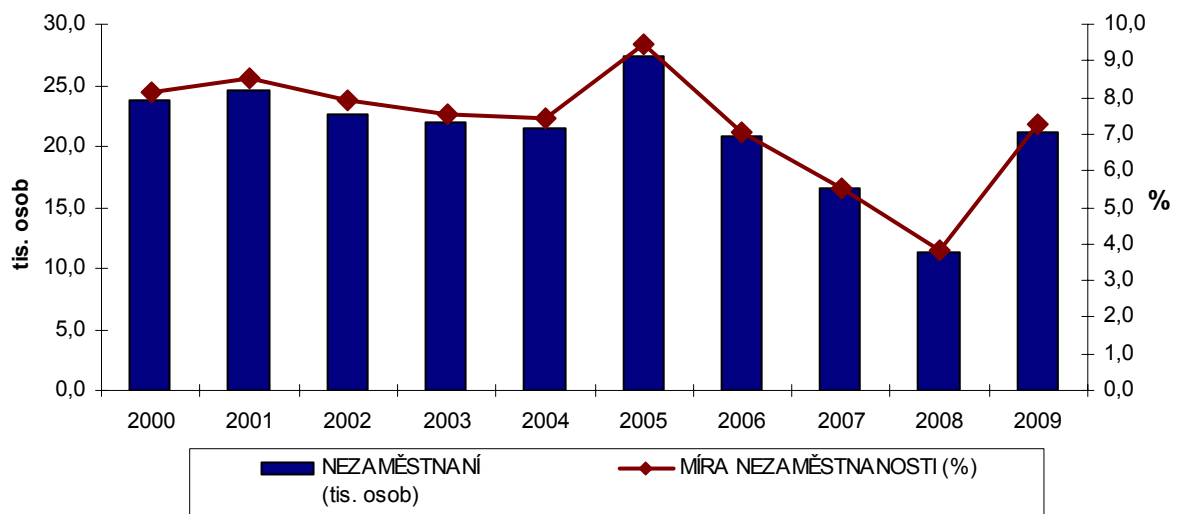

I po rekvalifikaci je obtížnější najít práci

V roce 2009 proti uplynulému roku vzrostl počet uchazečů v rekvalifikaci zhruba o jednu čtvrtinu, podíl těch, kteří ji úspěšně dokončili, zůstal na stejné úrovni - okolo 70 %. Obtížnější situaci na trhu práce však dokládá skutečnost, že po úspěšně dokončené rekvalifikaci **našlo práci 31,2 %**, zatímco v předchozím roce to bylo 54,3 %. Nejčastěji se jednalo o mladé lidi ve věku 20-29 let. Rekvalifikační kurzy se zaměřují především na základní obsluhu PC a obsluhu PC se specifickým zaměřením, účetnictví a základy podnikání. Také ve Zlínském kraji je zájem o projekt „Vzdělávejte se“, který poskytuje finanční prostředky zaměstnavatelům na obecné vzdělávání zaměstnanců a na náhradu mzdových nákladů během účasti na odborném výcviku. Realizují se také regionální individuální projekty, které mají pevně stanovený rámec a jsou zaměřené na cílové skupiny jednotlivců jako jsou Šance pro rodiče, Život bez bariér, Klíč k zaměstnání, Znovu do práce a Příležitost pro zkušené.

Výdaje na APZ rostou

Výdaje na aktivní politiku zaměstnanosti (APZ) v kraji proti předchozímu roku vzrostly zhruba o jednu polovinu a dosáhly výše 261 mil. Kč, z toho polovinu představuje podpora zaměstnávání osob se zdravotním postižením. Více než polovina z **celkového počtu 2 668 vytvořených pracovních míst** v rámci APZ byla vytvořena

jako společensky účelná pracovní místa a necelých 42 % připadá na veřejně prospěšné práce, které však z dlouhodobého hlediska nepředstavují řešení problému nezaměstnanosti, protože poskytují pouze dočasné pracovní uplatnění (max. 12 měsíců). APZ v kraji se zaměřuje na ohrožené skupiny uchazečů o zaměstnání, tedy zdravotně postižené, osoby nad 50 let, dlouhodobě nezaměstnané apod. Na hodnotách za republiku se Zlínský kraj podílí necelými 7 procenty počtem vytvořených pracovních míst i výší výdajů na APZ.

Počet nezaměstnaných se meziročně téměř zdvojnásobil

Na základě výsledků výběrového šetření pracovních sil (VŠPS) nerovnoměrný vývoj počtu nezaměstnaných v kraji na počátku sledovaného období nahradil pokles po roce 2005 až na 11,3 tis. osob v roce 2008. V následujícím roce se počet nezaměstnaných takřka zdvojnásobil, dosáhl **výše 21,2 tis. osob** a na celkovém počtu nezaměstnaných ČR se podílel 6 %. V prvních letech sledovaného období byly ve struktuře nezaměstnaných nejvíce zastoupeny osoby ve věku 15-24 let, v roce 2006 osoby ve věku 50-54 let a v posledních dvou letech byli nejvíce zastoupeni mladí lidé ve věku 25 až 34 let. Zhruba polovinu z celkového počtu nezaměstnaných v roce 2009 tvořily osoby se středním vzděláním bez maturity.

Kartogram č. 9 Obecná míra nezaměstnanosti podle krajů v roce 2009

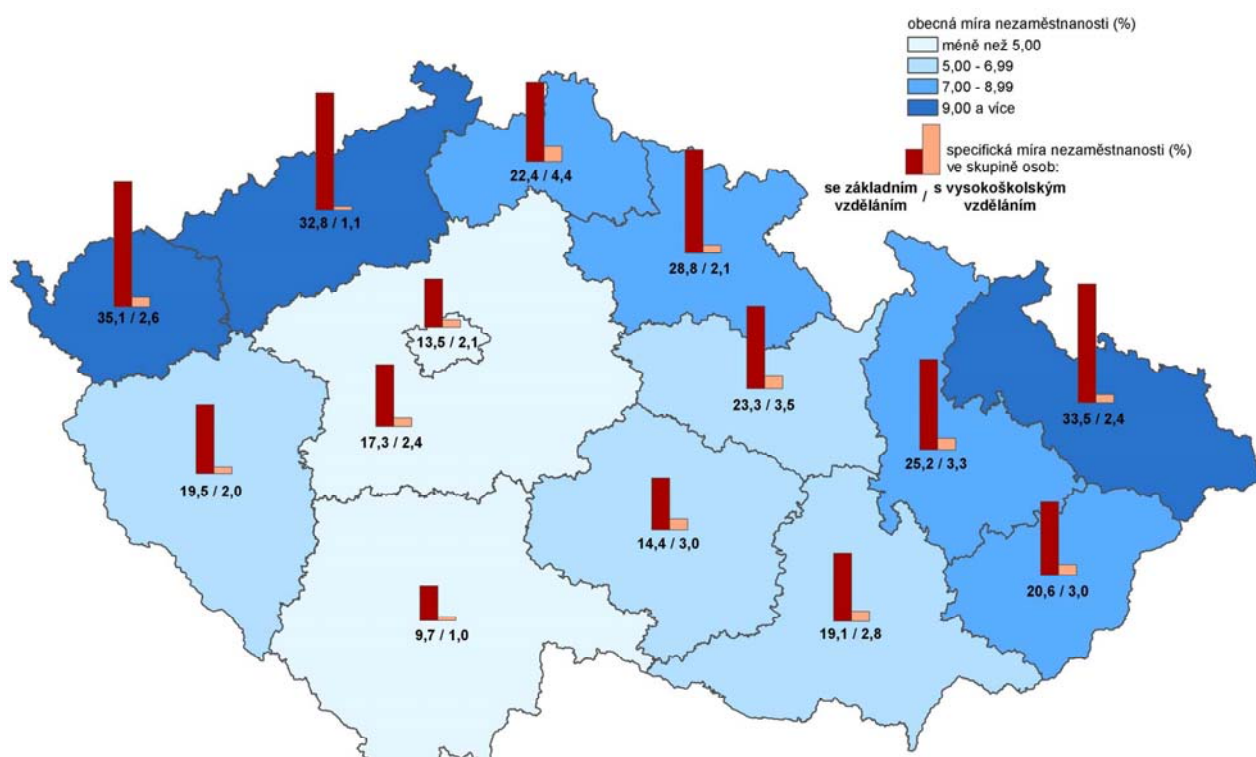

Zdroj: Výběrové šetření pracovních sil (Český statistický úřad)

Nezaměstnanost nejvíce postiženým regionem jsou Valašské Klobouky,

I když se situace na trhu práce v ČR a Zlínském kraji ve sledovaném období výrazně nelišila, existovaly rozdíly uvnitř kraje. **Nejvyšší míra nezaměstnanosti** je dlouhodobě spjata se správním obvodem ORP Valašské Klobouky, kde je současně i nejvyšší podíl žen v počtu uchazečů a mezi jedny z nejvyšších zde patří i podíly absolventů a dlouhodobě nezaměstnaných. Nedostatečné podnikatelské zázemí (k počtu obyvatel je zde 3. nejnižší počet ekonomických subjektů) přispívá k nepříznivé situaci na trhu práce v tomto regionu. K tomu se přidává ještě skutečnost, že cestování za prací mimo tuto oblast je časově i finančně náročné. Největší zaměstnavatelé jsou firma Groz-Beckert Czech, s.r.o., která se zabývá výrobou šicích strojů a příslušenství. Dále následuje Polfin Ploština, s.r.o. (nezemědělská a pomocná výroba, výroba obalů z plastů), Conec, s.r.o. (výroba konektorů), Důbrava, chemické výrobní družstvo (chemická, kartonážní a galanterní výroba) a CEBES a.s. (výroba strojů a přístrojů).

Vsetín a Kroměříž

Podobná situace, tedy relativně nízký počet ek. subjektů provázený nejvyššími hodnotami míry nezaměstnanosti, je i ve správních obvodech ORP Vsetín a Kroměříž. Na Vsetínsku je situace nejvíce ovlivněna vývojem ve východní části území, kde došlo

k utlumení výroby u největšího zaměstnavatele v této oblasti – CRYSTALEX, a.s., sklárna Karolínka a k propouštění u dalších významných zaměstnavatelů ZAMET, spol. s r.o. Nový Hrozenkov a CE WOOD, a.s. Na Kroměřížsku je problémovou oblastí jižní a jihozápadní část, ve které chybí propojení s některou z větších aglomerací v okolí. Největšími zaměstnavateli jsou KORYNA nábytek, a.s.(kuchyňský nábytek), DŘEVOPODNIK HAUSNER s.r.o. a AGRODUŽSTVO MORKOVICE.

Nejnižší nezaměstnanost ve Zlíně a Vizovicích

Naproti tomu příznivou podnikatelskou základnu i nejnižší míru nezaměstnanosti si udržují SO ORP Zlín a Vizovice, regiony, kde je v přepočtu na obyvatele největší koncentrace ekonomických subjektů. Ve zlínském regionu se k tomu přidává i existence velkých podniků.

Kartogram č. 10 Změna míry nezaměstnanosti podle správních obvodů ORP v období 2007-2009 (stav k 31. 12.)

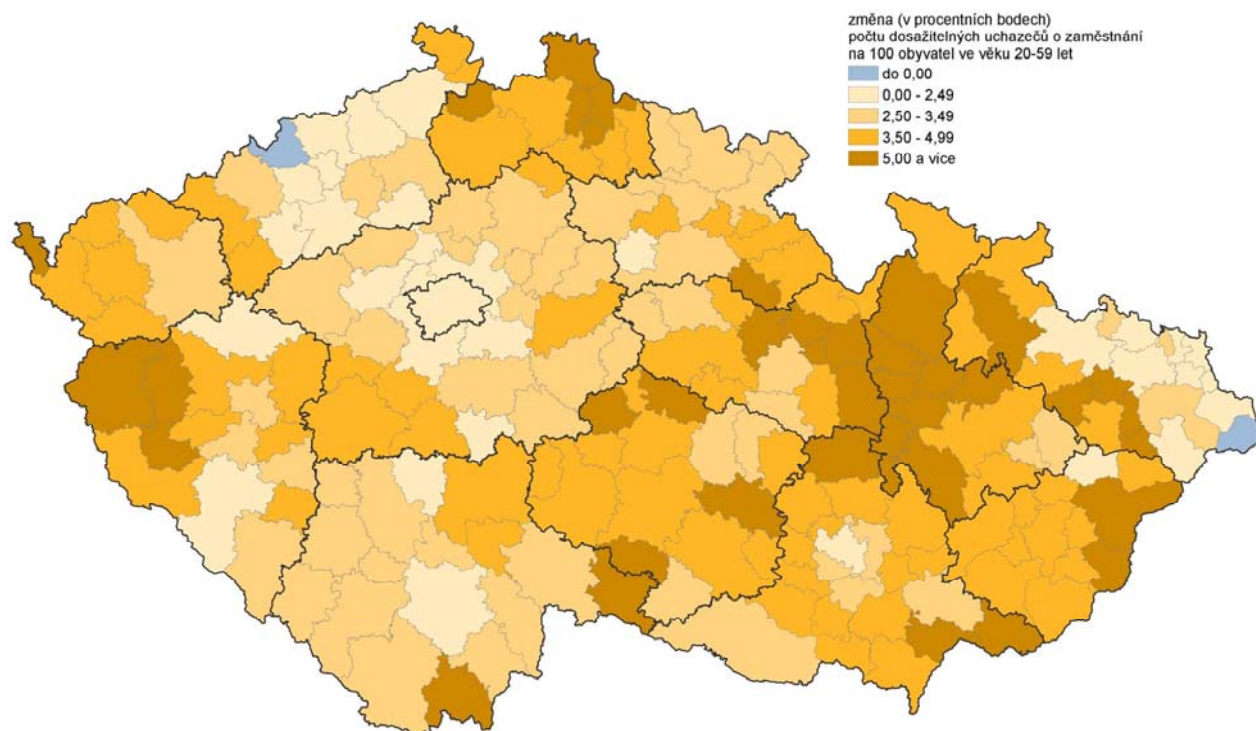

Zdroj: Ministerstvo práce a sociálních věcí, Český statistický úřad

Podprůměrná podnikatelská aktivita

Hodnocení na základě počtu ekonomických subjektů typu podnik⁹ k počtu obyvatel řadí Zlínský kraj k územním celkům s podprůměrnou podnikatelskou aktivitou. **Počet těchto jednotek se v roce 2009 proti předchozímu roku snížil o 1 697 na 70 543**, přitom výraznější pokles byl u právnických osob. Podle údajů Úřadu práce Zlín představoval meziroční pokles počtu zaměstnanců u firem 9,1 %, zatímco u osob samostatně výdělečně činných došlo k mírnému nárůstu (0,4 %).

Struktura zaměstnaných podle odvětví se nemění

V posledních dvaceti letech ztratil kraj tradiční pozici v oblasti leteckého, obuvnického a textilního průmyslu, velké strojírenské podniky prošly výraznou restrukturalizací a zeštíhlením provozů. V současné době mají pro ekonomiku kraje rozhodující význam podniky odvětví plastikářského, chemického, potravinářského, strojírenského a kovozpracujícího průmyslu. Proti roku 2002 **poklesl počet zaměstnaných ve zpracovatelském průmyslu zhruba o třetinu** a pokles se také projevil ve většině oborů. K výrazným změnám ve struktuře zaměstnaných podle odvětví za sledované období ale nedošlo. Největší podíly zaměstnaných zůstaly v oboru výroba kovových konstrukcí a kovodělných výrobků (19,0 %) a ve výrobě pryžových a plastových výrobků (18,9 %).

Největšími zaměstnavateli jsou.....

K největším zaměstnavatelům patří Barum Continental, s.r.o., Otrokovice (výroba a prodej pneumatik), ON SEMICONDUCTOR CZECH REPUBLIC, s.r.o., právní nástupce, Rožnov p/R (výroba monokrystalů a desek a polovodičových součástek),

⁹ subjekt, který podle statistických zjišťování nebo administrativních zdrojů vykazuje ekonomickou aktivitu

Česká zbrojovka, a.s., Uherský Brod (vývoj a výroba ručních palných zbraní), Fatra a.s. Napajedla (zpracování plastů), AVX Czech Republic, s.r.o., Lanškroun, závod Uherské Hradiště (výroba součástek a dílů pro elektrotechnický a elektronický průmysl, konektory a keramické kondenzátory), TON a.s. Bystřice pod Hostýnem (výroba nábytku), TAJMAC-ZPS, a.s., Zlín (strojírenská výroba specializovaná na obuvnická a kovoobráběcí centra), DEZA a.s., Valašské Meziříčí (zpracování tekutých odpadů z koksování černého uhlí).

Graf č. 28 Podíl zaměstnanců s vyšší a nižší kvalifikací (podle KZAM) v roce 2009 (v %)

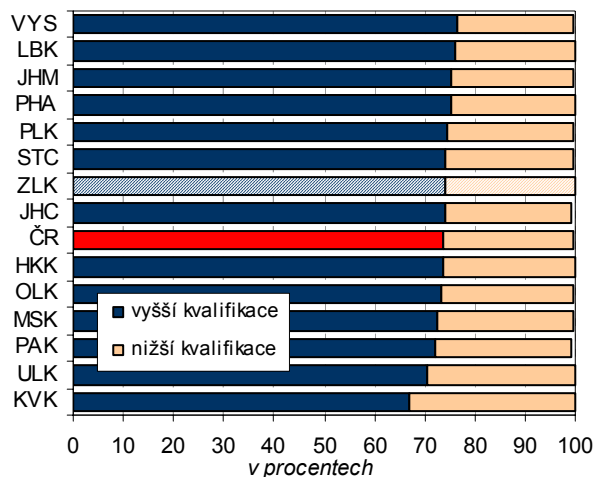

Graf č. 29 Podíl zaměstnanců v manuálním a nemanuálním zaměstnání (podle KZAM) v roce 2009 (v %)

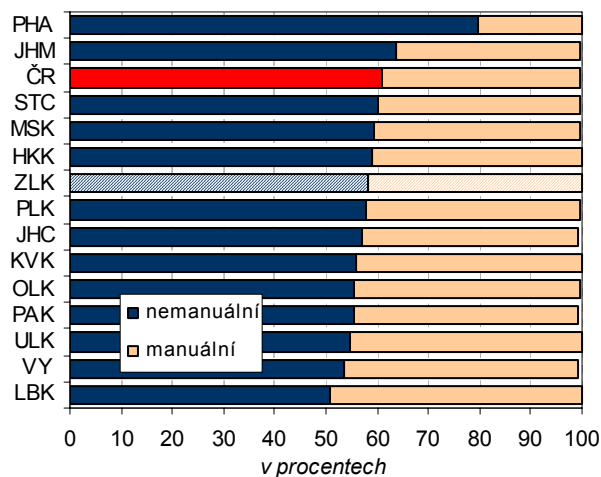

Podíl nemanuálních pracovníků roste

Opačné trendy ve vývoji - tedy zvyšování počtu nemanuálních a snižování počtu manuálních pracovníků se projevují v **neustále rostoucí převaze podílu nemanuálních pracovníků** (v roce 2000 byl vyšší o 1,6 procentního bodu, v roce 2009 rozdíl představoval 16,4 procentního bodu). Na trhu práce se výrazně zvýšilo využití vysoce kvalifikovaných nemanuálních pracovníků, zatímco počet nekvalifikovaných zůstal přibližně na stejné úrovni. U manuálních pracovníků došlo k poklesu u kvalifikovaných zhruba o 11 %, u nekvalifikovaných pracovníků o 27 %.

Pomocní a nekvalifikovaní pracovníci převládají ve struktuře uchazečů o práci

Meziroční nárůst počtu uchazečů o zaměstnání se projevil u všech skupin zaměstnání (dle Klasifikace zaměstnání KZAM), více než dvojnásobný byl ve třídě řemesníků a kvalifikovaných výrobců a dále u pracovníků obsluhy strojů a zařízení. Přesto největší podíl ve struktuře uchazečů o zaměstnání tvoří pomocní a nekvalifikovaní pracovníci (22,4 %). Ve struktuře volných míst jsou nejčastěji zastoupeny profese patřící právě do těchto dvou skupin klasifikace.

Průměrná mzda jedna z nejnižších

Průměrná hrubá měsíční mzda rostla od roku 2005 v průměru o 6,8 % ročně, přesto byla proti celostátnímu průměru o 2 712 Kč nižší a její výše **19 219 Kč** představuje v mezikrajském srovnání předposlední pozici kraje. Podobně i průměrná mzda ve většině odvětví národního hospodářství patří mezi jedny z nejnižších. Pouze v zemědělství, lesnictví a rybnářství je průměrná mzda v kraji mírně nad průměrem v tomto odvětví a v mezikrajském srovnání je třetí nejvyšší, avšak jedná se o odvětví s nejnižšími průměrnými výdělky. Nejnižší průměrné mzdy ve Zlínském kraji potvrdilo výběrové šetření mezd, na základě kterého je medián mezd u žen nejnižší (17 124 Kč) a u mužů druhý nejnižší (21 840 Kč) mezi kraji. Podle klasifikace zaměstnání je nejpříznivější umístění kraje na 9. pozici u průměrných mezd kvalifikovaných dělníků zemědělství a lesnictví (16 556 Kč), u ostatních zaměstnání je to vždy umístění na jedné ze tří posledních příček.

Trhu práce se účastní cizinci

I když význam cizinců na trhu práce v kraji není velký, ke konci roku 2009 bylo ve Zlínském kraji evidováno **1,7 tis. cizinců s živnostenským oprávněním a asi 5 tis. v postavení zaměstnanců**. Nejvíce cizinců je soustředěno do okresu Zlín (zhruba 40 %), 27 % v okrese Vsetín, 23 % v uherskohradištském okrese a 10 % v okrese Kroměříž.

Cizinci, kteří jsou zaměstnání v podnicích kraje, pracují nejvíce ve zpracovatelském průmyslu – 50 %. Ve stavebnictví je zaměstnáno 18 %, 7 % ve velkoobchodě a necelých 6 % v oblasti vzdělávání. Ve struktuře převládají Slováci se 70 % podílem

z celkového počtu cizinců zaměstnanců. Ukrajínští občané byli nejvíce zaměstnáni ve stavebnictví, ostatní cizinci nejvíce ve zpracovatelském průmyslu. Zhruba 35 % zaměstnaných cizinců pracuje jako řemeslník a kvalifikovaný výrobce, zpracovatel a opravář, 24 % jako obsluha strojů a zařízení a stejný podíl -11 % představují pomocní a nekvalifikovaní pracovníci a techničtí, zdravotničtí pracovníci.

Kartogram č. 11 Průměrná hrubá měsíční mzda podle krajů v letech 2000 - 2008

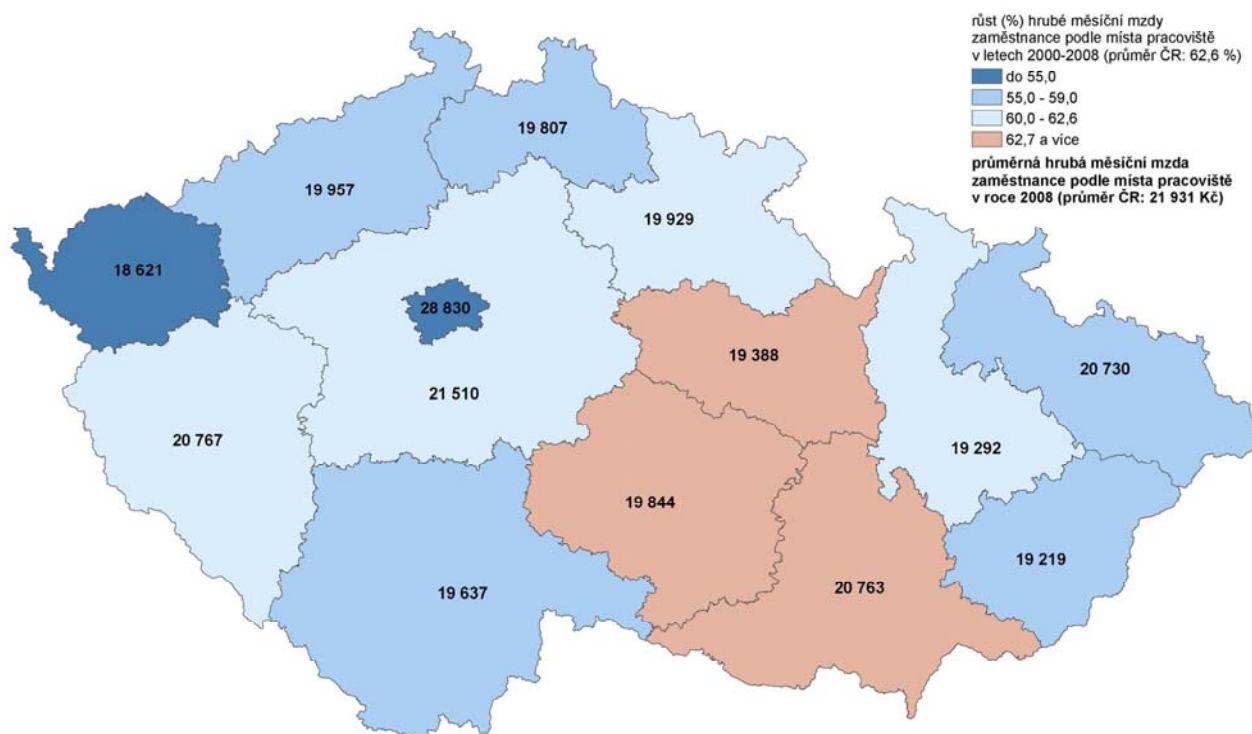

Zhoršení situace pro manuální nekvalifikované pracovníky, absolventy a osoby starší 50 let

Zvyšující se náročnost trhu na kvalifikovanou pracovní sílu vede ke snižování zaměstnanosti manuálních nekvalifikovaných pracovníků, a to ve všech odvětvích národního hospodářství. Nejvíce zasaženi nepříznivým stavem ekonomiky jsou mladí lidé ve věku 25 až 30 let, kteří představují největší podíl nezaměstnaných. Zhoršení ekonomické situace přináší větší potíže se vstupem na trh práce zejména pro **mladistvé a absolventy škol**. U mladistvých se nejčastěji jedná o osoby bez vzdělání, s neúplným nebo nedokončeným vzděláním, které nemají odbornou kvalifikaci ani praxi. Absolventům chybí odborná praxe, nezbytná podmínka ze strany zaměstnavatelů. Největší šance na uplatnění na trhu práce mají absolventi z oborů lékař, zdravotní sestra, informatik, právník a ekonom (s podmínkou znalosti jazyků). Počet uchazečů o zaměstnání absolventů a mladistvých ke konci roku 2009 představoval 2 337 osob a proti předchozímu roku vzrostl o 804 osob.

Postižení ekonomickým vývojem jsou i **osoby starší 50 let**, které po ztrátě zaměstnání i přes bohaté pracovní zkušenosti a ochotu přizpůsobit se, mají velmi malé šance na získání nového pracovního zařazení. Jejich počet meziročně vzrostl o více než 3 tis. osob.

Trvale těžší pozici na trhu práce mají **osoby se zdravotním postižením**. V této kategorii uchazečů o zaměstnání je nezaměstnanost řešena prostřednictvím nástrojů aktivní politiky zaměstnanosti a podporou chráněných dílen, přesto se počet zdravotně handicapovaných uchazečů o zaměstnání na konci roku 2009 zvýšil asi o 500 osob.

SEZNAM POUŽITÉ LITERATURY A INFORMAČNÍCH ZDROJŮ

- [1] Ročenka statistiky trhu práce 2010, ČSÚ, Praha, 2010, kód e-3111-10
- [2] Analýza trhu práce za rok 2009, Zlínský kraj, Úřad práce ve Zlíně, 2010
- [3] Postavení venkova ve Zlínském kraji ČSÚ, Zlín, 2009, kód 721361-09
- [4] Trh práce v ČR 1993 až 2009, ČSÚ, Praha, 2010, kód w-3103-10
- [5] Vývoj lidských zdrojů ve Zlínském kraji v letech 2000 až 2005 ČSÚ, Zlín, 2006; kód 13-7208-06
- [6] Program rozvoje územního obvodu Zlínského kraje 2010 – 2012
- [7] Výroční zpráva o stavu a rozvoji vzdělávací soustavy ve Zlínském kraji za školní rok 2008/2009, Zlínský kraj, 2010
- [8] Strategie rozvoje Zlínského kraje 2009 – 2020, Zlínský kraj

Internetové adresy:

Český statistický úřad – <http://www.czso.cz>

Krajský úřad Zlín - <http://www.kr-zlinsky.cz/>

Ministerstvo práce a sociálních věcí – <http://www.mpsv.cz>

Ministerstvo vnitra – <http://www.mvcr.cz>

Ústav pro informace ve vzdělávání – <http://www.uiv.cz>

Národní ústav odborného vzdělávání – <http://www.nuov.cz>

4. Datová příloha

OBVYATELSTVO

Tab. A-1. Mezikrajské srovnání vybraných ukazatelů v roce 2009

	Česká republika	v tom kraje					
		Hlavní město Praha	Středo-český	Jiho-český	Plzeňský	Karlovarský	Ústecký
OBVYATELSTVO							
Počet obyvatel (k 31. 12.)	10 506 813	1 249 026	1 247 533	637 643	571 863	307 636	836 198
z toho ženy (%)	50,9	51,3	50,6	50,7	50,5	50,9	50,7
VĚKOVÉ SLOŽENÍ (k 31. 12.)							
Obyvatelstvo ve věku (%):							
0 - 14 let	14,2	12,4	15,2	14,4	13,9	14,6	15,2
15 - 19 let	5,9	4,6	5,7	6,0	5,7	6,1	6,1
20 - 24 let	6,7	6,6	6,3	6,6	6,6	7,0	6,8
25 - 29 let	7,2	8,2	7,1	7,1	7,3	7,0	7,1
30 - 34 let	8,8	10,2	9,3	8,5	8,7	8,4	8,6
35 - 39 let	8,1	8,3	8,5	7,9	8,0	8,1	8,2
40 - 44 let	6,7	6,7	6,7	6,6	6,6	6,9	6,7
45 - 49 let	6,5	6,4	6,2	6,5	6,5	6,7	6,3
50 - 54 let	6,7	6,2	6,4	7,0	6,8	6,8	6,5
55 - 59 let	7,2	7,1	7,2	7,4	7,3	7,6	7,5
60 - 64 let	6,9	7,1	6,9	6,9	7,0	6,9	7,3
65 a více let	15,2	16,1	14,5	15,2	15,6	14,1	13,7
Průměrný věk (roky)	40,6	41,6	40,0	40,7	41,0	40,1	39,8
Index stáří (65+ / 0 - 14)	107,0	129,5	95,4	105,5	112,3	96,3	90,0
Index ekonomického zatížení (0-14 a 65+ / 15-64)	41,7	39,9	42,2	41,9	42,0	40,2	40,6
PROGNÓZA OBVYATELSTVA							
Počet obyvatel k 31. 12. 2020	.	1 233 877	1 238 968	636 697	567 490	309 786	838 557
z toho ženy (%)	.	51,0	50,5	50,6	50,5	50,9	50,7
Obyvatelstvo k 31. 12. 2020 ve věku (%):							
0 - 14 let	.	15,3	16,3	15,4	15,3	15,7	16,2
15 - 19 let	.	4,1	5,0	4,6	4,5	4,7	5,0
20 - 24 let	.	3,3	4,3	4,4	4,2	4,4	4,6
25 - 29 let	.	4,2	5,3	5,7	5,3	5,7	5,8
30 - 34 let	.	5,9	6,1	6,5	6,4	6,9	6,6
35 - 39 let	.	7,5	6,7	6,9	7,1	7,0	6,9
40 - 44 let	.	9,8	8,7	8,2	8,3	7,9	8,1
45 - 49 let	.	8,8	8,7	8,1	8,4	8,3	8,4
50 - 54 let	.	6,6	6,6	6,5	6,5	6,6	6,5
55 - 59 let	.	6,4	6,2	6,4	6,4	6,4	6,2
60 - 64 let	.	5,7	5,7	6,3	6,1	6,0	5,7
65 a více let	.	22,4	20,3	21,1	21,6	20,4	19,9
Průměrný věk (roky)	.	44,4	42,6	43,3	43,6	42,8	42,3
Index stáří (65+ / 0 - 14)	.	145,9	124,3	137,4	140,6	130,0	122,8
Index ekonomického zatížení (0-14 a 65+ / 15-64)	.	60,6	57,7	57,6	58,4	56,3	56,6

OBVATELSTVO

Tab. A-1. Mezikrajské srovnání vybraných ukazatelů v roce 2009

v tom kraje								
Liberecký	Královéhradecký	Pardubický	Vysočina	Jihomoravský	Olomoucký	Zlínský	Moravskoslezský	
								OBVATELSTVO
439 027	554 402	516 329	514 992	1 151 708	642 041	591 042	1 247 373	Počet obyvatel (k 31. 12.)
51,0	51,0	50,7	50,4	51,2	51,2	51,2	51,0	z toho ženy (%)
								VĚKOVÉ SLOŽENÍ (k 31. 12.)
								Obyvatelstvo ve věku (%):
14,9	14,4	14,6	14,5	13,9	14,2	13,9	14,3	0 - 14 let
6,1	5,9	6,1	6,4	5,9	6,1	6,1	6,3	15 - 19 let
6,7	6,6	6,8	6,9	6,5	6,7	6,7	7,0	20 - 24 let
7,1	6,8	7,1	7,2	7,4	7,1	7,1	7,0	25 - 29 let
8,7	8,4	8,6	8,3	8,9	8,7	8,4	8,2	30 - 34 let
8,2	7,9	7,9	7,7	7,9	7,8	7,8	7,8	35 - 39 let
6,5	6,5	6,5	6,6	6,6	6,6	6,6	7,0	40 - 44 let
6,2	6,2	6,3	6,6	6,5	6,5	6,8	6,9	45 - 49 let
6,4	6,6	6,7	6,9	6,8	6,8	6,9	6,9	50 - 54 let
7,6	7,5	7,3	6,8	7,1	7,3	7,2	7,2	55 - 59 let
7,3	7,1	6,7	6,5	6,7	6,8	6,5	6,5	60 - 64 let
14,3	16,1	15,5	15,6	15,9	15,5	15,8	14,9	65 a více let
40,1	41,1	40,6	40,5	40,9	40,7	40,9	40,4	Průměrný věk (roky)
96,0	111,7	106,2	107,5	114,2	109,4	113,6	104,3	Index stáří (65+ / 0 - 14)
41,1	43,8	43,0	42,9	42,4	42,2	42,4	41,1	Index ekonomického zatížení (0-14 a 65+ / 15-64)
								PROGNÓZA OBVATELSTVA
441 480	554 409	515 795	518 795	1 148 910	640 665	587 223	1 245 384	Počet obyvatel k 31. 12. 2020
51,0	50,8	50,5	50,3	51,1	51,1	51,1	51,1	z toho ženy (%)
								Obyvatelstvo k 31. 12. 2020 ve věku (%):
16,1	15,5	15,6	15,5	15,6	15,3	14,9	15,2	0 - 14 let
4,7	4,6	4,6	4,6	4,5	4,6	4,5	4,6	15 - 19 let
4,5	4,5	4,6	4,6	4,2	4,4	4,4	4,5	20 - 24 let
5,6	5,6	5,8	6,0	5,5	5,7	5,8	5,9	25 - 29 let
6,5	6,4	6,6	6,7	6,3	6,6	6,6	6,9	30 - 34 let
6,8	6,7	6,9	7,1	7,1	7,0	7,0	6,9	35 - 39 let
8,3	8,1	8,3	8,0	8,5	8,3	8,1	7,9	40 - 44 let
8,4	8,1	8,2	7,9	8,2	8,2	8,1	8,0	45 - 49 let
6,4	6,4	6,3	6,4	6,5	6,4	6,5	6,7	50 - 54 let
6,0	6,1	6,2	6,5	6,3	6,3	6,6	6,7	55 - 59 let
5,6	5,9	6,0	6,2	6,1	6,1	6,2	6,2	60 - 64 let
20,9	22,2	21,0	20,6	21,3	21,3	21,2	20,4	65 a více let
42,7	43,6	43,0	43,1	43,4	43,3	43,6	43,1	Průměrný věk (roky)
129,9	143,2	134,5	133,5	136,1	139,0	142,8	134,3	Index stáří (65+ / 0 - 14)
58,8	60,4	57,7	56,5	58,4	57,7	56,5	55,5	Index ekonomického zatížení (0-14 a 65+ / 15-64)

OBYVATELSTVO

Tab. A-1. Mezikrajské srovnání vybraných ukazatelů v roce 2009

pokračování

	Česká republika	v tom kraje					
		Hlavní město Praha	Středo-český	Jiho-český	Plzeňský	Karlovarský	Ústecký
STĚHOVÁNÍ							
Stěhování celkem							
přistěhovalí	39 973	38 094	30 452	5 135	6 484	3 056	7 964
vystěhovalí	11 629	24 402	16 107	4 380	4 801	4 098	8 386
saldo stěhování	28 344	13 692	14 345	755	1 683	-1 042	-422
Vnitřní stěhování (v rámci ČR)							
přistěhovalí	x	21 477	25 184	3 865	4 354	1 879	5 492
vystěhovalí	x	23 951	13 996	3 692	3 733	3 801	7 403
saldo vnitřního stěhování	x	-2 474	11 188	173	621	-1 922	-1 911
Zahraniční stěhování							
přistěhovalí	39 973	16 617	5 268	1 270	2 130	1 177	2 472
vystěhovalí	11 629	451	2 111	688	1 068	297	983
saldo zahraničního stěhování	28 344	16 166	3 157	582	1 062	880	1 489
Stěhování osob s jiným než státním občanstvím ČR							
přistěhovalí	38 199	25 967	9 817	1 855	3 932	1 799	4 219
vystěhovalí	9 350	6 490	7 732	1 397	2 656	1 803	3 603
saldo stěhování	28 849	19 477	2 085	458	1 276	-4	616
Přistěhovalí	39 973	38 094	30 452	5 135	6 484	3 056	7 964
z toho ženy	16 916	17 897	14 812	2 440	2 815	1 482	3 446
v tom ve věku:							
0 - 14 let	4 813	4 597	5 648	824	751	533	1 120
15 - 19 let	3 597	2 504	1 512	288	328	206	413
20 - 24 let	8 647	6 790	2 969	569	1 105	341	1 008
25 - 29 let	6 947	7 499	4 391	799	1 165	418	1 191
30 - 34 let	4 651	5 912	4 791	714	874	330	1 051
35 - 39 let	3 462	3 601	3 116	436	602	270	772
40 - 44 let	2 609	2 485	2 067	298	456	225	553
45 - 49 let	2 073	1 853	1 581	260	344	205	514
50 - 54 let	1 381	1 204	1 217	216	254	153	368
55 - 59 let	700	671	978	188	207	114	259
60 - 64 let	486	355	896	181	161	90	274
65 a více let	607	623	1 286	362	237	171	441
Vystěhovalí	11 629	24 402	16 107	4 380	4 801	4 098	8 386
z toho ženy	3 104	11 885	7 087	2 022	2 033	1 935	3 744
v tom ve věku:							
0 - 14 let	535	4 352	2 223	602	499	600	1 207
15 - 19 let	145	898	608	168	167	266	322
20 - 24 let	565	1 899	1 804	476	516	570	1 047
25 - 29 let	1 699	3 006	2 743	842	941	683	1 506
30 - 34 let	1 834	3 773	2 662	712	762	567	1 277
35 - 39 let	1 493	2 476	1 706	441	494	386	851
40 - 44 let	1 374	1 714	1 188	311	356	280	613
45 - 49 let	1 301	1 335	963	259	366	233	481
50 - 54 let	1 073	1 134	800	196	232	134	318
55 - 59 let	767	1 076	526	127	171	109	276
60 - 64 let	464	1 110	364	89	114	107	161
65 a více let	379	1 629	520	157	183	163	327

Tab. A-1. Mezikrajské srovnání vybraných ukazatelů v roce 2009

pokračování

v tom kraje								
Liberecký	Královéhradecký	Pardubický	Vysočina	Jihomoravský	Olomoucký	Zlínský	Moravskoslezský	
								STĚHOVÁNÍ
								Stěhování celkem
5 069	5 086	4 726	3 503	10 392	3 822	3 222	4 833	přistěhovalí
4 260	5 554	4 223	4 275	7 394	4 347	3 559	7 708	vystěhovalí
809	-468	503	-772	2 998	-525	-337	-2 875	saldo stěhování
								Vnitřní stěhování (v rámci ČR)
3 715	4 035	3 672	2 847	6 555	3 097	2 605	3 088	přistěhovalí
3 875	4 393	3 953	4 011	6 072	4 098	3 045	5 842	vystěhovalí
-160	-358	-281	-1 164	483	-1 001	-440	-2 754	saldo vnitřního stěhování
								Zahraniční stěhování
1 354	1 051	1 054	656	3 837	725	617	1 745	přistěhovalí
385	1 161	270	264	1 322	249	514	1 866	vystěhovalí
969	-110	784	392	2 515	476	103	-121	saldo zahraničního stěhování
								Stěhování osob s jiným než státním občanstvím ČR
2 320	2 156	1 948	1 026	5 772	1 049	962	2 383	přistěhovalí
1 363	2 447	1 310	1 345	2 254	849	776	2 331	vystěhovalí
957	-291	638	-319	3 518	200	186	52	saldo stěhování
								Přistěhovalí
5 069	5 086	4 726	3 503	10 392	3 822	3 222	4 833	z toho ženy
2 394	2 399	2 204	1 776	4 659	2 010	1 661	2 117	v tom ve věku:
838	754	763	668	1 321	696	531	728	0 - 14 let
286	251	234	185	502	266	143	286	15 - 19 let
750	723	690	424	1 706	528	368	745	20 - 24 let
826	865	796	563	2 358	672	588	907	25 - 29 let
715	711	597	445	1 589	520	425	730	30 - 34 let
431	440	462	281	870	295	270	420	35 - 39 let
312	365	303	201	626	186	193	288	40 - 44 let
246	269	263	152	498	137	168	206	45 - 49 let
179	210	160	132	325	132	113	139	50 - 54 let
145	143	146	112	179	115	96	102	55 - 59 let
111	128	106	113	158	92	97	84	60 - 64 let
230	227	206	227	260	183	230	198	65 a více let
								Vystěhovalí
4 260	5 554	4 223	4 275	7 394	4 347	3 559	7 708	z toho ženy
2 090	2 566	2 008	2 074	3 581	2 159	1 760	3 356	v tom ve věku:
684	665	579	599	1 317	648	505	1 014	0 - 14 let
207	175	161	148	262	158	112	300	15 - 19 let
515	577	522	535	681	436	327	729	20 - 24 let
765	1 086	921	950	1 250	935	798	1 364	25 - 29 let
642	931	699	725	1 159	790	629	1 259	30 - 34 let
389	549	387	406	726	370	308	808	35 - 39 let
288	431	257	254	468	265	233	665	40 - 44 let
194	362	230	226	377	215	162	521	45 - 49 let
160	269	153	150	312	137	137	362	50 - 54 let
127	211	97	96	245	106	117	238	55 - 59 let
110	96	62	55	216	91	81	168	60 - 64 let
179	202	155	131	381	196	150	280	65 a více let

OBYVATELSTVO

Tab. A-1. Mezikrajské srovnání vybraných ukazatelů v roce 2009

dokončení

	Česká republika	v tom kraje					
		Hlavní město Praha	Středo-český	Jiho-český	Plzeňský	Karlovarský	Ústecký
Přírůstek stěhováním	28 344	13 692	14 345	755	1 683	-1 042	-422
z toho ženy	13 812	6 012	7 725	418	782	-453	-298
v tom ve věku:							
0 - 14 let	4 151	245	3 425	222	252	-67	-87
15 - 19 let	3 219	1 606	904	120	161	-60	91
20 - 24 let	7 443	4 891	1 165	93	589	-229	-39
25 - 29 let	5 246	4 493	1 648	-43	224	-265	-315
30 - 34 let	3 094	2 139	2 129	2	112	-237	-226
35 - 39 let	2 180	1 125	1 410	-5	108	-116	-79
40 - 44 let	1 351	771	879	-13	100	-55	-60
45 - 49 let	814	518	618	1	-22	-28	33
50 - 54 let	416	70	417	20	22	19	50
55 - 59 let	31	-405	452	61	36	5	-17
60 - 64 let	82	-755	532	92	47	-17	113
65 a více let	317	-1 006	766	205	54	8	114
Přírůstek vnitřním stěhováním	x	-2 474	11 188	173	621	-1 922	-1 911
z toho ženy	x	-1 387	5 997	145	162	-892	-879
v tom ve věku:	x						
0 - 14 let	x	-1 739	2 769	120	38	-246	-308
15 - 19 let	x	-172	459	22	29	-153	-32
20 - 24 let	x	759	304	-73	189	-330	-318
25 - 29 let	x	1 722	1 143	-192	78	-375	-554
30 - 34 let	x	400	1 920	-55	-25	-314	-405
35 - 39 let	x	-154	1 172	-52	41	-186	-235
40 - 44 let	x	-156	690	-10	59	-111	-164
45 - 49 let	x	-154	526	-4	-9	-92	-54
50 - 54 let	x	-365	429	40	29	-34	2
55 - 59 let	x	-611	497	77	44	-12	-22
60 - 64 let	x	-855	554	94	65	-40	92
65 a více let	x	-1 149	725	206	83	-29	87
Přírůstek zahraničním stěhováním	28 344	16 166	3 157	582	1 062	880	1 489
z toho ženy	13 812	7 399	1 728	273	620	439	581
v tom ve věku:							
0 - 14 let	4 278	1 984	656	102	214	179	221
15 - 19 let	3 452	1 778	445	98	132	93	123
20 - 24 let	8 082	4 132	861	166	400	101	279
25 - 29 let	5 248	2 771	505	149	146	110	239
30 - 34 let	2 817	1 739	209	57	137	77	179
35 - 39 let	1 969	1 279	238	47	67	70	156
40 - 44 let	1 235	927	189	-3	41	56	104
45 - 49 let	772	672	92	5	-13	64	87
50 - 54 let	308	435	-12	-20	-7	53	48
55 - 59 let	-67	206	-45	-16	-8	17	5
60 - 64 let	22	100	-22	-2	-18	23	21
65 a více let	228	143	41	-1	-29	37	27

OBYVATELSTVO

Tab. A-1. Mezikrajské srovnání vybraných ukazatelů v roce 2009

dokončení

v tom kraje								
Liberecký	Královéhradecký	Pardubický	Vysočina	Jihomoravský	Olomoucký	Zlínský	Moravskoslezský	
809	-468	503	-772	2 998	-525	-337	-2 875	Přírůstek stěhováním
304	-167	196	-298	1 078	-149	-99	-1 239	z toho ženy
								v tom ve věku:
154	89	184	69	4	48	26	-286	0 - 14 let
79	76	73	37	240	108	31	-14	15 - 19 let
235	146	168	-111	1 025	92	41	16	20 - 24 let
61	-221	-125	-387	1 108	-263	-210	-457	25 - 29 let
73	-220	-102	-280	430	-270	-204	-529	30 - 34 let
42	-109	75	-125	144	-75	-38	-388	35 - 39 let
24	-66	46	-53	158	-79	-40	-377	40 - 44 let
52	-93	33	-74	121	-78	6	-315	45 - 49 let
19	-59	7	-18	13	-5	-24	-223	50 - 54 let
18	-68	49	16	-66	9	-21	-136	55 - 59 let
1	32	44	58	-58	1	16	-84	60 - 64 let
51	25	51	96	-121	-13	80	-82	65 a více let
-160	-358	-281	-1 164	483	-1 001	-440	-2 754	Přírůstek vnitřním stěhováním
-100	-265	-132	-512	-42	-368	-253	-1 474	z toho ženy
								v tom ve věku:
14	-22	70	-2	-289	-12	-4	-389	0 - 14 let
-29	-13	15	-12	-7	8	-1	-114	15 - 19 let
-88	-32	-50	-226	209	-55	-61	-228	20 - 24 let
-78	-207	-274	-459	410	-338	-282	-594	25 - 29 let
-22	-131	-178	-315	146	-292	-196	-533	30 - 34 let
-33	-48	30	-153	-7	-94	-41	-240	35 - 39 let
-15	-17	-8	-66	54	-84	-2	-170	40 - 44 let
14	-5	-13	-80	64	-90	19	-122	45 - 49 let
7	20	-12	-21	24	-11	6	-114	50 - 54 let
23	11	47	22	-12	3	16	-83	55 - 59 let
-	53	45	62	-23	-13	29	-63	60 - 64 let
47	33	47	86	-86	-23	77	-104	65 a více let
969	-110	784	392	2 515	476	103	-121	Přírůstek zahraničním stěhováním
404	98	328	214	1 120	219	154	235	z toho ženy
								v tom ve věku:
140	111	114	71	293	60	30	103	0 - 14 let
108	89	58	49	247	100	32	100	15 - 19 let
323	178	218	115	816	147	102	244	20 - 24 let
139	-14	149	72	698	75	72	137	25 - 29 let
95	-89	76	35	284	22	-8	4	30 - 34 let
75	-61	45	28	151	19	3	-148	35 - 39 let
39	-49	54	13	104	5	-38	-207	40 - 44 let
38	-88	46	6	57	12	-13	-193	45 - 49 let
12	-79	19	3	-11	6	-30	-109	50 - 54 let
-5	-79	2	-6	-54	6	-37	-53	55 - 59 let
1	-21	-1	-4	-35	14	-13	-21	60 - 64 let
4	-8	4	10	-35	10	3	22	65 a více let

CIZINCI

Tab. A-2. Mezikrajské srovnání vybraných ukazatelů v roce 2009

	Česká republika	v tom kraje					
		Hlavní město Praha	Středo-český	Jiho-český	Plzeňský	Karlovarský	Ústecký
CIZINCI (BEZ AZYLANTŮ)							
Cizinci (k 31. 12.)	432 503	148 123	58 490	15 415	27 562	19 643	31 995
z toho ženy (%)	41,2	42,6	39,5	41,5	40,5	44,6	38,3
VĚKOVÉ SLOŽENÍ CIZINCŮ (k 31. 12.)							
Cizinci ve věku (%):							
0 - 14 let	8,2	8,6	7,9	8,2	7,8	12,7	9,1
15 - 19 let	3,9	4,2	3,5	3,8	3,5	6,4	4,5
20 - 24 let	10,1	10,3	9,7	8,9	12,0	10,0	10,1
25 - 29 let	14,4	15,3	14,9	12,3	15,9	9,9	11,8
30 - 34 let	14,4	15,1	15,0	13,7	14,0	10,7	12,4
35 - 39 let	12,9	12,8	13,5	13,0	12,5	11,9	12,2
40 - 44 let	10,4	10,3	10,6	11,2	10,6	10,2	10,7
45 - 49 let	9,3	8,9	9,5	9,9	9,3	9,6	10,2
50 - 54 let	6,8	6,3	7,0	7,5	6,6	7,0	7,1
55 - 59 let	4,4	3,8	4,2	4,9	3,8	4,3	5,4
60 - 64 let	2,3	2,0	2,0	2,9	1,9	3,1	2,8
65 a více let	2,9	2,4	2,2	3,6	2,1	4,1	3,9
VYBRANÁ STÁTNÍ OBČANSTVÍ (k 31. 12.) (%)							
Ukrajina	30,5	34,0	34,7	29,7	32,2	13,5	24,5
Slovensko	17,0	12,1	22,8	16,9	18,3	7,7	10,3
Vietnam	14,1	7,2	10,7	16,1	22,7	42,5	28,1
Polsko	4,5	1,4	4,3	2,0	2,4	1,0	3,6
Rusko	7,0	11,8	6,7	3,5	1,1	14,9	6,4
ZAMĚSTNANOST CIZINCŮ (k 31. 12.)							
Počet zaměstnaných cizinců	318 462	107 578	49 902	10 496	22 714	9 936	14 161
v tom podle postavení na trhu práce (%):							
s platným živnostenským oprávněním	27,6	21,2	21,6	34,9	40,9	62,7	57,4
z toho podle státního občanství:							
Slovensko	11,2	11,1	12,4	11,9	4,5	3,7	5,3
Ukrajina	29,9	37,0	34,3	29,8	42,3	10,6	14,8
Vietnam	40,6	27,1	36,7	40,4	41,4	76,7	67,6
evidovaní úřady práce	72,4	78,8	78,4	65,1	59,1	37,3	42,6
z toho podle státního občanství:							
Slovensko	35,2	32,6	38,9	36,9	34,1	28,4	23,0
Ukrajina	28,5	36,7	21,1	29,9	21,4	24,8	36,4
Polsko	7,3	2,3	11,0	3,2	5,5	9,6	2,4
Vietnam	5,7	0,6	9,9	6,5	16,5	7,8	3,6
Rusko	1,2	1,9	0,7	1,1	0,3	5,8	1,9

Tab. A-2. Mezikrajské srovnání vybraných ukazatelů v roce 2009

v tom kraje								
Liberecký	Královéhradecký	Pardubický	Vysočina	Jihomoravský	Olomoucký	Zlínský	Moravskoslezský	
								CIZINCI (BEZ AZYLANTŮ)
17 309	15 244	11 972	8 583	36 907	9 440	8 133	23 687	Cizinci (k 31. 12.)
45,2	42,5	42,3	42,3	39,0	43,3	40,8	35,8	z toho ženy (%)
								VĚKOVÉ SLOŽENÍ CIZINCŮ (k 31. 12.)
								Cizinci ve věku (%):
7,8	6,6	5,9	7,8	6,8	7,4	7,4	6,5	0 - 14 let
3,7	3,2	2,4	3,6	3,4	4,5	3,5	3,3	15 - 19 let
10,4	9,6	12,0	10,0	9,6	11,8	7,5	8,3	20 - 24 let
14,9	14,2	17,1	14,5	15,9	13,6	13,0	11,5	25 - 29 let
13,8	14,1	15,3	15,9	16,0	13,3	15,2	12,5	30 - 34 let
11,9	12,7	12,7	13,1	13,8	12,9	15,0	13,4	35 - 39 let
9,2	10,1	10,1	10,7	10,2	9,4	10,6	11,6	40 - 44 let
8,1	9,3	9,0	9,5	9,1	8,5	9,2	10,4	45 - 49 let
7,5	7,4	6,8	7,0	6,8	6,4	6,7	7,6	50 - 54 let
6,5	6,1	4,6	3,9	4,0	4,9	5,1	5,0	55 - 59 let
3,2	3,6	2,0	2,1	2,0	3,0	3,1	3,3	60 - 64 let
2,9	3,1	2,1	1,9	2,4	4,2	3,8	6,5	65 a více let
								VYBRANÁ STÁTNÍ OBČANSTVÍ (k 31. 12.) (%)
33,3	36,1	34,7	36,0	36,4	22,2	14,7	8,9	Ukrajina
19,9	15,6	20,8	18,9	19,5	29,0	40,3	27,7	Slovensko
13,3	10,5	12,5	15,0	12,5	12,6	10,8	19,7	Vietnam
9,0	15,1	10,7	2,2	1,8	5,8	4,3	23,1	Polsko
2,8	1,8	1,6	1,8	2,5	2,7	3,1	2,2	Rusko
								ZAMĚŠTNANOST CIZINCŮ (k 31. 12.)
11 492	12 007	11 520	5 888	33 203	5 459	6 863	17 243	Počet zaměstnaných cizinců v tom podle postavení na trhu práce (%):
30,5	24,8	20,8	36,4	20,8	34,9	25,5	30,3	s platným živnostenským oprávněním
9,1	10,6	13,9	10,6	17,7	16,5	41,2	19,4	z toho podle státního občanství:
32,9	43,5	38,0	36,2	28,4	23,7	15,1	7,2	Slovensko
41,3	27,1	34,5	36,0	32,5	29,6	25,0	52,2	Ukrajina
69,5	75,2	79,2	63,6	79,2	65,1	74,5	69,7	Vietnam
28,4	22,0	23,5	31,0	41,9	50,3	58,5	52,4	evidovaní úřady práce
26,8	35,6	25,0	30,9	32,0	19,3	12,1	5,6	z toho podle státního občanství:
20,8	24,2	6,8	2,5	1,7	8,0	2,7	28,5	Slovensko
3,6	4,9	20,8	5,6	2,0	6,7	3,9	2,0	Ukrajina
0,8	0,5	0,5	0,4	0,6	0,5	0,9	0,4	Polsko
								Vietnam
								Rusko

CIZINCI

Tab. A-2. Mezikrajské srovnání vybraných ukazatelů v roce 2009
dokončení

	Česká republika	v tom kraje					
		Hlavní město Praha	Středočeský	Jihočeský	Plzeňský	Karlovarský	Ústecký
CIZINCI EVIDOVANÍ ÚŘADY PRÁCE PODLE CZ-NACE (k 31. 12.) (%)							
A Zemědělství, lesnictví a rybářství	2,2	0,7	4,5	3,5	3,0	1,3	4,5
B - E Průmysl celkem	31,5	8,9	40,2	54,8	67,9	36,2	44,8
B Těžba a dobývání	1,7	0,4	0,2	0,1	0,2	0,4	0,2
C Zpracovatelský průmysl	29,3	8,2	39,5	54,0	66,6	34,9	43,7
D Výroba a rozvod elektřiny, plynu, tepla, klimatizovaného vzduchu	0,1	0,1	0,0	0,4	0,1	0,1	0,1
E Zásobování vodou; činnosti související s odpadními vodami, odpady a sanacemi	0,4	0,2	0,5	0,2	1,1	0,8	0,8
F Stavebnictví	20,3	23,8	10,3	11,5	7,2	12,7	21,8
G Velkoobchod, maloobchod; opravy a údržba motorových vozidel	10,6	17,6	8,9	5,2	5,0	15,9	7,6
H Doprava a skladování	2,8	2,7	5,1	4,0	2,0	4,0	2,3
I Ubytování, stravování a pohostinství	2,8	4,5	1,1	3,1	1,5	7,1	3,1
J Informační a komunikační činnosti	3,7	6,8	0,5	1,1	0,5	0,4	0,3
K Peněžnictví a pojišťovnictví	1,1	2,5	0,1	0,1	0,1	0,4	0,1
L Činnosti v oblasti nemovitostí	4,9	10,0	3,3	2,6	0,8	2,8	1,9
M Profesionální, vědecké a technické činnosti	6,8	8,8	9,0	5,4	5,2	2,7	3,8
N Administrativní a podpůrné činnosti	5,9	4,6	13,5	2,4	2,8	2,7	1,5
O Veřejná správa a obrana; povinné sociální zabezpečení	0,2	0,3	0,1	0,1	0,0	0,2	0,2
P Vzdělávání	2,0	2,8	0,4	2,3	0,8	1,3	1,9
Q Zdravotní a sociální péče	2,6	2,6	1,0	2,3	1,2	7,3	3,9
R Kulturní, zábavní a rekreační činnosti	0,7	1,0	0,2	0,7	0,7	2,2	1,0
S Ostatní činnosti	1,7	2,0	1,8	1,0	1,1	3,0	1,3
U Činnosti exteritoriálních organizací a orgánů	0,1	0,3	0,0	0,0	0,0	-	0,0
CIZINCI EVIDOVANÍ ÚŘADY PRÁCE PODLE KZAM (k 31. 12.) (%)							
zákonodárci, vedoucí a řídící pracovníci	3,3	4,5	2,1	3,7	2,1	3,6	5,4
vědečtí a odborní duševní pracovníci	9,1	13,6	2,4	6,1	2,6	7,9	8,5
techničtí, zdravotničtí a pedagogičtí pracovníci	8,6	12,6	5,5	4,4	3,0	8,2	7,0
nižší administrativní pracovníci	3,8	6,2	2,6	2,0	2,1	5,4	1,9
provozní pracovníci ve službách a obchodě	6,3	10,2	3,5	5,3	4,1	16,8	5,6
kvalifikovaní dělníci v zemědělství a lesnictví	1,1	0,2	1,6	2,1	1,4	0,8	1,8
řemeslníci a kvalifikovaní výrobci, zpracovatelé a opraváři	21,1	8,9	21,4	32,8	32,0	29,1	35,4
obsluha strojů a zařízení	15,1	3,6	29,5	25,8	24,6	13,4	17,8
pomocní a nekvalifikovaní pracovníci	31,6	40,1	31,1	17,7	28,1	14,8	16,7
příslušníci armády	0,1	0,1	0,2	-	0,0	-	-

Tab. A-2. Mezikrajské srovnání vybraných ukazatelů v roce 2009

dokončení

v tom kraje								
Liberecký	Královéhradecký	Pardubický	Vysočina	Jihomoravský	Olomoucký	Zlínský	Moravskoslezský	
								CIZINCI EVIDOVANÍ ÚŘADY PRÁCE PODLE CZ-NACE (k 31. 12.) (%)
2,0	2,8	1,4	5,1	3,0	2,3	0,8	0,5	A Zemědělství, lesnictví a rybařství
62,7	44,9	51,9	57,8	24,3	38,2	50,4	52,4	B - E Průmysl celkem
0,1	0,1	0,1	1,2	0,2	0,1	-	27,5	B Těžba a dobývání
62,1	44,3	51,7	56,4	23,4	37,7	50,2	24,2	C Zpracovatelský průmysl
								D Výroba a rozvod elektřiny, plynu, tepla, klimatizovaného vzduchu
0,0	0,0	0,0	0,1	0,2	0,1	0,0	0,4	E Zásobování vodou; činnosti související s odpadními vodami, odpady a sanacemi
0,5	0,6	0,2	0,1	0,5	0,5	0,2	0,2	F Stavebnictví
18,8	24,6	22,5	15,8	32,8	19,7	18,0	20,6	G Velkoobchod, maloobchod; opravy a údržba motorových vozidel
4,3	4,3	3,1	4,7	6,5	7,1	7,1	3,9	H Doprava a skladování
0,8	1,6	1,0	1,8	1,8	3,8	2,6	2,6	I Ubytování, stravování a pohostinství
1,6	2,0	0,9	2,1	1,4	3,4	2,4	1,7	J Informační a komunikační činnosti
0,1	0,3	0,2	0,2	7,4	0,7	0,6	2,3	K Peněžnictví a pojišťovnictví
0,0	0,3	0,0	0,1	1,0	0,3	0,2	0,5	L Činnosti v oblasti nemovitostí
0,6	1,3	2,3	1,1	1,8	0,4	0,7	0,7	M Profesionální, vědecké a technické činnosti
0,9	2,7	4,0	3,5	7,0	6,2	4,0	2,5	N Administrativní a podpůrné činnosti
3,6	8,5	8,8	2,5	4,9	3,0	1,1	1,9	O Veřejná správa a obrana; povinné sociální zabezpečení
0,0	0,1	0,0	0,2	0,3	0,2	0,2	0,2	P Vzdělávání
0,5	1,0	0,8	0,9	2,8	4,6	5,6	2,4	Q Zdravotní a sociální péče
2,5	2,7	1,6	3,0	3,0	6,1	4,5	5,8	R Kulturní, zábavní a rekreační činnosti
0,8	0,1	0,2	0,2	0,8	1,2	0,4	0,9	S Ostatní činnosti
0,5	2,5	1,2	1,0	1,1	2,7	1,3	1,1	U Činnosti exteritoriálních organizací a orgánů
0,0	0,0	-	-	0,1	-	-	0,1	
								CIZINCI EVIDOVANÍ ÚŘADY PRÁCE PODLE KZAM (k 31. 12.) (%)
								zákonodárci, vedoucí a řídicí pracovníci
1,4	1,2	1,2	3,4	2,9	3,3	2,7	4,2	vědecký a odborní
2,8	3,3	2,9	5,3	14,1	12,5	8,6	10,3	duševní pracovníci
3,5	3,3	4,1	6,4	8,9	8,6	11,1	9,6	techničtí, zdravotničtí a pedagogičtí pracovníci
1,3	1,8	0,8	1,0	4,0	2,3	1,5	1,9	nižší administrativní pracovníci
3,8	3,5	1,9	3,6	3,6	6,1	4,3	3,1	provozní pracovníci ve službách a obchodě
1,4	1,4	0,9	2,9	2,5	1,3	0,4	0,3	kvalifikovaní dělníci v zemědělství a lesnictví
								řemeslníci a kvalifikovaní výrobci, zpracovatelé a opraváři
33,2	34,6	25,1	30,9	14,8	38,3	35,5	55,2	obsluha strojů a zařízení
41,1	23,8	22,8	23,0	10,1	9,2	24,0	9,1	pomocní a nekvalifikovaní pracovníci
11,5	27,1	40,2	23,4	39,0	18,3	11,9	6,4	příslušníci armády
0,0	0,0	-	-	0,0	0,0	0,0	-	

VÝBĚROVÉ ŠETŘENÍ PRACOVNÍCH SIL

Tab. A-3. Mezikrajské srovnání vybraných ukazatelů v roce 2009

	Česká republika	v tom kraje					
		Hlavní město Praha	Středočeský	Jihočeský	Plzeňský	Karlovarský	Ústecký
OBYVATELSTVO							
VE VĚKU 15 A VÍCE LET							
(tis. osob)	9 009,3	1 088,0	1 055,1	546,0	492,3	263,9	710,2
v tom:							
muži	4 391,2	525,6	518,6	267,7	242,2	128,5	348,2
ženy	4 618,2	562,4	536,6	278,4	250,0	135,4	362,0
z toho podle dosaženého vzdělání (%):							
bez vzdělání a předškolní výchova	0,2	0,1	0,1	-	0,2	0,2	0,4
základní	17,4	10,6	16,5	17,4	17,0	24,6	23,1
střední bez maturity	35,8	20,3	38,0	36,6	37,5	37,7	40,6
střední s maturitou	33,9	43,2	34,5	34,4	33,7	29,2	29,4
vysokoškolské	12,7	25,8	10,9	11,5	11,7	8,3	6,6
z toho vybrané obory vzdělání ISCED 97 (%):							
všeobecně vzdělávací programy	22,3	18,7	21,2	21,8	20,9	27,9	27,1
příprava učitelů a pedagogika	3,3	3,1	3,1	3,6	3,5	3,5	2,4
umění	1,5	3,6	1,6	1,0	0,8	1,0	1,0
humanitní vědy	0,6	1,9	0,5	0,5	0,6	0,2	0,2
společenské a behaviorální vědy a nauky	4,9	11,4	7,5	3,4	1,4	0,7	2,8
obchod a správa	9,9	9,8	8,2	12,3	13,2	11,7	10,8
právo	0,7	2,2	0,6	0,4	0,5	0,4	0,3
vědy o živé přírodě	0,3	0,7	0,3	0,3	0,3	-	0,2
vědy o neživé přírodě	0,9	1,8	1,0	0,5	0,4	0,5	1,3
technika a technická řemesla	22,5	19,0	23,6	22,0	24,4	17,8	22,0
výroba a zpracování	9,1	5,4	7,9	9,0	7,7	9,6	8,4
architektura a stavebnictví	6,7	6,2	6,4	6,5	7,0	7,0	7,6
zemědělství, lesnictví a rybářství	4,0	1,8	4,4	5,8	5,0	3,6	3,1
zdravotnictví	4,0	4,6	4,2	4,3	4,9	4,3	3,3
osobní služby	5,0	4,9	5,3	4,8	4,7	7,7	5,4
přepravní služby a spoje	1,4	1,4	1,3	1,2	2,0	2,0	1,7
bezpečnostní služby	0,6	0,4	0,8	0,9	1,1	1,1	0,6
PRACOVNÍ SÍLA (tis. osob)	5 286,5	680,8	629,2	321,2	293,2	161,5	406,6
v tom:							
muži	2 999,1	378,8	361,6	183,4	166,6	90,7	238,1
ženy	2 287,4	302,0	267,6	137,8	126,6	70,8	168,6
v tom ve věku (%):							
15 - 29 let	19,7	18,5	20,1	19,5	19,7	21,2	20,6
30 - 44 let	40,9	39,3	41,8	40,3	40,0	39,2	41,9
45 - 59 let	34,3	32,6	33,2	35,8	35,1	33,7	33,4
60 a více let	5,1	9,6	4,9	4,3	5,2	5,8	4,0
v tom:							
zaměstnaní v NH (tis. osob)	4 934,3	660,0	601,4	307,4	274,8	143,9	365,7
v tom:							
muži	2 823,7	367,5	347,6	175,9	158,0	81,1	219,0
ženy	2 110,5	292,5	253,8	131,6	116,8	62,8	146,7
v tom ve věku (%):							
15 - 29 let	18,7	18,0	19,1	18,9	18,9	19,1	19,0
30 - 44 let	41,3	39,4	42,2	40,6	40,4	40,4	42,7
45 - 59 let	34,7	32,9	33,7	36,1	35,3	34,3	34,0
60 a více let	5,3	9,7	4,9	4,5	5,4	6,2	4,3

VÝBĚROVÉ ŠETŘENÍ PRACOVNÍCH SIL

Tab. A-3. Mezikrajské srovnání vybraných ukazatelů v roce 2009

v tom kraje								
Liberecký	Královéhradecký	Pardubický	Vysočina	Jihomoravský	Olomoucký	Zlínský	Moravskoslezský	
								OBYVATELSTVO
								VE VĚKU 15 A VÍCE LET
373,5	475,8	440,9	441,2	990,0	551,8	509,0	1 071,5	(tis. osob)
								v tom:
181,5	231,3	215,7	217,7	478,9	267,7	246,3	521,3	muži
192,1	244,5	225,2	223,5	511,1	284,1	262,8	550,2	ženy
								z toho podle dosaženého vzdělání (%):
								bez vzdělání a předškolní výchova
0,3	0,3	.	0,2	0,1	.	.	0,2	základní
18,8	16,2	16,8	16,9	16,7	17,9	19,2	19,9	střední bez maturity
41,9	38,9	40,5	39,6	34,2	38,7	36,5	37,0	střední s maturitou
30,1	33,1	31,7	33,7	33,5	33,9	32,9	31,6	vysokoškolské
8,9	11,5	11,0	9,6	15,5	9,4	11,4	11,4	z toho vybrané obory vzdělání ISCED 97 (%):
								všeobecně vzdělávací programy
22,7	20,6	20,7	21,1	22,0	22,4	23,2	25,0	příprava učitelů a pedagogika
3,7	3,7	3,8	3,3	3,5	3,4	3,2	3,5	umění
2,0	1,7	0,9	1,0	1,5	1,0	1,1	0,9	humanitní vědy
0,4	0,5	0,3	0,3	0,7	0,5	0,5	0,3	společenské a behaviorální vědy a nauky
3,4	1,3	1,3	4,7	7,1	4,8	3,8	3,0	obchod a správa
9,6	11,5	12,2	8,9	6,4	9,1	10,3	10,5	právo
0,4	0,6	0,2	0,3	0,7	0,2	0,3	0,5	vědy o živé přírodě
0,4	0,3	0,2	0,1	0,4	0,3	0,1	0,3	vědy o neživé přírodě
0,7	0,5	0,9	0,4	0,9	0,9	0,7	0,7	technika a technická řemesla
21,2	23,6	23,3	24,1	22,7	23,3	24,2	23,6	výroba a zpracování
13,7	11,2	11,3	13,3	9,4	9,2	9,8	9,0	architektura a stavebnictví
7,1	6,0	6,7	5,3	7,6	6,7	7,0	6,3	zemědělství, lesnictví a rybářství
3,2	4,8	5,9	6,2	4,1	4,9	3,5	3,1	zdravotnictví
3,3	4,9	3,2	3,5	4,5	3,7	3,7	3,5	osobní služby
5,3	5,0	5,2	4,2	4,1	4,7	4,9	5,2	přepravní služby a spoje
1,2	1,2	1,6	1,1	1,2	1,7	0,8	1,5	bezpečnostní služby
0,3	0,6	0,8	0,4	0,6	0,8	0,6	0,5	PRACOVNÍ SÍLA (tis. osob)
214,0	276,0	254,9	255,5	568,6	316,6	290,9	617,2	v tom:
122,8	155,0	143,9	146,1	322,2	179,4	163,2	347,5	muži
91,3	121,0	111,1	109,4	246,3	137,3	127,8	269,8	ženy
								v tom ve věku (%):
21,4	19,1	19,4	20,7	18,9	20,3	18,6	20,1	15 - 29 let
40,7	40,9	41,3	39,6	41,5	41,4	40,9	41,5	30 - 44 let
33,2	34,5	35,4	34,7	34,6	35,0	36,1	35,0	45 - 59 let
4,7	5,5	4,0	5,1	5,0	3,3	4,4	3,4	60 a více let
								v tom:
197,3	254,7	238,5	241,1	529,7	292,4	269,8	557,5	zaměstnaní v NH (tis. osob)
								v tom:
113,7	145,6	136,2	139,3	302,4	168,5	151,9	317,0	muži
83,5	109,2	102,4	101,8	227,3	123,9	117,8	240,5	ženy
								v tom ve věku (%):
20,3	18,0	18,8	19,2	18,2	19,2	17,5	18,6	15 - 29 let
41,2	41,5	41,5	40,2	41,9	41,8	41,3	42,5	30 - 44 let
33,5	34,8	35,5	35,4	34,8	35,7	36,6	35,3	45 - 59 let
5,1	5,7	4,2	5,2	5,1	3,3	4,6	3,5	60 a více let

VÝBĚROVÉ ŠETŘENÍ PRACOVNÍCH SIL

Tab. A-3. Mezikrajské srovnání vybraných ukazatelů v roce 2009

1. pokračování

	Česká republika	v tom kraje					
		Hlavní město Praha	Středočeský	Jihočeský	Plzeňský	Karlovarský	Ústecký
nezaměstnaní (tis. osob)	352,2	20,8	27,8	13,7	18,4	17,6	40,9
v tom:							
muži	175,4	11,3	14,0	7,6	8,6	9,6	19,1
ženy	176,8	9,5	13,8	6,2	9,8	8,1	21,8
v tom ve věku (%):							
15 - 29 let	34,4	34,7	42,4	34,4	31,4	38,4	34,8
30 - 44 let	34,2	36,4	32,2	35,3	34,7	29,9	35,6
45 - 59 let	29,0	23,7	21,2	29,4	32,0	29,1	28,0
60 a více let	2,4	5,1	4,2	.	.	.	1,6
EKONOMICKY NEAKTIVNÍ OBYVATELSTVO (tis. osob)	3 722,9	407,2	425,9	224,8	199,0	102,4	303,6
v tom:							
muži	1 392,1	146,8	156,9	84,3	75,6	37,8	110,2
ženy	2 330,8	260,3	269,0	140,6	123,4	64,5	193,4
v tom ve věku (%):							
15 - 29 let	28,6	28,6	27,0	28,8	27,9	28,3	28,4
30 - 44 let	8,1	10,3	9,2	7,3	7,8	8,5	8,7
45 - 59 let	9,0	6,2	9,3	8,3	7,8	10,3	11,5
60 a více let	54,3	54,8	54,5	55,5	56,5	52,9	51,3
z toho podle důvodu ekonomické neaktivity (%):							
řádní starobní důchodci	53,0	54,0	52,5	54,3	54,9	52,5	51,2
invalidní důchodci	6,9	5,2	7,8	6,9	6,7	7,7	8,0
studují na střední škole (vč. učňů)	13,7	11,4	13,9	13,6	13,8	14,8	13,5
studují na vysoké škole	8,5	12,2	6,9	8,9	7,6	5,0	5,5
osobní či rodinný důvod (vč. péče o děti)	9,5	10,9	10,8	9,0	9,8	11,0	11,8
z toho ve věku 20 - 59 let (tis. osob):	1 124,6	128,1	128,3	64,7	56,4	31,4	101,6
z toho podle důvodu ekonomické neaktivity (%):							
řádní starobní důchodci	8,3	5,3	8,3	8,2	6,6	8,3	9,3
invalidní důchodci	14,5	11,4	14,7	14,6	15,0	19,8	17,6
studují na střední škole (vč. učňů)	3,9	2,0	5,2	4,0	4,1	3,8	3,9
studují na vysoké škole	25,9	36,3	20,5	28,5	24,6	14,9	15,5
osobní či rodinný důvod (vč. péče o děti)	31,2	34,7	35,6	30,9	34,3	35,0	34,4
zdravotní důvody	5,5	2,3	5,6	4,2	2,9	5,7	5,7
ZAMĚSTNANÍ V NH (tis. osob)	4 934,3	660,0	601,4	307,4	274,8	143,9	365,7
v tom:							
muži	2 823,7	367,5	347,6	175,9	158,0	81,1	219,0
ženy	2 110,5	292,5	253,8	131,6	116,8	62,8	146,7
v tom ve věku (%):							
15 - 19 let	0,7	0,4	0,7	0,9	0,7	0,7	0,9
20 - 24 let	6,5	5,4	6,5	6,5	6,8	8,1	7,4
25 - 29 let	11,5	12,3	11,9	11,4	11,4	10,3	10,7
30 - 34 let	14,5	15,2	15,0	14,1	13,9	13,5	14,6
35 - 39 let	14,0	12,4	14,5	13,7	13,7	14,2	15,0
40 - 44 let	12,8	11,8	12,7	12,8	12,8	12,7	13,1
45 - 49 let	12,0	11,0	11,6	12,2	12,3	11,7	11,7
50 - 54 let	12,4	11,2	11,8	13,4	12,5	11,8	12,3
55 - 59 let	10,3	10,7	10,3	10,5	10,5	10,8	10,0
60 - 64 let	3,8	6,3	3,8	3,5	3,5	4,2	3,5
65 a více let	1,6	3,4	1,1	1,0	2,0	2,0	0,8

VÝBĚROVÉ ŠETŘENÍ PRACOVNÍCH SIL

Tab. A-3. Mezikrajské srovnání vybraných ukazatelů v roce 2009

1. pokračování

v tom kraje								
Liberecký	Královéhradecký	Pardubický	Vysočina	Jihomoravský	Olomoucký	Zlínský	Moravskoslezský	
16,8	21,3	16,4	14,5	38,9	24,2	21,2	59,7	nezaměstnaní (tis. osob)
9,0	9,4	7,7	6,9	19,9	10,8	11,2	30,4	v tom:
7,8	11,9	8,7	7,6	19,0	13,4	9,9	29,3	muži
								ženy
								v tom ve věku (%):
35,3	32,8	27,5	45,6	29,4	33,6	32,0	34,2	15 - 29 let
34,8	33,1	37,3	28,9	35,7	36,4	36,3	32,4	30 - 44 let
29,6	31,5	33,2	22,6	32,4	26,4	30,3	31,7	45 - 59 let
.	2,7	.	.	2,5	3,5	.	1,7	60 a více let
159,5	199,8	186,0	185,7	421,5	235,1	218,1	454,3	EKONOMICKY NEAKTIVNÍ OBYVATELSTVO (tis. osob)
58,7	76,3	71,9	71,6	156,7	88,3	83,1	173,9	v tom:
100,8	123,5	114,1	114,1	264,8	146,8	135,0	280,4	muži
								ženy
								v tom ve věku (%):
26,7	28,1	29,8	29,1	29,2	28,1	30,3	29,1	15 - 29 let
9,9	6,7	7,0	8,5	7,7	7,1	7,4	7,1	30 - 44 let
11,2	9,0	8,0	8,8	8,7	9,2	8,3	10,4	45 - 59 let
52,2	56,1	55,3	53,6	54,3	55,6	54,0	53,5	60 a více let
								z toho podle důvodu ekonomické neaktivity (%):
51,2	54,7	53,3	52,9	52,5	56,1	51,9	51,4	řádní starobní důchodci
7,8	6,9	9,2	6,8	5,9	4,3	6,8	8,2	invalidní důchodci
								studují na střední škole (vč. učňů)
13,4	14,1	14,1	14,1	13,6	13,9	14,9	14,6	studují na vysoké škole osobní či rodinný důvod (vč. péče o děti)
7,2	8,4	9,5	8,2	9,7	7,9	10,3	8,5	
11,4	8,0	8,3	8,5	8,9	8,2	8,1	8,1	
53,2	56,7	52,9	55,6	127,9	66,8	64,8	136,4	z toho ve věku 20 - 59 let (tis. osob):
								z toho podle důvodu ekonomické neaktivity (%):
9,1	8,4	8,8	8,9	6,5	11,9	5,9	11,9	řádní starobní důchodci
15,1	15,5	20,3	16,0	12,1	10,4	15,1	14,0	invalidní důchodci
								studují na střední škole (vč. učňů)
4,0	6,3	3,4	3,6	4,1	5,0	4,7	2,8	studují na vysoké škole osobní či rodinný důvod (vč. péče o děti)
20,6	27,3	30,4	24,7	29,9	24,8	31,4	24,9	zdravotní důvody
34,1	28,4	28,9	28,4	29,2	28,6	27,2	26,9	
5,2	7,5	2,0	6,2	8,5	8,4	7,1	5,0	
197,3	254,7	238,5	241,1	529,7	292,4	269,8	557,5	ZAMĚSTNANÍ V NH (tis. osob)
								v tom:
113,7	145,6	136,2	139,3	302,4	168,5	151,9	317,0	muži
83,5	109,2	102,4	101,8	227,3	123,9	117,8	240,5	ženy
								v tom ve věku (%):
1,4	0,7	0,5	0,9	0,6	0,5	0,4	0,6	15 - 19 let
7,4	6,5	7,0	7,4	5,6	6,4	6,1	6,9	20 - 24 let
11,5	10,8	11,3	10,9	12,0	12,3	11,1	11,1	25 - 29 let
14,7	14,2	14,5	13,8	14,3	14,9	14,1	14,2	30 - 34 let
13,6	14,6	14,4	13,7	14,6	13,9	14,1	14,6	35 - 39 let
13,0	12,8	12,7	12,6	13,0	13,0	13,1	13,7	40 - 44 let
11,8	11,2	12,3	13,0	12,1	12,6	12,8	13,2	45 - 49 let
11,4	12,8	12,5	13,2	12,5	13,3	13,3	12,6	50 - 54 let
10,3	10,8	10,6	9,2	10,2	9,9	10,5	9,6	55 - 59 let
3,9	3,6	3,0	3,5	3,5	2,8	3,5	2,4	60 - 64 let
1,2	2,1	1,1	1,7	1,6	0,5	1,1	1,1	65 a více let

VÝBĚROVÉ ŠETŘENÍ PRACOVNÍCH SIL

Tab. A-3. Mezikrajské srovnání vybraných ukazatelů v roce 2009

2. pokračování

	Česká republika	v tom kraje					
		Hlavní město Praha	Středočeský	Jihočeský	Plzeňský	Karlovarský	Ústecký
ZAMĚSTNANÍ V NH							
z toho podle dosaženého vzdělání (%):							
základní vzdělání a bez vzdělání	5,3	2,9	5,0	6,0	6,0	10,3	9,4
střední bez maturity	39,5	20,8	41,4	40,7	40,3	43,9	46,3
střední s maturitou	38,0	44,5	39,1	38,1	38,1	34,7	35,0
vysokoškolské	17,1	31,7	14,4	15,2	15,6	11,0	9,3
z toho podle skupiny oborů (%):							
obecné vzdělávání	9,1	8,0	8,7	9,5	9,0	13,1	12,9
vzdělávání a výchova	3,8	3,4	3,7	4,1	4,1	3,4	2,7
humanitní vědy a umění	2,4	6,1	2,3	1,7	1,6	1,6	0,9
společenské vědy, obchod a právo	17,4	25,6	18,2	17,3	15,7	14,3	15,6
přírodní vědy, matematika a informatika	2,3	4,5	2,2	1,5	1,4	1,0	2,4
technika, výroba a stavebnictví	46,7	36,5	46,2	46,1	47,8	42,5	48,7
zemědělství a veterinářství	4,6	2,1	4,5	6,2	5,4	4,7	3,4
zdravotnictví a sociální péče	5,3	5,8	5,4	5,3	6,0	6,1	4,1
služby	8,3	7,8	8,7	8,2	9,1	13,3	9,2
z toho podle oboru (%):							
příprava učitelů a pedagogika	3,8	3,4	3,7	4,1	4,1	3,4	2,7
obchod a správa	10,4	9,5	8,6	12,5	12,9	12,8	12,1
technika a technická řemesla	28,6	23,8	29,5	28,0	29,7	23,6	29,9
výroba a zpracování	9,2	5,2	7,9	9,7	8,5	9,7	7,8
architektura a stavebnictví	8,8	7,5	8,8	8,4	9,6	9,3	11,0
zemědělství, lesnictví a rybářství	4,4	2,0	4,4	6,0	5,1	4,7	3,3
zdravotnictví	4,8	5,2	4,9	4,7	5,7	5,9	3,8
osobní služby	5,7	5,6	6,2	5,7	5,3	9,5	6,2
z toho podle odvětví ekonomické činnosti (%):							
zemědělství, lesnictví a rybářství	3,1	0,4	2,9	5,3	4,1	2,6	2,1
těžba a dobývání	1,1	.	0,3	0,2	0,3	3,5	3,4
zpracovatelský průmysl	25,2	8,6	25,2	28,3	29,6	22,3	26,5
výroba a rozvod elektřiny, plynu, tepla	1,2	1,2	0,9	1,4	0,7	1,2	2,7
zásob. vodou; činnosti související s odpady	1,1	0,3	1,3	1,2	0,7	1,7	1,5
stavebnictví	10,1	9,7	10,3	10,0	9,5	9,8	10,0
velkoobchod a maloob.; opr. mot. vozidel	12,8	14,7	13,4	12,3	11,6	12,4	13,4
doprava a skladování	6,7	6,9	8,5	5,9	5,8	7,0	8,2
ubytování, stravování a pohostinství	3,8	4,8	3,6	3,8	3,7	7,4	3,7
informační a komunikační činnosti	2,6	7,7	2,6	2,1	1,4	0,9	1,4
peněžnictví a pojišťovnictví	2,2	5,0	2,5	1,9	1,8	1,5	1,0
činnosti v oblasti nemovitostí	0,8	2,0	0,9	0,5	0,8	0,5	0,7
profesní, vědecké a technické činnosti	4,1	9,3	4,0	3,0	3,9	2,4	2,1
administrativní a podpůrné činnosti	2,4	3,7	2,6	2,0	2,7	2,1	2,3
veřejná správa a obrana; povinné sociální zabezpečení	6,5	8,3	6,8	6,9	6,5	7,3	6,6
vzdělávání	6,0	6,0	5,3	5,2	5,8	5,5	4,8
zdravotní a sociální péče	6,6	6,1	5,4	6,3	7,3	8,5	5,7
kulturní, zábavní a rekreační činnosti	1,7	3,2	1,5	1,3	1,9	1,5	1,4
ostatní činnosti	1,9	2,1	2,0	1,9	1,8	1,9	2,2

VÝBĚROVÉ ŠETŘENÍ PRACOVNÍCH SIL

Tab. A-3. Mezikrajské srovnání vybraných ukazatelů v roce 2009

2. pokračování

v tom kraje								
Liberecký	Královéhradecký	Pardubický	Vysočina	Jihomoravský	Olomoucký	Zlínský	Moravskoslezský	
								ZAMĚSTNANÍ V NH
								z toho podle dosaženého vzdělání (%):
6,8	4,2	5,1	3,6	4,5	4,5	5,1	5,6	základní vzdělání a bez vzdělání
48,3	42,7	44,7	44,9	37,8	44,9	41,5	41,7	střední bez maturity
33,6	37,5	35,6	38,5	36,3	37,9	38,0	36,4	střední s maturitou
11,0	15,4	14,7	13,0	21,4	12,7	15,4	16,2	vysokoškolské
								z toho podle skupiny oborů (%):
10,3	7,5	7,5	7,2	8,6	8,3	8,6	10,0	obecné vzdělávání
3,5	4,9	4,3	4,0	3,6	4,0	4,1	4,3	vzdělávání a výchova
2,3	2,7	1,4	1,4	2,5	1,4	2,1	1,2	humanitní vědy a umění
13,9	14,7	15,8	15,0	16,2	16,0	16,4	16,6	společenské vědy, obchod a právo
1,7	2,1	1,6	1,2	2,5	2,9	1,7	2,0	přírodní vědy, matematika a informatika
51,2	48,6	49,8	53,4	47,5	48,7	51,1	48,2	technika, výroba a stavebnictví
4,2	5,8	6,5	6,8	5,0	6,1	4,4	4,1	zemědělství a veterinářství
4,4	6,7	4,5	4,2	6,5	4,4	4,6	5,0	zdravotnictví a sociální péče
8,2	7,1	8,8	6,9	7,7	8,2	6,9	8,6	služby
								z toho podle oboru (%):
3,5	4,9	4,3	4,0	3,6	4,0	4,1	4,3	příprava učitelů a pedagogika
10,2	12,2	13,5	9,2	6,4	10,0	11,5	11,3	obchod a správa
27,1	29,4	29,5	32,4	28,4	29,7	31,3	30,3	technika a technická řemesla
14,4	10,8	11,5	14,3	9,3	9,7	10,9	9,6	výroba a zpracování
9,7	8,4	8,7	6,8	9,9	9,3	8,9	8,3	architektura a stavebnictví
4,1	5,5	6,4	6,5	4,8	5,8	4,2	3,7	zemědělství, lesnictví a rybářství
4,2	6,2	3,7	3,5	5,7	4,1	4,3	4,5	zdravotnictví
6,2	5,0	5,3	4,7	5,0	5,0	5,6	5,9	osobní služby
								z toho podle odvětví ekonomické činnosti (%):
1,9	4,0	4,7	9,1	2,6	5,3	2,6	2,0	zemědělství, lesnictví a rybářství
0,8	0,4	0,3	0,7	0,4	0,6	.	4,0	těžba a dobývání
34,6	29,2	32,8	31,6	23,8	26,6	33,0	26,3	zpracovatelský průmysl
1,4	0,5	1,3	0,8	1,2	0,5	0,8	1,3	výroba a rozvod elektřiny, plynu, tepla
1,1	1,7	1,8	0,8	0,8	1,2	0,9	1,4	zásob. vodou; činnosti související s odpady
10,6	10,0	9,3	9,9	11,1	11,3	10,4	9,3	stavebnictví
12,0	11,8	11,3	12,5	12,1	13,1	13,0	12,3	velkoobchod a maloob.; opr. mot. vozidel
6,1	6,0	6,7	5,2	6,1	8,3	4,5	6,2	doprava a skladování
3,9	3,6	2,7	3,6	3,2	3,0	4,0	3,2	ubytování, stravování a pohostinství
0,5	1,6	1,7	0,9	3,2	1,1	1,6	1,9	informační a komunikační činnosti
2,0	2,4	1,8	1,1	2,2	1,7	1,3	1,5	peněžnictví a pojišťovnictví
0,9	0,5	0,4	.	0,7	0,3	0,7	0,8	činnosti v oblasti nemovitostí
2,0	3,3	3,5	2,8	5,0	2,6	3,3	2,7	profesní, vědecké a technické činnosti
1,9	1,8	1,3	1,1	2,6	1,9	1,7	2,7	administrativní a podpůrné činnosti
4,6	5,4	5,1	5,4	6,9	6,3	5,5	6,1	veřejná správa a obrana; povinné sociální zabezpečení
5,2	7,2	6,2	6,2	6,9	6,0	6,5	6,5	vzdělávání
6,4	7,9	6,3	5,7	7,4	6,8	6,9	7,5	zdravotní a sociální péče
2,1	1,1	1,1	0,7	1,6	1,1	1,8	1,6	kulturní, zábavní a rekreační činnosti
1,8	1,4	1,3	1,2	2,1	1,9	1,5	1,9	ostatní činnosti

VÝBĚROVÉ ŠETŘENÍ PRACOVNÍCH SIL

Tab. A-3. Mezikrajské srovnání vybraných ukazatelů vývoje v roce 2009

3. pokračování

	Česká republika	v tom kraje					
		Hlavní město Praha	Středočeský	Jihočeský	Plzeňský	Karlovarský	Ústecký
ZAMĚSTNANÍ V NH							
z toho podle sektorů (%):							
zemědělství	3,1	0,4	2,9	5,3	4,1	2,6	2,1
průmysl (vč. stavebnictví)	38,6	19,8	37,8	41,2	40,8	38,5	44,1
služby	58,3	79,8	59,3	53,5	55,1	58,9	53,7
z toho podle postavení v zaměstnání (%):							
zaměstnanci	83,0	77,8	80,5	85,6	84,3	85,2	86,5
zaměstnavatelé	3,7	3,8	5,2	3,1	4,1	4,2	3,6
pracující na vlastní účet	12,4	18,1	13,1	10,5	10,9	9,7	9,4
členové produkčních družstev	0,2	.	0,2	0,2	.	-	.
pomáhající rodinní příslušníci	0,6	0,3	1,0	0,5	0,7	0,9	0,5
z toho podle klasifikace zaměstnání (%):							
zákonodárci, vedoucí a řídicí pracovníci	5,9	7,6	7,4	5,6	5,0	4,1	5,3
vědečtí a odborní duševní pracovníci	11,8	22,3	11,2	9,2	10,5	8,5	7,0
techničtí, zdravotničtí a pedagogičtí pracovníci	23,8	30,1	22,6	23,7	24,0	18,7	21,7
nižší administrativní pracovníci	7,4	9,4	7,5	6,1	6,7	6,5	8,3
provozní pracovníci ve službách a obchodě	11,9	10,3	11,7	12,6	11,6	18,0	12,2
kvalifikovaní dělníci v zemědělství a lesnictví	1,3	0,2	1,1	2,2	1,5	1,0	1,1
řemeslníci a kvalifikovaní výrobci, zpracovatelé a opraváři	17,6	10,5	18,2	18,2	17,8	17,0	20,0
obsluha strojů a zařízení	13,3	4,6	13,7	15,0	15,6	17,4	15,6
pomocní a nekvalifikovaní pracovníci	6,6	4,8	6,4	6,5	6,9	8,6	8,7
příslušníci armády	0,3	.	0,3	0,9	0,4	.	.
Průměrný týdenní počet obvykle odpracovaných hodin zaměstnaných v civilním sektoru	41,4	42,5	42,3	41,3	40,8	40,7	41,2
v tom:							
plná pracovní doba	42,5	44,5	43,0	42,4	42,0	41,9	41,7
z toho:							
zaměstnanci	41,2	43,2	41,6	41,0	40,8	40,5	40,7
členové produkčních družstev	41,4	40,0	40,5	43,8	40,0	-	40,0
podnikatelé	49,4	49,5	49,4	50,6	48,7	50,0	48,4
pomáhající rodinní příslušníci	45,0	48,6	43,4	45,2	51,0	49,8	43,5
zkrácená pracovní doba	22,0	21,2	22,5	22,6	21,6	20,2	22,3

VÝBĚROVÉ ŠETŘENÍ PRACOVNÍCH SIL

Tab. A-3. Mezikrajské srovnání vybraných ukazatelů v roce 2009

3. pokračování

v tom kraje								
Liberecký	Královéhradecký	Pardubický	Vysočina	Jihomoravský	Olomoucký	Zlínský	Moravskoslezský	
								ZAMĚSTNANÍ V NH
								z toho podle sektorů:
1,9	4,0	4,7	9,1	2,6	5,3	2,6	2,0	zemědělství
48,5	41,9	45,6	43,8	37,2	40,3	45,3	42,3	průmysl (vč. stavebnictví)
49,6	54,0	49,7	47,0	60,2	54,4	52,1	55,8	služby
								z toho podle postavení v zaměstnání:
82,7	81,9	85,6	84,0	82,8	82,4	83,5	86,5	zaměstnanci
3,2	3,6	3,5	2,9	3,1	3,5	3,9	3,6	zaměstnavatelé
13,4	14,1	10,1	10,9	13,4	12,9	12,1	9,2	pracující na vlastní účet
.	.	.	1,6	0,1	0,6	-	0,1	členové produkčních družstev
0,7	0,4	0,6	0,7	0,6	0,7	0,5	0,5	pomáhající rodinní příslušníci
								z toho podle klasifikace zaměstnání:
5,7	6,0	4,2	4,3	5,6	6,2	6,2	5,4	zákonodárci, vedoucí a řídicí pracovníci
7,4	10,9	9,3	7,7	13,6	9,9	9,8	11,2	vědečtí a odborní duševní pracovníci
19,8	22,7	22,7	24,4	26,2	20,8	22,5	22,6	techničtí, zdravotničtí a pedagogičtí pracovníci
6,0	8,1	8,1	5,7	7,3	6,7	7,3	6,3	nižší administrativní pracovníci
11,8	11,1	11,1	11,3	10,9	12,0	12,3	13,8	provozní pracovníci ve službách a obchodě
1,3	1,3	1,8	2,3	1,4	2,1	1,3	0,9	kvalifikovaní dělníci v zemědělství a lesnictví
23,0	18,1	18,3	20,3	18,2	19,3	18,1	18,6	řemeslníci a kvalifikovaní výrobci, zpracovatelé a opraváři
18,8	14,4	16,0	17,5	10,4	15,1	16,1	13,7	obsluha strojů a zařízení
5,9	7,1	7,9	5,8	6,1	7,4	6,3	7,2	pomocní a nekvalifikovaní pracovníci
.	.	0,6	0,6	0,3	0,5	.	0,2	příslušníci armády
								Průměrný týdenní počet obvykle odpracovaných hodin zaměstnaných v civilním sektoru
41,1	42,1	40,4	40,3	41,4	41,8	41,5	40,3	v tom:
42,1	43,5	41,7	41,6	42,6	42,5	42,5	41,2	plná pracovní doba
								z toho:
40,6	41,5	40,6	40,4	41,5	41,1	41,2	40,1	zaměstnanci
40,0	40,0	45,3	41,5	40,0	42,3	-	39,3	členové produkčních družstev
49,6	52,7	48,2	49,0	48,4	49,3	49,3	49,1	podnikatelé
42,6	43,2	46,7	45,6	47,6	45,1	44,7	40,5	pomáhající rodinní příslušníci
22,0	21,0	21,3	22,0	22,6	22,8	22,0	23,4	zkrácená pracovní doba

VÝBĚROVÉ ŠETŘENÍ PRACOVNÍCH SIL

Tab. A-3. Mezikrajské srovnání vybraných ukazatelů v roce 2009

4. pokračování

	Česká republika	v tom kraje					
		Hlavní město Praha	Středo-český	Jiho-český	Plzeňský	Karlovarský	Ústecký
NEZAMĚSTNANÍ (tis. osob)	352,2	20,8	27,8	13,7	18,4	17,6	40,9
v tom:							
muži	175,4	11,3	14,0	7,6	8,6	9,6	19,1
ženy	176,8	9,5	13,8	6,2	9,8	8,1	21,8
v tom ve věku (%):							
15 - 19 let	4,8	3,3	8,1	8,1	6,0	8,2	6,0
20 - 24 let	15,2	15,5	20,3	16,2	12,8	17,6	15,1
25 - 29 let	14,4	15,9	14,1	10,1	12,7	12,6	13,7
30 - 34 let	14,4	14,6	14,1	13,2	14,8	10,2	16,6
35 - 39 let	10,6	13,4	9,6	13,9	11,9	9,3	8,8
40 - 44 let	9,2	8,4	8,5	8,2	7,9	10,4	10,2
45 - 49 let	9,1	4,9	7,3	11,4	8,0	13,1	10,0
50 - 54 let	10,3	8,5	6,4	8,2	13,1	9,9	10,7
55 - 59 let	9,6	10,3	7,5	9,8	10,9	6,2	7,3
60 - 64 let	2,2	4,3	4,2	.	.	.	1,5
65 a více let
z toho podle dosaženého vzdělání (%):							
základní vzdělání a bez vzdělání	23,5	14,6	22,8	14,3	21,7	45,7	41,0
střední bez maturity	44,1	24,1	41,8	54,0	43,0	36,8	39,6
střední s maturitou	26,4	39,8	27,9	28,1	30,5	15,0	18,6
vysokoškolské	5,9	21,5	7,5	.	4,7	.	.
z toho podle doby hledání zaměstnání (%):							
do 3 měsíců	23,6	30,2	30,3	33,9	33,1	22,2	17,0
3 - 6 měsíců	19,6	21,2	22,8	25,5	24,9	16,1	16,4
6 - 12 měsíců	23,1	17,1	20,0	24,3	18,9	21,9	25,4
1 rok 2 roky	14,3	13,3	9,6	6,5	11,5	14,7	18,5
více než 2 roky	16,5	14,7	10,9	7,9	9,4	24,2	20,8
z toho nejčastější způsoby hledání práce (%):							
prostřednictvím úřadů práce	85,0	64,9	78,4	90,8	86,7	88,3	87,9
prostřednictvím soukromých zprostředkovatelů práce	16,1	26,1	19,7	15,2	21,0	4,6	22,6
sledováním inzerátů	83,6	90,2	84,9	90,6	90,9	63,3	85,1
prostřednictvím známých	89,2	93,3	88,7	93,4	92,5	94,1	91,1
návštěvami podniků a firem	78,2	61,5	79,3	85,4	78,7	85,2	82,8
Dlouhodobě nezaměstnaní (déle než jeden rok) (tis. osob)	105,5	5,6	5,9	1,8	3,7	6,9	15,5
z toho ve věku (%):							
15 - 24 let	13,3	.	25,8	.	.	23,2	18,5
25 - 29 let	11,7	10,2	10,2	.	.	11,9	14,0
30 - 39 let	24,9	35,2	21,8	43,6	27,2	17,9	20,7
40 - 49 let	23,5	15,8	23,4	.	21,0	27,8	24,9
50 - 59 let	24,7	30,2	16,7	.	35,0	16,4	20,6
z toho podle dosaženého vzdělání (%):							
základní	35,0	29,1	43,5	30,1	37,6	60,5	49,3
střední bez maturity	42,7	34,1	38,8	59,0	40,8	29,5	37,3
střední s maturitou	18,6	32,2	11,5	.	19,5	8,9	12,7
vysokoškolské	3,7

VÝBĚROVÉ ŠETŘENÍ PRACOVNÍCH SIL

Tab. A-3. Mezikrajské srovnání vybraných ukazatelů v roce 2009

4. pokračování

v tom kraje								
Liberecký	Královéhradecký	Pardubický	Vysočina	Jihomoravský	Olomoucký	Zlínský	Moravskoslezský	
16,8	21,3	16,4	14,5	38,9	24,2	21,2	59,7	NEZAMĚŠTNANÍ (tis. osob)
								v tom:
9,0	9,4	7,7	6,9	19,9	10,8	11,2	30,4	muži
7,8	11,9	8,7	7,6	19,0	13,4	9,9	29,3	ženy
								v tom ve věku (%):
7,1	3,8	4,3	4,3	2,5	3,5	2,4	3,8	15 - 19 let
12,3	11,3	13,6	18,5	14,4	16,7	13,6	15,1	20 - 24 let
16,0	17,7	9,7	22,7	12,5	13,5	16,0	15,3	25 - 29 let
13,2	13,2	17,9	11,0	15,8	13,1	17,3	13,4	30 - 34 let
15,6	10,9	9,9	8,3	9,2	14,9	10,7	8,9	35 - 39 let
6,0	9,0	9,4	9,6	10,8	8,3	8,3	10,2	40 - 44 let
7,7	10,4	8,3	6,4	8,5	8,1	12,5	9,8	45 - 49 let
10,4	10,0	14,2	7,6	10,9	9,3	9,2	12,3	50 - 54 let
11,5	11,1	10,7	8,6	13,0	9,1	8,6	9,5	55 - 59 let
.	2,7	.	.	2,4	3,2	.	1,7	60 - 64 let
.	65 a více let
								z toho podle dosaženého vzdělání (%):
23,2	20,6	22,3	10,0	14,5	18,3	16,9	26,3	základní vzdělání a bez vzdělání
45,3	48,9	42,2	53,3	47,4	46,6	50,2	46,6	střední bez maturity
25,6	26,5	27,7	29,9	29,6	29,5	26,8	23,4	střední s maturitou
5,9	4,0	7,8	6,7	8,5	5,2	6,1	3,7	vysokoškolské
								z toho podle doby hledání zaměstnání (%):
21,3	21,7	26,5	30,4	21,1	18,5	22,6	20,6	do 3 měsíců
20,8	21,4	22,6	25,7	16,1	17,3	20,6	17,4	3 - 6 měsíců
29,5	28,2	23,5	22,7	23,8	22,7	25,0	21,7	6 - 12 měsíců
13,5	14,4	9,9	9,1	17,0	20,6	15,7	14,6	1 rok 2 roky
11,4	11,7	12,3	7,0	19,8	17,8	12,1	24,2	více než 2 roky
								z toho nejčastější způsoby hledání práce (%):
83,6	84,7	86,1	87,4	84,2	85,7	84,2	90,7	prostřednictvím úřadů práce
16,3	15,3	16,5	9,4	23,6	4,5	22,0	7,8	prostřednictvím soukromých zprostředkovatelů práce
73,5	80,7	74,3	84,4	95,4	87,4	88,0	77,3	sledováním inzerátů
87,2	84,5	85,8	88,6	93,9	86,2	91,5	83,8	prostřednictvím známých
70,9	78,8	82,0	81,1	86,7	76,5	75,8	72,8	návštěvami podniků a firem
								Dlouhodobě nezaměstnaní (déle než jeden rok) (tis. osob)
4,0	5,3	3,5	2,2	14,1	9,2	5,1	22,7	
								z toho ve věku (%):
20,4	.	.	.	10,2	8,9	.	11,9	15 - 24 let
.	14,6	.	24,6	9,4	11,7	.	13,1	25 - 29 let
33,5	35,4	27,8	.	19,3	38,5	24,5	21,1	30 - 39 let
.	24,7	15,8	24,5	25,0	19,0	31,3	26,5	40 - 49 let
23,3	23,9	38,7	.	32,7	18,4	25,6	25,8	50 - 59 let
								z toho podle dosaženého vzdělání (%):
39,8	23,9	34,5	27,1	18,6	29,2	31,5	32,8	základní
44,1	49,5	38,0	55,5	46,7	36,7	46,5	49,0	střední bez maturity
15,1	23,4	21,1	.	24,7	27,9	15,4	16,9	střední s maturitou
.	.	.	.	10,0	6,2	.	.	vysokoškolské

VÝBĚROVÉ ŠETŘENÍ PRACOVNÍCH SIL

Tab. A-3. Mezikrajské srovnání vybraných ukazatelů v roce 2009

5. pokračování

	Česká republika	v tom kraje					
		Hlavní město Praha	Středo-český	Jiho-český	Plzeňský	Karlovarský	Ústecký
MÍRA NEZAMĚSTNANOSTI (%)	6,7	3,1	4,4	4,3	6,3	10,9	10,1
v tom:							
muži	5,8	3,0	3,9	4,1	5,2	10,5	8,0
ženy	7,7	3,2	5,2	4,5	7,8	11,4	13,0
v tom podle věku (%):							
15 - 19 let	34,5	22,5	34,5	28,2	37,8	58,2	43,1
20 - 24 let	14,3	8,3	12,5	10,0	11,1	21,0	18,6
25 - 29 let	8,2	3,9	5,2	3,8	7,0	13,1	12,5
30 - 34 let	6,6	2,9	4,2	4,0	6,7	8,5	11,3
35 - 39 let	5,1	3,3	3,0	4,3	5,5	7,4	6,1
40 - 44 let	4,9	2,2	3,0	2,8	4,0	9,1	8,0
45 - 49 let	5,1	1,4	2,8	4,0	4,2	12,0	8,7
50 - 54 let	5,6	2,3	2,4	2,7	6,6	9,3	8,9
55 - 59 let	6,2	2,9	3,2	4,0	6,5	6,5	7,5
60 - 64 let	4,0	2,1	4,8	.	.	.	4,6
65 a více let
v tom podle dosaženého vzdělání (%):							
základní vzdělání a bez vzdělání	24,1	13,5	17,3	9,7	19,5	35,1	32,8
střední bez maturity	7,4	3,5	4,5	5,6	6,7	9,3	8,7
střední s maturitou	4,7	2,7	3,2	3,2	5,1	5,0	5,6
vysokoškolské	2,4	2,1	2,4	.	2,0	.	.
MÍRA ZAMĚSTNANOSTI (%)	54,8	60,7	57,0	56,3	55,8	54,5	51,5
v tom:							
muži	64,3	69,9	67,0	65,7	65,2	63,1	62,9
ženy	45,7	52,0	47,3	47,3	46,7	46,4	40,5
v tom podle věku:							
15 - 19 let	5,2	4,1	5,9	7,2	5,5	5,4	6,3
20 - 24 let	45,5	43,6	49,5	47,4	49,4	53,3	47,1
25 - 29 let	73,4	79,1	78,9	76,2	74,0	67,2	64,6
30 - 34 let	76,3	79,7	77,5	79,2	75,7	73,6	72,8
35 - 39 let	84,3	81,8	85,3	86,0	84,7	83,9	81,7
40 - 44 let	89,7	93,1	91,7	92,9	92,5	85,7	84,6
45 - 49 let	88,9	93,4	91,4	91,2	92,4	83,6	83,0
50 - 54 let	85,2	92,2	86,4	90,0	86,2	79,1	80,3
55 - 59 let	66,3	78,9	69,2	68,9	68,8	66,3	57,8
60 - 64 let	26,1	46,7	27,2	24,7	24,0	29,0	21,6
65 a více let	4,9	11,2	3,8	3,2	6,2	6,8	2,5
z toho ve věku 20 - 64 let	70,9	76,5	73,4	73,3	72,1	69,3	65,9
v tom podle dosaženého vzdělání:							
vzdělání	42,5	51,3	44,6	51,2	44,7	42,2	39,6
střední bez maturity	73,2	79,0	76,4	75,8	74,6	73,7	70,0
střední s maturitou	70,7	72,9	73,3	71,6	72,2	73,3	69,4
vysokoškolské	82,0	84,6	81,7	84,0	83,1	84,5	80,0

VÝBĚROVÉ ŠETŘENÍ PRACOVNÍCH SIL

Tab. A-3. Mezikrajské srovnání vybraných ukazatelů v roce 2009

5. pokračování

v tom kraje								
Liberecký	Královéhradecký	Pardubický	Vysočina	Jihomoravský	Olomoucký	Zlínský	Moravskoslezský	
7,8	7,7	6,4	5,7	6,8	7,6	7,3	9,7	MÍRA NEZAMĚSTNANOSTI (%)
								v tom:
7,3	6,1	5,3	4,7	6,2	6,0	6,9	8,8	muži
8,5	9,8	7,9	7,0	7,7	9,7	7,8	10,9	ženy
								v tom podle věku (%):
29,4	31,7	38,1	22,5	24,0	35,5	34,9	41,2	15 - 19 let
12,4	12,7	11,7	13,1	15,8	17,8	15,0	19,0	20 - 24 let
10,6	12,0	5,5	11,1	7,1	8,3	10,2	12,8	25 - 29 let
7,1	7,2	7,8	4,6	7,5	6,8	8,8	9,2	30 - 34 let
8,9	5,9	4,5	3,5	4,4	8,1	5,7	6,1	35 - 39 let
3,8	5,6	4,9	4,4	5,7	5,0	4,7	7,3	40 - 44 let
5,3	7,2	4,4	2,9	4,9	5,1	7,1	7,4	45 - 49 let
7,2	6,1	7,2	3,3	6,0	5,5	5,2	9,5	50 - 54 let
8,7	7,9	6,5	5,3	8,6	7,1	6,1	9,6	55 - 59 let
.	5,8	.	.	4,7	8,7	.	7,0	60 - 64 let
.	65 a více let
								v tom podle dosaženého vzdělání (%):
21,9	28,7	23,3	14,4	19,1	25,2	20,6	33,4	základní vzdělání a bez vzdělání
7,4	8,7	6,1	6,7	8,4	7,9	8,7	10,7	střední bez maturity
6,1	5,6	5,1	4,5	5,7	6,0	5,2	6,4	střední s maturitou
4,4	2,1	3,5	3,0	2,8	3,3	3,0	2,4	vysokoškolské
52,8	53,5	54,1	54,6	53,5	53,0	53,0	52,0	MÍRA ZAMĚSTNANOSTI (%)
								v tom:
62,7	62,9	63,1	64,0	63,1	63,0	61,7	60,8	muži
43,5	44,6	45,5	45,5	44,5	43,6	44,8	43,7	ženy
								v tom podle věku:
10,5	5,2	3,6	6,5	4,5	3,8	2,6	4,0	15 - 19 let
48,9	45,0	47,5	49,5	39,1	42,7	40,5	44,1	20 - 24 let
71,3	71,0	72,2	69,8	73,6	76,9	70,0	70,0	25 - 29 let
74,1	76,3	76,5	76,9	73,6	77,0	75,5	76,0	30 - 34 let
76,7	87,1	86,6	84,6	87,2	83,2	84,1	84,8	35 - 39 let
88,4	90,0	90,6	88,8	89,6	89,8	89,3	86,6	40 - 44 let
87,7	84,3	91,8	92,2	87,6	89,5	87,5	86,4	45 - 49 let
78,0	86,0	84,5	88,9	83,8	86,8	86,6	80,1	50 - 54 let
60,4	66,1	67,7	63,1	66,3	61,9	66,7	59,1	55 - 59 let
24,2	23,4	20,9	25,2	24,4	18,9	24,9	16,8	60 - 64 let
3,8	6,1	3,4	5,3	4,7	1,5	3,2	3,3	65 a více let
67,5	69,9	71,1	71,4	69,9	70,0	70,0	67,8	z toho ve věku 20 - 64 let
								v tom podle dosaženého vzdělání:
43,4	36,8	46,5	36,7	40,2	40,5	45,6	38,4	vzdělání
70,7	71,6	73,5	74,1	72,6	73,5	71,3	69,7	střední bez maturity
68,3	71,2	71,1	70,8	67,3	69,3	70,3	68,4	střední s maturitou
75,1	79,5	77,1	81,5	82,5	79,7	78,8	82,4	vysokoškolské

VÝBĚROVÉ ŠETŘENÍ PRACOVNÍCH SIL

Tab. A-3. Mezikrajské srovnání vybraných ukazatelů v roce 2009

dokončení

	Česká republika	v tom kraje					
		Hlavní město Praha	Středo-český	Jiho-český	Plzeňský	Karlovarský	Ústecký
MÍRA EKONOMICKÉ AKTIVITY (%)	58,7	62,6	59,6	58,8	59,6	61,2	57,3
v tom:							
muži	68,3	72,1	69,7	68,5	68,8	70,6	68,4
ženy	49,5	53,7	49,9	49,5	50,6	52,3	46,6
v tom podle věku:							
15 - 19 let	7,9	5,2	9,0	10,1	8,8	12,9	11,0
20 - 24 let	53,1	47,6	56,5	52,7	55,6	67,4	57,8
25 - 29 let	79,9	82,3	83,3	79,2	79,6	77,3	73,8
30 - 34 let	81,7	82,1	80,9	82,5	81,1	80,4	82,1
35 - 39 let	88,8	84,6	87,9	89,9	89,7	90,6	87,0
40 - 44 let	94,3	95,2	94,6	95,6	96,4	94,3	92,0
45 - 49 let	93,7	94,8	94,0	95,0	96,5	95,1	90,9
50 - 54 let	90,3	94,4	88,6	92,4	92,3	87,2	88,1
55 - 59 let	70,7	81,3	71,5	71,8	73,5	70,9	62,5
60 - 64 let	27,2	47,7	28,6	25,0	24,8	31,0	22,6
65 a více let	4,9	11,3	3,8	3,2	6,2	6,9	2,6
z toho ve věku 20 - 64 let	75,8	78,9	76,5	76,4	76,7	77,3	72,9
v tom podle dosaženého vzdělání:							
vzdělání	55,4	58,2	53,0	56,0	54,6	62,8	58,4
střední bez maturity	78,9	81,9	79,9	80,0	79,8	81,1	76,3
střední s maturitou	74,1	75,0	75,5	73,9	76,1	77,2	73,3
vysokoškolské	84,1	86,5	83,7	84,9	84,9	86,9	80,9

VÝBĚROVÉ ŠETŘENÍ PRACOVNÍCH SIL

Tab. A-3. Mezikrajské srovnání vybraných ukazatelů v roce 2009

dokončení

v tom kraje								
Libe- recký	Králové- hradecký	Pardu- bický	Vysočina	Jiho- moravský	Olo- moucký	Zlínský	Moravsko- slezský	
57,3	58,0	57,8	57,9	57,4	57,4	57,2	57,6	MÍRA EKONOMICKÉ AKTIVITY (%)
								v tom:
67,6	67,0	66,7	67,1	67,3	67,0	66,3	66,7	muži
47,5	49,5	49,3	49,0	48,2	48,3	48,6	49,0	ženy
								v tom podle věku:
14,8	7,7	5,8	8,4	6,0	5,9	4,0	6,9	15 - 19 let
55,8	51,6	53,8	57,0	46,4	52,0	47,6	54,4	20 - 24 let
79,8	80,7	76,5	78,5	79,2	83,9	77,9	80,3	25 - 29 let
79,8	82,2	83,0	80,6	79,6	82,6	82,7	83,7	30 - 34 let
84,2	92,5	90,6	87,7	91,2	90,6	89,2	90,3	35 - 39 let
91,8	95,3	95,2	92,8	95,0	94,5	93,7	93,4	40 - 44 let
92,5	90,9	96,1	94,9	92,1	94,2	94,1	93,3	45 - 49 let
84,1	91,5	91,1	92,0	89,2	91,8	91,3	88,5	50 - 54 let
66,2	71,7	72,3	66,6	72,6	66,6	71,0	65,4	55 - 59 let
24,4	24,9	21,7	26,4	25,6	20,7	25,7	18,1	60 - 64 let
3,8	6,1	3,5	5,3	4,8	1,6	3,2	3,3	65 a více let
72,9	75,6	75,8	75,6	75,0	75,6	75,5	75,0	z toho ve věku 20 - 64 let
								v tom podle dosaženého
								vzdělání:
53,8	51,5	60,3	43,5	49,8	53,6	57,7	56,9	vzdělání
76,3	78,4	78,1	79,2	79,2	79,6	78,0	77,8	střední bez maturity
72,7	75,4	74,8	74,1	71,3	73,6	74,2	73,2	střední s maturitou
78,7	81,3	80,0	84,1	85,0	82,4	81,3	84,5	vyšší odborné

VZDĚLÁVÁNÍ

Tab. A-4. Mezikrajské srovnání vybraných ukazatelů v roce 2009

	Česká republika	v tom kraje					
		Hlavní město Praha	Středo-český	Jiho-český	Plzeňský	Karlovarský	Ústecký
STŘEDNÍ ŠKOLY bez konzervatoří							
žáci	556 260	73 622	49 531	35 553	27 942	15 422	44 772
z toho v denním studiu (%)	93,4	91,7	93,2	93,7	93,9	92,1	91,6
v tom vyučující obory:							
obory gymnázií							
žáci	143 851	24 829	12 807	8 866	6 516	3 632	8 962
z toho v denním studiu (%)	99,3	98,0	99,8	100,0	99,2	100,0	99,0
obory odborného vzdělání bez nástavbového studia							
žáci	367 889	43 318	32 401	23 682	18 887	10 554	31 862
z toho v denním studiu (%)	97,0	94,8	96,9	97,9	98,2	96,3	96,3
obory nástavbového studia							
žáci	44 520	5 475	4 323	3 005	2 539	1 236	3 948
z toho v denním studiu (%)	44,2	38,4	45,4	42,5	48,4	32,6	36,7
Žáci středních škol podle druhu středního vzdělání (%)							
bez výučního listu a maturity	0,3	0,5	0,3	0,2	0,3	0,2	0,6
s výučním listem	20,4	12,6	22,2	21,8	22,7	25,0	24,2
s maturitou	71,2	79,5	68,7	69,5	68,0	66,7	66,4
nástavbové studium	8,0	7,4	8,7	8,5	9,1	8,0	8,8
Žáci denního studia podle věku (%)							
do 14 let	6,9	9,8	7,5	6,4	7,5	8,1	5,4
15 - 18 let	76,9	72,2	76,7	77,9	77,0	75,8	78,3
19 let a více	16,2	18,0	15,8	15,7	15,5	16,1	16,3
Počet žáků denního studia na středních školách na 100 obyvatel ve věku 15 - 18 let	107,5	151,3	82,4	110,3	103,5	96,2	101,2
KONZERVATOŘE							
žáci	3 435	1 354	-	169	193	-	204
z toho v denním studiu (%)	94,3	100,0	-	100,0	84,5	-	73,5
VYŠŠÍ ODBORNÉ ŠKOLY							
studenti	28 749	6 554	2 960	2 269	1 414	446	1 924
z toho v denním studiu (%)	71,9	71,1	52,6	76,3	75,5	78,0	71,7
Počet žáků denního studia VOŠ na 100 obyvatel ve věku 19 - 20 let	10,8	23,9	9,8	13,7	9,9	5,4	9,0
VYSOKÉ ŠKOLY							
Studenti s trvalým bydlištěm v kraji celkem k 31. 12.	354 300	51 146	35 933	22 475	16 240	7 506	22 648
z toho podíl žen (%)	55,9	53,4	56,7	57,2	56,5	55,3	56,5
z celku podíl studujících na VŠ se sídlem v kraji (%)	44,2	89,4	2,6	39,4	51,7	6,2	28,2
Počet studentů VŠ bydlících v kraji na 100 obyvatel ve věku 20 - 29 let	24,3	27,7	21,5	25,8	20,5	17,5	19,6
Studenti vysokých škol s místem výuky v kraji k 31. 12.	389 231	142 865	3 349	16 021	20 125	1 977	13 451
z toho prezenční studium (%):	71,5	69,7	54,6	68,7	82,2	45,0	59,3
z celku typ programu (%):							
bakalářské studium	62,9	59,2	84,1	69,7	54,1	96,7	72,3
magisterské studium	32,3	33,5	14,6	27,0	40,6	3,3	27,1
doktorské studium	6,6	8,3	1,3	3,9	5,9	-	1,0
Absolventi VŠ s místem výuky v kraji	81 672	30 190	618	3 090	4 090	450	2 774

Zdroj: ÚIV

A-4. Mezikrajské srovnání vybraných ukazatelů v roce 2009

v tom kraje								
Liberecký	Královéhradecký	Pardubický	Vysočina	Jihomoravský	Olomoucký	Zlínský	Moravskoslezský	
21 321	30 949	26 969	28 080	62 996	35 981	33 274	69 848	STŘEDNÍ ŠKOLY bez konzervatoří
93,1	95,1	95,3	94,8	95,2	93,6	94,5	92,1	žáci
								z toho v denním studiu (%)
								v tom vyučující obory:
								obory gymnázií
4 790	7 379	6 910	6 791	17 557	9 751	8 103	16 958	žáci
100,0	100,0	100,0	100,0	99,7	100,0	100,0	98,7	z toho v denním studiu (%)
								obory odborného vzdělání bez nástavbového studia
14 591	21 372	18 871	19 025	40 997	22 738	22 538	47 053	žáci
97,9	98,1	96,7	98,7	98,2	97,0	97,6	96,1	z toho v denním studiu (%)
								obory nástavbového studia
1 940	2 198	1 188	2 264	4 442	3 492	2 633	5 837	žáci
40,2	49,8	46,6	46,9	49,1	54,4	51,2	40,4	z toho v denním studiu (%)
								Žáci středních škol podle druhu středního vzdělání (%)
0,3	0,5	0,3	0,2	0,4	0,3	0,1	0,4	bez výučního listu a maturity
25,1	21,2	21,6	22,0	20,3	21,0	18,7	20,1	s výučním listem
65,5	71,2	73,7	69,7	72,3	69,0	73,3	71,2	s maturitou
9,1	7,1	4,4	8,1	7,1	9,7	7,9	8,4	nástavbové studium
								Žáci denního studia podle věku (%)
6,5	6,0	6,8	6,4	7,0	7,3	5,1	5,4	do 14 let
76,7	77,7	78,4	78,9	76,5	75,9	79,1	78,6	15 - 18 let
16,7	16,3	14,8	14,7	16,5	16,8	15,7	16,0	19 let a více
								Počet žáků denního studia na středních školách na 100 obyvatel ve věku 15 - 18 let
95,0	113,1	102,8	103,0	112,4	109,4	110,2	104,7	
								KONZERVATOŘE
-	-	222	-	522	106	189	476	žáci
-	-	69,4	-	98,3	100,0	100,0	92,4	z toho v denním studiu (%)
								VYŠŠÍ ODBORNÉ ŠKOLY
594	1 044	1 516	1 533	3 397	1 296	1 322	2 480	studenti
91,8	92,2	68,5	71,7	77,3	78,2	76,9	66,1	z toho v denním studiu (%)
								Počet žáků denního studia VOŠ na 100 obyvatel ve věku 19 - 20 let
5,2	7,5	11,5	11,0	11,9	7,6	8,6	7,2	
								VYSOKÉ ŠKOLY
12 474	17 929	16 997	18 185	40 181	23 031	23 588	45 967	Studenti s trvalým bydlištěm v kraji celkem k 31. 12.
56,6	55,2	56,4	57,4	56,1	56,5	56,4	55,7	z toho podíl žen (%)
33,1	20,1	21,3	10,0	73,5	33,1	28,6	63,0	z celku podíl studujících na VŠ se sídlem v kraji (%)
20,6	24,2	23,8	25,2	25,0	25,9	28,9	26,5	Počet studentů VŠ bydlících v kraji na 100 obyvatel ve věku 20 - 29 let
10 176	12 897	10 273	3 218	79 910	23 233	12 812	41 882	Studenti vysokých škol s místem výuky v kraji k 31. 12.
73,4	65,2	77,7	80,5	76,9	70,8	65,1	66,0	z toho prezenční studium (%):
								z celku typ programu (%):
71,0	52,6	74,9	100,0	59,4	56,5	70,6	69,4	bakalářské studium
25,3	43,9	20,2	-	35,0	37,7	25,7	25,5	magisterské studium
4,5	4,2	5,0	-	7,6	6,8	3,9	5,4	doktorské studium
1 646	2 534	1 976	498	17 249	4 589	3 088	8 930	Absolventi VŠ s místem výuky v kraji

Zdroj: ÚIV

VZDĚLÁVÁNÍ

Tab. A-4. Mezikrajské srovnání vybraných ukazatelů v roce 2009

pokračování

	Česká republika	v tom kraje					
		Hlavní město Praha	Středo-český	Jiho-český	Plzeňský	Karlovarský	Ústecký
LIDSKÉ ZDROJE VE VĚDĚ A TECHNOLOGIÍCH (VŠPS)							
Podíl (%):							
lidských zdrojů ve vědě a technologiích na obyvatelstvu ve věku 15+	24,9	41,9	24,1	23,3	23,9	18,6	17,8
osob s ukončeným terciárním vzděláním na obyvatelstvu ve věku 15+	12,7	25,8	10,9	11,5	11,7	8,3	6,6
zaměstnaných ve vědeckých a technických zaměstnáních na zaměstnaných celkem	35,6	52,4	33,8	32,9	34,5	27,3	28,7
jádra lidských zdrojů ve vědě a technologiích na zaměstnaných celkem	13,4	25,7	10,7	11,8	12,5	8,4	6,8
INFORMAČNÍ SPOLEČNOST¹⁾							
Jednotlivci s mobilním telefonem v populaci (%)	88,0	91,2	89,0	90,7	87,4	88,5	88,8
Uživatelé osobního počítače v populaci (%)	60,6	71,2	62,8	59,9	61,7	61,0	52,3
Uživatelé internetu v populaci (%)	57,3	69,2	60,1	53,9	59,4	58,4	48,6
CELOŽIVOTNÍ VZDĚLÁVÁNÍ							
Střední školy							
studenti v jiné než denní formě studia	36 792,0	6 128,0	3 383,0	2 225,0	1 705,0	1 224,0	3 767,0
z celku (%):							
gymnázia	2,6	8,1	0,7	0,1	3,2	-	2,4
SOŠ bez nástaveb	30,0	36,8	29,5	22,2	19,9	31,9	31,3
SOŠ - nástavbové studium	67,5	55,0	69,7	77,7	76,9	68,1	66,3
Konzervatoře							
formě studia	197	-	-	-	30	-	54
Vyšší odborné školy							
studující při zaměstnání	8 068	1 894	1 403	538	347	98	545
Vysoké školy							
studenti v distančním a kombinovaném studiu	116 396	44 194	1 523	5 096	3 619	1 088	5 504
z toho typ programu (%):							
bakalářské studium	63,9	59,4	85,9	74,6	55,1	93,9	71,3
magisterské studium	24,3	26,2	13,4	20,7	24,1	6,1	27,3
doktorské studium	12,1	14,5	0,7	4,8	20,8	0,0	1,5
REKVALIFIKACE							
Účastníci rekvalifikací celkem (v daném roce)	45 621	980	3 062	2 644	1 792	1 106	4 580
v tom (%):							
muži	42,1	38,9	40,0	40,9	37,4	41,7	44,7
ženy	57,9	61,1	60,0	59,1	62,6	58,3	55,3
z celku podle věku (%):							
do 29 let	27,6	21,7	28,2	24,8	21,7	27,1	31,9
50 let a více	19,1	23,7	21,2	20,0	21,9	19,1	18,0

¹⁾ tříletý průměr 2008 - 2010 z celkového počtu jednotlivců ve věku 16 a více let, jednotlivci s mobilním telefonem tříletý průměr 2007 - 2009

A-4. Mezikrajské srovnání vybraných ukazatelů v roce 2009

pokračování

v tom kraje								
Liberecký	Královéhradecký	Pardubický	Vysočina	Jihomoravský	Olomoucký	Zlínský	Moravskoslezský	
								LIDSKÉ ZDROJE VE VĚDĚ A TECHNOLOGIÍCH (VŠPS)
								Podíl (%):
19,1	23,1	22,2	21,8	27,6	20,6	22,3	22,0	lidských zdrojů ve vědě a technologiích na obyvatelstvu ve věku 15+
8,9	11,5	11,0	9,6	15,5	9,4	11,4	11,4	osob s ukončeným terciárním vzděláním na obyvatelstvu ve věku 15+
27,3	33,7	32,0	32,2	39,8	30,7	32,3	33,8	zaměstnaných ve vědeckých a technických zaměstnáních na zaměstnaných celkem
8,1	12,0	11,2	9,9	17,2	9,5	11,5	13,3	jádra lidských zdrojů ve vědě a technologiích na zaměstnaných celkem
								INFORMAČNÍ SPOLEČNOST¹⁾
85,3	84,6	86,5	89,2	87,0	88,0	87,2	86,3	Jednotlivci s mobilním telefonem v populaci (%)
48,9	61,1	59,5	59,5	62,0	57,3	61,1	58,3	Uživatelé osobního počítače v populaci (%)
45,9	57,9	56,6	55,9	58,2	52,3	58,4	54,4	Uživatelé internetu v populaci (%)
								CELOŽIVOTNÍ VZDĚLÁVÁNÍ
								Střední školy
1 468,0	1 516,0	1 256,0	1 451,0	3 038,0	2 286,0	1 816,0	5 529,0	studenti v jiné než denní formě studia
-	-	-	-	1,8	-	-	4,1	z celku (%):
20,9	27,2	49,5	17,2	23,8	30,3	29,2	33,0	gymnázia
79,1	72,8	50,5	82,8	74,4	69,7	70,8	62,9	SOŠ bez nástaveb
-	-	68	-	9	-	-	36	SOŠ - nástavbové studium
								Konzervatoře
49	81	478	434	772	283	305	841	formě studia
								Vyšší odborné školy
2 738	4 539	2 325	626	19 763	6 929	4 506	14 413	studující při zaměstnání
								Vysoké školy
69,2	69,6	64,3	100,0	61,5	64,6	64,2	66,4	studenti v distančním a kombinovaném studiu
24,1	22,6	21,5	0,0	24,2	21,6	29,5	23,0	z toho typ programu (%):
6,6	7,9	14,3	0,0	14,8	14,0	6,5	10,7	bakalářské studium
								magisterské studium
								doktorské studium
								REKVALIFIKACE
2 412	2 616	1 407	4 272	6 139	2 527	3 584	8 500	Účastníci rekvalifikací celkem (v daném roce)
								v tom (%):
42,2	44,0	36,9	39,1	40,7	40,5	43,1	46,3	muži
57,8	56,0	63,1	60,9	59,3	59,5	56,9	53,7	ženy
								z celku podle věku (%):
22,8	25,2	27,9	25,8	28,4	29,3	27,8	29,6	do 29 let
31,1	18,7	17,2	18,0	19,4	18,4	16,1	16,5	50 let a více

VZDĚLÁVÁNÍ

Tab. A-4. Mezikrajské srovnání vybraných ukazatelů v roce 2009

dokončení

	Česká republika	v tom kraje					
		Hlavní město Praha	Středočeský	Jihočeský	Plzeňský	Karlovarský	Ústecký
REKVALIFIKACE							
z celku podle vzdělání (%):							
základní a bez vzdělání (A, B, C)	15,0	12,6	13,6	14,6	16,7	25,5	26,9
střední vč. vyučení (D, E, H, J)	42,3	29,6	38,9	43,5	41,2	39,2	40,0
vyučení s maturitou (L)	7,8	6,7	7,0	7,2	6,6	5,2	6,8
úplně střední všeobecné (K)	4,1	5,1	4,9	3,3	3,9	3,3	3,4
úplně stř. odborné s maturitou (M)	24,2	30,6	29,2	25,0	24,5	24,1	19,6
vyšší (N)	0,8	0,9	1,2	0,9	0,7	0,2	0,3
vysokoškolské (R, T, V)	5,7	14,3	5,0	5,2	6,3	2,5	2,9
z celku typ requalifikace (%):							
profesní requalifikace	46,8	36,8	53,4	44,4	30,4	53,3	43,4
rozšíření kvalifikace	32,1	11,3	34,4	46,7	19,1	38,0	30,2
kurz IT	12,7	41,2	6,9	5,1	49,3	7,1	20,9
příprava k podnikání	3,6	1,7	1,3	1,4	0,7	0,0	3,4
z celku podle doby requalifikace (%):							
do 1 měsíce	48,2	60,7	61,3	56,7	63,7	30,8	37,8
nad 1 měsíc a do 3 měsíců	37,8	33,4	33,7	36,3	30,7	58,0	48,3
Uchazeči s ukončenou requalifikací	39 132	922	2 610	2 185	1 455	968	3 941
v tom (%):							
muži	43,3	39,8	40,9	42,9	37,9	43,5	44,9
ženy	56,7	60,2	59,1	57,1	62,1	56,5	55,1
Uchazeči s úspěšně ukončenou requalifikací v daném roce	35 806	863	2 455	2 042	1 358	851	3 453
v tom (%):							
muži	43,0	39,5	40,9	42,7	38,0	42,7	44,3
ženy	57,0	60,5	59,1	57,3	62,0	57,3	55,7
Poměr počtu účastníků requalifikací v daném roce k počtu uchazečů o zaměstnání k 31. 12. předchozího roku (%)	13,0	5,6	9,8	15,1	10,7	8,2	10,0
v tom:							
muži	11,4	4,5	8,3	13,1	8,7	6,7	9,5
ženy	14,4	6,7	11,1	16,9	12,4	9,8	10,5
Podíl úspěšně ukončených requalifikací (%)	91,5	93,6	94,1	93,5	93,3	87,9	87,6
v tom:							
muži	90,9	92,9	94,0	93,0	93,5	86,2	86,5
ženy	92,0	94,1	94,1	93,8	93,2	89,2	88,5
Úspěšnost absolventů requalifikací při hledání zaměstnání (%)¹⁾	32,3	31,2	37,2	33,4	28,8	27,3	27,0
v tom:							
muži	33,7	30,2	35,8	38,1	33,2	26,3	28,3
ženy	31,3	31,7	38,0	30,2	26,3	27,9	26,2

¹⁾ poměr počtu umístěných uchazečů do 12 měsíců po úspěšně ukončené requalifikaci k počtu uchazečů o zaměstnání s úspěšně ukončenou requalifikací

Zdroj: MPSV

A-4. Mezikrajské srovnání vybraných ukazatelů v roce 2009

dokončení

v tom kraje								
Liberecký	Královéhradecký	Pardubický	Vysočina	Jihomoravský	Olomoucký	Zlínský	Moravskoslezský	
								REKVALIFIKACE
								z celku podle vzdělání (%):
17,1	16,4	10,9	10,3	12,1	13,6	8,2	15,2	základní a bez vzdělání (A, B, C)
46,2	45,8	44,0	48,4	39,4	40,7	42,0	43,5	střední vč. vyučení (D, E, H, J)
5,1	6,8	8,7	7,9	8,5	8,5	10,0	8,6	vyučení s maturitou (L)
2,8	3,9	3,9	3,3	4,9	4,4	4,5	4,8	úplné střední všeobecné (K)
24,6	22,4	25,4	24,1	26,2	26,2	27,2	20,8	úplné stř. odborné s maturitou (M)
0,5	0,8	1,3	1,1	1,0	1,2	0,9	0,4	vyšší (N)
3,6	4,0	5,8	4,6	7,8	5,3	7,0	6,6	vysokoškolské (R, T, V)
								z celku typ rekvalifikace (%):
40,4	58,6	57,4	40,0	56,0	41,3	42,4	47,3	profesní rekvalifikace
16,1	21,2	33,5	50,4	31,3	41,5	47,2	21,9	rozšíření kvalifikace
38,8	4,6	1,3	1,8	0,6	3,9	1,0	21,3	kurz IT
3,2	4,8	1,6	4,3	4,4	1,9	5,1	5,8	příprava k podnikání
								z celku podle doby rekvalifikace (%):
57,0	64,0	46,9	29,0	53,2	46,3	35,5	48,6	do 1 měsíce
33,5	26,8	39,9	51,9	40,4	29,8	45,2	27,9	nad 1 měsíc a do 3 měsíců
2 112	2 357	1 195	3 384	5 884	2 022	2 911	7 186	Uchazeči s ukončenou rekvalifikací
								v tom (%):
45,2	43,4	39,3	39,7	40,9	40,7	46,0	48,3	muži
54,8	56,6	60,7	60,3	59,1	59,3	54,0	51,7	ženy
1 953	2 157	1 107	3 059	5 598	1 804	2 626	6 480	Uchazeči s úspěšně ukončenou rekvalifikací v daném roce
								v tom (%):
44,9	42,7	38,5	39,4	40,9	41,1	45,7	48,0	muži
55,1	57,3	61,5	60,6	59,1	58,9	54,3	52,0	ženy
14,5	17,8	8,3	23,9	14,3	10,8	17,9	14,8	Poměr počtu účastníků rekvalifikací v daném roce k počtu uchazečů o zaměstnání k 31. 12. předchozího roku (%)
								v tom:
12,7	16,2	6,2	19,4	12,4	9,1	16,3	14,1	muži
16,2	19,3	10,3	28,0	15,9	12,3	19,3	15,5	ženy
92,5	91,5	92,6	90,4	95,1	89,2	90,2	90,2	Podíl úspěšně ukončených rekvalifikací (%)
								v tom:
91,9	90,0	90,6	89,6	95,2	90,3	89,8	89,7	muži
92,9	92,6	93,9	90,9	95,1	88,5	90,6	90,7	ženy
27,0	43,2	39,1	35,5	31,1	29,1	31,2	33,2	Úspěšnost absolventů rekvalifikací při hledání zaměstnání (%)¹⁾
								v tom:
28,0	46,1	43,5	35,4	31,8	30,4	31,1	36,0	muži
26,3	41,3	36,7	35,6	30,6	28,4	31,3	31,1	ženy

EKONOMIKA

Tab. A-5. Mezikrajské srovnání vybraných ukazatelů v roce 2009

	Česká republika	v tom kraje					
		Hlavní město Praha	Středo-český	Jiho-český	Plzeňský	Karlovarský	Ústecký
MAKROEKONOMIKA							
Vývoj HDP ve stálých cenách (předchozí rok = 100)	95,9	99,7	96,7	96,4	97,4	92,4	95,0
Hrubý domácí produkt na 1 obyvatele (Kč)	345 601	761 596	317 199	298 058	299 846	233 629	275 653
průměr ČR = 100	100,0	220,4	91,8	86,2	86,8	67,6	79,8
Hrubý domácí produkt na 1 zaměstnaného (Kč)	693 041	1 029 632	683 257	613 408	597 622	496 426	639 141
průměr ČR = 100	100,0	148,6	98,6	88,5	86,2	71,6	92,2
Čistý disponibilní důchod domácností na 1 obyvatele (Kč)	179 909	232 252	187 430	178 186	179 688	162 262	163 272
průměr ČR = 100	100,0	129,1	104,2	99,0	99,9	90,2	90,8
Hrubá přidaná hodnota (mil. Kč)	3 257 952	850 577	353 323	170 602	153 893	64 648	207 095
v tom odvětví (%):							
zemědělství a lesní hospodářství, rybolov	2,3	0,3	2,8	4,0	2,9	2,3	1,5
dobývání nerostných surovin	1,1	0,1	0,1	0,3	0,3	5,2	4,0
zpracovatelský průmysl	23,6	8,7	35,1	24,2	30,9	20,8	23,7
výroba a rozvod elektřiny, tepla, vody	5,7	5,0	3,4	11,7	4,3	7,1	12,3
stavebnictví	7,4	5,5	6,7	7,6	9,2	7,2	9,0
obchod, ubytování a stravování	13,6	18,1	13,2	10,4	11,0	13,4	8,6
doprava, skladování, pošty a telekomunikace	10,5	11,8	13,1	10,9	9,8	9,6	10,9
ostatní odvětví	35,9	50,4	25,6	30,8	31,6	34,4	29,9
Zaměstnaní na hlavní pracovní poměr podle místa pracoviště ¹⁾	5 231 822	919 387	575 513	309 529	286 589	144 933	360 611
z toho zaměstnanci	4 253 931	726 095	450 923	258 229	235 567	120 169	303 259
VÝVOZ ZBOŽÍ							
Vývoz celkem (mil. Kč)	2 133 312	110 908	429 231	86 245	199 617	41 645	129 869
Vývoz celkem, ČR = 100	100,0	5,2	20,1	4,0	9,4	2,0	6,1
REGISTR EKONOMICKÝCH SUBJEKTŮ							
Registrované subjekty	2 570 611	488 307	298 099	151 993	140 383	80 979	174 621
v tom: fyzické osoby	1 936 301	296 780	234 122	120 734	103 896	59 860	135 545
právnícké osoby	634 310	191 527	63 977	31 259	36 487	21 119	39 076
z celku jednotky typu podnik ²⁾	1 346 185	254 168	161 649	82 088	72 337	37 689	83 920
v tom: fyzické osoby	1 008 347	154 290	128 399	64 399	53 292	27 769	64 723
právnícké osoby	337 838	99 878	33 250	17 689	19 045	9 920	19 197
PRŮMYSL (subjekty se 100 a více zaměstnanci se sídlem v kraji)							
průměrný počet subjektů	2 553	236	244	170	165	88	190
průměrný evidenční počet zaměstnanců (fyz. osob)	782 783	76 316	94 043	45 732	51 470	20 582	55 990
tržby za prodej vlastních výrobků a služeb průmyslové povahy celkem (mil. Kč, běžné ceny)	2 394 588	332 393	434 737	101 098	152 408	32 599	241 201
v přepočtu na 1 zaměstnance (tis. Kč)	3 059	4 355	4 623	2 211	2 961	1 584	4 308
podíl tržeb z přímého vývozu na tržbách celkem (%)	47,8	25,6	56,8	53,1	63,2	47,5	37,8

¹⁾ odhad celkového počtu zaměstnaných podle metodiky ESA95 (Evropský systém účtů 1995)

²⁾ subjekt, který podle statistických zjišťování nebo administrativních zdrojů vykazuje ekonomickou aktivitu

Tab. A-5. Mezikrajské srovnání vybraných ukazatelů v roce 2009

v tom kraje								
Liberecký	Královéhradecký	Pardubický	Vysočina	Jihomoravský	Olomoucký	Zlínský	Moravskoslezský	
								MAKROEKONOMIKA
89,7	94,8	95,5	94,1	94,3	95,2	92,5	92,4	Vývoj HDP ve stálých cenách (předchozí rok = 100)
240 057	291 241	286 518	270 743	330 145	260 450	286 977	281 634	Hrubý domácí produkt na 1 obyvatele (Kč)
69,5	84,3	82,9	78,3	95,5	75,4	83,0	81,5	průměr ČR = 100
527 618	613 541	608 508	583 941	673 379	569 136	613 714	632 020	Hrubý domácí produkt na 1 zaměstnaného (Kč)
76,1	88,5	87,8	84,3	97,2	82,1	88,6	91,2	průměr ČR = 100
167 460	172 998	171 694	169 876	176 293	166 159	168 431	167 627	Čistý disponibilní důchod domácností na 1 obyvatele (Kč)
93,1	96,2	95,4	94,4	98,0	92,4	93,6	93,2	průměr ČR = 100
94 528	145 109	132 808	125 365	341 145	150 230	152 472	316 158	Hrubá přidaná hodnota (mil. Kč)
								v tom odvětví (%):
1,3	3,4	3,6	6,1	2,7	4,8	3,3	1,7	zemědělství a lesní hospodářství, rybolov
-1,0	0,3	0,1	-1,5	1,4	0,3	0,1	6,0	dobývání nerostných surovin
35,4	29,3	29,5	33,2	21,2	27,8	38,7	27,6	zpracovatelský průmysl
1,6	6,4	5,8	11,2	4,4	2,1	2,0	6,2	výroba a rozvod elektřiny, tepla, vody
8,1	7,8	7,8	7,3	8,7	10,5	8,4	7,0	stavebnictví
11,8	11,5	10,4	9,3	16,5	10,9	12,6	11,9	obchod, ubytování a stravování
8,9	9,0	12,3	10,2	8,3	9,1	7,5	8,9	doprava, skladování, pošty a telekomunikace
33,9	32,2	30,5	24,1	36,7	34,5	27,3	30,8	ostatní odvětví
199 391	263 220	242 898	238 931	563 827	293 769	276 498	556 724	Zaměstnaní na hlavní pracovní poměr podle místa pracoviště ¹⁾
159 785	210 206	203 398	195 824	457 650	235 342	224 528	472 957	z toho zaměstnanci
								VÝVOZ ZBOŽÍ
79 094	83 130	175 323	77 270	154 524	71 530	98 324	226 160	Vývoz celkem (mil. Kč)
3,7	3,9	8,2	3,6	7,2	3,4	4,6	10,6	Vývoz celkem, ČR = 100
								REGISTR EKONOMICKÝCH SUBJEKTŮ
114 990	129 399	109 449	100 954	275 189	133 275	131 870	241 103	Registrované subjekty
92 539	104 108	87 598	81 185	207 947	109 348	107 716	194 923	v tom: fyzické osoby
22 451	25 291	21 851	19 769	67 242	23 927	24 154	46 180	právnícké osoby
55 873	71 265	59 086	57 802	149 294	69 044	70 543	121 427	z celku jednotky typu podnik ²⁾
44 494	57 456	47 344	46 064	110 896	55 964	56 698	96 559	v tom: fyzické osoby
11 379	13 809	11 742	11 738	38 398	13 080	13 845	24 868	právnícké osoby
								PRŮMYSL (subjekty se 100 a více zaměstnanci se sídlem v kraji)
120	153	150	145	284	164	198	245	průměrný počet subjektů
41 412	39 227	42 608	44 356	69 100	44 323	46 988	110 635	průměrný evidenční počet zaměstnanců (fyz. osob)
101 071	71 795	160 571	89 122	156 137	87 425	126 402	307 629	tržby za prodej vlastních výrobků a služeb průmyslové povahy celkem (mil. Kč, běžné ceny)
2 441	1 830	3 769	2 009	2 260	1 972	2 690	2 781	v přepočtu na 1 zaměstnance (tis. Kč)
60,2	67,9	36,1	60,7	43,0	59,6	46,6	51,1	podíl tržeb z přímého vývozu na tržbách celkem (%)

EKONOMIKA

Tab. A-5. Mezikrajské srovnání vybraných ukazatelů v roce 2009

pokračování

	Česká republika	v tom kraje					
		Hlavní město Praha	Středo-český	Jiho-český	Plzeňský	Karlovarský	Ústecký
STAVEBNICTVÍ							
(subjekty s 50 a více zaměstnanci se sídlem v kraji)							
průměrný počet subjektů	841	147	67	49	39	19	65
průměrný evidenční počet zaměstnanců (fyz. osob)	109 373	31 841	6 873	5 740	3 649	1 337	7 476
základní stavební výroba celkem (mil. Kč, běžné ceny)	203 285	71 469	10 533	9 628	6 151	1 981	15 980
v přepočtu na 1 zaměstnance (tis. Kč)	1 859	2 245	1 533	1 677	1 686	1 482	2 138
NÁKLADY PRÁCE (2008)							
Měsíční náklady práce na 1 zaměstnance (Kč) ¹⁾							
	32 468	39 168	31 105	29 097	30 348	28 033	29 485
v tom:							
přímé náklady	23 223	27 701	22 183	20 997	21 650	20 322	21 263
sociální požitky	499	863	386	349	373	319	353
sociální náklady a výdaje	8 367	9 933	8 089	7 539	8 041	7 227	7 585
personální náklady a výdaje	421	686	493	275	338	226	347
daně a dotace	-42	-15	-46	-63	-54	-61	-63
ZAMĚSTNANCI A MZDY (2008)							
Průměrný evidenční počet zaměstnanců (tis. fyz. osob) ²⁾							
	4 172,0	832,5	399,9	234,4	218,9	102,7	272,7
v tom v odvětví:							
zemědělství, lesnictví a rybníkářství	122,2	2,4	16,3	14,2	9,1	2,7	5,4
těžba a dobývání	41,7	0,8	1,4	0,8	0,9	5,2	8,7
zpracovatelský průmysl	1 236,7	71,9	147,2	74,7	78,9	31,2	85,3
výroba a rozvod elektřiny, plynu, tepla	31,7	5,5	2,4	3,6	1,3	0,9	3,7
zásob. vodou; činnosti související s odpady	54,7	7,3	5,9	3,2	2,5	1,7	5,7
stavebnictví	271,7	49,1	23,4	18,1	12,8	6,1	21,7
velkoobchod a maloobchod; opravy motorových vozidel	522,4	141,9	53,5	25,6	22,9	10,4	25,3
doprava a skladování	274,7	70,2	25,5	17,8	15,5	4,8	20,7
ubytování, stravování a pohostinství	124,2	39,0	10,7	6,7	5,0	5,3	6,6
informační a komunikační činnosti	96,5	53,4	3,9	3,6	2,2	0,5	2,6
peněžnictví a pojišťovnictví	72,5	40,5	2,5	2,5	2,1	1,0	2,2
činnosti v oblasti nemovitostí	50,1	19,8	3,0	1,6	1,8	1,1	2,6
profesní, vědecké a technické činnosti	153,6	69,2	10,0	5,7	5,7	1,8	5,5
administrativní a podpůrné činnosti	160,7	48,1	16,6	5,6	8,8	3,5	9,6
veřejná správa a obrana; povinné sociální zabezpečení	291,0	87,7	22,2	13,4	15,1	6,4	20,5
vzdělávání	295,6	49,9	25,6	17,5	15,0	6,7	19,1
zdravotní a sociální péče	271,9	46,0	22,2	14,6	14,5	10,9	21,6
kulturní, zábavní a rekreační činnosti	54,0	15,6	4,2	2,8	3,2	1,6	3,4
ostatní činnosti	46,0	14,1	3,1	2,6	1,5	1,0	2,4

¹⁾ zahrnutý i údaje za fyzické osoby nezapsané do obchodního rejstříku, zaměstnávající 10 a více zaměstnanců

²⁾ podle místa pracoviště (včetně podnikatelských subjektů do 20 zaměstnanců) a podle odvětví CZ-NACE; údaje za ČR obsahují i údaje o zaměstnancích na pracovištích mimo území ČR

Tab. A-5. Mezikrajské srovnání vybraných ukazatelů v roce 2009

pokračování

v tom kraje								
Libe- recký	Králové- hradecký	Pardu- bický	Vysočina	Jiho- moravský	Olo- moucký	Zlínský	Moravsko- slezský	
								STAVEBNICTVÍ
								(subjekty s 50 a více zaměstnanci se sídlem v kraji)
25	41	50	44	110	35	57	94	průměrný počet subjektů
2 413	4 011	5 082	5 238	16 632	3 522	5 673	9 888	průměrný evidenční počet zaměstnanců (fyz. osob)
5 680	4 820	6 907	6 612	36 317	5 356	7 902	13 949	základní stavební výroba celkem (mil. Kč, běžné ceny)
2 354	1 202	1 359	1 262	2 184	1 521	1 393	1 411	v přepočtu na 1 zaměstnance (tis. Kč)
								NÁKLADY PRÁCE (2008)
								Měsíční náklady práce na 1 zaměstnance (Kč) ¹⁾
29 424	28 956	28 958	29 410	30 173	28 280	28 766	31 093	v tom:
21 198	20 762	20 890	21 211	21 862	20 459	20 795	22 257	přímé náklady
348	364	334	333	364	310	328	368	sociální požitky
7 668	7 593	7 483	7 633	7 735	7 319	7 453	8 181	sociální náklady a výdaje
294	275	283	280	263	258	243	338	personální náklady a výdaje
-84	-38	-32	-47	-51	-66	-53	-51	daně a dotace
								ZAMĚŠTNANCI A MZDY (2008)
								Průměrný evidenční počet zaměstnanců (tis. fyz. osob) ²⁾
								v tom v odvětví:
156,4	204,6	190,8	182,1	481,9	222,8	215,8	454,2	zemědělství, lesnictví a rybářství
2,9	8,6	8,9	13,9	14,6	9,7	5,4	8,2	těžba a dobývání
1,6	0,5	0,3	1,2	1,6	0,6	0,2	18,0	zpracovatelský průmysl
67,4	76,6	73,8	77,7	131,6	79,2	91,5	149,5	výroba a rozvod elektřiny, plynu, tepla
0,6	1,0	1,1	1,5	3,2	1,3	1,4	4,1	zásob. vodou; činnosti související s odpady
1,8	3,3	2,5	2,8	6,1	2,8	3,0	6,0	stavebnictví
9,0	11,4	12,9	12,2	34,8	14,5	15,9	29,8	velkoobchod a maloobchod; opravy motorových vozidel
14,8	22,4	20,0	16,1	72,9	22,8	25,9	47,6	doprava a skladování
7,8	10,2	13,6	8,2	29,0	13,2	8,7	29,2	ubytování, stravování a pohostinství
4,0	5,4	4,3	3,6	12,4	5,0	5,2	10,8	informační a komunikační činnosti
1,4	2,4	2,7	1,1	12,5	2,3	2,2	5,8	peněžnictví a pojišťovnictví
1,9	2,2	2,4	1,1	6,5	2,3	1,5	3,8	činnosti v oblasti nemovitostí
1,1	1,1	1,4	0,8	7,1	1,7	1,7	4,3	profesní, vědecké a technické činnosti
3,3	4,4	4,4	2,7	19,2	4,8	6,2	10,7	administrativní a podpůrné činnosti
5,5	3,9	3,9	2,6	19,6	6,2	4,7	22,2	veřejná správa a obrana; povinné sociální zabezpečení
8,2	15,8	9,8	9,0	31,2	16,6	8,3	27,0	vzdělávání
11,7	15,4	14,1	13,1	38,6	18,1	16,6	34,3	zdravotní a sociální péče
9,9	16,0	11,6	12,1	29,3	17,1	13,5	32,9	kulturní, zábavní a rekreační činnosti
2,3	2,3	1,4	1,2	6,2	2,1	2,3	5,3	ostatní činnosti
1,3	1,6	1,7	1,2	5,7	2,4	1,7	4,5	

EKONOMIKA

Tab. A-5. Mezikrajské srovnání vybraných ukazatelů v roce 2009

dokončení

	Česká republika	v tom kraje					
		Hlavní město Praha	Středo-český	Jiho-český	Plzeňský	Karlovarský	Ústecký
Průměrná hrubá měsíční mzda (Kč) ¹⁾	21 931	28 830	21 510	19 637	20 767	18 621	19 957
v tom v odvětví:							
zemědělství, lesnictví a rybnářství	17 477	16 569	18 795	17 524	17 713	16 948	16 959
těžba a dobývání	29 214	20 111	23 214	24 454	25 670	30 404	25 451
zpracovatelský průmysl	21 389	26 395	24 167	20 100	21 987	18 112	20 737
výroba a rozvod elektřiny, plynu, tepla	34 699	50 683	29 823	34 042	31 900	25 645	32 412
zásob. vodou; činnosti související s odpady	20 851	25 042	20 048	20 396	20 352	20 469	20 750
stavebnictví	20 847	26 058	19 170	19 812	19 907	16 540	19 348
velkoobchod a maloobchod; opravy motorových vozidel	20 690	27 343	21 281	17 786	18 070	16 055	16 153
doprava a skladování	22 222	28 265	22 959	19 038	20 111	18 378	21 583
ubytování, stravování a pohostinství	11 958	15 028	10 607	10 472	10 843	13 148	9 617
informační a komunikační činnosti	41 064	48 764	28 299	31 537	32 566	24 799	28 373
peněžnictví a pojišťovnictví	43 480	52 700	31 065	31 240	32 421	30 771	34 215
činnosti v oblasti nemovitostí	18 821	22 478	17 013	15 575	18 522	15 255	16 872
profesní, vědecké a technické činnosti	28 751	35 514	23 953	20 795	22 544	19 041	21 572
administrativní a podpůrné činnosti	14 622	17 989	12 185	12 255	13 553	13 355	12 012
veřejná správa a obrana; povinné sociální zabezpečení	25 892	29 918	23 386	23 065	25 519	24 027	24 527
vzdělávání	20 043	21 578	18 933	19 345	19 690	18 749	19 172
zdravotní a sociální péče	19 999	23 077	19 036	19 679	22 035	18 476	18 462
kulturní, zábavní a rekreační činnosti	17 505	20 346	16 446	17 726	17 671	17 103	16 394
ostatní činnosti	15 666	18 749	15 208	14 360	13 770	13 475	13 074
VÝBĚROVÉ ŠETŘENÍ MEZD²⁾							
Průměrná hrubá měsíční mzda celkem (Kč)	26 677	36 658	26 671	22 951	25 176	22 926	24 593
v tom: muži	29 953	42 132	29 642	25 786	27 558	25 604	27 411
ženy	22 414	30 177	22 524	19 500	21 722	19 573	20 725
Medián mezd (Kč)	22 229	28 386	23 158	19 984	22 191	19 875	21 487
v tom: muži	24 158	31 082	25 115	21 762	23 833	21 931	23 308
ženy	19 797	25 737	20 465	17 701	19 945	17 391	18 944
Průměrná hrubá měsíční mzda podle klasifikace zaměstnání (Kč)							
zákonodárci, vedoucí a řídící pracovníci	56 522	79 338	56 731	45 277	49 256	43 901	50 417
vědečtí a odborní duševní prac. techničtí, zdravotničtí	36 347	45 102	33 087	30 789	32 367	31 536	32 870
a pedagogičtí pracovníci	28 721	34 689	29 806	26 174	27 500	26 470	26 845
nižší administrativní pracovníci	21 084	24 398	21 735	18 781	22 743	19 863	19 938
provozní pracovníci ve službách a obchodě	16 318	18 478	16 707	15 509	16 066	17 726	15 604
kvalifikovaní dělníci v zemědělství a lesnictví	17 587	20 395	18 086	17 219	18 188	14 327	15 739
řemeslníci a kvalifikovaní výrobci, zpracovatelé a opraváři	21 278	25 489	23 655	19 215	22 268	19 686	21 306
obsluha strojů a zařízení	20 805	24 349	22 279	19 263	21 347	19 856	21 292
pomocní a nekvalifikovaní prac. příslušníci armády	14 429	15 568	15 742	13 484	15 239	14 050	13 922

¹⁾ podle místa pracoviště (včetně podnikatelských subjektů do 20 zaměstnanců) a podle odvětví CZ-NACE; údaje za ČR obsahují i údaje o zaměstnancích na pracovištích mimo území ČR

²⁾ Ministerstvo práce a sociálních věcí ČR (šetření o průměrném výděлку) a Ministerstvo financí ČR (šetření o platu)

Tab. A-5. Mezikrajské srovnání vybraných ukazatelů v roce 2009

dokončení

v tom kraje								
Liberecký	Královéhradecký	Pardubický	Vysočina	Jihomoravský	Olomoucký	Zlínský	Moravskoslezský	
19 807	19 929	19 388	19 844	20 763	19 292	19 219	20 730	Průměrná hrubá měsíční mzda (Kč) ¹⁾
								v tom v odvětví:
16 516	18 196	17 412	17 267	16 528	17 019	17 852	17 262	zemědělství, lesnictví a rybnářství
26 483	25 523	21 689	23 783	28 797	24 291	25 462	32 998	těžba a dobývání
21 162	20 388	19 705	20 944	20 853	19 337	20 141	21 636	zpracovatelský průmysl
21 871	32 727	31 877	41 040	29 251	23 219	21 922	30 424	výroba a rozvod elektřiny, plynu, tepla
19 088	21 766	18 768	20 213	21 306	19 109	18 732	19 761	zásob. vodou; činnosti související s odpady
19 238	18 975	19 631	19 561	20 995	22 037	18 969	19 086	stavebnictví
17 192	17 746	17 360	16 711	19 056	17 349	17 948	17 261	velkoobchod a maloobchod; opravy motorových vozidel
18 651	18 829	19 890	19 454	19 540	19 638	17 304	20 520	doprava a skladování
10 345	11 206	10 633	10 019	10 808	9 671	10 315	9 843	ubytování, stravování a pohostinství
27 877	29 851	27 238	34 936	34 845	27 818	25 472	33 774	informační a komunikační činnosti
30 882	30 386	36 400	29 740	32 523	28 923	29 569	31 006	peněžnictví a pojišťovnictví
13 757	15 818	18 684	15 420	19 581	15 432	16 645	18 819	činnosti v oblasti nemovitostí
23 507	20 825	22 985	19 379	25 352	20 261	24 788	23 248	profesní, vědecké a technické činnosti
12 526	13 304	12 435	12 835	15 104	12 225	12 270	13 598	administrativní a podpůrné činnosti
22 844	25 349	22 651	23 512	24 837	23 500	21 973	25 061	veřejná správa a obrana; povinné sociální zabezpečení
19 078	19 225	19 376	18 977	21 112	19 679	19 382	20 127	vzdělávání
19 439	19 899	17 765	19 048	20 031	19 607	17 950	19 441	zdravotní a sociální péče
17 719	16 720	16 865	16 100	16 088	15 841	16 740	16 320	kulturní, zábavní a rekreační činnosti
14 200	14 012	13 534	14 301	15 802	14 326	13 829	14 454	ostatní činnosti
								VÝBĚROVÉ ŠETŘENÍ MEZD²⁾
25 332	23 386	24 120	23 760	25 700	24 001	22 572	23 873	Průměrná hrubá měsíční mzda celkem (Kč)
28 482	25 857	27 261	26 920	29 126	26 323	25 328	26 657	v tom: muži
20 999	20 292	19 996	19 333	21 151	20 461	18 897	20 029	ženy
21 855	20 670	20 828	20 435	21 621	21 296	20 017	21 144	Medián mezd (Kč)
23 632	22 384	22 409	22 505	23 718	22 675	21 840	23 124	v tom: muži
19 423	18 748	18 277	17 139	18 776	18 943	17 124	18 211	ženy
								Průměrná hrubá měsíční mzda podle klasifikace zaměstnání (Kč)
59 339	46 025	50 212	48 391	52 876	45 440	44 141	45 861	zákonodárci, vedoucí a řídicí pracovníci
31 276	30 234	32 031	30 785	34 539	31 103	30 540	31 103	vědeckí a odborní duševní prac. techničtí, zdravotničtí a pedagogičtí pracovníci
27 106	25 994	26 190	26 394	28 109	25 620	25 053	26 527	a nižší administrativní pracovníci
20 735	19 516	19 920	18 760	20 124	19 399	18 655	18 688	provozní pracovníci ve službách a obchodě
16 530	16 606	15 193	14 975	15 958	15 725	14 263	15 059	kvalifikovaní dělníci v zemědělství a lesnictví
16 094	18 045	21 020	18 485	15 851	17 836	16 556	16 196	řemeslníci a kvalifikovaní výrobci, zpracovatelé a opraváři
22 206	20 150	19 326	20 683	20 378	20 704	19 407	20 993	obsluha strojů a zařízení
20 338	19 502	19 621	19 997	20 089	20 280	19 412	21 415	pomocní a nekvalifikovaní prac. příslušníci armády
14 571	14 681	14 552	14 493	13 498	14 623	13 565	14 130	

NEZAMĚSTNANOST

Tab. A-6. Mezikrajské srovnání vybraných ukazatelů v roce 2009

	Česká republika	v tom kraje					
		Hlavní město Praha	Středočeský	Jihočeský	Plzeňský	Karlovarský	Ústecký
NEZAMĚSTNANOST (MPSV)							
Uchazeči o zaměstnání evidovaní úřady práce	539 136	29 865	49 144	27 530	26 802	19 337	59 976
z toho (%):							
ženy	47,9	48,5	48,9	49,7	50,7	47,3	49,6
absolventi škol a mladiství	6,6	5,4	6,7	7,6	5,8	6,3	6,1
osoby se zdravotním postižením	12,6	7,3	11,6	14,0	12,5	9,2	12,9
částečně nezaměstnaní ¹⁾	8,5	4,1	6,6	10,0	7,8	7,8	7,5
dosažitelní	97,9	96,9	98,3	96,6	97,8	98,3	97,9
Uchazeči s nárokem na podporu v nezaměstnanosti	189 497	12 661	19 968	11 532	9 897	5 616	16 291
z toho ženy (%)	44,9	49,7	46,9	46,3	48,2	47,0	47,0
v tom podle výše měsíčního nároku na podporu v nezaměstnanosti (%):							
do 1 500 Kč	0,4	0,4	0,4	0,4	0,4	0,6	0,5
1 501 - 2 500 Kč	2,3	2,5	2,1	2,6	2,0	2,2	2,4
2 501 - 3 500 Kč	20,2	15,3	19,0	20,7	18,6	18,9	20,6
3 501 - 4 500 Kč	15,0	10,2	13,4	16,5	12,5	19,4	19,0
4 501 - 5 500 Kč	14,9	7,5	12,4	15,7	14,1	18,5	15,3
5 501 - 6 500 Kč	13,9	9,1	12,8	13,6	15,8	14,2	14,1
6 501 - 7 500 Kč	11,0	9,8	11,7	10,8	13,1	9,9	10,1
7 501 - 8 500 Kč	7,4	9,2	8,6	7,2	8,1	6,1	6,5
8 501 - 9 500 Kč	4,8	7,6	6,1	4,1	5,1	3,2	4,0
9 501 a více Kč	10,0	28,3	13,3	8,4	10,3	7,0	7,7
Průměrná měsíční výše podpory (Kč)	5 745	7 328	6 103	5 575	5 931	5 390	5 451
Uchazeči o zaměstnání podle věku (%):							
do 19 let	4,8	3,2	5,5	5,2	5,4	6,3	5,9
z toho mladiství uchazeči	0,9	0,6	1,0	1,0	1,1	1,8	1,7
20-24 let	13,3	12,9	13,9	13,4	13,7	13,7	13,3
25-29 let	11,3	14,2	11,2	11,4	11,0	10,9	11,2
30-34 let	12,5	14,5	13,0	12,6	12,7	12,3	12,6
35-39 let	11,2	11,4	11,2	11,5	11,0	10,8	11,6
40-44 let	10,0	9,1	9,4	10,0	9,7	10,1	10,4
45-49 let	10,1	8,6	9,1	9,9	10,1	9,9	10,1
50-54 let	12,5	10,6	11,5	12,5	12,6	12,4	11,9
55-59 let	11,9	12,5	12,2	11,3	11,5	11,5	11,1
60-64 let	2,4	3,1	2,9	2,2	2,3	2,2	2,0
65 a více let	0,0	0,1	0,0	0,0	0,0	0,0	0,0
průměrný věk (roky)	39,1	39,0	38,8	38,8	38,9	38,7	38,6
podle délky evidence (%):							
do 3 měsíců	31,7	39,2	35,5	39,9	32,9	29,2	26,3
3-6 měsíců	22,2	27,7	24,6	22,9	24,3	19,9	19,5
6-9 měsíců	13,1	13,5	12,7	12,2	13,2	13,3	12,4
9-12 měsíců	9,9	8,0	9,1	8,8	10,0	10,0	9,7
12-24 měsíců	11,4	7,3	10,0	9,5	10,8	13,4	13,8
nad 24 měsíců	11,6	4,2	8,1	6,7	8,8	14,2	18,2

¹⁾ částečná nezaměstnanost ve smyslu ust. § 209 zákoníku práce je překážkou v práci na straně zaměstnavatele; tento institut slouží k řešení ekonomických obtíží zaměstnavatele, zároveň však zachovává pracovní poměry zaměstnanců, se kterými nejsou rozvažovány pracovní poměry; po odeznění režimu částečné nezaměstnanosti obnoví zaměstnavatel plný pracovní režim

NEZAMĚŠTNANOST

Tab. A-6. Mezikrajské srovnání vybraných ukazatelů v roce 2009

v tom kraje								
Liberecký	Královéhradecký	Pardubický	Vysočina	Jihomoravský	Olomoucký	Zlínský	Moravskoslezský	
								NEZAMĚŠTNANOST (MPSV)
26 273	23 373	26 817	28 566	65 944	41 092	33 836	80 581	Uchazeči o zaměstnání evidovaní úřady práce
49,6	46,9	46,5	46,4	47,4	45,9	46,7	46,8	z toho (%):
5,9	7,6	7,5	8,2	7,2	6,7	6,9	5,8	ženy
12,1	11,8	15,2	13,5	13,7	11,4	14,4	13,2	absolventi škol a mladiství
8,2	10,0	9,8	9,9	7,8	12,1	8,2	9,8	osoby se zdravotním postižením
98,2	98,2	98,6	97,4	98,8	97,4	97,9	97,5	částečně nezaměstnaní ⁽¹⁾
								dosažitelní
8 820	9 656	10 610	11 319	23 063	14 913	12 163	22 988	Uchazeči s nárokem na podporu v nezaměstnanosti
48,7	43,7	41,5	40,1	44,0	40,8	42,8	43,9	z toho ženy (%)
								v tom podle výše měsíčního nároku na podporu v nezaměstnanosti:
0,4	0,6	0,4	0,4	0,4	0,3	0,4	0,5	do 1 500 Kč
2,9	2,2	2,4	2,0	2,1	2,0	2,3	2,9	1 501 - 2 500 Kč
20,0	22,9	21,4	21,3	20,3	20,3	19,8	22,1	2 501 - 3 500 Kč
15,5	15,1	14,5	13,3	15,2	14,6	14,8	16,2	3 501 - 4 500 Kč
15,2	15,5	16,7	15,4	16,6	17,1	18,5	13,8	4 501 - 5 500 Kč
14,3	14,9	14,9	14,4	15,0	15,0	15,4	12,8	5 501 - 6 500 Kč
11,2	11,7	11,1	10,7	11,0	11,1	11,6	10,7	6 501 - 7 500 Kč
7,3	6,3	6,7	8,1	6,6	7,6	6,9	7,5	7 501 - 8 500 Kč
4,7	4,0	4,3	5,6	4,4	4,4	3,9	4,9	8 501 - 9 500 Kč
8,6	6,9	7,4	8,9	8,4	7,6	6,4	8,5	9 501 a více Kč
5 624	5 431	5 504	5 691	5 619	5 594	5 482	5 544	Průměrná měsíční výše podpory (Kč)
								Uchazeči o zaměstnání podle věku (%):
5,3	5,1	5,2	4,5	4,3	4,0	3,9	4,4	do 19 let
1,0	0,9	0,9	0,5	0,7	0,6	0,4	0,9	z toho mladiství uchazeči
13,0	13,9	13,5	14,0	13,8	13,2	13,5	12,1	20-24 let
10,8	11,0	11,1	11,5	11,9	11,2	11,5	10,4	25-29 let
11,9	12,3	12,5	12,5	12,6	12,5	12,4	11,5	30-34 let
11,6	10,7	11,0	11,3	11,3	11,4	11,2	10,9	35-39 let
9,9	9,8	9,5	10,0	9,9	10,3	9,7	10,7	40-44 let
9,9	10,0	9,7	10,3	9,9	10,6	10,4	11,1	45-49 let
12,2	12,7	12,7	13,0	12,3	12,9	13,2	13,8	50-54 let
13,0	12,2	12,7	11,0	11,8	11,9	12,0	12,0	55-59 let
2,4	2,3	2,0	1,9	2,2	2,1	2,2	3,1	60-64 let
0,0	0,0	0,0	0,0	0,0	0,0	0,0	0,1	65 a více let
39,3	39,1	39,1	38,9	39,0	39,4	39,4	40,1	průměrný věk (roky)
								podle délky evidence (%):
29,0	37,5	35,3	33,0	31,5	31,8	29,1	27,1	do 3 měsíců
21,9	24,5	22,6	22,3	21,8	23,1	22,7	19,4	3-6 měsíců
14,2	13,8	12,2	12,9	12,8	14,1	14,9	13,0	6-9 měsíců
12,1	9,8	9,4	10,0	9,7	10,8	10,7	10,4	9-12 měsíců
12,6	9,4	11,2	11,7	12,0	10,8	11,6	12,1	12-24 měsíců
10,2	5,0	9,3	10,0	12,1	9,4	11,0	18,0	nad 24 měsíců

NEZAMĚSTNANOST

Tab. A-6. Mezikrajské srovnání vybraných ukazatelů v roce 2009

pokračování

	Česká republika	v tom kraje					
		Hlavní město Praha	Středo-český	Jiho-český	Plzeňský	Karlovarský	Ústecký
Uchazeči o zaměstnání podle dokončeného vzdělání (%):							
základní	26,7	15,8	25,9	24,0	28,1	42,8	41,3
střední bez maturity	45,1	32,0	44,0	46,7	44,8	39,3	39,8
střední s maturitou	22,9	35,1	24,8	23,8	22,5	16,0	16,7
vysokoškolské	5,3	17,2	5,3	5,6	4,6	2,0	2,3
podle klasifikace zaměstnání: (%)¹⁾							
nemanuální pracovníci							
vysoce kvalifikovaní	15,3	39,2	15,1	16,0	13,2	9,7	11,0
s nižší kvalifikací	24,1	32,0	26,5	26,1	24,1	20,8	22,0
manuální pracovníci							
kvalifikovaní	27,8	16,2	23,2	33,7	23,9	23,4	25,6
nekvalifikovaní	25,4	11,3	23,3	19,6	21,6	32,5	35,9
Míra registrované nezaměstnanosti (%)	9,2	3,7	7,0	7,8	8,2	11,1	13,6
v tom:							
muži	8,4	3,3	6,2	6,9	7,0	10,4	11,7
ženy	10,3	4,1	8,2	8,9	9,7	11,9	16,4
Volná pracovní místa	30 927	8 508	3 296	1 516	2 078	830	1 721
z toho (%):							
nemanuální pracovníci							
vysoce kvalifikovaní	31,2	26,0	28,2	34,2	26,4	39,3	39,0
s nižší kvalifikací	12,5	9,8	13,0	16,6	11,8	16,0	12,5
manuální pracovníci							
kvalifikovaní	29,6	11,4	36,0	34,9	49,7	27,2	37,4
nekvalifikovaní	26,7	52,7	22,6	14,3	11,9	17,5	11,1
Míra volných pracovních míst²⁾	0,7	1,6	0,7	0,6	0,9	0,7	0,5
Uchazeči na 1 volné pracovní místo	17,4	3,5	14,9	18,2	12,9	23,3	34,8
Průměrná délka (dny)							
průběžné evidence	424	210	325	280	336	469	604
ukončené evidence	216	151	181	169	177	222	288

¹⁾ skupiny klasifikace zaměstnání (KZAM):

- nemanuální pracovníci vysoce kvalifikovaní (třídy 1 - 3)
- nemanuální pracovníci s nižší kvalifikací (třídy 4 a 5)
- manuální pracovníci kvalifikovaní (třídy 6 - 8)
- manuální pracovníci nekvalifikovaní (třída 9)
- rozdělení nezahrnuje příslušníky armády

²⁾ míra volných míst představuje podíl volných míst na celkovém počtu pracovních míst, tj. obsazených i volných; ukazatel míry volných míst se zpracovává čtvrtletně, průměry jsou vypočteny ze stavu k 15. kalendářnímu dni příslušných měsíců a podle mezinárodní metodiky (doporučení Eurostatu) nejsou zahrnuta volná místa nabízená firmami a organizacemi, které dosud žádné zaměstnance neměla; počet volných míst je přebírán ze statistiky MPSV, data o obsazených pracovních místech jsou čerpána z VŠPS (v podmínkách ČR jsou definována jako součet počtu zaměstnanců a členů produkčních družstev s jediným a dalším zaměstnáním)

NEZAMĚSTNANOST

Tab. A-6. Mezikrajské srovnání vybraných ukazatelů v roce 2009

pokračování

v tom kraje								
Liberecký	Královéhradecký	Pardubický	Vysočina	Jihomoravský	Olomoucký	Zlínský	Moravskoslezský	
								Uchazeči o zaměstnání podle dokončeného vzdělání (%):
28,0	25,2	24,6	17,3	23,5	23,8	17,6	28,7	základní
45,9	47,1	49,2	52,8	45,4	48,4	50,0	46,8	střední bez maturity
21,9	22,9	21,7	25,0	24,6	23,0	26,5	20,3	střední s maturitou
4,2	4,7	4,5	4,9	6,5	4,8	5,8	4,2	vysokoškolské
								podle klasifikace zaměstnání: (%)¹⁾
								nemanuální pracovníci
15,2	13,6	13,7	13,8	17,4	12,2	14,8	13,0	vysoce kvalifikovaní
25,6	23,7	23,4	22,4	25,4	21,6	22,8	22,7	s nižší kvalifikací
								manuální pracovníci
33,1	27,1	33,5	36,8	28,7	28,3	28,1	29,2	kvalifikovaní
24,2	25,3	25,4	18,7	24,7	23,3	22,4	31,3	nekvalifikovaní
								Míra registrované nezaměstnanosti (%)
11,2	8,0	9,6	10,3	10,6	12,2	10,8	12,1	v tom:
10,0	7,4	9,0	9,6	9,7	11,6	10,3	11,4	muži
13,0	8,7	10,4	11,1	11,7	13,0	11,5	13,2	ženy
1 201	1 333	1 813	762	3 040	821	1 252	2 756	Volná pracovní místa
								z toho (%):
								nemanuální pracovníci
36,1	33,7	30,9	40,8	24,7	49,8	32,3	40,4	vysoce kvalifikovaní
13,2	19,2	13,1	14,2	12,2	13,3	11,2	13,6	s nižší kvalifikací
								manuální pracovníci
42,6	27,7	47,8	33,5	28,3	30,0	33,0	37,5	kvalifikovaní
8,1	19,4	8,2	11,5	34,8	6,9	23,6	8,5	nekvalifikovaní
0,7	0,6	0,9	0,4	0,7	0,3	0,6	0,6	Míra volných pracovních míst²⁾
21,9	17,5	14,8	37,5	21,7	50,1	27,0	29,2	Uchazeči na 1 volné pracovní místo
								Průměrná délka (dny)
361	253	361	379	423	374	395	623	průběžné evidence
192	176	192	209	227	214	224	288	ukončené evidence

NEZAMĚSTNANOST

Tab. A-6. Mezikrajské srovnání vybraných ukazatelů v roce 2009

dokončení

	Česká republika	v tom kraje					
		Hlavní město Praha	Středočeský	Jihočeský	Plzeňský	Karlovarský	Ústecký
Výkonové ukazatele aktivní politiky zaměstnanosti (APZ)							
Vytvořená pracovní místa	39 915	195	3 261	2 675	1 436	1 537	6 027
z toho (%):							
veřejně prospěšné práce ¹⁾	45,9	35,4	51,2	44,9	40,1	43,1	48,2
společensky účelná pracovní místa ¹⁾	51,1	50,8	47,3	51,9	57,1	55,0	47,0
chráněné pracovní dílny a místa	2,7	13,8	1,4	3,1	2,8	2,0	4,7
Počet podpořených osob	102 349	1 486	7 132	7 656	3 781	2 988	12 803
z toho (%):							
veřejně prospěšné práce ¹⁾	19,3	8,2	25,2	16,8	16,8	26,2	25,9
společensky účelná pracovní místa ¹⁾	19,7	6,1	20,9	18,1	21,6	27,9	22,6
chráněné pracovní dílny a místa	11,3	24,5	9,4	17,1	14,7	10,4	16,2
rekvalifikace	38,9	58,2	35,6	29,7	39,2	35,4	32,0
Výdaje na státní politiku zaměstnanosti							
aktivní politika zaměstnanosti (APZ) (mil. Kč)	3 848	57	314	233	121	124	586
z toho (%):							
veřejně prospěšné práce ¹⁾	35,6	10,1	39,8	39,3	35,2	38,2	41,2
společensky účelná pracovní místa ¹⁾	25,6	11,7	22,5	23,0	23,5	28,1	25,7
chráněné pracovní dílny a místa	8,4	21,0	5,6	9,6	13,8	10,6	13,5
rekvalifikace ¹⁾	10,1	15,2	8,7	7,6	8,0	9,5	8,7
podpora v nezaměstnanosti (mil. Kč)	15 076	1 145	1 575	841	863	459	1 264
mzdové nároky zaměstnanců zaměstnavatelů v platební neschopnosti (mil. Kč)	844	104	84	27	34	86	57
příspěvek na podporu zaměstnávání osob se zdravotním postižením (mil. Kč)	2 257	402	100	222	93	30	160

¹⁾ včetně programů financovaných ESF

NEZAMĚSTNANOST

Tab. A-6. Mezikrajské srovnání vybraných ukazatelů v roce 2009

dokončení

v tom kraje								
Liberecký	Královéhradecký	Pardubický	Vysočina	Jihomoravský	Olomoucký	Zlínský	Moravskoslezský	
								Výkonové ukazatele aktivní politiky zaměstnanosti (APZ)
1 752	1 798	2 317	2 399	4 817	3 514	2 668	5 519	Vytvořená pracovní místa
48,7	51,8	44,4	42,7	46,3	54,3	41,8	38,6	z toho (%):
41,9	44,7	48,1	55,0	52,0	44,6	56,4	60,2	veřejně prospěšné práce ¹⁾
2,9	3,5	6,9	2,3	1,7	1,0	1,8	1,2	společensky účelná pracovní místa ¹⁾
5 525	4 687	4 659	6 696	14 595	6 626	6 428	17 287	chráněné pracovní dílny a místa
17,7	20,9	22,9	15,5	16,3	30,5	16,7	13,5	Počet podpořených osob
12,7	16,7	23,2	19,6	17,3	24,8	23,5	18,1	z toho (%):
10,0	11,7	25,2	3,8	9,5	3,7	10,0	8,4	veřejně prospěšné práce ¹⁾
35,9	48,7	26,3	50,6	38,6	32,9	48,7	44,5	společensky účelná pracovní místa ¹⁾
								chráněné pracovní dílny a místa
								Výdaje na státní politiku zaměstnanosti
201	177	183	218	511	317	261	546	aktivní politika zaměstnanosti (APZ) (mil. Kč)
36,0	36,5	34,8	30,1	34,5	40,9	32,0	29,7	z toho (%):
15,2	19,0	23,0	23,4	32,4	25,8	22,0	32,6	veřejně prospěšné práce ¹⁾
6,1	6,1	18,7	2,9	6,0	2,4	6,9	7,7	společensky účelná pracovní místa ¹⁾
8,6	12,3	6,5	14,2	10,2	9,2	12,2	12,3	chráněné pracovní dílny a místa
787	773	790	895	1 704	1 152	937	1 892	rekvalifikace ¹⁾
91	19	40	105	97	31	35	34	podpora v nezaměstnanosti (mil. Kč)
89	103	136	31	315	237	133	206	mzdové nároky zaměstnanců zaměstnavatelů v platební neschopnosti (mil. Kč)
								příspěvek na podporu zaměstnávání osob se zdravotním postižením (mil. Kč)

OBYVATELSTVO

Tab. B-1. Vybrané ukazatele v časové řadě 2000 až 2009

Zlínský kraj

	2000	2001	2002	2003	2004	2005	2006	2007	2008	2009
OBYVATELSTVO										
Obyvatelstvo (k 31. 12.)	597 890	594 060	593 130	591 866	590 706	590 142	589 839	590 780	591 412	591 042
z toho ženy	306 587	304 728	304 316	303 517	303 031	302 709	302 500	302 644	302 803	302 670
VĚKOVÉ SLOŽENÍ (k 31. 12.)										
Obyvatelstvo ve věku:										
0 - 14 let	98 808	96 167	93 608	90 844	88 576	86 595	84 493	83 323	82 609	82 375
15 - 19 let	41 724	41 020	40 369	40 196	39 533	39 074	38 860	38 392	37 549	36 285
20 - 24 let	50 436	48 142	46 103	44 167	42 371	41 702	41 091	40 697	40 569	39 880
25 - 29 let	50 591	51 407	52 216	52 019	50 988	48 888	47 045	45 222	43 395	41 866
30 - 34 let	40 357	40 343	41 902	44 047	46 495	48 775	50 326	51 172	50 883	49 709
35 - 39 let	41 525	41 302	41 088	40 186	39 381	39 448	40 039	41 682	43 840	46 276
40 - 44 let	40 855	39 648	38 649	39 185	40 319	40 903	40 969	40 828	40 045	39 230
45 - 49 let	44 956	44 569	44 105	43 050	41 534	40 142	39 082	38 234	38 928	40 053
50 - 54 let	43 477	43 528	43 557	43 674	43 789	43 692	43 541	43 191	42 127	40 740
55 - 59 let	34 965	36 833	38 737	39 843	40 716	41 874	41 912	41 998	42 202	42 408
60 - 64 let	28 246	29 107	30 039	31 074	32 307	32 977	34 856	36 692	37 753	38 614
65 a více let	81 950	81 994	82 757	83 581	84 697	86 072	87 625	89 349	91 512	93 606
Průměrný věk (roky)	38	39	39	39	40	40	40	40	41	41
Index stáří (65+ / 0 - 14)	83	85	88	92	96	99	104	107	111	114
Index ekonomického zatížení (0 - 14 a 65+ / 15 - 64)	43	43	42	42	42	41	41	41	42	42
STĚHOVÁNÍ										
Stěhování celkem										
přistěhovalí	2 967	3 463	4 216	4 348	3 972	3 510	3 528	4 441	3 842	3 222
vystěhovalí	2 534	3 581	4 486	4 414	4 371	3 479	3 517	3 690	3 469	3 559
saldo stěhování	433	-118	-270	-66	-399	31	11	751	373	-337
Vnitřní stěhování (v rámci ČR)										
přistěhovalí	2 570	2 626	2 682	2 330	2 355	2 491	2 541	2 799	2 720	2 605
vystěhovalí	2 432	2 455	2 917	2 751	2 677	2 940	3 086	3 362	3 288	3 045
saldo vnitřního stěhování	138	171	-235	-421	-322	-449	-545	-563	-568	-440
Zahraniční stěhování										
přistěhovalí	397	837	1 534	2 018	1 617	1 019	987	1 642	1 122	617
vystěhovalí	102	1 126	1 569	1 663	1 694	539	431	328	181	514
saldo zahraničního stěhování	295	-289	-35	355	-77	480	556	1 314	941	103
Stěhování osob s jiným než státním občanstvím ČR										
přistěhovalí	201	855	1 614	2 054	1 651	1 121	1 070	1 966	1 385	962
vystěhovalí	33	1 124	1 612	1 702	1 797	636	508	564	367	776
saldo stěhování	168	-269	2	352	-146	485	562	1 402	1 018	186
Přistěhovalí celkem	2 967	3 463	4 216	4 348	3 972	3 510	3 528	4 441	3 842	3 222
z toho ženy	1 555	1 651	1 834	1 736	1 674	1 644	1 771	2 071	1 783	1 661
v tom ve věku:										
0 - 14 let	539	562	562	485	499	580	608	616	658	531
15 - 19 let	159	178	200	282	200	175	157	231	193	143
20 - 24 let	496	576	681	834	667	437	455	605	451	368
25 - 29 let	519	607	748	769	715	613	607	767	675	588
30 - 34 let	281	331	462	471	474	449	480	655	531	425
35 - 39 let	196	262	388	329	317	290	286	376	321	270
40 - 44 let	136	200	288	282	284	242	211	279	275	193
45 - 49 let	107	164	257	296	232	186	173	217	206	168
50 - 54 let	98	148	181	211	173	158	147	184	113	113
55 - 59 let	94	130	132	127	131	91	119	141	118	96
60 - 64 let	82	89	80	61	91	83	86	107	86	97
65 a více let	260	216	237	201	189	206	199	263	215	230

OBYVATELSTVO

Tab. B-1. Vybrané ukazatele v časové řadě 2000 až 2009

pokračování

	2000	2001	2002	2003	2004	2005	2006	2007	2008	2009
Vystěhovalí celkem	2 534	3 581	4 486	4 414	4 371	3 479	3 517	3 690	3 469	3 559
z toho ženy	1 355	1 554	1 920	1 927	1 835	1 775	1 855	1 930	1 807	1 760
v tom ve věku:										
0 - 14 let	419	380	481	423	405	444	507	509	487	505
15 - 19 let	145	172	185	197	169	145	137	152	145	112
20 - 24 let	498	734	834	838	736	464	408	408	314	327
25 - 29 let	567	791	967	1 008	1 018	863	874	943	942	798
30 - 34 let	249	384	539	530	584	523	590	646	645	629
35 - 39 let	143	300	355	346	357	254	239	282	260	308
40 - 44 let	84	201	320	294	313	185	183	186	176	233
45 - 49 let	82	184	253	276	274	145	142	140	119	162
50 - 54 let	78	154	180	165	201	113	113	119	94	137
55 - 59 let	63	74	117	110	112	85	77	94	83	117
60 - 64 let	45	53	58	70	58	69	65	68	59	81
65 a více let	161	154	197	157	144	189	182	143	145	150
Přírůstek stěhováním celkem	433	-118	-270	-66	-399	31	11	751	373	-337
z toho ženy	200	97	-86	-191	-161	-131	-84	141	-24	-99
v tom ve věku:										
0 - 14 let	120	182	81	62	94	136	101	107	171	26
15 - 19 let	14	6	15	85	31	30	20	79	48	31
20 - 24 let	-2	-158	-153	-4	-69	-27	47	197	137	41
25 - 29 let	-48	-184	-219	-239	-303	-250	-267	-176	-267	-210
30 - 34 let	32	-53	-77	-59	-110	-74	-110	9	-114	-204
35 - 39 let	53	-38	33	-17	-40	36	47	94	61	-38
40 - 44 let	52	-1	-32	-12	-29	57	28	93	99	-40
45 - 49 let	25	-20	4	20	-42	41	31	77	87	6
50 - 54 let	20	-6	1	46	-28	45	34	65	19	-24
55 - 59 let	31	56	15	17	19	6	42	47	35	-21
60 - 64 let	37	36	22	-9	33	14	21	39	27	16
65 a více let	99	62	40	44	45	17	17	120	70	80
Přírůstek vnitřním stěhováním	138	171	-235	-421	-322	-449	-545	-563	-568	-440
z toho ženy	59	55	-153	-276	-245	-254	-307	-364	-386	-253
v tom ve věku:										
0 - 14 let	91	116	11	-8	31	86	55	17	118	-4
15 - 19 let	6	37	7	8	-9	4	-11	-17	-23	-1
20 - 24 let	-40	-38	-80	-88	-69	-81	-65	-70	-60	-61
25 - 29 let	-109	-134	-242	-273	-286	-340	-384	-423	-455	-282
30 - 34 let	2	-17	-65	-69	-81	-129	-190	-195	-248	-196
35 - 39 let	32	-6	19	-50	-11	-40	-16	-45	-44	-41
40 - 44 let	33	19	-12	-7	-5	-11	-22	3	17	-2
45 - 49 let	3	26	21	-2	1	15	-5	-5	29	19
50 - 54 let	1	32	21	14	23	14	27	10	1	6
55 - 59 let	24	51	16	15	34	1	31	25	20	16
60 - 64 let	20	33	24	-4	29	3	22	36	23	29
65 a více let	75	52	45	43	21	29	13	101	54	77

OBYVATELSTVO

Tab. B-1. Vybrané ukazatele v časové řadě 2000 až 2009

dokončení

	2000	2001	2002	2003	2004	2005	2006	2007	2008	2009
Přírůstek zahraničním stěhováním	295	-289	-35	355	-77	480	556	1 314	941	103
z toho ženy	141	42	67	85	84	123	223	505	362	154
v tom ve věku:										
0 - 14 let	29	66	70	70	63	50	46	90	53	30
15 - 19 let	8	-31	8	77	40	26	31	96	71	32
20 - 24 let	38	-120	-73	84	-	54	112	267	197	102
25 - 29 let	61	-50	23	34	-17	90	117	247	188	72
30 - 34 let	30	-36	-12	10	-29	55	80	204	134	-8
35 - 39 let	21	-32	14	33	-29	76	63	139	105	3
40 - 44 let	19	-20	-20	-5	-24	68	50	90	82	-38
45 - 49 let	22	-46	-17	22	-43	26	36	82	58	-13
50 - 54 let	19	-38	-20	32	-51	31	7	55	18	-30
55 - 59 let	7	5	-1	2	-15	5	11	22	15	-37
60 - 64 let	17	3	-2	-5	4	11	-1	3	4	-13
65 a více let	24	10	-5	1	24	-12	4	19	16	3

CIZINCI

Tab. B-2. Vybrané ukazatele v časové řadě 2000 až 2009

Zlínský kraj

	2000	2001	2002	2003	2004	2005	2006	2007	2008	2009
CIZINCI (BEZ AZYLANTŮ)										
Cizinci celkem (k 31. 12.)	7 057	7 714	8 262	8 115	6 374	5 926	6 596	7 639	8 413	8 133
z toho ženy	.	.	.	2 838	2 428	2 407	2 682	3 042	3 338	3 317
z toho s trvalým pobytem	.	2 261	2 382	2 535	2 944	3 293	3 866	4 178	.	.
VĚKOVÉ SLOŽENÍ CIZINCŮ (k 31. 12.)										
Cizinci ve věku:										
0 - 14 let	414	465	496	553	588	600
15 - 19 let	227	207	255	297	317	282
20 - 24 let	631	497	551	665	680	608
25 - 29 let	975	805	895	1 037	1 143	1 056
30 - 34 let	1 055	965	1 048	1 217	1 313	1 236
35 - 39 let	771	777	871	1 044	1 190	1 222
40 - 44 let	712	646	728	798	893	861
45 - 49 let	582	510	584	681	763	745
50 - 54 let	469	489	509	563	607	544
55 - 59 let	250	247	284	351	412	418
60 - 64 let	130	136	171	191	228	249
65 a více let	158	182	204	242	279	312
VYBRANÁ STÁTNÍ OBČANSTVÍ (k 31. 12.)										
Ukrajina	.	929	1 171	1 025	1 160	954	972	1 123	1 163	1 193
Slovensko	.	4 482	4 715	4 827	2 767	2 394	2 761	3 160	3 426	3 274
Vietnam	.	370	374	419	500	550	593	754	812	882
Polsko	.	314	313	322	301	324	325	348	356	347
Rusko	.	177	184	179	197	203	224	230	246	253
ZAMĚSTNANOST CIZINCŮ (k 31. 12.)¹⁾										
Celková zaměstnanost cizinců	6 942	8 108	7 316	7 566	5 086	5 667	6 001	6 978	7 957	6 863
v tom dle postavení na trhu práce:										
s platným živnostenským oprávněním	1 354	1 444	1 442	1 547	1 560	1 580	1 524	1 559	1 623	1 749
z toho podle státního občanství (%):										
Slovensko	48,7	46,9	45,6	44,5	43,4	41,2
Ukrajina	15,1	14,6	15,2	16,0	15,0	15,1
Polsko	1,8	2,0	1,8	1,7	1,7	1,5
Vietnam	16,9	19,6	20,1	20,7	22,5	25,0
Rusko	1,3	1,1	1,0	0,8	0,8	0,8
evidovaní úřady práce	5 588	6 664	5 874	6 019	3 526	4 087	4 477	5 419	6 334	5 114
z toho podle státního občanství (%):										
Slovensko	82,7	77,4	72,3	66,9	58,5	69,8
Ukrajina	6,7	11,8	10,6	11,1	12,1	10,2
Polsko	1,7	2,2	3,3	3,0	2,7	3,1
Vietnam	0,6	0,4	0,2	2,4	3,9	0,7
Rusko	0,4	0,6	0,8	0,7	0,9	0,9

¹⁾ Údaje o legalizaci pobytu a legalizaci zaměstnání cizinců vychází z různých právních úprav a z informačních systémů na sobě nezávislých (evidence Ředitelství cizinecké policie, MPSV, MPO), z tohoto důvodu nelze tyto údaje přímo srovnávat (počet zaměstnaných cizinců může být dokonce větší než počet evidovaných cizinců).

CIZINCI

Tab. B-2. Vybrané ukazatele v časové řadě 2000 až 2009

dokončení

	2000	2001	2002	2003	2004	2005	2006	2007	2008	2009
CIZINCI EVIDOVANÍ ÚŘADY PRÁCE PODLE KZAM (k 31. 12.)										
zákonodárci, vedoucí a řídicí pracovníci	80	100	100	107	133	137
vědečtí a odborní duševní pracovníci	178	284	329	327	360	439
techničtí, zdravotničtí a pedagogičtí pracovníci	239	279	310	390	506	566
nižší administrativní pracovníci	35	35	45	56	67	77
provozní pracovníci ve službách a obchodě	159	156	143	180	228	221
kvalifikovaní dělníci v zemědělství a lesnictví	24	26	37	31	30	21
řemeslníci a kvalifikovaní výrobci, zpracovatelé a opraváři	1 871	1 919	1 820	2 199	2 597	1 817
obsluha strojů a zařízení	745	911	1 183	1 516	1 640	1 228
pomocní a nekvalifikovaní pracovníci	195	377	510	612	772	607
příslušníci armády	-	-	-	1	1	1

VÝBĚROVÉ ŠETŘENÍ PRACOVNÍCH SIL

Tab. B-3. Vybrané ukazatele v časové řadě 2000 až 2009

Zlínský kraj

	2000	2001	2002	2003	2004	2005	2006	2007	2008	2009
OBVYATELSTVO										
VE VĚKU 15 A VÍCE LET										
(tis. osob)	497,9	497,0	498,7	500,6	501,4	503,1	504,5	506,9	508,9	509,0
v tom:										
muži	240,1	239,7	240,5	241,5	242,0	242,7	243,5	244,8	246,1	246,3
ženy	257,8	257,3	258,2	259,1	259,4	260,4	261,0	262,2	262,8	262,8
v tom podle dosaženého vzdělání:										
základní vzdělání a bez vzdělání	125,2	119,0	115,0	114,1	112,8	104,4	103,0	102,0	102,6	98,1
střední bez maturity	201,2	200,8	199,9	197,4	198,1	198,8	199,1	195,9	192,5	185,8
střední s maturitou	133,7	141,0	144,1	147,8	147,7	153,7	156,3	158,5	158,3	167,3
vysokoškolské	37,8	36,2	39,1	40,7	42,5	46,2	46,2	50,6	55,5	57,8
z toho vybrané obory vzdělání ISCED 97:										
všeobecně vzdělávací programy		139,9	137,4		131,3	124,1	125,0	122,4	123,6	118,0
příprava učitelů a pedagogika		12,7	15,0		13,7	15,0	13,1	17,3	14,5	16,4
umění		1,3	1,8		5,1	5,5	5,2	6,1	4,5	5,8
humanitní vědy		0,5	0,6		1,2	1,2	1,6	1,8	1,2	2,6
společenské a behaviorální vědy a nauky		2,4	4,4		14,2	16,0	16,4	17,0	18,9	19,4
obchod a správa		62,3	62,0		52,5	55,4	57,0	52,2	51,6	52,2
právo		1,7	1,6		2,0	1,4	2,1	2,2	1,6	1,6
vědy o živé přírodě		0,7	0,5		1,3	1,1	0,9	1,0	0,6	0,7
vědy o neživé přírodě		1,7	2,4		4,5	3,8	2,6	3,9	3,4	3,7
technika a technická řemesla		119,7	120,7		115,0	115,7	119,8	123,2	121,9	123,2
výroba a zpracování		50,7	51,5		56,8	57,2	54,2	51,6	49,8	50,0
architektura a stavebnictví		38,3	36,6		35,6	33,0	30,2	34,3	38,5	35,6
zemědělství, lesnictví a rybníkářství		20,0	20,2		21,3	20,3	18,3	17,3	18,9	17,9
zdravotnictví		15,7	15,2		14,6	15,8	19,8	19,4	19,7	18,9
osobní služby		22,4	22,1		20,4	21,8	22,6	20,7	21,3	25,1
přepravní služby a spoje		3,5	4,5		2,7	5,2	4,6	5,1	4,1	4,1
bezpečnostní služby		2,6	2,3		2,4	2,8	2,9	2,2	2,4	3,1
PRACOVNÍ SÍLA										
(tis. osob)	292,0	290,1	286,0	290,6	288,8	290,0	294,7	299,0	294,7	290,9
v tom:										
muži	164,1	164,8	162,2	161,8	163,6	164,2	165,3	167,5	166,9	163,2
ženy	127,8	125,4	123,8	128,8	125,2	125,7	129,4	131,5	127,8	127,8
v tom ve věku:										
15 - 29 let	78,7	78,0	74,5	72,9	67,8	65,8	64,2	62,4	57,6	54,0
30 - 44 let	111,2	110,8	109,6	111,4	110,4	112,9	117,6	119,7	120,1	119,1
45 - 59 let	96,2	94,9	96,3	98,8	100,5	101,8	103,2	105,2	104,2	105,0
60 a více let	5,8	6,4	5,6	7,5	10,0	9,5	9,7	11,7	12,8	12,8
v tom:										
zaměstnaní v NH	268,3	265,5	263,4	268,7	267,3	262,6	273,9	282,5	283,4	269,8
v tom:										
muži	153,6	152,9	151,2	152,5	152,6	150,6	156,5	159,7	160,8	151,9
ženy	114,7	112,6	112,2	116,2	114,8	112,0	117,5	122,7	122,6	117,8
v tom ve věku:										
15 - 29 let	69,3	68,3	65,2	64,3	59,4	56,6	58,0	58,0	53,9	47,3
30 - 44 let	102,9	103,1	103,0	104,7	103,8	104,0	110,4	112,6	116,1	111,4
45 - 59 let	90,4	87,8	89,7	92,6	94,4	92,6	96,1	100,5	101,0	98,6
60 a více let	5,7	6,2	5,5	7,2	9,7	9,3	9,3	11,3	12,4	12,5

VÝBĚROVÉ ŠETŘENÍ PRACOVNÍCH SIL

Tab. B-3. Vybrané ukazatele v časové řadě 2000 až 2009

1. pokračování

	2000	2001	2002	2003	2004	2005	2006	2007	2008	2009
nezaměstnaní	23,7	24,7	22,6	21,9	21,4	27,4	20,8	16,5	11,3	21,2
v tom:										
muži	10,5	11,9	11,0	9,3	11,0	13,6	8,8	7,8	6,1	11,2
ženy	13,2	12,8	11,6	12,6	10,4	13,8	12,0	8,7	5,2	9,9
v tom ve věku:										
15 - 29 let	9,5	9,7	9,2	8,6	8,4	9,2	6,1	4,3	3,7	6,8
30 - 44 let	8,2	7,6	6,6	6,7	6,6	8,8	7,2	7,1	4,0	7,7
45 - 59 let	5,9	7,1	6,6	6,3	6,1	9,1	7,1	4,7	3,2	6,4
60 a více let
EKONOMICKY NEAKTIVNÍ OBYVATELSTVO (tis. osob)	205,9	206,9	212,7	210,0	212,7	213,1	209,8	207,9	214,1	218,1
v tom:										
muži	75,9	74,9	78,3	79,7	78,4	78,5	78,3	77,2	79,1	83,1
ženy	130,0	132,0	134,4	130,3	134,2	134,6	131,5	130,7	135,0	135,0
v tom ve věku:										
15 - 29 let	64,3	63,0	65,2	64,6	66,9	65,6	64,3	63,5	65,9	66,0
30 - 44 let	11,8	10,9	11,8	11,2	14,4	14,9	12,8	13,2	14,4	16,1
45 - 59 let	26,3	29,2	29,3	27,7	25,8	24,1	21,9	18,8	19,2	18,2
60 a více let	103,5	103,9	106,3	106,4	105,7	108,5	110,9	112,5	114,7	117,8
v tom podle důvodu ekonomické neaktivity:										
starobní a invalidní důchodci	128,4	132,0	132,2	131,4	129,6	132,2	128,2	127,3	128,4	131,4
navštěvují základní školu	6,0	5,2	6,1	5,7	5,9	5,7	6,0	5,5	4,9	3,7
připravují se v učilišti	9,3	9,3	8,5	7,9	7,7	8,8	9,6	7,6	7,4	6,4
studují na střední škole	21,3	21,8	22,8	24,2	24,2	22,8	22,7	23,6	24,4	26,0
studují na vysoké škole	12,1	12,5	12,2	12,9	14,4	16,9	16,2	18,4	20,9	22,4
pečují o rodinu, jsou v domácnosti	10,8	7,7	9,3	7,0	7,9	8,1	7,6	8,8	8,7	9,0
rodičovská dovolená	11,0	13,8	10,4	10,1	13,0	10,8	7,7	7,2	9,2	8,7
zdravotní důvody	4,1	2,8	5,7	3,2	3,3	2,9	5,0	5,2	6,3	6,9
nejsou schopni nástupu do 14-ti dnů	0,5	.	1,3	1,3	1,8	1,3	1,9	1,3	2,0	1,4
jiné důvody	2,6	1,7	3,8	5,7	4,8	3,6	5,3	3,2	2,2	2,2
bez uvedení důvodu	-	-	.	0,8	.	.	.	-	-	-
ZAMĚSTNANÍ V NH (tis. osob)	268,3	265,5	263,4	268,7	267,3	262,6	273,9	282,5	283,4	269,8
v tom:										
muži	153,6	152,9	151,2	152,5	152,6	150,6	156,5	159,7	160,8	151,9
ženy	114,7	112,6	112,2	116,2	114,8	112,0	117,5	122,7	122,6	117,8
v tom ve věku:										
15 - 19 let	4,1	4,2	2,1	1,8	2,1	1,6	2,1	2,4	1,4	1,0
20 - 24 let	30,5	29,1	25,7	23,4	21,2	18,4	19,9	20,4	18,3	16,4
25 - 29 let	34,6	35,0	37,4	39,1	36,1	36,6	36,1	35,3	34,2	29,9
30 - 34 let	31,3	32,8	33,2	34,6	35,3	37,1	40,2	39,6	41,4	38,0
35 - 39 let	35,9	35,1	35,9	36,3	33,9	32,3	34,0	35,3	36,8	37,9
40 - 44 let	35,7	35,2	33,9	33,8	34,6	34,6	36,2	37,7	37,9	35,4
45 - 49 let	38,9	38,3	37,9	37,8	36,7	34,0	35,0	35,3	34,8	34,5
50 - 54 let	34,7	33,7	34,6	34,2	34,8	35,2	35,6	37,1	37,5	35,9
55 - 59 let	16,8	15,8	17,3	20,6	22,8	23,4	25,5	28,1	28,7	28,2
60 - 64 let	3,9	4,4	3,9	4,6	6,1	6,3	6,5	7,5	9,2	9,5
65 a více let	1,8	1,8	1,5	2,6	3,7	3,0	2,8	3,8	3,2	3,0
z toho podle dosaženého vzdělání:										
základní vzdělání a bez vzdělání	21,9	19,6	16,4	16,6	15,9	14,2	15,6	14,8	16,3	13,8

VÝBĚROVÉ ŠETŘENÍ PRACOVNÍCH SIL

Tab. B-3. Vybrané ukazatele v časové řadě 2000 až 2009

2. pokračování

	2000	2001	2002	2003	2004	2005	2006	2007	2008	2009
střední bez maturity	130,4	129,7	126,4	125,5	125,7	120,1	129,5	130,2	126,6	112,0
střední s maturitou	86,1	87,5	90,7	93,9	93,1	93,7	93,1	98,7	98,3	102,5
vysokoškolské	30,0	28,7	29,9	32,5	32,7	34,5	35,8	38,8	42,3	41,5
z toho podle odvětví ekonomické činnosti:										
zemědělství, lesnictví a rybnářství	11,3	8,7	8,6	8,8	10,1	9,7	8,9	7,1	7,5	7,1
těžba a dobývání			0,6				0,7	0,6		
zpracovatelský průmysl	94,9	99,0	102,2	99,8	92,7	89,1	98,2	99,2	99,6	89,0
výroba a rozvod elektřiny, plynu, tepla	3,7	2,3	2,6	2,4	2,1	2,0	2,3	1,7	1,5	2,1
zásob. vodou; činnosti související s odpady	3,8	2,5	2,0	3,4	2,7	2,1	3,1	4,9	3,9	2,4
stavebnictví	26,5	28,3	24,5	26,6	26,3	27,1	29,5	29,0	32,1	28,1
velkoobchod a maloob.; opr. mot. vozidel	33,7	31,2	30,0	32,0	35,0	35,4	33,2	34,1	35,5	35,1
doprava a skladování	11,9	13,9	15,3	14,2	14,2	13,4	13,1	15,4	13,3	12,2
ubytování, stravování a pohostinství	9,2	9,0	9,6	9,2	9,1	10,3	12,2	11,8	9,3	10,7
informační a komunikační činnosti	4,1	4,0	3,7	4,0	4,2	4,2	4,3	4,8	5,0	4,2
peněžnictví a pojišťovnictví	4,8	3,4	2,7	4,3	4,0	3,5	2,7	2,8	4,0	3,5
činnosti v oblasti nemovitostí	1,0	1,3	1,0	1,2	1,1	1,5	1,4	1,8	2,5	1,8
profesní, vědecké a technické činnosti	6,4	4,8	5,6	6,3	6,1	5,9	5,3	6,4	6,6	8,8
administrativní a podpůrné činnosti	4,5	3,7	4,2	4,9	4,4	4,6	4,0	4,2	5,2	4,5
veřejná správa a obrana; povinné sociální zabezpečení	12,7	14,8	13,1	14,0	12,9	14,5	12,6	13,5	14,5	14,7
vzdělávání	15,4	14,5	15,3	15,1	17,8	16,2	13,8	17,9	15,6	17,6
zdravotní a sociální péče	16,0	15,7	15,1	14,4	15,2	15,8	20,7	19,9	20,5	18,6
kulturní, zábavní a rekreační činnosti	2,7	2,4	2,1	2,6	3,4	2,4	3,1	2,8	2,4	4,8
ostatní činnosti	5,3	5,4	5,0	4,8	5,1	4,4	4,3	4,4	3,9	3,9
z toho podle klasifikace zaměstnání:										
zákonodárci, vedoucí a řídicí pracovníci	12,7	14,9	17,8	18,3	19,8	21,5	22,5	20,0	22,4	16,7
vědečtí a odborní duševní pracovníci	19,9	21,4	22,9	23,1	20,5	19,5	21,5	27,7	24,7	26,5
techničtí, zdravotničtí a pedagogičtí pracovníci	49,6	46,7	46,5	52,5	52,0	53,6	52,3	50,4	56,9	60,6
nižší administrativní pracovníci	19,3	20,6	20,6	17,1	18,0	15,4	14,4	17,9	20,9	19,7
provozní pracovníci ve službách a obchodě	33,5	30,8	30,9	33,5	31,8	33,2	32,4	35,5	30,9	33,3
kvalifikovaní dělníci v zemědělství a lesnictví	5,9	3,8	3,7	4,2	4,6	4,1	3,3	2,3	2,7	3,6
řemeslníci a kvalifikovaní výrobci, zpracovatelé a opraváři	58,5	55,1	54,7	55,4	55,1	52,2	57,8	59,0	56,8	48,7
obsluha strojů a zařízení	43,1	45,7	46,7	46,9	47,1	46,8	49,7	48,3	46,4	43,4
pomocní a nekvalifikovaní pracovníci	23,2	24,4	17,9	16,6	17,9	15,7	19,2	20,4	21,5	16,9
příslušníci armády	2,4	2,1	1,8	1,0		0,6	0,9	1,0		

VÝBĚROVÉ ŠETŘENÍ PRACOVNÍCH SIL

Tab. B-3. Vybrané ukazatele v časové řadě 2000 až 2009

3. pokračování

	2000	2001	2002	2003	2004	2005	2006	2007	2008	2009
z toho podle postavení v zaměstnání:										
zaměstnanci	223,6	224,3	222,2	223,8	218,1	218,6	229,2	235,5	233,7	225,2
zaměstnavatelé	9,6	9,5	9,9	10,6	11,6	10,6	12,0	9,8	11,3	10,5
pracující na vlastní účet	30,7	28,0	28,9	32,1	35,3	32,2	31,9	35,8	37,4	32,7
členové produkčních družstev	3,6	2,5	1,2	0,7	0,6	-	.	0,5	.	-
pomáhající rodinní příslušníci	0,8	1,1	1,2	1,5	1,9	1,2	0,7	0,8	0,9	1,3
Průměrný týdenní počet obvykle odpracovaných hodin zaměstnaných v civilním sektoru	.	40,9	41,4	41,8	41,9	42,0	41,5	41,2	41,9	41,5
v tom:
plná pracovní doba	.	41,8	42,2	42,9	43,0	42,8	42,5	42,3	42,9	42,5
z toho:
zaměstnanci	.	40,7	41,0	41,3	41,2	41,3	41,0	40,9	41,5	41,2
členové produkčních družstev	.	42,0	41,4	46,8	42,7	-	40,0	42,3	44,8	-
podnikatelé	.	48,3	48,9	50,8	50,6	50,3	50,3	49,3	49,5	49,3
pomáhající rodinní příslušníci	.	44,2	43,2	43,9	46,5	45,5	41,9	40,0	46,7	44,7
zkrácená pracovní doba	.	26,7	25,6	23,4	24,1	24,1	22,2	21,8	22,5	22,0
Specifické skupiny zaměstnaných (tis. osob)										
pracující učni a studenti	0,9	0,9	.	0,7	.	.	0,6	0,9	0,6	0,6
pracující důchodci	9,9	7,7	5,4	6,3	8,2	8,1	10,3	12,6	11,9	11,9
mateřská dovolená	2,3	2,1	2,5	3,2	1,4	1,4	2,0	1,0	1,0	1,1
Zaměstnaní v NH s druhým (dalším) zaměstnáním (tis. osob)	7,8	8,4	6,0	6,9	6,0	6,0	5,2	4,7	4,5	5,8
v tom:										
muži	5,0	5,2	3,2	4,1	4,4	3,6	2,9	3,0	3,0	3,3
ženy	2,8	3,2	2,8	2,8	1,6	2,4	2,2	1,7	1,5	2,6
NEZAMĚSTNANÍ (tis. osob)	23,7	24,7	22,6	21,9	21,4	27,4	20,8	16,5	11,3	21,2
v tom:										
muži	10,5	11,9	11,0	9,3	11,0	13,6	8,8	7,8	6,1	11,2
ženy	13,2	12,8	11,6	12,6	10,4	13,8	12,0	8,7	5,2	9,9
v tom ve věku:										
15 - 19 let	1,0	1,5	1,4	0,9	1,2	1,0	0,7	.	.	0,5
20 - 24 let	4,3	3,9	4,5	4,1	4,7	4,5	2,3	1,7	1,9	2,9
25 - 29 let	4,1	4,3	3,4	3,5	2,6	3,7	3,1	2,3	1,4	3,4
30 - 34 let	3,2	2,7	2,4	2,3	2,3	2,9	2,4	3,1	1,5	3,7
35 - 39 let	2,4	2,5	2,0	2,3	2,4	3,2	2,4	2,5	1,4	2,3
40 - 44 let	2,6	2,4	2,2	2,1	1,9	2,7	2,4	1,5	1,2	1,8
45 - 49 let	3,1	2,7	2,6	2,7	1,9	3,5	2,3	1,2	0,8	2,6
50 - 54 let	1,6	3,5	2,9	2,3	3,0	3,8	3,4	2,0	1,4	2,0
55 - 59 let	1,2	0,9	1,0	1,3	1,2	1,8	1,3	1,6	1,0	1,8
60 - 64 let
65 a více let
v tom podle dosaženého vzdělání:										
základní vzdělání a bez vzdělání	4,2	4,7	4,3	3,4	3,5	3,7	4,7	3,2	2,0	3,6
střední bez maturity	11,5	11,9	12,2	11,8	10,6	14,6	9,4	8,2	5,8	10,6
střední s maturitou	7,0	7,3	5,6	6,4	6,3	7,5	5,5	3,9	2,8	5,7
vysokoškolské	1,0	0,8	.	.	1,0	1,5	1,1	1,2	0,7	1,3

VÝBĚROVÉ ŠETŘENÍ PRACOVNÍCH SIL

Tab. B-3. Vybrané ukazatele v časové řadě 2000 až 2009

4. pokračování

	2000	2001	2002	2003	2004	2005	2006	2007	2008	2009
z toho podle doby hledání zaměstnání:										
do 3 měsíců	3,9	3,9	3,3	2,9	3,9	4,1	2,7	2,3	1,9	4,8
3 - 6 měsíců	4,0	3,1	2,9	3,0	2,9	4,1	2,3	2,3	1,7	4,4
6 - 12 měsíců	5,2	4,8	4,5	4,6	3,5	5,8	4,4	3,0	2,3	5,3
1 rok 2 roky	5,1	5,2	4,8	5,0	4,3	5,2	4,4	3,1	2,1	3,3
více než 2 roky	4,2	7,5	6,3	5,8	5,8	7,2	6,1	5,0	2,5	2,6
z toho nejčastější způsoby hledání práce:¹⁾										
prostřednictvím úřadů práce	18,1	20,9	19,8	20,0	19,5	24,3	17,6	14,6	8,7	17,8
prostřednictvím soukromých zprostředkovatelů práce	.	.	2,1	2,8	2,8	5,4	3,8	2,8	1,2	4,7
sledováním inzerátů	5,9	4,5	14,8	19,9	20,1	25,4	18,3	14,4	9,2	18,6
prostřednictvím známých	7,7	8,8	13,7	18,5	17,1	23,4	17,2	13,7	9,5	19,4
návštěvami podniků a firem	4,3	4,0	11,5	16,0	16,5	21,2	16,0	12,6	8,5	16,1
Dlouhodobě nezaměstnaní (déle než jeden rok) (tis. osob)	10,5	8,1	4,6	5,1
z toho ve věku:
15 - 24 let	1,0	.	.	.
25 - 29 let	1,6	1,0	.	.
30 - 39 let	2,2	2,9	1,3	1,3
40 - 49 let	2,4	1,7	0,9	1,6
50 - 59 let	3,1	2,0	1,3	1,3
z toho podle dosaženého vzdělání:
základní	2,8	2,2	1,1	1,6
střední bez maturity	4,7	4,2	2,7	2,4
střední s maturitou	2,5	1,5	0,7	0,8
vysokoškolské
MÍRA NEZAMĚSTNANOSTI (%)	8,1	8,5	7,9	7,5	7,4	9,4	7,0	5,5	3,8	7,3
v tom:										
muži	6,4	7,2	6,8	5,8	6,7	8,3	5,3	4,6	3,7	6,9
ženy	10,3	10,2	9,4	9,8	8,3	11,0	9,3	6,6	4,1	7,8
v tom podle věku:										
15 - 19 let	20,2	26,7	39,6	33,5	35,3	39,4	26,0	.	.	34,9
20 - 24 let	12,3	11,8	14,8	15,0	18,0	19,7	10,5	7,6	9,2	15,0
25 - 29 let	10,7	10,9	8,4	8,3	6,7	9,1	7,8	6,1	4,1	10,2
30 - 34 let	9,3	7,6	6,8	6,3	6,2	7,3	5,7	7,2	3,4	8,8
35 - 39 let	6,2	6,7	5,3	6,0	6,5	9,1	6,6	6,5	3,7	5,7
40 - 44 let	6,9	6,4	6,1	5,7	5,3	7,2	6,2	3,9	3,0	4,7
45 - 49 let	7,3	6,6	6,5	6,6	5,0	9,3	6,1	3,3	2,3	7,1
50 - 54 let	4,4	9,3	7,8	6,3	7,9	9,7	8,8	5,0	3,5	5,2
55 - 59 let	6,6	5,5	5,6	5,9	5,0	7,3	5,0	5,2	3,3	6,1
60 - 64 let
65 a více let
v tom podle dosaženého vzdělání:										
základní vzdělání a bez vzdělání	16,0	19,3	20,8	16,8	18,1	20,8	23,0	17,9	10,8	20,6
střední bez maturity	8,1	8,4	8,8	8,6	7,8	10,8	6,8	5,9	4,4	8,7
střední s maturitou	7,5	7,7	5,8	6,4	6,4	7,5	5,6	3,8	2,8	5,2
vysokoškolské	3,3	2,6	.	.	2,8	4,1	3,1	2,9	1,6	3,0

¹⁾ do konce roku 2001 mohl respondent uvést maximálně 2 způsoby, od roku 2002 respondent uvádí všechny způsoby

VÝBĚROVÉ ŠETŘENÍ PRACOVNÍCH SIL

Tab. B-3. Vybrané ukazatele v časové řadě 2000 až 2009

dokončení

	2000	2001	2002	2003	2004	2005	2006	2007	2008	2009
MÍRA ZAMĚSTNANOSTI (%)	53,9	53,4	52,8	53,7	53,3	52,2	54,3	55,7	55,7	53,0
v tom:										
muži	64,0	63,8	62,9	63,1	63,0	62,1	64,3	65,3	65,4	61,7
ženy	44,5	43,7	43,4	44,9	44,2	43,0	45,0	46,8	46,6	44,8
v tom podle věku:										
15 - 19 let	9,8	10,1	5,2	4,6	5,4	4,0	5,4	6,1	3,6	2,6
20 - 24 let	59,1	59,2	54,5	51,8	49,0	43,7	47,9	49,9	44,9	40,5
25 - 29 let	70,2	69,3	72,3	75,0	70,0	73,2	75,1	76,1	76,6	70,0
30 - 34 let	77,9	81,9	80,8	80,5	77,9	77,9	80,9	77,9	80,9	75,5
35 - 39 let	87,1	85,0	87,1	89,2	85,1	82,0	85,5	86,1	85,9	84,1
40 - 44 let	85,9	87,5	86,6	86,8	87,1	85,1	88,4	92,0	93,5	89,3
45 - 49 let	86,4	85,6	85,4	86,6	86,8	83,3	88,5	91,2	90,0	87,5
50 - 54 let	80,9	77,4	79,4	78,5	79,7	80,6	81,7	85,5	88,0	86,6
55 - 59 let	48,4	44,1	45,7	52,2	56,7	56,6	60,9	67,1	68,3	66,7
60 - 64 let	14,0	15,4	13,3	15,0	19,1	19,3	19,1	21,0	24,6	24,9
65 a více let	2,2	2,2	1,9	3,1	4,4	3,6	3,3	4,3	3,6	3,2
z toho ve věku 20 - 64 let	70,1	69,4	69,2	70,1	69,3	68,2	71,0	72,7	73,3	70,0
v tom podle dosaženého vzdělání:										
základní vzdělání a bez vzdělání	43,6	42,0	39,4	39,4	38,3	40,1	44,4	42,6	49,0	45,6
střední bez maturity	74,0	74,3	72,8	73,4	74,0	70,9	75,5	77,2	77,4	71,3
střední s maturitou	70,5	68,0	70,0	70,5	68,5	68,1	67,6	71,0	70,7	70,3
vysokoškolské	86,5	86,7	84,3	87,1	83,1	80,9	85,6	83,8	82,5	78,8
MÍRA EKONOMICKÉ AKTIVITY (%)	58,6	58,4	57,4	58,0	57,6	57,6	58,4	59,0	57,9	57,2
v tom:										
muži	68,4	68,7	67,5	67,0	67,6	67,7	67,9	68,4	67,8	66,3
ženy	49,6	48,7	48,0	49,7	48,3	48,3	49,6	50,1	48,6	48,6
v tom podle věku:										
15 - 19 let	12,3	13,8	8,5	6,9	8,3	6,6	7,2	7,0	4,6	4,0
20 - 24 let	67,5	67,2	63,9	60,9	59,7	54,5	53,6	54,0	49,5	47,6
25 - 29 let	78,5	77,8	78,8	81,7	75,1	80,6	81,5	81,1	79,9	77,9
30 - 34 let	85,9	88,7	86,7	85,9	83,1	84,0	85,8	83,9	83,7	82,7
35 - 39 let	92,9	91,0	92,0	94,9	91,1	90,2	91,5	92,1	89,2	89,2
40 - 44 let	92,3	93,5	92,3	92,0	92,0	91,7	94,3	95,8	96,4	93,7
45 - 49 let	93,1	91,7	91,3	92,8	91,4	91,9	94,2	94,3	92,0	94,1
50 - 54 let	84,7	85,4	86,2	83,8	86,5	89,2	89,5	90,1	91,2	91,3
55 - 59 let	51,9	46,7	48,5	55,5	59,7	61,1	64,1	70,8	70,7	71,0
60 - 64 let	14,2	15,7	13,6	16,2	19,9	19,9	20,0	22,2	25,6	25,7
65 a více let	2,3	2,4	1,9	3,1	4,4	3,6	3,4	4,3	3,6	3,2
z toho ve věku 20 - 64 let	76,1	75,5	74,8	75,7	74,6	75,2	76,3	77,0	76,1	75,5
v tom podle dosaženého vzdělání:										
základní vzdělání a bez vzdělání	51,6	50,9	49,0	47,7	47,4	50,4	57,9	52,2	54,3	57,7
střední bez maturity	80,3	80,8	79,4	80,1	79,7	79,2	80,7	82,1	80,9	78,0
střední s maturitou	76,1	73,6	74,3	75,2	73,1	73,6	71,6	73,8	72,8	74,2
vysokoškolské	89,4	89,0	85,7	88,0	85,6	84,5	88,4	86,4	83,9	81,3

VZDĚLÁVÁNÍ

Tab. B-4. Vybrané ukazatele v časové řadě 2000 až 2009

Zlínský kraj

	2000	2001	2002	2003	2004	2005	2006	2007	2008	2009
u středního a vyššího odborného vzdělávání školní ročník										
	2000/ 2001	2001/ 2002	2002/ 2003	2003/ 2004	2004/ 2005	2005/ 2006	2006/ 2007	2007/ 2008	2008/ 2009	2009/ 2010
STŘEDNÍ ŠKOLY										
žáci	.	.	34 656	34 837	35 181	34 968	34 708	34 366	33 824	33 274
z toho v denním studiu	.	.	.	33 538	33 651	33 374	33 147	32 672	32 018	31 458
v tom vyučující obory:										
obory gymnázií										
žáci	7 459	7 377	7 546	7 585	7 726	7 870	8 090	8 169	8 188	8 103
z toho v denním studiu	7 457	7 377	7 546	7 585	7 726	7 870	8 090	8 169	8 188	8 103
obory odborného vzdělání bez nástavbového studia										
žáci	.	.	.	24 570	24 768	24 532	24 148	23 590	22 922	22 538
z toho v denním studiu	.	.	.	24 268	24 379	24 100	23 640	23 117	22 449	22 008
v tom:										
obory SOŠ, praktických škol										
žáci	.	.	.	12 962	13 203	13 230	13 020	12 973	12 920	.
z toho v denním studiu	.	.	.	12 799	12 996	12 981	12 709	12 665	12 567	.
obory SOU, OU										
žáci	12 126	12 022	11 737	11 608	11 565	11 302	11 128	10 617	10 002	.
z toho v denním studiu	12 112	11 990	11 617	11 469	11 383	11 119	10 931	10 452	9 882	.
obory nástavbového studia										
žáci	.	.	.	2 682	2 687	2 566	2 470	2 607	2 714	2 633
z toho v denním studiu	.	.	.	1 685	1 546	1 404	1 417	1 386	1 381	1 347
Žáci středních škol podle druhu středního vzdělání (%)										
bez výučního listu a maturity	0,7	0,1	0,1	0,1	0,1
s výučním listem	23,1	22,1	20,5	18,8	18,7
s maturitou	68,9	70,6	71,8	73,0	73,3
nástavbové studium	7,3	7,1	7,6	8,0	7,9
Žáci denního studia podle věku (%)										
do 14 let	5,2	5,1	5,3	5,2	5,1
15 - 18 let	79,8	80,3	80,0	80,4	79,1
19 let a více	15,0	14,6	14,8	14,4	15,7
KONZERVATOŘE										
žáci	275	281	294	275	286	279	280	270	285	189
z toho v denním studiu	275	281	294	275	286	279	280	270	285	189
VYŠŠÍ ODBORNÉ ŠKOLY										
studenti	1 474	1 318	1 286	1 378	1 327	1 330	1 260	1 300	1 238	1 322
z toho v denním studiu	1 220	1 103	1 087	1 167	1 151	1 122	1 090	1 063	958	1 017
CELOŽIVOTNÍ VZDĚLÁVÁNÍ										
Střední školy										
studenti v jiné než denní formě studia	.	.	.	1 299	1 530	1 594	1 561	1 694	1 806	1 816
z celku:										
gymnázia	2	-	-	-	-	-	-	-	-	-
SOŠ bez nástaveb	.	.	.	302	389	432	508	473	473	530
SOŠ - nástavbové studium	.	.	.	997	1 141	1 162	1 053	1 221	1 333	1 286
Konzervatoře										
studenti v jiné než denní formě studia	-	-	-	-	-	-	-	-	-	-
Vyšší odborné školy										
studující při zaměstnání	254	215	199	211	176	208	170	237	280	305

VZDĚLÁVÁNÍ

Tab. B-4. Vybrané ukazatele v časové řadě 2000 až 2009

1. pokračování

	2000	2001	2002	2003	2004	2005	2006	2007	2008	2009
	u středního a vyššího odborného vzdělávání školní ročník									
	2000/ 2001	2001/ 2002	2002/ 2003	2003/ 2004	2004/ 2005	2005/ 2006	2006/ 2007	2007/ 2008	2008/ 2009	2009/ 2010
VYSOKÉ ŠKOLY¹⁾										
Studenti s trvalým bydlištěm v kraji k 31. 12.	10 428	11 716	13 055	14 994	16 260	17 668	19 549	21 016	22 335	23 588
z toho ženy	4 930	5 655	6 481	7 480	8 378	9 328	10 587	11 548	12 514	13 308
z celku:										
na veřejných VŠ	10 262	11 466	12 750	14 637	15 876	17 126	18 808	20 036	21 091	22 076
na soukromých VŠ	169	252	308	363	390	544	743	993	1 263	1 534
z celku:										
na VŠ se sídlem v kraji	301	2 185	2 564	3 195	3 697	4 261	5 033	5 677	6 177	6 757
Univerzita T.Bati Zlín	149	1 985	2 371	3 011	3 535	4 045	4 785	5 384	5 851	6 370
EPI Kunovice	152	200	193	184	162	216	248	293	326	387
na VŠ se sídlem v ostatních krajích	10 127	9 531	10 491	11 799	12 563	13 407	14 516	15 339	16 158	16 831
Studenti vysokých škol s místem výuky v kraji k 31. 12.²⁾	.	4 192	4 775	5 956	7 006	8 297	9 646	10 951	11 783	12 812
z toho ženy	.	2 098	2 388	3 029	3 706	4 517	5 511	6 406	6 869	7 427
z celku typ programu:
bakalářský	.	3 143	3 726	4 778	5 432	6 347	7 329	8 230	8 625	9 046
magisterský	.	917	896	969	1 356	1 741	2 015	2 355	2 742	3 287
doktorský	.	140	155	215	230	242	316	380	433	503
z celku prezenční studium	.	3 326	3 713	4 352	4 999	5 519	6 226	7 031	7 549	8 337
z toho typ programu:
bakalářský	.	2 377	2 774	3 443	4 018	4 397	4 974	5 613	5 924	6 169
magisterský	.	916	894	821	883	1 041	1 134	1 283	1 460	1 961
doktorský	.	41	47	91	101	98	124	139	169	211
z celku distanční a kombinované studium	.	868	1 065	1 614	2 017	2 792	3 434	3 940	4 258	4 506
z toho typ programu:
bakalářský	.	768	955	1 340	1 417	1 955	2 362	2 626	2 712	2 893
magisterský	.	1	2	150	474	700	884	1 076	1 288	1 330
doktorský	.	99	108	124	129	144	193	241	264	292
Absolventi VŠ s místem výuky v kraji	.	678	841	948	1 334	1 561	2 074	2 382	2 763	3 088
z toho ženy	.	313	454	503	780	856	1 172	1 390	1 639	1 983
LIDSKÉ ZDROJE VE VĚDĚ A TECHNOLOGIÍCH (VŠPS)										
Podíl (%):										
lidských zdrojů ve vědě a technologiích na obyvatelstvu 15+	16,9	16,8	17,5	18,2	18,0	18,9	18,9	19,7	20,9	22,3
osob s ukončeným terciárním vzděláním na obyvatelstvu 15+	7,2	7,0	7,8	8,1	8,5	9,2	9,2	10,0	10,9	11,4
zaměstnaných ve vědeckých a technických zaměstnáních na zaměstnaných celkem	25,9	25,7	26,3	28,1	27,1	27,8	26,9	27,7	28,8	32,3
jádra lidských zdrojů ve vědě a technologiích na zaměstnaných celkem	7,8	7,5	8,1	9,4	9,3	9,2	9,0	10,2	10,8	11,5

¹⁾ za všechny roky podle stavu matricy k 29. 1. 2010

²⁾ student může studovat na více školách, v různých krajích ve více typech i formách studia, proto součet studentů v jednotlivých krajích je vyšší než v ČR celkem (obdobně u typu a formy studia)

VZDĚLÁVÁNÍ

Tab. B-4. Vybrané ukazatele v časové řadě 2000 až 2009

2. pokračování

	2000	2001	2002	2003	2004	2005	2006	2007	2008	2009
	u středního a vyššího odborného vzdělávání školní ročník									
	2000/ 2001	2001/ 2002	2002/ 2003	2003/ 2004	2004/ 2005	2005/ 2006	2006/ 2007	2007/ 2008	2008/ 2009	2009/ 2010
INFORMAČNÍ SPOLEČNOST³⁾										
Jednotlivci s mobilním telefonem v populaci (%)	66,0	71,6	76,8	83,2	87,2	.
Uživatelé osobního počítače v populaci (%)	38,0	40,0	42,7	49,0	54,8	61,1
Uživatelé internetu v populaci (%)	27,0	30,4	35,5	43,5	50,8	58,4
REKVALIFIKACE										
Účastníci rekvalifikací celkem (v daném roce)	.	2 812	2 924	3 738	4 187	3 415	5 339	5 196	2 868	3 584
v tom:										
muži	.	1 054	1 020	1 521	1 692	1 310	2 058	1 815	917	1 544
ženy	.	1 758	1 904	2 217	2 495	2 105	3 281	3 381	1 951	2 040
z celku podle věku										
do 29 let	.	1 387	1 479	1 948	2 167	1 635	2 085	1 724	815	997
50 let a více	.	151	209	298	341	340	784	829	517	578
z celku podle vzdělání										
základní a bez vzdělání	.	211	212	240	295	250	366	414	215	293
střední vč. vyučení	.	814	865	1 159	1 329	1 147	1 835	1 817	1 019	1 506
vyučení s maturitou	.	302	285	429	513	404	610	590	326	359
úplně střední všeobecné	.	221	216	259	247	181	320	316	165	162
úplně střední odborné s maturitou	.	1 052	1 107	1 358	1 441	1 169	1 764	1 633	882	974
vyšší	.	61	67	67	80	60	67	73	25	33
vysokoškolské	.	151	171	226	282	203	375	350	231	251
z celku typ rekvalifikace										
profesní rekvalifikace	.	1 226	925	1 291	1 598	1 247	1 818	1 900	1 110	1 520
rozšíření kvalifikace	.	494	620	729	800	825	2 469	2 820	1 398	1 692
kurz IT	11	16	12	35
příprava k podnikání	.	68	83	129	175	118	179	136	160	184
z celku podle doby rekvalifikace										
do 1 měsíce	.	1 147	984	1 221	1 427	1 100	2 221	1 752	1 103	1 272
nad 1 měsíc a do 3 měsíců	.	869	842	963	1 056	867	1 588	1 942	989	1 620
Uchazeči s ukončenou rekvalifikací	.	988	1 284	2 158	2 583	2 670	4 572	4 145	2 402	2 911
v tom:										
muži	.	343	382	956	1 089	1 098	1 863	1 539	820	1 338
ženy	.	645	902	1 202	1 494	1 572	2 709	2 606	1 582	1 573
Uchazeči s úspěšně ukončenou rekvalifikací v daném roce	.	774	1 015	1 731	2 070	2 327	3 952	3 424	1 999	2 626
v tom:										
muži	.	272	317	797	904	979	1 639	1 270	687	1 201
ženy	.	502	698	934	1 166	1 348	2 313	2 154	1 312	1 425

³⁾ tříletý průměr z celkového počtu jednotlivců ve věku 16 a více let

VZDĚLÁVÁNÍ

Tab. B-4. Vybrané ukazatele v časové řadě 2000 až 2009

dokončení

	2000	2001	2002	2003	2004	2005	2006	2007	2008	2009
	u středního a vyššího odborného vzdělávání školní ročník									
	2000/ 2001	2001/ 2002	2002/ 2003	2003/ 2004	2004/ 2005	2005/ 2006	2006/ 2007	2007/ 2008	2008/ 2009	2009/ 2010
Poměr počtu účastníků rekvalifikací v daném roce k počtu uchazečů o zaměstnání k 31. 12. předchozího roku (%)	.	11,7	11,8	12,6	13,2	10,8	18,1	20,3	14,2	17,9
v tom:										
muži	.	8,8	8,4	10,2	10,8	8,5	14,8	15,7	10,2	16,3
ženy	.	14,7	15,0	14,9	15,7	13,1	21,0	24,0	17,4	19,3
Podíl úspěšně ukončených rekvalifikací (%)	.	78,3	79,0	80,2	80,1	87,2	86,4	82,6	83,2	90,2
v tom:										
muži	.	79,3	83,0	83,4	83,0	89,2	88,0	82,5	83,8	89,8
ženy	.	77,8	77,4	77,7	78,0	85,8	85,4	82,7	82,9	90,6
Úspěšnost absolventů rekvalifikací při hledání zaměstnání (%)⁴⁾	.	51,4	47,2	48,3	55,3	48,5	45,5	57,4	54,3	31,2
v tom:										
muži	.	58,0	47,5	52,8	56,6	56,4	50,8	62,3	55,8	31,1
ženy	.	47,6	47,1	45,2	54,3	42,9	42,2	54,8	53,6	31,3

⁴⁾ poměr počtu umístěných uchazečů do 12 měsíců po úspěšně ukončené rekvalifikaci k počtu uchazečů o zaměstnání s úspěšně ukončenou rekvalifikací

Zdroj: Školy vč. celoživotního vzdělávání - ÚIV, Rekvalifikace - MPSV

EKONOMIKA

Tab. B-5. Vybrané ukazatele v časové řadě 2000 až 2009

Zlínský kraj

	2000	2001	2002	2003	2004	2005	2006	2007	2008	2009
MAKROEKONOMIKA										
Vývoj HDP ve stálých cenách (předchozí rok = 100)	103,1	101,6	102,8	103,0	103,2	108,8	108,8	106,6	107,1	92,5
Hrubý domácí produkt na 1 obyvatele (Kč)	178 119	190 616	199 507	206 803	219 514	235 265	255 695	279 928	299 589	286 977
průměr ČR = 100	83,6	82,9	82,6	81,9	79,6	80,7	81,5	81,7	84,7	83,0
Hrubý domácí produkt na 1 zaměstnaného (Kč)	384 579	411 073	433 239	448 512	477 000	524 724	555 108	577 699	618 408	613 714
průměr ČR = 100	86,8	86,7	87,7	85,7	83,7	87,8	87,7	85,4	88,7	88,6
Čistý disponibilní důchod domácností na 1 obyvatele (Kč)	106 369	112 242	117 133	122 393	126 233	134 389	149 036	161 917	172 271	168 431
průměr ČR = 100	93,8	93,7	93,5	93,5	92,3	93,4	96,0	95,7	94,9	93,6
Hrubá přidaná hodnota (mil. Kč)	96 515	102 793	107 621	111 365	116 650	124 545	136 096	148 459	159 436	152 472
v tom odvětví (%):										
zemědělství a lesní hospodářství, rybolov	4,1	3,8	3,0	3,7	3,7	3,4	2,6	2,5	3,5	3,3
dobývání nerostných surovin	0,2	0,1	0,1	0,1	0,1	0,1	0,1	0,1	0,1	0,1
zpracovatelský průmysl	38,1	38,2	37,2	38,0	39,3	38,5	39,6	40,9	40,7	38,7
výroba a rozvod elektřiny, tepla, vody	1,8	2,0	2,0	1,7	1,6	1,5	1,5	1,6	1,6	2,0
stavebnictví	6,9	7,3	7,3	7,1	8,0	7,6	7,5	7,6	7,6	8,4
obchod, ubytování a stravování	14,4	14,7	15,7	14,1	12,9	13,8	13,2	13,1	12,7	12,6
doprava, skladování, pošty a telekomunikace	7,1	7,3	7,7	7,9	6,9	7,0	7,5	7,4	7,1	7,5
ostatní odvětví	27,5	26,7	27,0	27,3	27,4	28,0	27,9	26,7	26,6	27,3
Zaměstnaní na hlavních pracovních poměrech podle místa pracoviště ¹⁾	276 992	275 842	273 289	273 101	272 108	264 732	271 707	285 888	286 353	276 498
z toho zaměstnanci	227 419	229 529	226 229	223 576	216 332	215 058	220 697	231 902	230 300	224 528
VÝVOZ ZBOŽÍ										
Vývoz celkem (mil. Kč)	.	.	.	72 153	89 664	94 310	103 270	120 726	118 418	98 324
Vývoz celkem, ČR = 100	.	.	.	5,3	5,2	5,0	4,8	4,9	4,8	4,6
REGISTR EKONOMICKÝCH SUBJEKTŮ										
Registrované subjekty	115 147	119 055	122 912	128 095	128 679	129 217	130 477	131 995	134 373	131 870
v tom: fyzické osoby	99 014	101 842	104 882	108 416	108 363	108 153	108 813	109 521	110 961	107 716
právnícké osoby	16 133	17 213	18 030	19 679	20 316	21 064	21 664	22 474	23 412	24 154
z celku jednotky typu podnik ²⁾	70 607	69 290	66 543	72 240	70 543
v tom: fyzické osoby	58 531	56 242	53 290	57 004	56 698
právnícké osoby	12 076	13 048	13 253	15 236	13 845
PRŮMYSL										
Subjekty se 100 a více zaměstnanci se sídlem v kraji										
průměrný počet subjektů	130	139	155	169	165	172	177	181	194	198
průměrný evidenční počet zaměstnanců (fyz. osob)	48 321	49 912	49 294	47 365	47 691	47 560	49 510	51 629	53 916	46 988
tržby za prodej vlastních výrobků a služeb průmyslové povahy celkem (mil. Kč, běžné ceny)	60 774	66 576	70 409	84 872	98 472	108 442	123 893	139 899	140 555	126 402
v přepočtu na 1 zaměstnance (tis. Kč)	1 258	1 334	1 428	1 792	2 065	2 280	2 502	2 710	2 607	2 690

¹⁾ odhad celkového počtu zaměstnaných podle metodiky ESA95 (Evropský systém účtů 1995)

²⁾ subjekt, který podle statistických zjišťování nebo administrativních zdrojů vykazuje ekonomickou aktivitu

EKONOMIKA

Tab. B-5. Vybrané ukazatele v časové řadě 2000 až 2009

1. pokračování

	2000	2001	2002	2003	2004	2005	2006	2007	2008	2009
STAVEBNICTVÍ										
Subjekty s 50 a více zaměstnanci se sídlem v kraji ³⁾										
průměrný počet subjektů	142	136	136	135	144	163	55	57	55	57
průměrný evidenční počet zaměstnanců (fyz. osob)	9 318	8 879	9 253	8 520	8 604	9 136	6 268	5 793	5 669	5 673
základní stavební výroba celkem (mil. Kč, běžné ceny)	7 373	7 406	8 339	7 902
v přepočtu na 1 zaměstnance (tis. Kč)	1 176	1 278	1 471	1 393
Subjekty s 20 a více zaměstnanci podle místa stavby										
stavební práce (v hodnotě "S") v tuzemsku podle místa stavby (v mil. Kč, běžné ceny)	9 186	8 003	8 356	9 455	9 800	10 238	11 853	11 904	13 054	12 333
v přepočtu na 1 obyvatele (tis. Kč)	15,4	13,5	14,1	16,0	16,6	17,3	20,1	20,2	22,1	20,9
NÁKLADY PRÁCE										
Měsíční náklady práce na 1 zaměstnance (Kč) ⁴⁾	17 364	19 387	20 240	20 992	23 525	22 715	26 180	27 469	28 766	.
v tom:										
přímé náklady	12 332	13 663	14 249	14 888	16 696	16 255	18 858	19 356	20 795	.
sociální požitky	265	353	344	326	330	397	424	713	328	.
sociální náklady a výdaje	4 610	5 169	5 503	5 616	6 304	5 881	6 771	7 173	7 453	.
personální náklady a výdaje	159	191	175	169	199	183	204	241	243	.
daně a dotace	-2	11	-31	-7	-4	-1	-77	-14	-53	.
ZAMĚSTNANCI A MZDY										
Průměrný evidenční počet zaměstnanců (tis. fyz. osob) ⁵⁾	173,4	174,6	215,2	216,6	210,5	209,5	209,5	213,0	215,8	.
stavebnictví	15,4	15,8	15,4	15,9	.
velkoobchod a maloobchod; opravy motorových vozidel	24,7	24,8	26,0	25,9	.
doprava a skladování	9,0	8,1	8,0	8,7	.
ubytování, stravování a pohostinství	5,7	5,3	5,2	5,2	.
informační a komunikační činnosti	1,8	1,9	2,0	2,2	.

³⁾ do roku 2005 podniky s 20 a více zaměstnanci, od roku 2006 podniky s 50 a více zaměstnanci se sídlem v kraji

⁴⁾ v roce 2008 a 2009 zahrnutý i údaje za fyzické osoby nezapsané do obchodního rejstříku, zaměstnávající 10 a více zaměstnanců

⁵⁾ podle místa pracoviště (od roku 2002 včetně menších podniků) a od roku 2005 podle CZ-NACE

EKONOMIKA

Tab. B-5. Vybrané ukazatele v časové řadě 2000 až 2009

2. pokračování

	2000	2001	2002	2003	2004	2005	2006	2007	2008	2009
profesní, vědecké a technické činnosti	5,3	5,4	5,2	6,2	.
administrativní a podpůrné činnosti	4,2	4,5	5,0	4,7	.
veřejná správa a obrana; povinné sociální zabezpečení	8,2	8,4	8,6	8,3	.
vzdělávání	16,0	16,2	16,5	16,6	.
zdravotní a sociální péče	13,6	13,3	13,4	13,5	.
kulturní, zábavní a rekreační činnosti	2,2	2,4	2,3	2,3	.
ostatní činnosti	1,6	1,8	1,9	1,7	.
Průměrná hrubá měsíční mzda (Kč) ⁵⁾	12 114	13 148	13 432	14 133	15 076	15 792	16 800	17 995	19 219	.
v tom v odvětví:										
zemědělství, lesnictví a rybářství	14 567	15 189	16 695	17 852	.
těžba a dobývání	18 426	22 015	22 481	25 462	.
zpracovatelský průmysl	16 298	17 587	18 719	20 141	.
výroba a rozvod elektřiny, plynu, tepla	18 306	18 765	20 863	21 922	.
zásob. vodou; činnosti související s odpady	15 737	16 575	17 502	18 732	.
stavebnictví	15 481	16 143	17 273	18 969	.
velkoobchod a maloobchod; opravy motorových vozidel	14 309	15 119	16 682	17 948	.
doprava a skladování	15 668	15 677	16 696	17 304	.
ubytování, stravování a pohostinství	8 493	9 129	9 707	10 315	.
vzdělávání	16 724	17 701	18 587	19 382	.
zdravotní a sociální péče	15 397	16 231	17 397	17 950	.
kulturní, zábavní a rekreační činnosti	13 442	14 535	16 155	16 740	.
ostatní činnosti	10 989	11 805	13 170	13 829	.
VÝBĚROVÉ ŠETŘENÍ MEZD⁶⁾										
Průměrná hrubá měsíční mzda celkem (Kč)	13 610	14 481	16 431	17 927	18 642	19 786	20 220	21 614	22 744	22 572
v tom: muži	15 812	16 740	18 545	20 257	20 990	22 195	22 630	24 349	25 956	25 328
ženy	11 000	12 012	13 621	14 848	15 381	16 486	16 971	18 006	18 400	18 897
Medián mezd (Kč)	.	.	14 611	15 733	16 539	17 423	17 909	19 238	20 280	20 017
v tom: muži	.	.	16 034	17 201	18 180	18 972	19 617	21 337	22 703	21 840
ženy	.	.	12 509	13 439	14 127	15 129	15 498	16 296	16 634	17 124

⁵⁾ podle místa pracoviště (od roku 2002 včetně menších podniků) a od roku 2005 podle CZ-NACE

⁶⁾ Ministerstvo práce a sociálních věcí ČR (šetření o průměrném výdělku) a Ministerstvo financí ČR (šetření o platu)

EKONOMIKA

Tab. B-5. Vybrané ukazatele v časové řadě 2000 až 2009

dokončení

	2000	2001	2002	2003	2004	2005	2006	2007	2008	2009
Průměrná hrubá měsíční mzda podle klasifikace zaměstnání (Kč)										
zákonodárci, vedoucí a řídicí pracovníci	.	30 442	35 199	39 995	37 388	38 841	39 357	39 651	42 755	44 141
vědečtí a odborní duševní pracovníci	.	20 910	20 210	22 844	24 029	26 295	25 878	28 058	30 432	30 540
techničtí, zdravotničtí a pedagogičtí pracovníci	.	16 526	17 713	19 151	20 184	21 317	22 369	24 171	25 181	25 053
nižší administrativní pracovníci	.	12 807	12 715	15 466	15 138	16 128	17 548	18 149	19 364	18 655
provozní pracovníci ve službách a obchodě	.	9 524	10 937	11 371	11 893	12 185	12 603	13 151	14 052	14 263
kvalifikovaní dělníci v zemědělství a lesnictví	.	10 281	11 724	12 468	12 720	13 990	15 517	16 970	17 230	16 556
řemeslníci a kvalifikovaní výrobci, zpracovatelé a opraváři	.	15 640	14 144	15 338	16 188	16 994	17 653	19 196	20 312	19 407
obsluha strojů a zařízení pomocní a nekvalifikovaní pracovníci	.	14 864	14 853	16 029	16 500	17 069	17 948	19 353	20 550	19 412
	.	9 357	9 918	10 394	10 985	11 630	12 301	13 143	13 469	13 565

NEZAMĚSTNANOST (MPSV)

Tab. B-6. Vybrané ukazatele v časové řadě 2000 až 2009

Zlínský kraj

	2000	2001	2002	2003	2004	2005	2006	2007	2008	2009
Uchazeči o zaměstnání evidovaní úřady práce	23 935	24 841	29 759	31 621	31 606	29 505	25 601	20 171	20 048	33 836
z toho:										
ženy	11 931	12 660	14 863	15 898	16 125	15 610	14 059	11 206	10 550	15 792
absolventi škol a mladiství	3 096	3 401	3 937	4 214	3 092	2 380	1 979	1 405	1 533	2 337
osoby se zdravotním postižením	3 383	3 647	4 407	4 684	4 981	5 090	4 982	4 623	4 285	4 863
částečně nezaměstnaní ¹⁾	1 045	1 306	1 240	1 277	2 778
z toho ženy	756	912	895	858	1 629
dosažitelní	.	.	29 377	31 223	29 097	27 361	23 505	18 521	18 922	33 136
z toho:										
ženy	.	.	14 694	15 680	14 575	14 352	12 732	10 140	9 861	15 341
absolventi škol a mladiství	.	.	3 772	4 077	2 767	2 166	1 789	1 292	1 456	2 267
Uchazeči s nárokem na podporu v nezaměstnanosti	9 499	9 979	12 115	11 594	8 729	8 737	7 942	6 727	7 985	12 163
z toho ženy	.	.	6 065	5 888	4 489	4 370	4 125	3 484	4 003	5 203
v tom podle výše měsíčního nároku na podporu v nezaměstnanosti:										
do 1 500 Kč	.	.	690	708	614	160	121	88	102	53
1 501 - 2 500 Kč	.	.	4 940	4 441	1 639	1 873	1 584	1 353	576	284
2 501 - 3 500 Kč	.	.	2 679	2 539	2 070	1 956	1 162	767	1 277	2 409
3 501 - 4 500 Kč	.	.	1 869	1 761	1 723	1 868	1 856	1 446	1 443	1 802
4 501 - 5 500 Kč	.	.	1 003	1 041	1 187	1 266	1 341	1 188	1 549	2 253
5 501 - 6 500 Kč	.	.	473	543	698	736	835	801	1 218	1 870
6 501 - 7 500 Kč	.	.	209	261	370	361	418	434	776	1 406
7 501 - 8 500 Kč	.	.	252	300	179	232	252	265	431	834
8 501 - 9 500 Kč	83	124	141	150	252	472
9 501 a více Kč	166	161	232	235	361	780
Průměrná měsíční výše podpory (Kč)	.	.	3 044	3 139	3 827	4 006	4 367	4 607	5 113	5 482
Uchazeči o zaměstnání podle věku:										
do 19 let	589	1 743	1 962	1 949	1 596	1 291	1 063	726	839	1 308
z toho mladiství uchazeči	145	173	199	165	140	130	120	136	133	121
20-24 let	5 458	4 732	5 534	5 624	5 114	4 141	3 165	2 164	2 512	4 569
25-29 let	3 229	3 377	3 961	4 200	4 006	3 520	2 850	2 096	2 134	3 881
30-34 let	2 756	2 802	3 120	3 427	3 585	3 494	3 105	2 401	2 393	4 179
35-39 let	2 500	2 657	3 034	3 155	3 255	2 962	2 614	2 117	2 105	3 791
40-44 let	2 475	2 353	2 696	2 970	3 177	3 167	2 743	2 140	1 997	3 299
45-49 let	2 980	2 960	3 530	3 692	3 645	3 249	2 756	2 105	2 122	3 514
50-54 let	2 840	2 945	3 763	4 061	4 349	4 266	3 918	3 219	2 890	4 477
55-59 let	1 036	1 198	2 004	2 332	2 625	3 036	2 973	2 757	2 596	4 074
60-64 let	72	74	155	211	252	373	408	443	457	736
65 a více let	-	-	-	-	2	6	6	3	3	8
průměrný věk (roky)	35,4	35,3	36,1	36,4	37,3	38,9	39,8	40,8	40,0	39,4

¹⁾ částečná nezaměstnanost ve smyslu ust. § 209 zákoníku práce je překážkou v práci na straně zaměstnavatele; tento institut slouží k řešení ekonomických obtíží zaměstnavatele, zároveň však zachovává pracovní poměry zaměstnanců, se kterými nejsou rozvazovány pracovní poměry; po odeznění režimu částečné nezaměstnanosti obnoví zaměstnavatel plný pracovní režim

NEZAMĚŠTNANOST (MPSV)

Tab. B-6. Vybrané ukazatele v časové řadě 2000 až 2009

pokračování

	2000	2001	2002	2003	2004	2005	2006	2007	2008	2009
podle délky evidence:										
do 3 měsíců	6 354	6 476	7 040	6 947	8 009	7 634	6 639	5 979	7 350	9 843
3-6 měsíců	4 791	5 277	6 338	6 171	5 689	5 294	4 573	3 449	3 886	7 680
6-9 měsíců	2 603	2 698	3 745	3 539	2 951	2 733	2 279	1 733	1 774	5 029
9-12 měsíců	1 831	2 063	2 770	2 695	2 340	2 014	1 867	1 438	1 119	3 632
12-24 měsíců	4 408	3 565	4 499	5 695	5 081	4 649	3 716	2 688	2 057	3 915
nad 24 měsíců	3 948	4 762	5 367	6 574	7 536	7 181	6 527	4 884	3 862	3 737
podle dokončeného vzdělání:										
základní	5 211	5 482	6 637	6 930	6 682	6 240	5 539	4 408	4 135	5 971
střední bez maturity	11 523	11 988	14 387	15 417	15 452	14 518	12 293	9 579	9 511	16 926
střední s maturitou	6 242	6 334	7 517	8 000	8 094	7 435	6 594	5 130	5 165	8 967
vysokoškolské	959	1 037	1 218	1 274	1 378	1 312	1 175	1 054	1 237	1 972
podle klasifikace zaměstnání:²⁾										
nemanuální pracovníci										
vysoce kvalifikovaní	.	.	4 020	4 040	4 393	3 668	3 087	2 762	2 841	5 000
s nižší kvalifikací	.	.	5 651	5 813	6 875	6 415	5 184	4 635	4 361	7 701
manuální pracovníci										
kvalifikovaní	.	.	7 769	7 873	8 206	7 373	5 176	4 447	4 536	9 519
nekvalifikovaní	.	.	6 203	6 416	6 914	6 232	5 563	5 447	5 086	7 591
Míra registrované nezaměstnanosti (%)	8,1	8,5	10,2	10,6	10,6
Míra nezaměstnanosti dosažitelných uchazečů (%)	9,5	9,3	7,8	6,0	6,1	10,8
v tom:										
muži	8,4	7,7	6,3	4,9	5,2	10,3
ženy	11,0	11,3	9,7	7,5	7,3	11,5
Volná pracovní místa	1 942	2 173	1 558	1 219	1 762	2 067	5 111	6 683	4 272	1 252
z toho:										
nemanuální pracovníci										
vysoce kvalifikovaní	257	277	210	198	249	340	813	887	643	404
s nižší kvalifikací	185	179	185	131	130	197	525	812	494	140
manuální pracovníci										
kvalifikovaní	1 421	1 649	1 106	847	1 150	1 374	3 372	4 452	2 676	413
nekvalifikovaní	79	68	57	43	233	156	401	532	459	295
Míra volných pracovních míst³⁾	0,8	0,9	0,7	0,5	0,8	0,9	2,2	2,8	⁴⁾ 1,8	0,6
Uchazeči na 1 volné pracovní místo	12,3	11,4	19,1	25,9	17,9	14,3	5,0	3,0	4,7	27,0
podle klasifikace zaměstnání:										
nemanuální pracovníci										
vysoce kvalifikovaní	.	.	19,1	20,4	17,6	10,8	3,8	3,1	4,4	12,4
s nižší kvalifikací	.	.	30,5	44,4	52,9	32,6	9,9	5,7	8,8	55,0
manuální pracovníci										
kvalifikovaní	.	.	7,0	9,3	7,1	5,4	1,5	1,0	1,7	23,0
nekvalifikovaní	.	.	108,8	149,2	29,7	39,9	13,9	10,2	11,1	25,7

²⁾ skupiny klasifikace zaměstnání (KZAM):

nemanuální pracovníci vysoce kvalifikovaní (třídy 1 - 3)

nemanuální pracovníci s nižší kvalifikací (třídy 4 a 5)

manuální pracovníci kvalifikovaní (třídy 6 - 8)

manuální pracovníci nekvalifikovaní (třída 9)

rozdělení nezahrnuje příslušníky armády

³⁾ míra volných míst představuje podíl volných míst na celkovém počtu pracovních míst, tj. obsazených i volných; ukazatel míry volných míst se zpracovává čtvrtletně, průměry jsou vypočteny ze stavu k 15. kalendářnímu dni příslušných měsíců a podle m

⁴⁾ nejnižší počet členů produkčních družstev (v roce 2009 0,0 % celkového počtu zaměstnaných osob)

NEZAMĚSTNANOST (MPSV)

Tab. B-6. Vybrané ukazatele v časové řadě 2000 až 2009

dokončení

dokončení

	2000	2001	2002	2003	2004	2005	2006	2007	2008	2009
Změna počtu uchazečů o zaměstnání										
nově hlášení	37 703	36 604	39 555	37 745	38 010	36 582	34 287	30 517	31 293	48 083
vyřazení z evidence	39 475	35 698	34 637	35 883	38 058	38 683	38 191	35 947	31 416	34 295
z toho:										
umístění	27 962	25 927	25 423	26 225	27 572	25 806	25 608	24 160	21 130	22 739
z toho ÚP	4 331	4 826	5 199	6 445	5 851	5 117
pro nespolečensky účelná	3 203	2 807	2 406	2 064	2 478	5 341	5 215	5 021	3 998	3 465
Změna počtu volných pracovních míst										
nově hlášená	9 660	9 705	16 129	17 665	16 346	8 133
uvolněná	141	115	99	70	212	405
obsazená	5 407	5 829	9 041	8 476	9 651	6 728
zrušená	3 851	3 686	4 143	7 687	9 318	4 830
Průměrná délka (dny)										
průběžné evidence	.	.	424	470	524	564	594	620	578	395
ukončené evidence	.	.	208	234	262	289	289	312	274	224
Výkonové ukazatele aktivní politiky zaměstnanosti (APZ)										
Vytvořená pracovní místa					2 636	2 551	2 927	1 473	1 792	2 668
veřejně prospěšné práce ⁵⁾	600	746	903	641	829	1 116
společensky účelná pracovní místa ⁵⁾	1 535	1 715	1 910	707	913	1 504
chráněné pracovní dílny a místa	77	87	102	125	50	48
Počet podpořených osob					5 744	6 224	11 691	8 909	5 368	6 428
veřejně prospěšné práce ⁵⁾	598	795	928	672	852	1 071
společensky účelná pracovní místa ⁵⁾	1 524	1 685	1 894	1 253	894	1 509
chráněné pracovní dílny a místa (vytvoření i provoz)	-	974	876	598	764	641
příspěvky	-	224	320	265	264	-
projekty ESF ⁶⁾ (včetně Regionálních individuálních programů)	-	-	2 338	1 639	406	76
rekvalifikace	3 128	2 544	5 335	4 482	2 188	3 131

⁵⁾ včetně programů financovaných ESF

⁶⁾ kromě veřejně prospěšných a společensky účelných míst