

VÍCETÉMATICKÉ INFORMACE

Ročník 2011

Souhrnná data
Kód publikace: t-1304-11

Praha, březen 2012

Kraje České republiky 2010

Zpracoval:
Ředitelka odboru:
Kontaktní osoba:
Telefon:
E-mail:

Odbor informačních služeb
Ing. Petra Kuncová
Mgr. Iva Aimová
+420 274052565
iva.aimova@czso.cz

Zajímají Vás nejnovější údaje o inflaci, HDP, obyvatelstvu, průměrných mzdách a mnohé další? Najdete je na stránkách ČSÚ na Internetu: **www.czso.cz**

OBSAH

	strana
Metodické poznámky.....	4
Hlavní město Praha	8
Středočeský kraj	17
Jihočeský kraj	26
Plzeňský kraj	35
Karlovarský kraj	44
Ústecký kraj	53
Liberecký kraj	62
Královéhradecký kraj	71
Pardubický kraj	80
Kraj Vysočina	89
Jihomoravský kraj	98
Olomoucký kraj	107
Zlínský kraj	116
Moravskoslezský kraj	125
Vybrané ukazatele za kraje	135
Vybrané ukazatele za oblasti	143
Grafická příloha	151

Metodické poznámky

Všechny přepočty na NUTS 3 (ev. NUTS 2) před rokem 2000 vycházejí z **organizační, metodické a územní struktury daného roku šetření**. Byly zařazeny ukazatele, které jsou součástí databáze KROK. Základem pro přepočty na novou územní strukturu byly **údaje za okresy**. Pokud není uveden zdroj, jsou uveřejněna data, pocházející ze statistických šetření ČSÚ. Většina dat je vztažena k roku 2009.

Od 1. 1. 2000 platí správní rozdělení České republiky na 14 vyšších územně samosprávných celků (ústavní zákon č. 347/1997 Sb.), (I. fáze reformy územní veřejné správy). V roce 2002 proběhla II. fáze této reformy, jejímž cílem bylo ukončení činnosti okresních úřadů k 31. 12. 2002. Významná část jejich kompetencí byla přenesena na 205 obcí s rozšířenou působností, které zahájily svou činnost od 1. 1. 2003. Tyto obce definuje zákon č. 314/2002 Sb. o stanovení obcí s pověřeným obecním úřadem a stanovení obcí s rozšířenou působností. Správní obvody obcí s rozšířenou působností (**ORP**) stanovilo Ministerstvo vnitra ČR vyhláškou č. 388/2002 Sb..

K 1. 1. 2005 došlo k územní změně, vyplývající ze zákona č. 387/2004 Sb., o změnách hranic krajů. Jedná se o přesun 28 obcí mezi kraji a okresy. Obec Senorady z okresu Třebíč do okresu Brno-venkov. Obce Borač, Borovník, Černvír, Dolní Loučky, Doubravník, Drahonín, Horní Loučky, Kaly, Katov, Křižínkov, Kuřimská Nová Ves, Kuřimské Jestřabí, Lubné, Nedvědice, Níhov, Olší, Pernštejnské Jestřabí, Rojetín, Říkonín, Skryje, Tišnovská Nová Ves, Újezd u Tišnova, Vratislávka a Žďárec z okresu Žďár nad Sázavou do okresu Brno-venkov, tzn. změna hranic krajů Jihomoravského a Vysočina. Obce Huzová, Moravský Beroun a Norberčany z okresu Bruntál do okresu Olomouc, tzn. změna hranic krajů Olomouckého a Moravskoslezského.

K 1. 1. 2007 došlo k územní změně hranic okresů (na základě vyhlášky č. 513 ze dne 3. listopadu 2006, kterou se mění vyhláška č. 564/2002 Sb., o stanovení území okresů České republiky a území obvodů hlavního města Prahy, ve znění pozdějších předpisů). Úpravou je realizována další etapa sjednocování hranic okresů a hranic ORP. Jedná se o přesun 119 obcí mezi okresy, hranice krajů touto úpravou pozměněny nebyly.

Zdroje dat:

- **rozloha a druhy pozemků** - Český úřad zeměměřičký a katastrální
- **zdravotnictví** - Ústav zdravotnických informací a statistiky ČR
- **školství** - Ústav informací ve vzdělávání
- **zaměstnanost** - Výběrové šetření pracovních sil (VŠPS)
- **nezaměstnanost** - Ministerstvo práce a sociálních věcí ČR; VŠPS
- **sociální zabezpečení** - Česká správa sociálního zabezpečení
- **zařízení sociálních služeb** - Domy s pečovatelskou službou ČSÚ, ostatní zařízení Ministerstvo práce a sociálních věcí ČR
- **počty vozidel** - Ministerstvo vnitra ČR (Centrální registr vozidel)
- **délka silniční sítě** - Ředitelství silnic a dálnic ČR
- **kriminalita, dopravní nehody** - Policejní prezidium ČR
- **emise** - Český hydrometeorologický ústav
- **požáry** - Ministerstvo vnitra ČR - GŘ Hasičského záchranného sboru ČR
- **stavebnictví** - Stavební práce podle dodavatelských smluv v tuzemsku podle místa stavby - do roku 2009 Ministerstvo průmyslu a obchodu ČR, od roku 2010 zjišťuje ČSÚ

Vysvětlivky k údajům v publikaci:

Emise - v průběhu roku 2006 byly dokončeny přepočty emisí z vytápění domácností pro údaje za období let 2000–2006. Úpravy metodiky se projevily celkovým poklesem potřeby tepla a tím i paliv a množstvím emisí o cca 15–20 %, u technických znečišťujících látek dokonce o cca 40 %.

Množství uvedených znečišťujících látek vypouštěné do ovzduší je vykazováno v Registru emisí a zdrojů znečišťování ovzduší (REZZO), který je v závislosti na druhu zdrojů a jejich tepelných výkonech členěn na:

- **REZZO 1** – zahrnuje technologické objekty obsahující stacionární zařízení ke spalování paliv o tepelném výkonu vyšším než 5 MW a zařízení zvláště závažných technologických procesů. Zařízení uvedené skupiny jsou označována jako „velké zdroje znečišťování“;
- **REZZO 2** – zahrnuje technologické objekty obsahující stacionární zařízení ke spalování paliv o tepelném výkonu od 0,2 do 5 MW, zařízení závažných technologických procesů, jakož i uhelné lomy a obdobné plochy s možností hoření, zapaření nebo úletu znečišťujících látek. Uvedená skupina je označována jako „střední zdroje znečišťování“;
- **REZZO 3** – zahrnuje technologické objekty obsahující stacionární zařízení ke spalování paliv o tepelném výkonu nižším než 0,2 MW, zařízení technologických procesů nespádajících do kategorie velkých a středních zdrojů znečišťování, plochy, na kterých jsou prováděny práce, které mohou způsobovat znečišťování ovzduší, skládky paliv, surovin, produktů a odpadů a zachycených exhalátů a jiné stavby, zařízení a činnosti výrazně znečišťující ovzduší. Uvedená skupina je označována jako „malé zdroje znečišťování“. Používaná metodika pro výpočet emisí z vytápění domácností umožňuje odhad množství emisí až na jednotlivé obce, popř. městské části. Emise těkavých organických látek (VOC) z plošného použití rozpouštědel, emise NH₃ z nesledovaných chovů hospodářských zvířat a z nakládání s chlévskou mrvou, emise tuhých znečišťujících látek (TZL) z chovů hospodářských zvířat - zejména stájových, emise TZL ze stavebních činností a emise NH₃ z použití minerálních hnojiv jsou s využitím statistických údajů rozpočteny do úrovně krajů.

Emise VOC z použití organických rozpouštědel a nátěrových hmot a emise NH₃ z chovů hospodářských zvířat, neohlašované do REZZO 1 a 2, jsou dopočítávány jako součást REZZO 3 od roku 2000, emise TZL z chovů hospodářských zvířat od roku 2007, emise TZL ze stavebních činností a emise NH₃ z použití minerálních hnojiv od roku 2009.

- **REZZO 4** – zahrnuje pohyblivá zařízení se spalovacími nebo jinými motory, která znečišťují ovzduší, zejména silniční motorová vozidla, železniční kolejová vozidla, plavidla a letadla. Uvedená skupina je označována jako „mobilní zdroje znečišťování“. Od roku 1995 jsou do bilance zahrnuty emise tuhých látek a oxidu siřičitého z dopravy.

Kojenecká úmrtnost je počet dětí zemřelých do 1 roku na 1 000 živě narozených.

Novorozenecká úmrtnost je počet dětí zemřelých do 28 dnů na 1 000 živě narozených.

Úhrn těhotenství je součet počtu živě a mrtvě narozených dětí a potratů.

Invalidní důchod z důvodů dlouhodobě nepříznivého stavu je od roku 2010 hodnocen do 1. - 3. stupně podle míry poklesu pracovní schopnosti pojištěnce (invalidita 1. stupně - pokles o 35-49%, invalidita 2. stupně - pokles o 50-69%, invalidita 3. stupně - pokles nejméně o 70%).

Lékaři a střední zdravotnický personál - od roku 2007 jsou mezi lékaře a střední zdravotnický personál započtení i smluvní pracovníci. Dříve sledovaná kategorie Střední zdravotnický personál byla od roku 2004 nahrazena kategorií Zdravotníci pracovníci nelékaři s odbornou způsobilostí bez odborného dohledu.

Vzdělávání ve středních školách - jsou započteny školy MV a MO. Od roku 2008/2009 jsou údaje za střední odborné školy, střední odborná učiliště a odborná učiliště sledovány pouze v rámci společné kategorie škol vyučujících obory odborného vzdělání SŠ.

Míra registrované nezaměstnanosti - podle metodiky platné do 30. 6. 2004 je podíl vyjádřený v procentech, kde v čitateli je počet neumístěných uchazečů o zaměstnání a ve jmenovateli disponibilní pracovní síla (tj. zaměstnaní z VŠPS + neumístění uchazeči).

- podle metodiky platné od 1. 7. 2004, je podíl vyjádřený v procentech, kde v čitateli je počet dosažitelných neumístěných uchazečů o zaměstnání a ve jmenovateli součet zaměstnaných z VŠPS, počtu cizinců podle evidence MPSV a MPO a počtu dosažitelných neumístěných uchazečů.

Výběrové šetření pracovních sil - v roce 2010 došlo ve statistice struktury zaměstnanosti podle odvětví k přechodu od klasifikace OKEČ ke klasifikaci CZ-NACE; na tuto klasifikaci byly zpětně přepočteny i údaje z předcházejících let.

Průměrná hrubá měsíční mzda zaměstnance - je od roku 2009 sledována podle místa pracoviště zaměstnanců; údaje jsou předběžné. Průměrná hrubá měsíční mzda zaměstnance podle sídla podniku se od roku 2010 nesleduje.

Hrubá přidaná hodnota - HPH představuje nově vytvořenou hodnotu, kterou získávají institucionální jednotky z používání svých výrobních kapacit. Je stanovena jako rozdíl mezi celkovou produkcí, oceněnou v základních cenách a mezi spotřebou, oceněnou v kupních cenách. Počítá se za odvětví nebo za institucionální sektory / sub-sektory. V roce 2010 došlo ve statistice struktury HPH podle odvětví k přechodu od klasifikace OKEČ ke klasifikaci CZ-NACE; na tuto klasifikaci byly zpětně přepočteny i údaje z předcházejících let.

Hrubý domácí produkt - HDP představuje souhrn přidaných hodnot jednotlivých institucionálních sektorů nebo jednotlivých odvětví v činnostech považovaných dle ESA 95 za produktivní (tj. včetně služeb tržní i netržní povahy) a čistých daní na produkty (je tedy vyjádřen v kupních cenách). Z hlediska užití je HDP roven souhrnu konečné spotřeby (domácností, vlády a neziskových organizací sloužících domácnostem), tvorby hrubého kapitálu (fixního kapitálu a salda zásob a čistého pořízení cenností) a salda zahraničního obchodu.

Tvorba hrubého fixního kapitálu - THFK obsahuje hodnotu pořízení hmotného i nehmotného investičního majetku koupeného, bezúplatně převzatého nebo vyrobeného ve vlastní režii, sníženou o hodnotu jeho prodeje a bezúplatného předání. Patří sem i pořízení formou finančního leasingu. Cílem pořízení je vždy využívat tento investiční majetek při produktivní činnosti, včetně bydlení v obydlí jeho vlastníka. Nespadají sem fixní aktiva s hodnotou nižší než 20 tis. Kč ani předměty dlouhodobé spotřeby pořízené domácnostmi pro uspokojování konečné spotřeby ani čisté pořízení cenností. Dále se nezahrnují předměty pro vojenské účely (tanky apod.) a výdaje na výzkum a vývoj apod.

Čistý disponibilní důchod domácností - ČDDD představuje částku, kterou mohou domácnosti věnovat na konečnou spotřebu, na úspory ve formě finančních aktiv a na akumulaci hmotných a nehmotných aktiv. Disponibilní důchod je výsledkem tvorby a rozdělení důchodů a je bilanční položkou účtu druhotného rozdělení důchodů.

Pro potřeby mezinárodního srovnání jsou vybrané ukazatele přepočteny do **měnové jednotky Euro a standardu kupní síly PPS** dle koeficientů vydávaných Evropským statistickým úřadem.

Makroekonomické ukazatele jsou zjišťovány pracovištní metodou, tzn., že ukazatele za podniky jsou alokovány do regionů podle skutečného místa působení jednotky. Hrubá přidaná hodnota za multi-regionální organizace je alokována na základě mezd vyplácených v jednotlivých krajích. Ukazatele účtů domácností se vztahují k místu bydliště domácností.

Stavební podniky – od roku 2009 jsou statisticky sledovány pouze podniky s 50 a více zaměstnanci (průměrný počet podniků, průměrný evidenční počet zaměstnanců, průměrná hrubá měsíční mzda)

Stavební práce „S“ (podle dodavatelských smluv) vyjadřují celkovou hodnotu vlastních výkonů ze stavební činnosti vykazující jednotky (včetně zabudovaných materiálů) provedenou na základě smlouvy o dodávce pro konečného uživatele (stavebníka) včetně hodnoty eventuálních poddodávek stavebních prací přijatých od jiných dodavatelských organizací pro splnění dané smlouvy o dodávce pro konečného uživatele. (Nepatří sem poddodávky stavebních prací vykazující jednotky pro jiné

dodavatele ani dodávky stavebních prací realizované mezi závodovými jednotkami vykazující jednotky).

Orientační hodnota staveb zahrnuje celkové náklady včetně technologie (v běžných cenách) vynaložené na přípravu, realizaci a uvedení stavby do provozu.

Počet vydaných stavebních povolení - od roku 2007 se jedná o podaná stavební ohlášení a vydaná stavební povolení.

Dopravní nehody v silničním provozu jsou uvedeny všechny, které byly policii nahlášeny, přičemž od roku 2009 došlo ke změně pravidel pro hlášení nehod Policii ČR.

Kriminalita - údaje za trestné činy uvedené v publikaci nezahrnují činy evidované službou cizinecké policie.

POUŽITÉ ZNAČKY V TABULKÁCH PUBLIKACE

- ležatá čárka na místě čísla značí, že se jev nevyskytoval
- . tečka na místě čísla značí, že údaj není k dispozici nebo je nespolehlivý
- x ležatý křížek na místě čísla značí, že zápis není možný z logických důvodů
- 0 nula se používá pro označení číselných údajů menších než polovina zvolené měřicí jednotky

Hlavní město Praha



Porovnání vybraných krajských údajů s Českou republikou v roce 2010

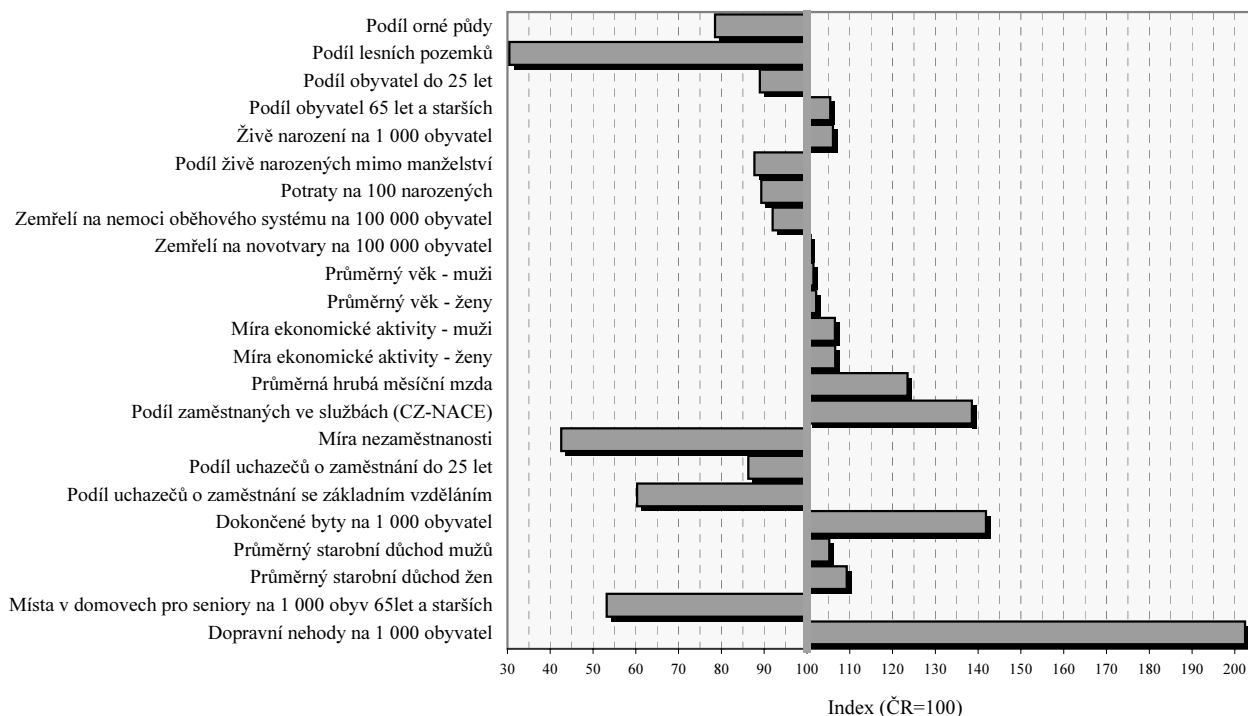

Hlavní město Praha

Velikostní skupina městských částí k 31.12.2010

Velikostní skupina	Počet		% obyvatel	Velikostní skupina	Počet		% obyvatel
	městských částí	obyvatel			městských částí	obyvatel	
-499	2	569	0,05	10 000 - 19 999	3	42 376	3,37
500 - 999	4	2 776	0,22	20 000 - 49 999	6	224 243	17,84
1 000 - 1 999	5	6 844	0,54	50 000 - 99 999	6	406 084	32,30
2 000 - 4 999	17	50 453	4,01	100 000 +	4	444 484	35,36
5 000 - 9 999	10	79 329	6,31				
Hl.m. Praha					57	1 257 158	100,0

Území	Rozloha (ha)	Střední stav obyvatel	Hustota obyvatel na 1km ²	Počet urbanistických obvodů	Počet katastrů (územně technických jednotek)	Průměrný věk obyvatelstva	Počet dokončených bytů	Počet ekonomických subjektů
Praha 1	554	30 089	5 436	20	7	42,8	23	33 894
Praha 2	418	49 330	11 787	22	4	42,2	81	30 948
Praha 3	648	73 321	11 312	26	4	42,5	752	36 714
Praha 4	2 420	128 951	5 329	82	10	44,8	265	56 696
Praha-Kunratice	810	8 533	1 054	13	1	37,1	35	2 992
Praha 5	2 750	83 884	3 050	72	8	40,5	128	36 315
Praha-Slivenec	759	2 745	362	9	2	39,8	35	922
Praha 6	4 152	101 128	2 436	66	10	43,5	206	41 136
Praha-Lysolaje	248	1 282	518	4	1	38,0	1	496
Praha-Nebuše	368	3 254	884	4	1	37,4	-	794
Praha-Přední Kopanina	327	773	236	2	1	37,0	-	353
Praha-Suchdol	513	6 573	1 281	9	2	39,5	2	2 196
Praha 7	710	41 986	5 918	20	3	41,1	67	19 200
Praha-Troja	337	1 220	362	4	1	39,3	2	646
Praha 8	2 180	103 075	4 728	58	9	42,7	320	37 775
Praha-Březiněves	339	1 025	303	3	1	36,8	20	353
Praha-Ďáblice	738	3 162	428	9	1	37,8	10	1 079
Praha-Dolní Chabry	499	3 572	715	5	1	38,6	25	1 259
Praha 9	1 331	53 406	4 012	39	7	41,1	125	17 470
Praha 10	1 860	110 739	5 952	60	9	44,4	474	39 830
Praha 11	980	78 647	8 029	22	2	42,5	5	24 770
Praha-Křeslice	344	814	237	2	1	36,4	19	197
Praha-Šeberov	500	2 802	560	6	1	37,7	18	1 159
Praha-Újezd	370	2 671	721	4	1	36,0	14	842
Praha 12	2 331	54 881	2 354	42	5	42,0	228	21 607
Praha-Libuš	523	9 868	1 886	19	2	37,8	155	4 692
Praha 13	1 323	60 222	4 551	34	4	37,7	593	18 929
Praha-Řeporyje	986	3 868	392	11	4	38,3	419	1 224
Praha 14	1 352	45 895	3 394	31	4	37,5	323	12 877
Praha-Dolní Počernice	576	2 181	379	7	1	41,1	3	786
Praha 15	1 024	30 700	2 998	21	2	39,9	15	10 192
Praha-Dolní Měcholupy	466	2 126	456	7	1	35,9	233	943
Praha-Dubeč	860	3 220	374	4	1	38,4	44	883
Praha-Petrovice	179	6 236	3 492	4	1	38,0	1	1 864
Praha-Štěrboholy	297	1 886	635	7	1	35,6	18	753
Praha 16	931	8 366	899	11	1	40,7	17	2 725
Praha-Lipence	826	2 246	272	5	1	38,5	19	748
Praha-Lochkov	272	598	220	4	1	39,6	-	158
Praha-Velká Chuchle	603	1 960	325	11	2	40,6	163	748
Praha-Zbraslav	986	9 406	954	12	2	39,6	20	3 340
Praha 17	326	25 538	7 844	7	1	39,0	2	7 409
Praha-Zličín	718	4 777	666	11	3	37,7	460	1 731
Praha 18	561	17 143	3 056	9	1	39,1	72	4 925
Praha-Čakovice	1 019	9 905	972	14	3	36,9	148	2 567
Praha 19	600	6 551	1 091	9	1	39,2	229	2 115
Praha-Satalice	380	2 376	625	4	1	37,8	4	843
Praha-Vinoř	600	3 685	614	3	1	36,5	1	1 006
Praha 20	1 694	15 004	886	18	1	39,2	14	4 893
Praha 21	1 015	9 766	962	5	1	38,0	88	3 084
Praha-Běchovice	683	3 595	526	7	1	39,5	6	1 571
Praha-Klánovice	590	3 102	526	3	1	40,0	15	1 128
Praha-Koloděje	374	1 265	338	3	1	37,9	12	440
Praha 22	1 561	8 066	517	10	3	36,9	173	2 817
Praha-Benice	277	503	181	3	1	39,8	1	172
Praha-Kolovraty	649	3 226	497	5	2	35,4	48	826
Praha-Královice	496	321	65	3	1	42,3	-	101
Praha-Nedvězí	381	262	69	3	1	40,5	-	140
Hl. m. Praha	49 613	1 251 726	2 523	908	145	41,6	6 151	506 273

Hlavní město Praha

Výměra půdy na 1 obyvatele v roce 2010

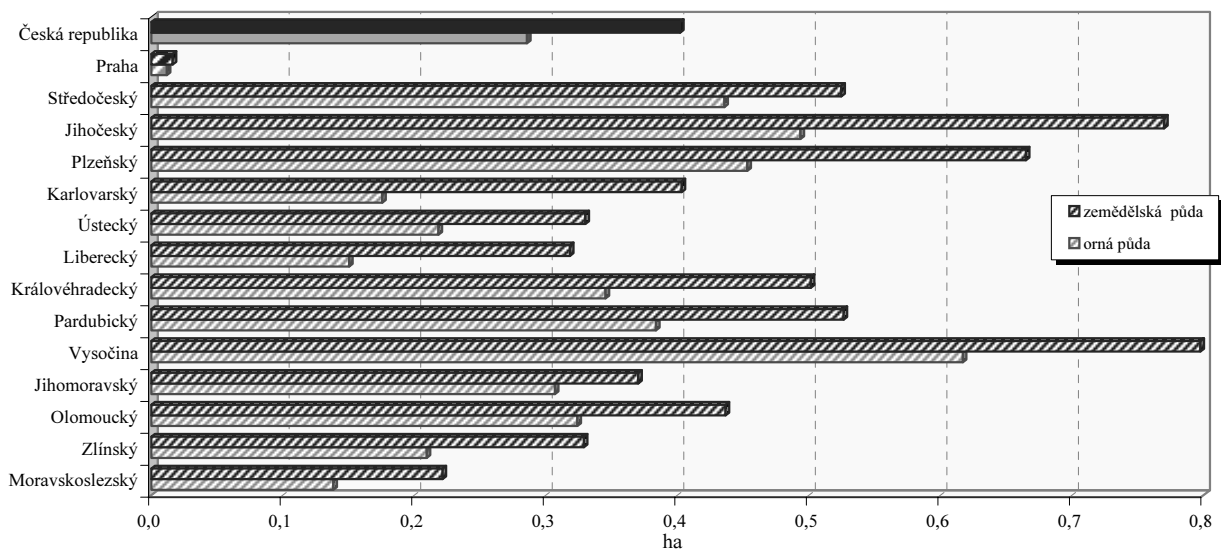

Struktura podle druhů pozemků v roce 2010

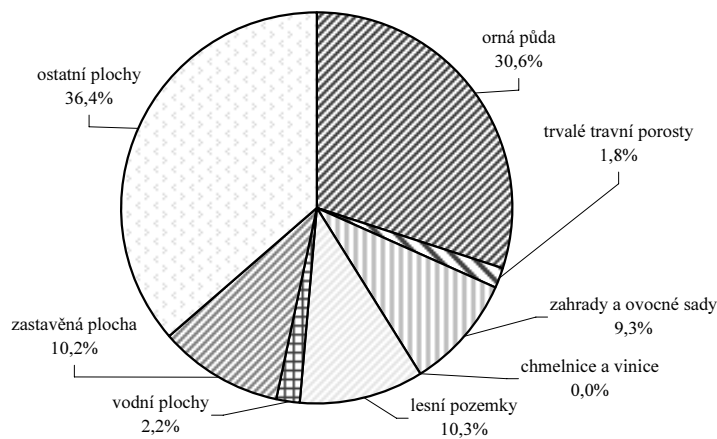

Emise hlavních znečišťujících látek REZZO 1-3 v r. 2009 (t/rok)

Území	Emise tuhých látek ¹⁾	Oxid siřičitý (SO ₂)	Oxidy dusíku (NO _x)	Oxid uhelnatý (CO)
Hl.město Praha	586,5	1 635,0	3 020,6	1 872,1
Středočeský kraj	5 000,3	21 365,2	14 384,3	20 868,7
Jihočeský kraj	2 882,4	9 807,9	3 459,8	8 658,7
Plzeňský kraj	2 145,3	10 791,0	2 942,8	7 143,7
Karlovarský kraj	1 282,0	9 145,2	8 008,2	3 549,3
Ústecký kraj	3 133,3	62 322,3	55 421,1	12 924,1
Liberecký kraj	1 204,6	2 825,4	1 214,3	5 128,4
Královéhradecký kraj	2 122,3	5 911,6	1 872,8	7 117,4
Pardubický kraj	1 809,8	11 681,8	9 597,4	6 702,5
Vysočina	2 412,7	2 665,8	1 937,0	7 110,0
Jihomoravský kraj	1 672,7	3 865,9	4 137,1	6 519,4
Olomoucký kraj	1 547,6	4 539,4	3 014,7	5 477,7
Zlínský kraj	1 143,0	5 474,6	2 732,2	3 628,8
Moravskoslezský kraj	4 451,8	21 995,7	18 654,1	111 331,4
Česká republika	31 394,1	174 026,8	130 396,4	208 032,2
% kraje v rámci ČR	1,9	0,9	2,3	0,9

Měrné emise (REZZO 1 - 3)²⁾

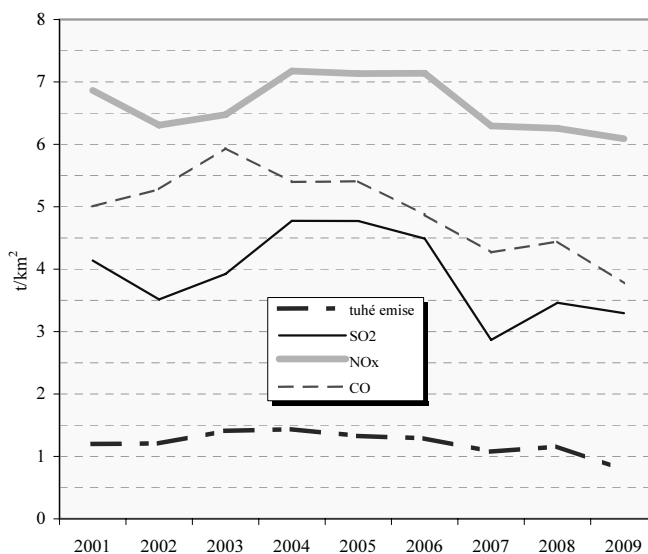

1) včetně emisí VOC, TZL, a NH₃ z nesledovaných zdrojů použití rozpouštědel, chovu hosp. zvířat a stavebních činností

2) nezahrnuje plošné tuhé emise VOC, TZL, a NH₃ z nesledovaných zdrojů použití rozpouštědel, chovu hosp. zvířat a stavebních činností

Hlavní město Praha

Pohyb obyvatelstva

Relativní ¹⁾		2001	2002	2003	2004	2005	2006	2007	2008	2009	2010
Sňatky	ČR	5,1	5,2	4,8	5,0	5,1	5,1	5,5	5,0	4,6	4,4
	kraj	5,5	5,7	5,6	5,8	5,8	5,8	6,0	5,4	5,0	4,8
Rozvody	ČR	3,1	3,1	3,2	3,2	3,1	3,1	3,0	3,0	2,8	2,9
	kraj	3,5	3,3	3,3	3,4	3,1	3,2	3,0	3,0	2,5	2,8
Živě narození	ČR	8,9	9,1	9,2	9,6	10,0	10,3	11,1	11,5	11,3	11,1
	kraj	8,3	8,4	8,7	9,5	10,2	10,6	11,0	11,7	11,7	11,8
Potraty	ČR	4,4	4,3	4,1	4,0	3,9	3,9	4,0	4,0	3,9	3,7
	kraj	4,3	4,3	4,0	3,9	3,8	3,6	3,7	3,8	3,6	3,5
Zemřelí	ČR	10,5	10,6	10,9	10,5	10,5	10,2	10,1	10,1	10,2	10,2
	kraj	11,3	11,5	11,6	11,0	10,8	10,4	10,2	10,0	9,9	9,8
Celkový přírůstek	ČR	-2,5	-0,3	0,8	0,9	3,0	3,5	9,1	8,3	3,7	2,5
	kraj	-8,9	1,6	3,1	4,3	9,4	5,5	20,0	17,2	12,7	6,5

1) na 1 000 obyvatel

Věkové složení obyvatel kraje k 31. 12. 2010

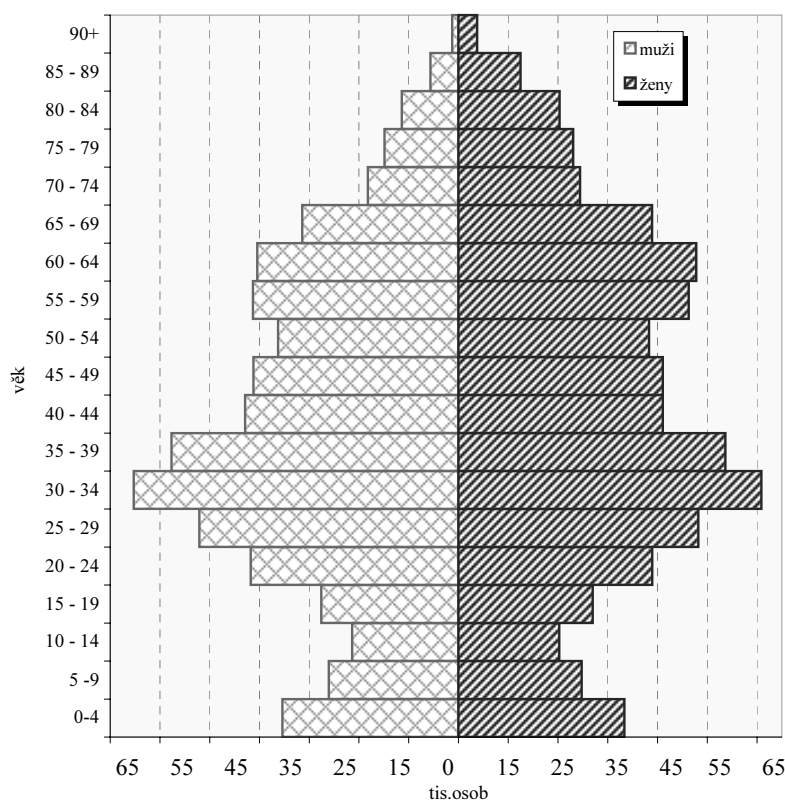

Přírůstek na 1 000 obyvatel
(průměr let 2008-2010)

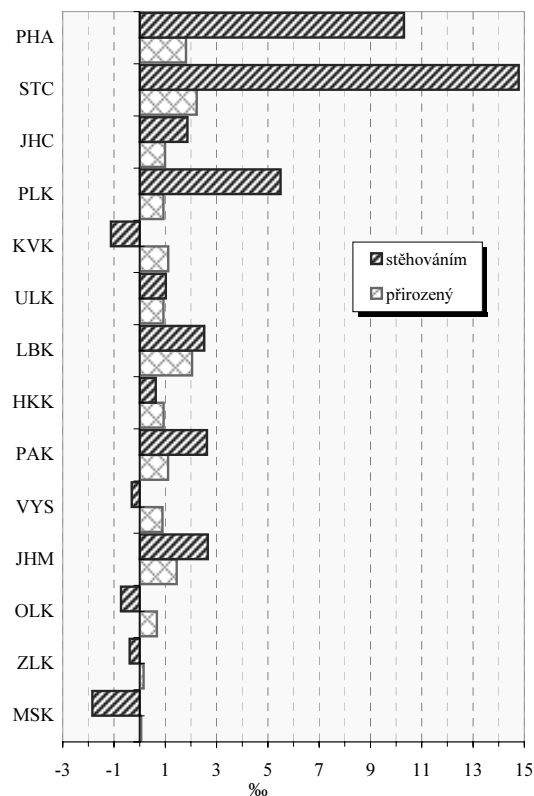

Vybrané ukazatele v roce 2010

Ukazatel	kraj	ČR
Rozvody na 100 sňatků	58,9	65,9
Potraty na 100 narozených	29,9	33,4
Úhrn těhotenství na 1 000 žen	30,0	29,3
Kojenecká úmrtnost (‰)	2,7	2,7
Živě narození mimo manželství (%)	35,3	40,3

Zemřelí podle vybraných příčin smrti v roce 2010¹⁾

Příčina smrti	kraj	ČR
Novotvary	270,7	268,3
Nemoci oběhové soustavy	468,6	509,5
Nemoci dýchací soustavy	51,7	58,5
Poranění, otravy a některé jiné následky vnějších příčin	50,9	57,1

1) na 100 000 obyvatel

Hlavní město Praha

Zabezpečení zdravotní péče

Samostatné ordinace praktického lékaře	Počet lékařů (přepočtené počty)			Počet obyvatel na 1 lékaře (k 31.12.)					
				kraj			ČR		
	2004	2007	2010	2004	2007	2010	2004	2007	2010
pro dospělé	546	534,2	573,1	1 876 ¹⁾	1 995 ¹⁾	1 912 ¹⁾	1 920 ¹⁾	1 987 ¹⁾	1 961 ¹⁾
pro děti	239,4	241,3	242,0	880 ²⁾	863 ²⁾	892 ²⁾	1 039 ²⁾	1 026 ²⁾	1 032 ²⁾
stomatologa	940,7	1 030,80	1 123,1	1 244	1 176	1 119	1 772	1 758	1 711
gynekologa	181,9	189,4	205,3	3 362 ³⁾	3 308 ³⁾	3 142 ³⁾	4 732 ³⁾	4 648 ³⁾	4 322 ³⁾
specialisty	1 258,30	1 264,00	1 499,3	930	959	839	1 727	1 787	1 495

1) počet obyvatel starších 14 let

2) počet obyvatel ve věku 0-19

3) počet žen

Lékaři ambulantní péče na 10 000 obyvatel

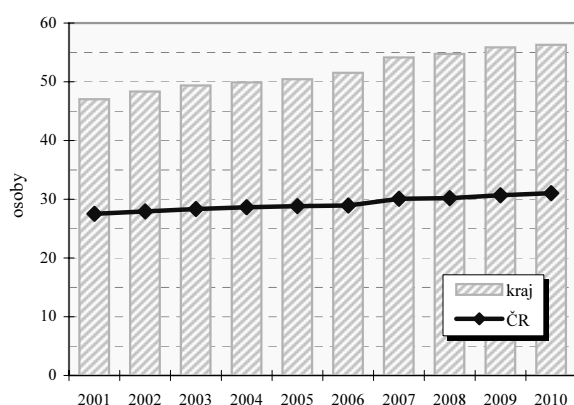

Průměrné procento pracovní neschopnosti celkem

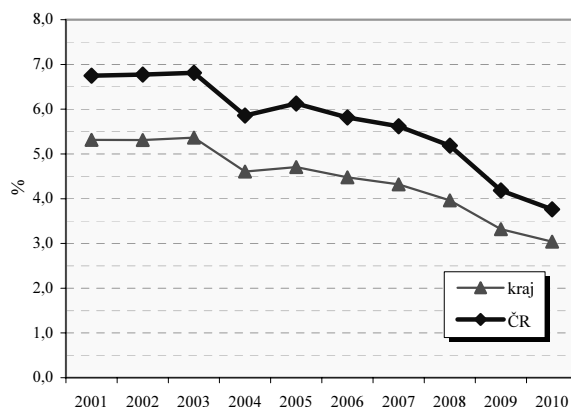

Vybrané ukazatele sociálního zabezpečení k 31.12.

Ukazatel	2003	2004	2005	2006	2007	2008	2009	2010
Počet příjemců důchodů celkem	289 791	293 364	295 502	299 200	301 835	303 891	305 839	309 679
z toho starobních	165 626	170 204	173 442	177 335	180 286	183 708	186 565	198 350
z toho invalidních plných	28 251	28 630	28 675	28 973	29 152	28 809	28 513	21 024
Průměrný důchod celkem v Kč	7 376	7 601	8 100	8 587	9 194	10 100	10 519	10 634
Průměrný starobní důchod v Kč	7 549	7 778	8 291	8 768	9 370	10 289	10 730	10 817
Průměrný plný invalidní důchod v Kč	6 851	7 035	7 474	7 890	8 422	9 262	9 600	9 600

Struktura služeb sociální péče v roce 2010 podle počtu míst/ bytů¹⁾

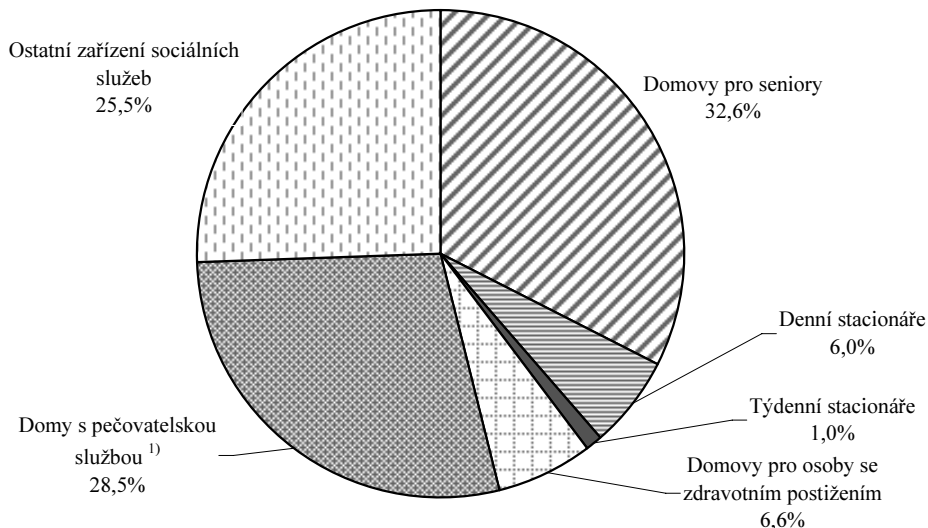

Hlavní město Praha

Vzdělávání - základní přehled

(školní rok 2010/11)

Ukazatel	MŠ	ZŠ	SŠ-celkem	Gymnazia	OOV SŠ*	Střediska praktick. vyučov.	Nástavbové studium	Konzervatoř	VOŠ
Školy	331	251	200	68	137	14	46	8	39
Třídy/stud.skup.(VOŠ)	1 436	3 723	3 038	920,0 ³⁾	1757,2 ³⁾	.	87 ³⁾	x	258 ³⁾
Děti / žáci / studenti	35 264	74 151	70 583	24 109	41 347	668	5 127	1 511	6 673
Nově přijatí	.	10 063	17 953	4 185	11 295	.	2 473	281	2 758
Absolventi za minulý školní rok	.	.	14 640	3 891	9 257	.	1 492	151	1 530
Počty zaměstnanců ^{1),2)}	3 691,9	7 289,5	7 460,2	2 459,9 ⁴⁾	.	.	.	434,1	458,1
Počty pedagogů /pracovníků (SPV) ¹⁾	2 818,4	5 306,8	5 999,7	.	.	65,9	.	350,4 ²⁾	455,4

Pramen: Ústav pro informace ve vzdělávání. Údaje jsou včetně škol pro žáky se speciálními vzdělávacími potřebami, kromě údajů o počtu zaměstnanců gymnázií, které jsou bez škol pro žáky se speciálními vzdělávacími potřebami. Počet SŠ celkem není součtem počtů škol podle jednotlivých druhů, protože školy mohou realizovat svou činnost souběžně na různých druzích, formách a oborech vzdělávání.

*Školy vyučující obory odborného vzdělání SŠ bez oborů nástavbového studia; 1) přepočtení na plně zaměstnané; 2) průměrný evidenční počet, data za rok 2010; 3) třídy/studijské skupiny denního studia 4) včetně SŠ se sportovním zaměřením

Dokončené byty na 10 000 obyvatel

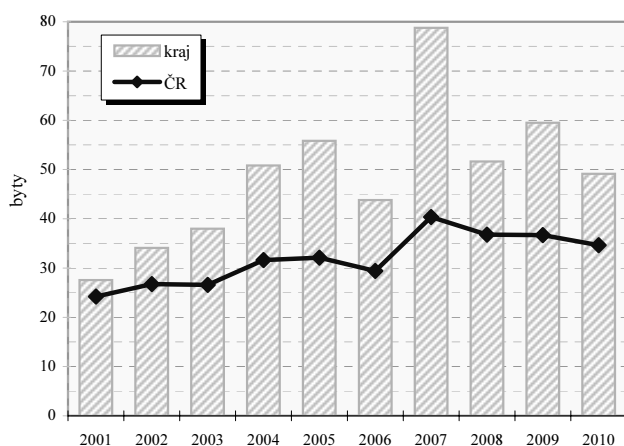

Dokončené byty na 10 000 obyvatel v krajích

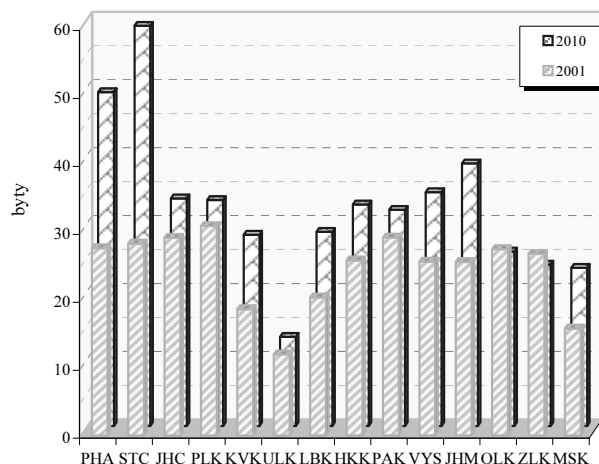

Vybrané ukazatele dopravy

Ukazatel	2004	2007	2010	Ukazatel	2004	2007	2010
Provozovaná vozidla celkem	779 386	887 094	939 071	Délka komunikací celkem v km	72	72	84
z toho : osobní automobily	580 446	624 778	649 707	v tom dálnice	11	11	11
nákladní automobily	64 525	108 003	118 427	silnice 1.třídy	31	31	43
motocykly	57 616	68 502	75 702	silnice 2.třídy	30	30	30
autobusy	3 460	3 699	3 616	silnice 3.třídy	-	-	-

Dopravní nehody při nichž došlo ke zranění nebo usmrcení na 10 000 obyvatel

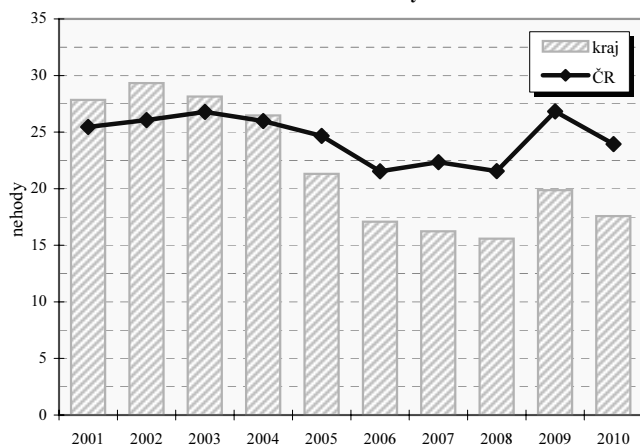

Dopravní nehody při nichž došlo ke zranění nebo usmrcení na 10 000 obyvatel v krajích

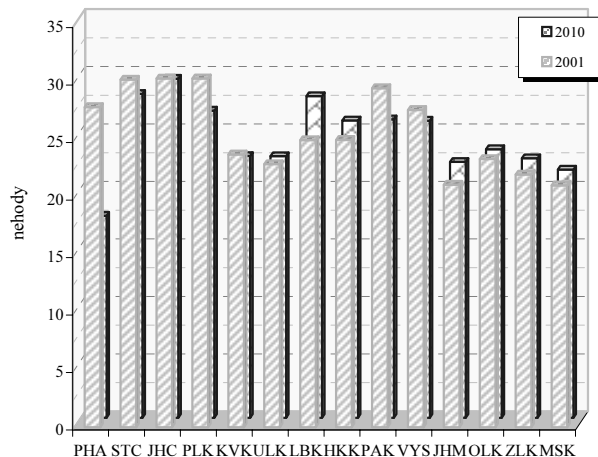

Hlavní město Praha

Zaměstnaní v národním hospodářství podle odvětví (v tis. osob)

Odvětví činnosti zaměstnaných v NH (CZ-NACE)	2000		2010	
	ČR	kraj	ČR	kraj
Celkem	4 731,6	613,4	4 885,2	656,8
A Zemědělství, lesnictví a rybářství	230,9	4,0	151,2	2,2
B Těžba a dobývání	69,9	0,7	47,9	1,0
C Zpracovatelský průmysl	1 238,8	58,2	1 235,9	51,1
D Výroba a rozvod elektřiny, plynu, tepla	61,4	6,5	56,8	6,8
E Zásob. vodou; činnosti souvis. s odpady	41,5	4,9	50,2	2,7
F Stavebnictví	456,5	59,9	464,9	56,9
G Velkoobchod a maloob.; opr. mot. vozidel	598,9	105,9	593,8	92,3
H Doprava a skladování	328,2	53,2	328,1	47,0
I Ubytování, stravování a pohostinství	156,4	27,4	190,1	36,0
J Informační a komunikační činnosti	98,4	29,8	137,1	53,8
K Peněžnictví a pojišťovnictví	100,3	25,0	115,3	35,3
L Činnosti v oblasti nemovitostí	26,7	7,3	40,0	14,4
M Profesní, vědecké a technické činnosti	144,2	46,5	202,1	60,7
N Administrativní a podpůrné činnosti	97,6	23,5	113,0	22,3
O Veřejná správa a obrana; pov. soc. zabezp.	332,8	43,1	329,3	46,2
P Vzdělávání	300,9	38,6	295,6	43,2
Q Zdravotní a sociální péče	285,1	39,2	339,9	47,7
R Kulturní, zábavní a rekreační činnosti	70,8	23,3	82,9	22,0
S Ostatní činnosti	88,6	14,7	93,7	14,7

Postavení zaměstnaných v národním hospodářství v roce 2010

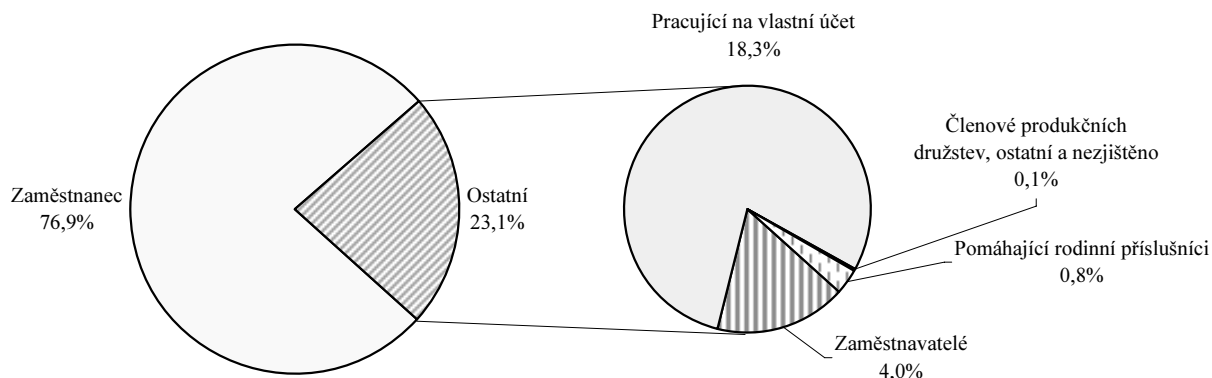

Zaměstnaní v národním hospodářství podle klasifikace zaměstnání (v tis. osob)

KZAM	2002	2010	KZAM	2002	2010
Zákonodárci, vedoucí a řídící pracovníci	54,4	43,4	Řemeslníci a kvalifik. výrobci, zpracovatelé, opraváři	66,5	65,6
Vědečtí a odborní duševní pracovníci	134,5	157,6	Obsluha strojů a zařízení	27,5	31,7
Techn., zdravot. a pedagog. prac. (vč. příbuz. oborů)	152,8	206,0	Pomocní a nekvalifikovaní pracovníci	28,7	24,7
Nižší administrativní pracovníci (úředníci)	63,8	57,4	Příslušníci armády	1,9	0,2
Provozní pracovníci ve službách a obchodě	74,9	66,5	Nezjištěno	1,0	0,7
Kvalifikovaní dělníci v zem. a lesn. (vč. příbuz. oborů)	2,2	3,1			

Průměrná hrubá měsíční mzda v roce 2010

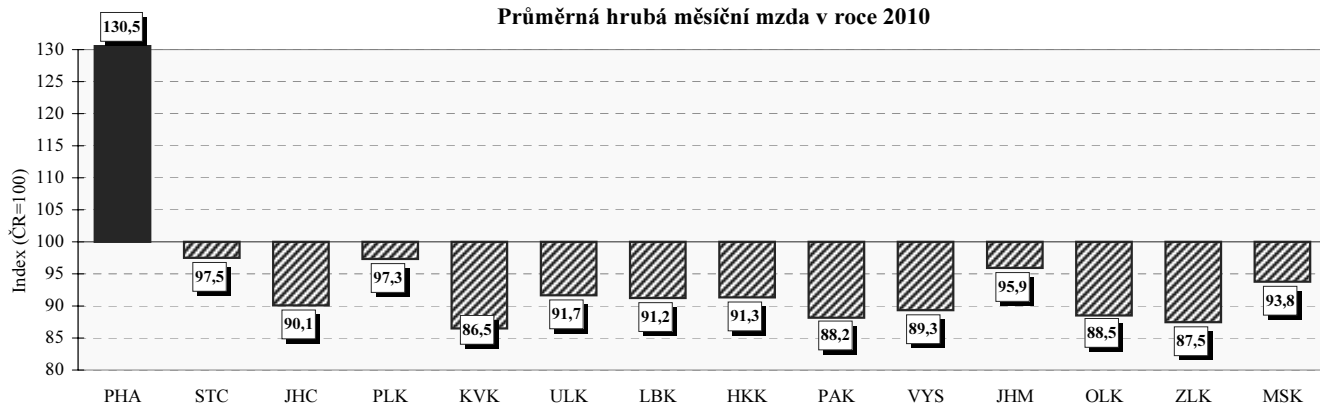

Hlavní město Praha

Neumístění uchazeči o zaměstnání na 1 volné pracovní místo
(k 31.12.)

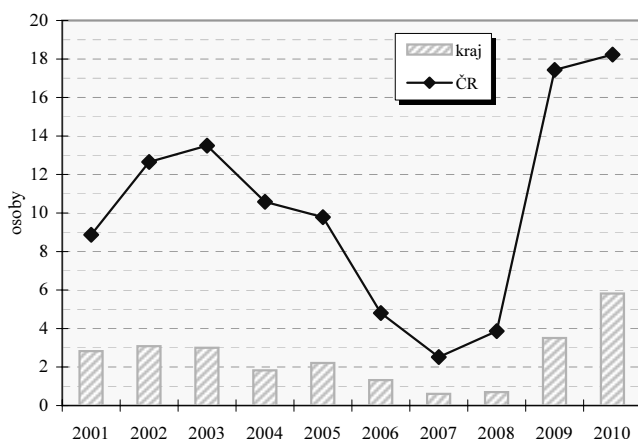

Neumístění uchazeči o zaměstnání na 1 volné pracovní místo
v krajích (k 31.12.)

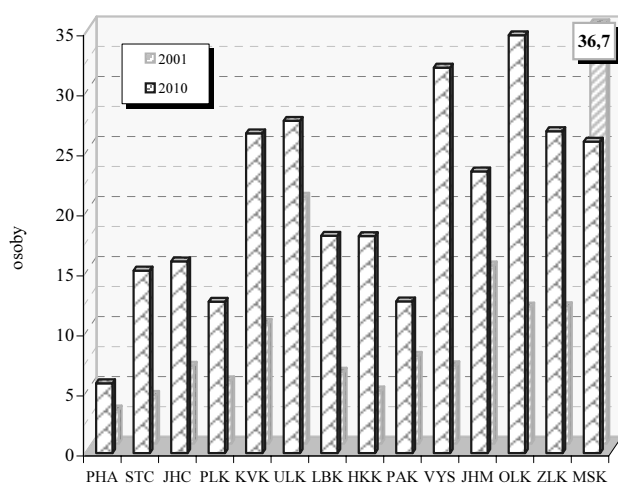

Vybrané ukazatele nezaměstnanosti (k 31.12.)

Ukazatel	2003	2004	2005	2006	2007	2008	2009	2010
Uchazeči o zaměstnání	25 448	26 727	24 571	21 364	17 363	17 433	29 865	33 433
z toho ženy	13 310	14 042	13 011	11 343	9 193	8 940	14 491	16 669
mladší než 25 let	5 481	4 919	3 932	3 218	2 328	2 452	4 796	4 873
se základním vzděláním ¹⁾	5 240	5 195	4 585	3 929	3 115	2 921	4 715	5 300
nezaměstnaní déle než 1 rok	6 048	6 413	6 293	5 200	3 943	2 898	3 442	6 938
se zdravotním postižením	3 137	3 100	2 890	2 392	2 130	1 911	2 192	2 565
pobírající příspěvek	11 993	9 706	9 392	8 520	7 268	8 518	12 661	11 754
v rekvalifikaci s příspěvkem	24	17	23	55	19	7	12	4
Volná pracovní místa	8 482	14 598	11 119	16 192	28 746	25 002	8 508	5 743
z toho pro uchazeče se zdravotním postižením	371	168	286	398	549	552	170	229
% uchazečů v rámci ČR	4,7	4,9	4,8	4,8	4,9	4,9	5,5	6,0
% volných pracovních míst v rámci ČR	21,1	28,5	21,3	17,3	20,4	27,4	27,5	18,6

1) vč. uchazečů bez vzdělání

Míra registrované nezaměstnanosti k 31.12.

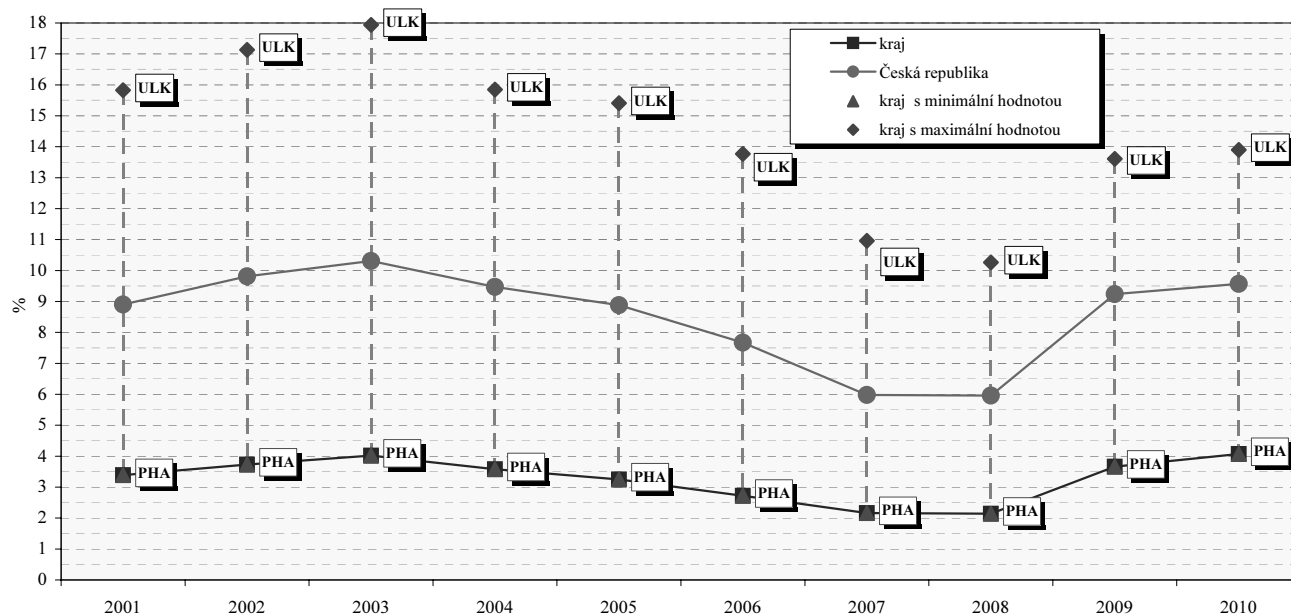

Hlavní město Praha

Struktura hrubé přidané hodnoty podle odvětví CZ-NACE

	2006	2007	2008	2009	2010
Hrubá přidaná hodnota celkem v mil. Kč	736 766	820 108	883 574	852 525	877 084
v tom podíl odvětví (%) :					
A Zemědělství, lesnictví a rybářství	0,3	0,3	0,3	0,3	0,3
B Těžba a dobývání	0,1	0,1	0,1	0,0	0,0
C Zpracovatelský průmysl	8,2	7,7	7,2	7,4	7,3
D Výroba a rozvod elektřiny, plynu, tepla a klimatizovaného vzduchu	3,8	3,8	3,9	4,8	4,5
E Zásobování vodou; činnosti související s odpadními vodami, odpady a sanacemi	0,8	0,7	0,7	0,7	0,7
F Stavebnictví	5,7	5,7	5,5	5,1	5,3
G Velkoobchod a maloobchod; opravy a údržba motorových vozidel	16,7	15,5	15,4	13,1	13,1
H Doprava a skladování	6,5	6,6	6,3	5,4	5,1
I Ubytování, stravování a pohostinství	3,2	3,0	2,8	2,3	2,4
J Informační a komunikační činnosti	12,5	13,1	11,9	12,0	10,9
K Peněžnictví a pojišťovnictví	8,2	9,2	10,5	11,8	12,5
L Činnosti v oblasti nemovitostí	5,0	5,7	6,6	7,6	8,1
M Profesní, vědecké a technické činnosti	9,6	9,7	9,2	9,2	9,4
N Administrativní a podpůrné činnosti	3,0	3,3	3,5	3,4	3,3
O Veřejná správa a obrana; povinné sociální zabezpečení	7,1	6,7	8,1	7,7	7,9
P Vzdělávání	3,0	3,0	2,9	3,2	3,1
Q Zdravotní a sociální péče	2,9	2,7	2,2	3,2	3,1
R Kulturní, zábavní a rekreační činnosti	1,8	1,7	1,5	1,7	1,7
S Ostatní činnosti	1,5	1,5	1,3	1,2	1,2
T Činnosti domácností jako zaměstnavatelů a producentů pro vlastní potřebu	0,0	0,0	0,0	0,0	0,0

Regionální HDP na 1 obyvatele v PPS v roce 2010 (%)

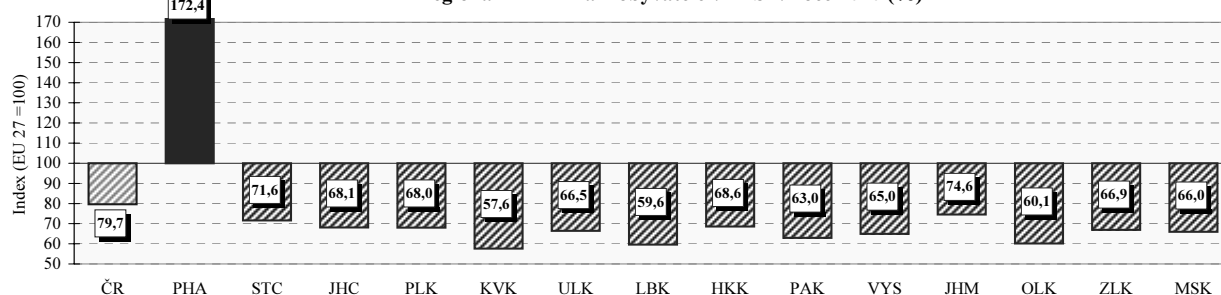

Regionální makroekonomické ukazatele

Ukazatel	2006	2007	2008	2009	2010
Hrubá přidaná hodnota (mil. Kč)	704 608	791 537	883 574	852 525	877 084
Hrubý domácí produkt (mil. Kč)	780 871	880 566	977 136	945 796	972 551
Podíl kraje na HDP České republiky v % (ČR = 100)	24,2	24,9	25,4	25,3	25,8
Hrubý domácí produkt v mil. EURO	27 552	31 714	39 170	35 778	38 465
v mil. PPS ¹⁾	.	.	53 565	51 235	52 664
Vývoj HDP, stálé ceny, min. rok = 100	106,7	109,7	103,2	94,3	103,4
Hrubý domácí produkt na 1 obyvatele v Kč	659 756	735 980	797 479	760 925	776 968
v EURO	23 278	26 507	31 968	28 785	30 730
v PPS ¹⁾	.	.	43 717	41 220	42 073
Hrubý domácí produkt na 1 obyvatele průměr ČR = 100	210,2	214,9	216,1	213,5	216,5
EU 27 = 100 ²⁾ v PPS ¹⁾	.	.	174,9	175,4	172,4
Hrubý domácí produkt na 1 zaměstnance v Kč průměr ČR = 100	893 951	1 005 188	1 104 172	1 039 617	1 090 372
Tvorba hrubého fixního kapitálu (THFK) v mil. Kč	241 407	299 404	345 396	299 912	.
Podíl kraje na THFK (ČR = 100)	30,3	33,6	33,5	32,3	.
Tvorba hrubého fixního kapitálu na 1 obyvatele v Kč	203 964	250 243	281 891	241 289	.
ČR = 100	263,0	290,2	285,1	272,9	.
Čistý disponibilní důchod domácností v mil. Kč	251 856	274 291	293 762	297 030	308 073
Čistý disponibilní důchod domácností na 1 obyvatele v Kč	212 792	229 253	239 751	238 971	246 119
ČR = 100	137,1	135,5	129,6	127,9	131,1
Vývoz v běžných cenách (mil. Kč)	128 276	137 024	122 517	110 908	121 695

1) PPS - jednotka pro měření kupní síly

2) EU - průměr za členské země EU

Středočeský kraj

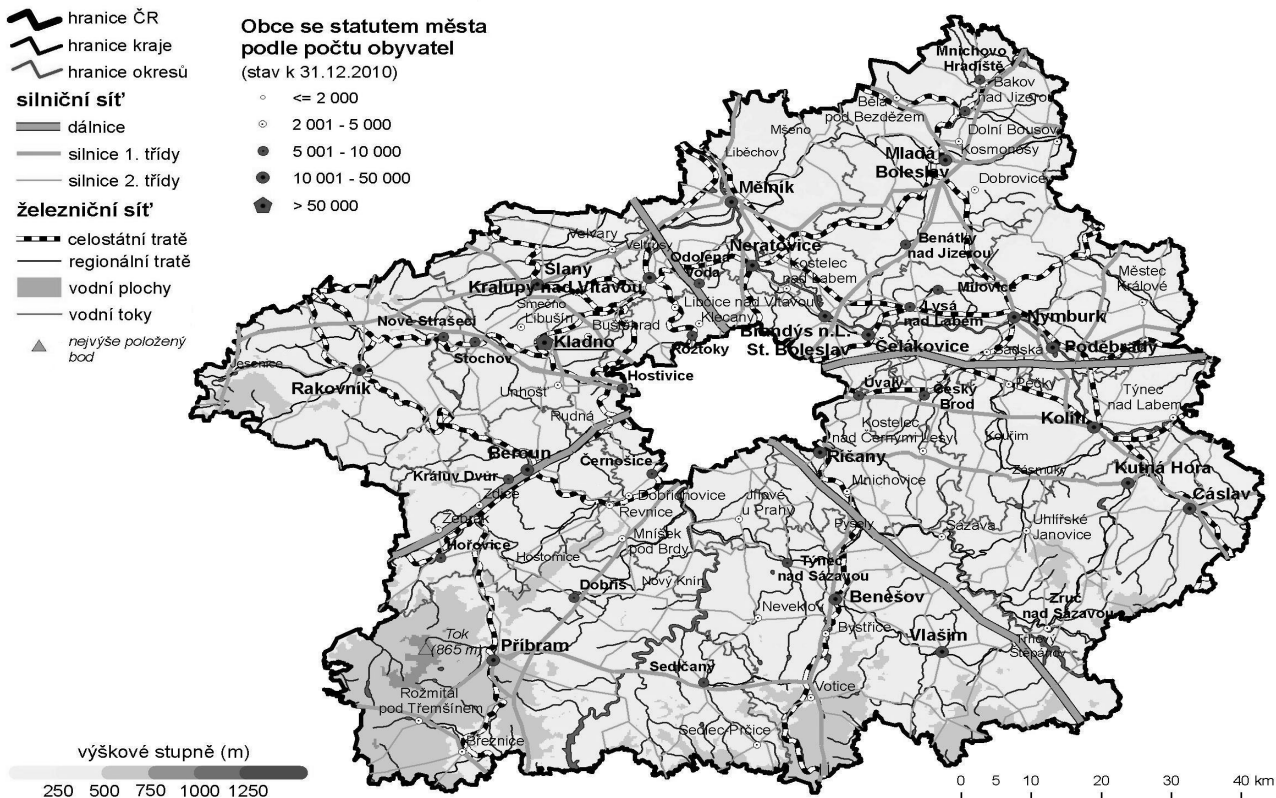

Porovnání vybraných krajských údajů s Českou republikou v roce 2010

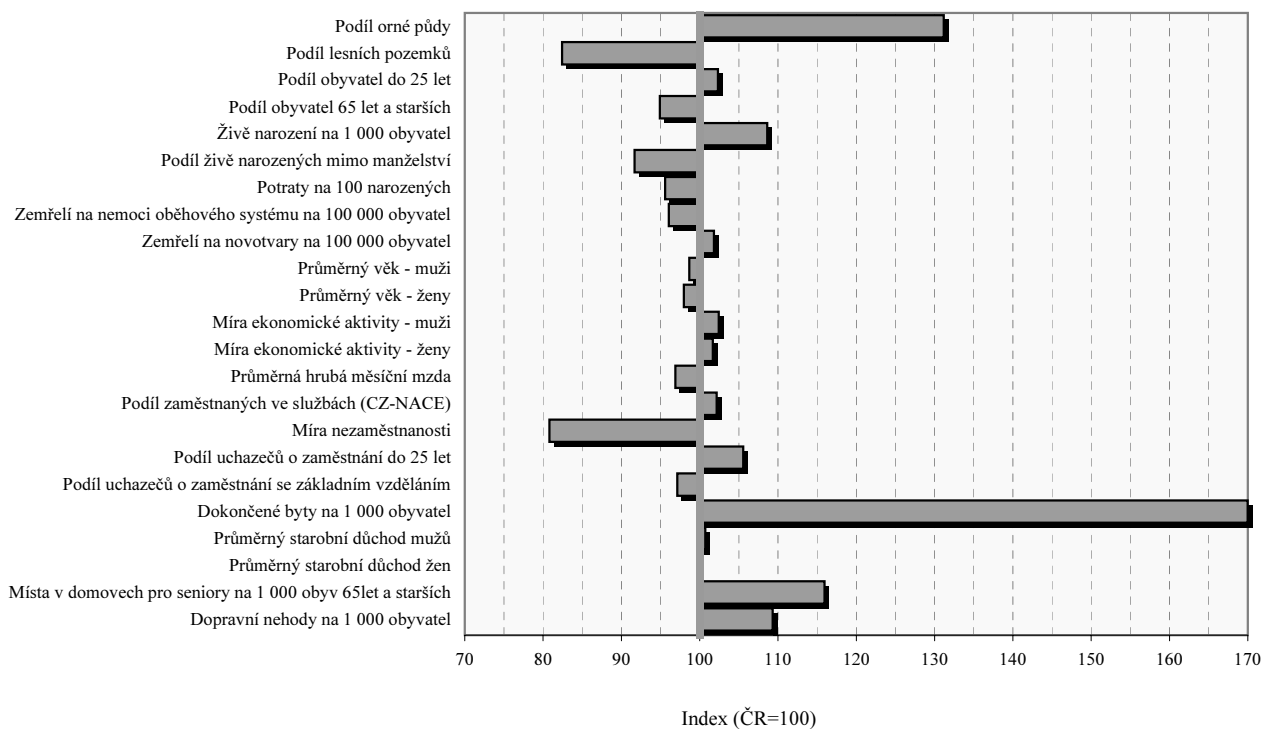

Středočeský kraj

Velikostní skupiny obcí podle počtu obyvatel k 31.12.2010

Velikostní skupina	Počet		% obyvatel	Velikostní skupina	Počet		% obyvatel
	obcí	obyvatel			obcí	obyvatel	
-199	248	31 035	2,45	5 000 - 9 999	19	131 975	10,43
200 - 499	402	133 727	10,57	10 000 - 19 999	14	213 897	16,91
500 - 999	266	186 353	14,73	20 000 - 49 999	4	130 229	10,29
1 000 - 1 999	131	181 416	14,34	50 000 - 99 999	1	70 665	5,59
2 000 - 4 999	60	185 681	14,68	100 000 +	-	-	x
kraj					1 145	1 264 978	100,0
Česká republika					6 250	10 532 770	x
% kraje v rámci ČR					18,3	12,0	x

Městské a venkovské obyvatelstvo v roce 2010

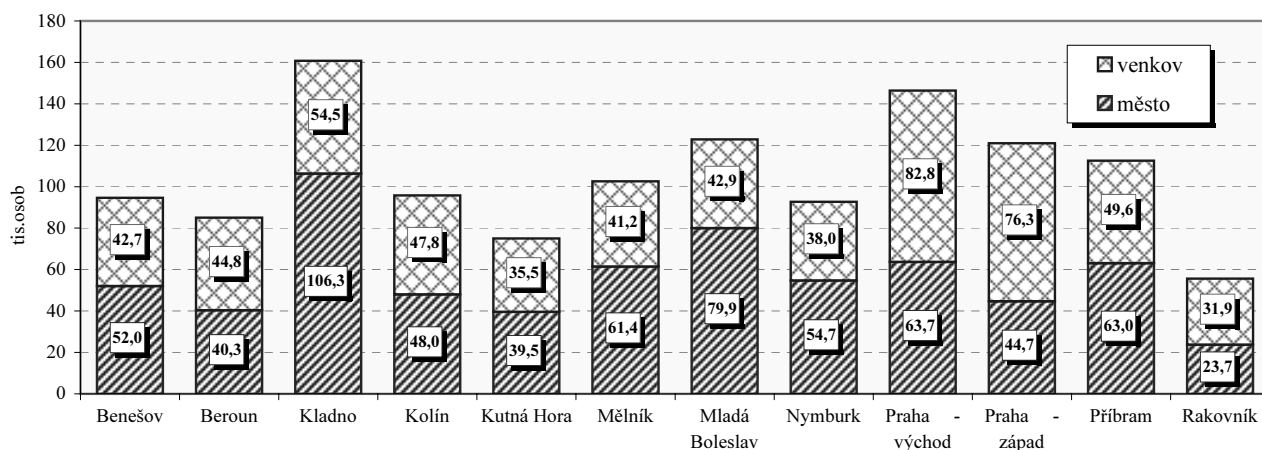

Základní charakteristika v roce 2010

Území	Rozloha (km ²)	Střední stav obyvatel	Hustota obyvatel na 1km ²	Obce	Obce se statutem města	Obce se statutem městyse	Části obce	Katastrální území
Benešov	1 474,6	94 406	64	114	9	10	549	271
Beroun	662,0	84 524	129	85	6	4	150	116
Kladno	719,6	159 760	223	100	8	2	163	145
Kolín	743,6	95 450	129	89	6	3	178	156
Kutná Hora	917,1	74 943	82	88	4	5	300	215
Mělník	701,1	102 250	146	69	7	1	165	137
Mladá Boleslav	1 022,8	122 891	120	120	8	5	266	197
Nymburk	850,2	92 058	109	87	7	3	157	138
Praha - východ	755,3	144 196	194	110	8	4	198	161
Praha - západ	580,3	119 071	208	79	9	2	121	110
Příbram	1 692,3	112 352	67	121	7	1	408	295
Rakovník	896,2	55 293	62	83	3	6	142	121
kraj	11 015,3	1 257 194	115	1 145	82	46	2 797	2 062
Česká republika	78 865,4	10 517 247	134	6 250	594	207	15 060	13 027
% kraje v rámci ČR	14,0	12,0	x	18,3	13,8	22,2	18,6	15,8

Středočeský kraj

Výměra půdy na 1 obyvatele v roce 2010

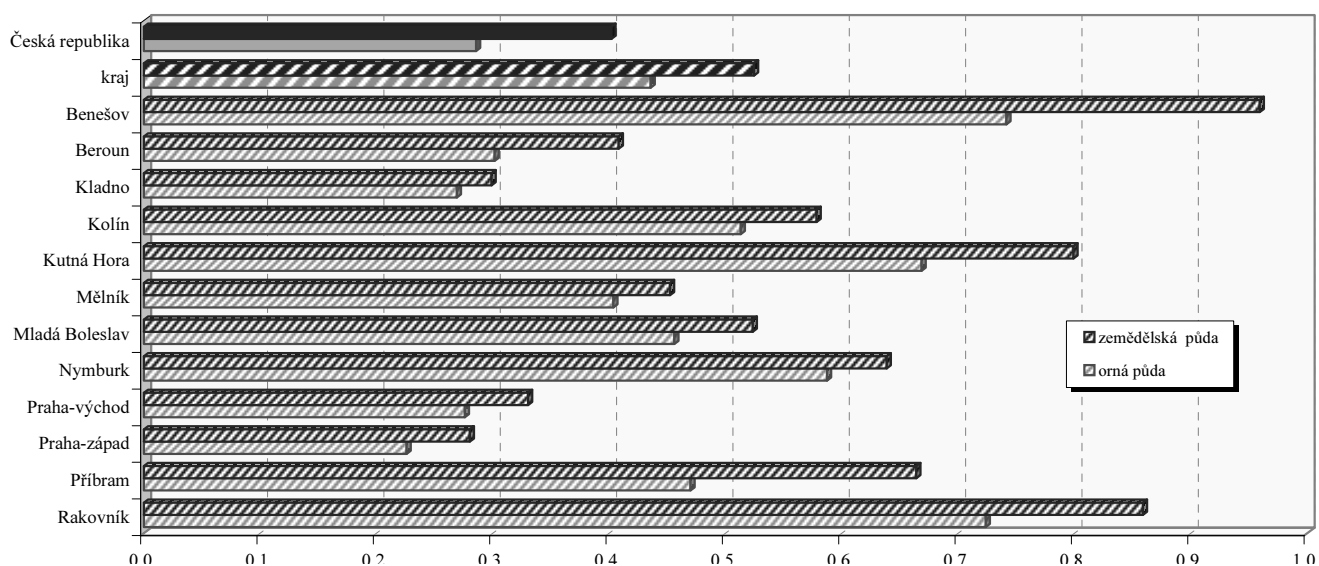

Struktura podle druhů pozemků v roce 2010

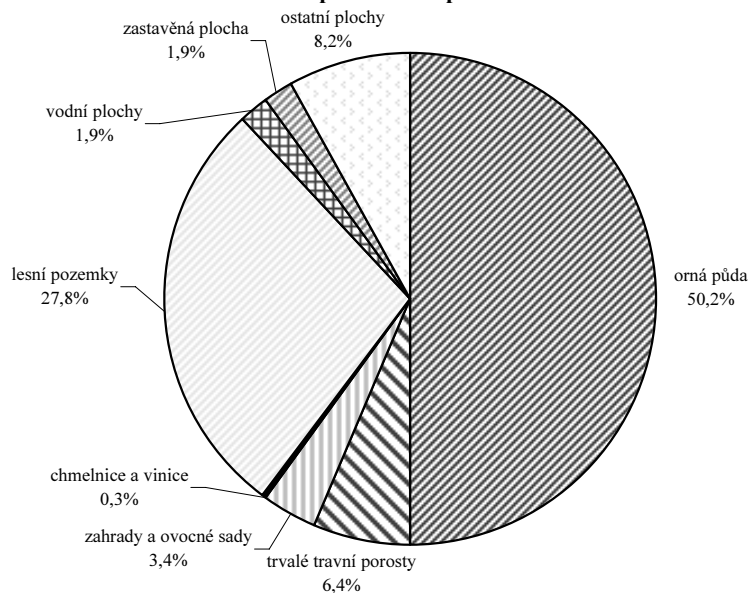

Emise hlavních znečišťujících látek REZZO 1 - 3 v roce 2009
(t/rok)

Území	Emise tuhých látek ¹⁾	Oxid siřičitý (SO ₂)	Oxidy dusíku (NO _x)	Oxid uhelnatý (CO)
Benešov	453,5	767,2	311,7	2 119,8
Beroun	259,6	373,6	249,5	2 087,7
Kladno	347,4	3 197,4	2 055,6	1 472,6
Kolín	285,0	1 644,1	623,1	1 897,6
Kutná Hora	264,0	484,7	138,9	1 271,9
Mělník	800,6	7 885,7	8 645,9	2 155,5
Mladá Boleslav	326,0	1 368,8	729,2	1 973,3
Nymburk	214,0	586,2	179,2	1 260,2
Praha - východ	307,7	462,2	177,7	1 388,0
Praha - západ	211,0	414,9	164,5	1 262,2
Příbram	535,1	3 160,4	871,6	2 783,8
Rakovník	271,1	1 020,0	237,4	1 196,1
kraj	5 000,3	21 365,2	14 384,3	20 868,7
Česká republika	31 394,1	174 026,8	130 396,4	208 032,2
% kraje v rámci ČR	15,9	12,3	11,0	10,0

Měrné emise (REZZO 1 - 3)²⁾

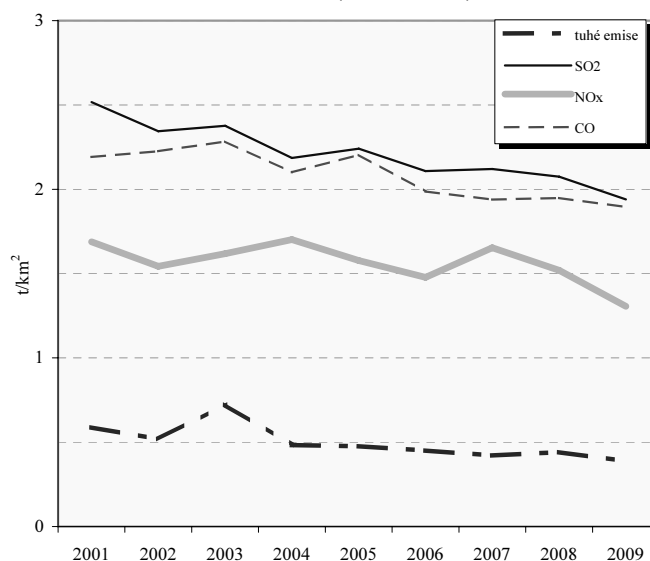

1) emise VOC, TZL, a NH₃ z nesledovaných zdrojů použití rozpouštědel, chovu hosp. zvířat a stavebních činností údaje za okresy nezahrnují

2) nezahrnuje plošné emise VOC, TZL, a NH₃ z nesledovaných zdrojů použití rozpouštědel, chovu hosp. zvířat a stavebních činností

Středočeský kraj

Pohyb obyvatelstva

Relativní ¹⁾		2001	2002	2003	2004	2005	2006	2007	2008	2009	2010
Sňatky	ČR	5,1	5,2	4,8	5,0	5,1	5,1	5,5	5,0	4,6	4,4
	kraj	5,2	5,2	4,9	5,1	5,2	5,3	5,6	5,2	4,6	4,6
Rozvody	ČR	3,1	3,1	3,2	3,2	3,1	3,1	3,0	3,0	2,8	2,9
	kraj	3,0	3,1	3,4	3,4	3,2	3,2	3,1	3,0	2,9	3,3
Živě narození	ČR	8,9	9,1	9,2	9,6	10,0	10,3	11,1	11,5	11,3	11,1
	kraj	8,9	9,3	9,4	9,9	10,5	10,9	12,0	12,5	12,3	12,1
Potraty	ČR	4,4	4,3	4,1	4,0	3,9	3,9	4,0	4,0	3,9	3,7
	kraj	4,2	4,2	4,0	4,1	3,9	4,0	4,0	4,1	4,2	3,9
Zemřelí	ČR	10,5	10,6	10,9	10,5	10,5	10,2	10,1	10,1	10,2	10,2
	kraj	11,2	11,0	11,5	11,1	11,2	10,3	10,3	10,1	10,3	9,9
Celkový přírůstek	ČR	-2,5	-0,3	0,8	0,9	3,0	3,5	9,1	8,3	3,7	2,5
	kraj	2,1	4,2	6,3	7,3	12,2	14,7	22,4	23,7	13,6	13,9

1) na 1 000 obyvatel

Věkové složení obyvatel kraje k 31. 12. 2010

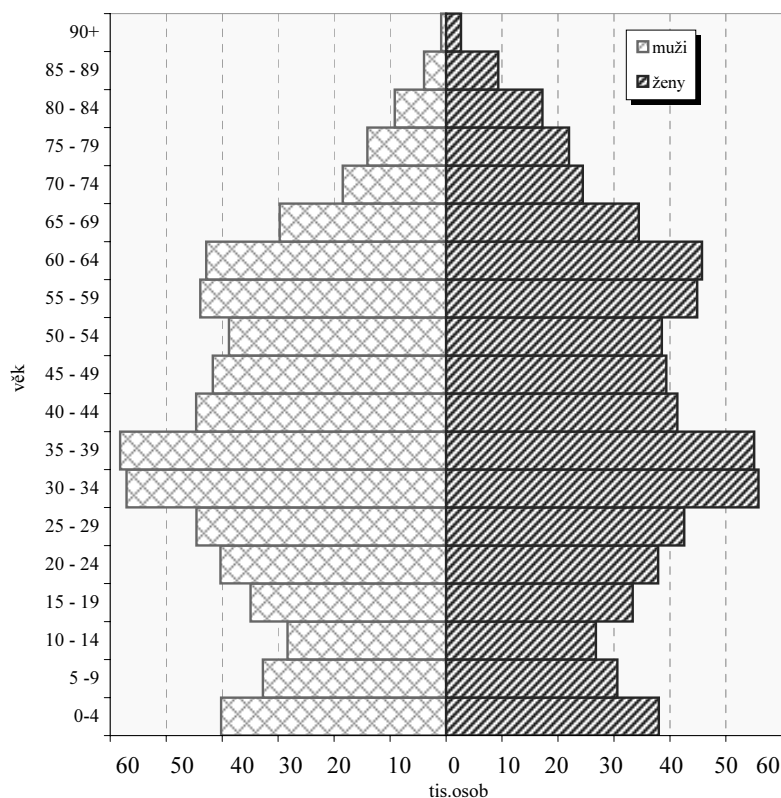

Přírůstek na 1 000 obyvatel
(průměr let 2008-2010)

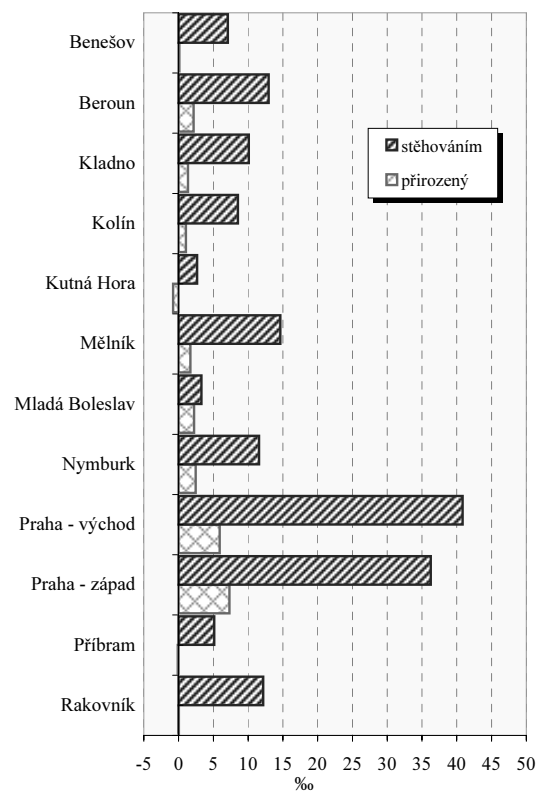

Vybrané ukazatele v roce 2010

Ukazatel	kraj	ČR
Rozvody na 100 sňatků	72,1	65,9
Potraty na 100 narozených	32,0	33,4
Úhrn těhotenství na 1 000 žen	31,6	29,3
Kojenecká úmrtnost (‰)	2,1	2,7
Živě narození mimo manželství (%)	36,9	40,3

Zemřelí podle vybraných příčin smrti v roce 2010¹⁾

Příčina smrti	kraj	ČR
Novotvary	273,2	268,3
Nemoci oběhové soustavy	489,4	509,5
Nemoci dýchací soustavy	50,6	58,5
Poranění, otravy a některé jiné následky vnějších příčin	52,7	57,1

1) na 100 000 obyvatel

Středočeský kraj

Zabezpečení zdravotní péče

Samostatné ordinace praktického lékaře	Počet lékařů (přepočtené počty)			Počet obyvatel na 1 lékaře (k 31.12.)					
				kraj			ČR		
	2004	2007	2010	2004	2007	2010	2004	2007	2010
pro dospělé	470,6	463,2	473,1	2 064 ¹⁾	2 210 ¹⁾	2 258 ¹⁾	1 920 ¹⁾	1 987 ¹⁾	1 961 ¹⁾
pro děti	235,4	234,5	236,7	1 035 ²⁾	1 070 ²⁾	1 120 ²⁾	1 039 ²⁾	1 026 ²⁾	1 032 ²⁾
stomatologa	506,2	495,7	521,6	2 260	2 425	2 425	1 772	1 758	1 711
gynekologa	102,7	107	117,1	5 699 ³⁾	5 700 ³⁾	5 469 ³⁾	4 732 ³⁾	4 648 ³⁾	4 322 ³⁾
specialisty	439,4	460,6	557,7	2 604	2 609	2 268	1 727	1 787	1 495

1) počet obyvatel starších 14 let

2) počet obyvatel ve věku 0-19

3) počet žen

Lékaři ambulantní péče na 10 000 obyvatel

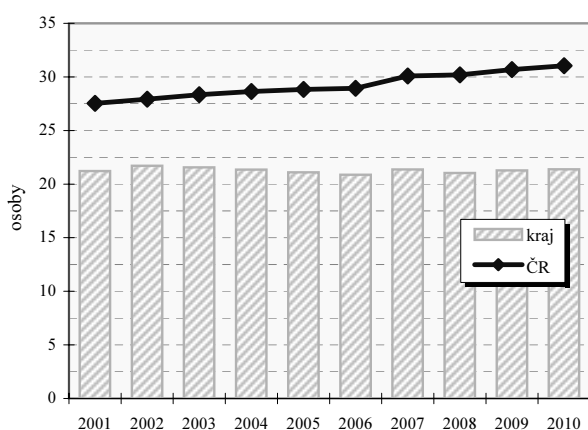

Průměrné procento pracovní neschopnosti celkem

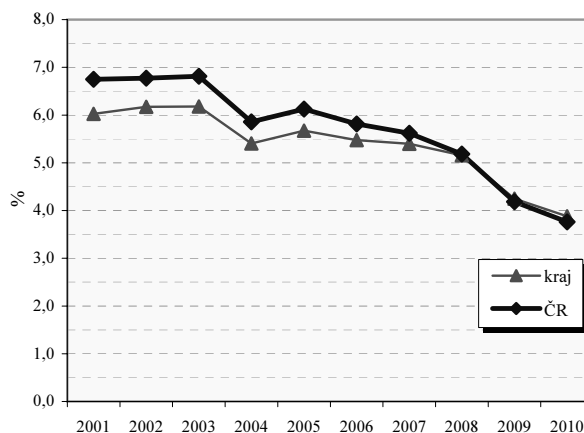

Vybrané ukazatele sociálního zabezpečení k 31.12.

Ukazatel	2003	2004	2005	2006	2007	2008	2009	2010
Počet příjemců důchodů celkem	288 643	292 670	295 208	300 640	305 004	310 609	315 485	319 828
z toho starobních	145 062	148 655	151 135	155 318	159 510	164 659	170 126	184 909
z toho invalidních plných	37 462	38 039	38 396	38 993	38 989	38 749	38 065	26 874
Průměrný důchod celkem v Kč	6 931	7 120	7 579	8 026	8 586	9 460	9 851	9 940
Průměrný starobní důchod v Kč	7 064	7 269	7 748	8 195	8 766	9 673	10 101	10 184
Průměrný plný invalidní důchod v Kč	6 930	7 113	7 570	8 009	8 551	9 403	9 748	9 746

Struktura služeb sociální péče v roce 2010 podle počtu míst/ bytů¹⁾

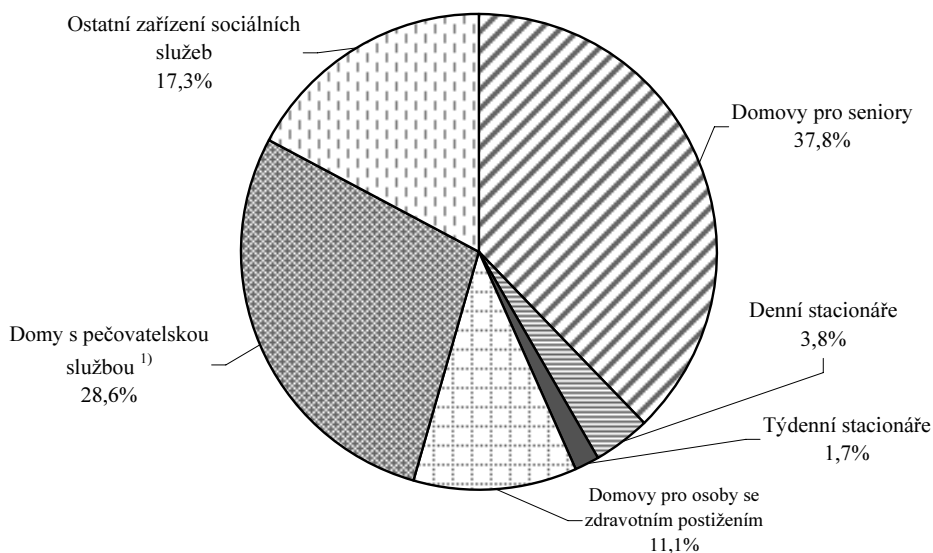

Středočeský kraj

Vzdělávání - základní přehled

(školní rok 2010/11)

Ukazatel	MŠ	ZŠ	SŠ-celkem	Gymnázia	OOV SŠ*	Střediska praktick. vyučov.	Nástavbové studium	Konzervatoř	VOŠ
Školy	663	524	153	34	123	1	47	—	19
Třídy/stud.skup.(VOŠ)	1 689	4 977	2 161	458,4 ³⁾	1411,6 ³⁾	.	86 ³⁾	—	90 ³⁾
Děti / žáci / studenti	39 420	94 809	48 014	12 554	31 110	100	4 350	—	3 068
Nově přijatí	.	12 204	12 910	2 135	8 631	.	2 144	—	1 253
Absolventi za minulý školní rok	.	.	10 512	2 051	7 260	.	1 201	—	504
Počty zaměstnanců ^{1),2)}	3 995,5	9 021,2	5 323,1	1 231,7 ⁴⁾	.	.	.	—	163,4
Počty pedagogů /pracovníků (SPV) ¹⁾	3 048,7	6 840,7	4 146,3	.	.	6,0	.	—	145,2

Pramen: Ústav pro informace ve vzdělávání. Údaje jsou včetně škol pro žáky se speciálními vzdělávacími potřebami, kromě údajů o počtu zaměstnanců gymnázií, které jsou beze škol pro žáky se speciálními vzdělávacími potřebami. Počet SŠ celkem není součtem počtů škol podle jednotlivých druhů, protože školy mohou realizovat svou činnost souběžně na různých druhích, formách a oborech vzdělávání.

*Školy vyučující obory odborného vzdělání SŠ bez oborů nástavbového studia; 1) přepočtení na plně zaměstnané; 2) průměrný evidenční počet, data za rok 2010; 3) včetně SŠ se sportovním zaměřením

Dokončené byty na 10 000 obyvatel

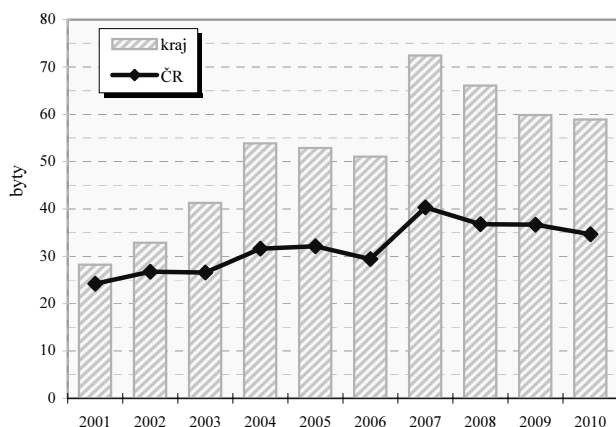

Dokončené byty na 10 000 obyvatel v okresech

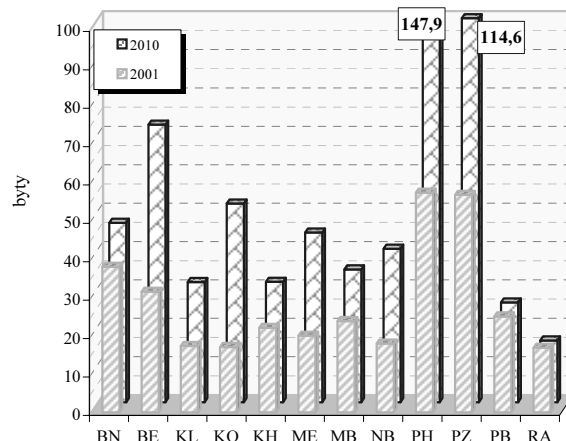

Vybrané ukazatele dopravy

Ukazatel	2004	2007	2010	Ukazatel	2004	2007	2010
Provozovaná vozidla celkem	769 939	882 419	957 010	Délka komunikací celkem v km	9 574	9 602	9 637
z toho : osobní automobily	470 939	537 582	578 338	v tom dálnice	174	195	194
nákladní automobily	48 149	66 360	75 467	silnice 1.třídy	780	780	813
motocykly	103 043	116 099	126 940	silnice 2.třídy	2 369	2 368	2 373
autobusy	2 528	2 602	2 333	silnice 3.třídy	6 251	6 260	6 256

Dopravní nehody při nichž došlo ke zranění nebo usmrcení na 10 000 obyvatel

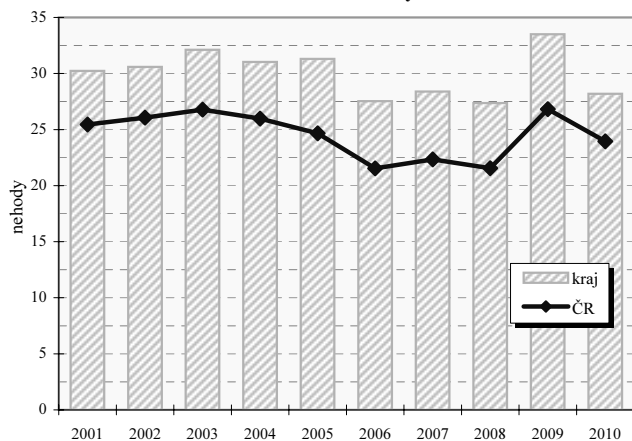

Dopravní nehody při nichž došlo ke zranění nebo usmrcení na 10 000 obyvatel v okresech

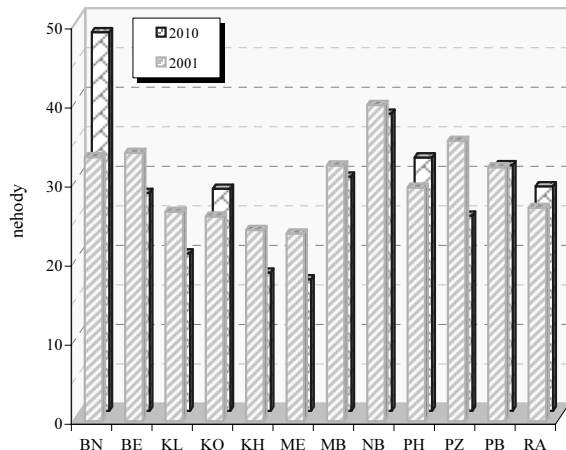

Středočeský kraj

Zaměstnaní v národním hospodářství podle odvětví (v tis. osob)

Odvětví činnosti zaměstnaných v NH (CZ-NACE)	2000		2010	
	ČR	kraj	ČR	kraj
Celkem	4 731,6	520,7	4 885,2	602,2
A Zemědělství, lesnictví a rybářství	230,9	27,3	151,2	18,1
B Těžba a dobývání	69,9	3,8	47,9	1,9
C Zpracovatelský průmysl	1 238,8	138,8	1 235,9	144,4
D Výroba a rozvod elektřiny, plynu, tepla	61,4	7,1	56,8	7,7
E Zásob. vodou; činnosti souvis. s odpady	41,5	4,7	50,2	6,5
F Stavebnictví	456,5	55,3	464,9	61,1
G Velkoobchod a maloob.; opr. mot. vozidel	598,9	66,0	593,8	77,8
H Doprava a skladování	328,2	42,1	328,1	55,3
I Ubytování, stravování a pohostinství	156,4	16,0	190,1	20,3
J Informační a komunikační činnosti	98,4	9,9	137,1	17,6
K Peněžnictví a pojišťovnictví	100,3	10,7	115,3	14,4
L Činnosti v oblasti nemovitostí	26,7	2,5	40,0	6,8
M Profesní, vědecké a technické činnosti	144,2	12,3	202,1	22,0
N Administrativní a podpůrné činnosti	97,6	10,4	113,0	16,7
O Veřejná správa a obrana; pov. soc. zabezp.	332,8	36,9	329,3	42,3
P Vzdělávání	300,9	29,8	295,6	31,7
Q Zdravotní a sociální péče	285,1	29,8	339,9	34,3
R Kulturní, zábavní a rekreační činnosti	70,8	7,0	82,9	8,1
S Ostatní činnosti	88,6	10,4	93,7	13,2

Postavení zaměstnaných v národním hospodářství v roce 2010

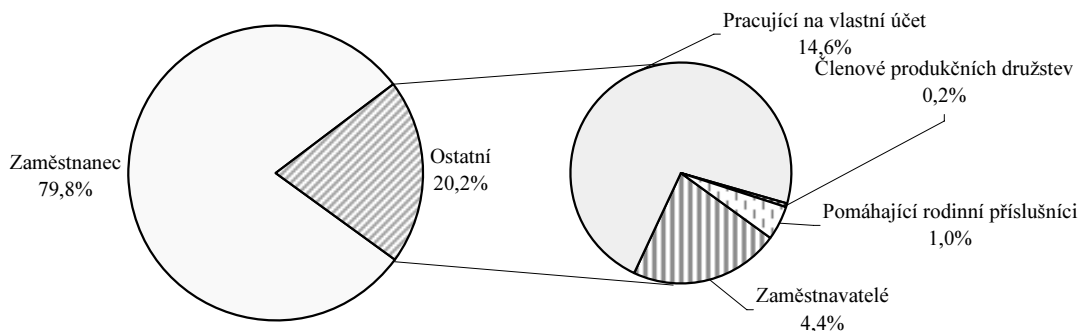

Zaměstnaní v národním hospodářství podle klasifikace zaměstnání (v tis. osob)

KZAM	2002	2010	KZAM	2002	2010
Zákonodárci, vedoucí a řídící pracovníci	38,6	38,4	Řemeslníci a kvalifik. výrobci, zpracovatelé, opraváři	116,1	102,6
Vědečtí a odborní duševní pracovníci	39,7	47,5	Obsluha strojů a zařízení	69,1	84,3
Techn., zdravot. a pedagog. prac. (vč. příbuz. oborů)	89,9	153,5	Pomocní a nekvalifikovaní pracovníci	53,7	38,5
Nižší administrativní pracovníci (úředníci)	54,4	54,4	Příslušníci armády	5,0	1,7
Provozní pracovníci ve službách a obchodě	71,1	71,9	Nezjištěno	0,5	-
Kvalifikovaní dělníci v zem. a lesn. (vč. příbuz. oborů)	9,9	9,5			

Průměrná hrubá měsíční mzda v roce 2010

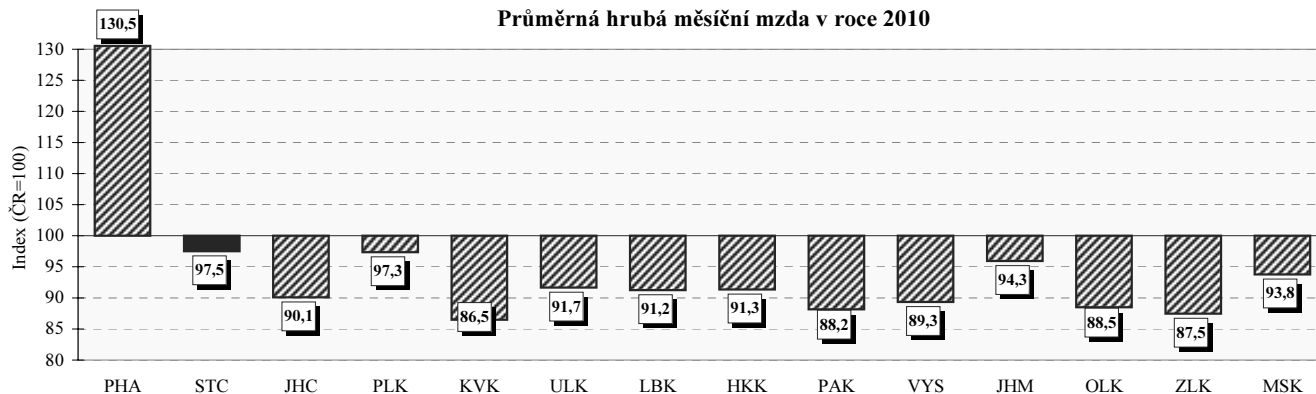

Středočeský kraj

**Neumístění uchazeči o zaměstnání na 1 volné pracovní místo
(k 31.12.)**

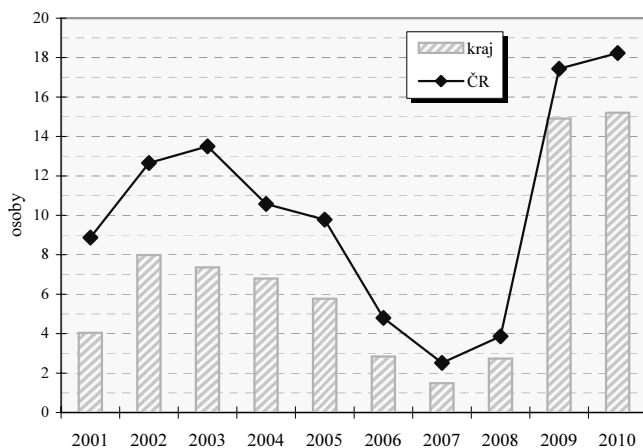

**Neumístění uchazeči o zaměstnání na 1 volné pracovní místo
v okresech (k 31.12.)**

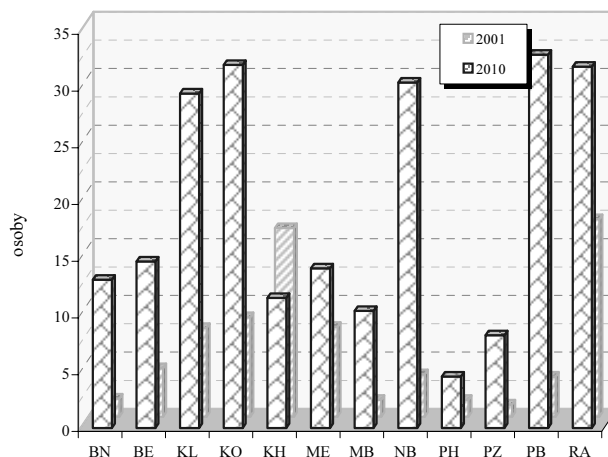

Vybrané ukazatele nezaměstnanosti (k 31.12.)

Ukazatel	2003	2004	2005	2006	2007	2008	2009	2010
Uchazeči o zaměstnání	43 937	44 012	40 751	35 498	29 273	31 220	49 144	54 716
z toho ženy	23 178	23 727	22 243	19 640	16 271	16 511	24 037	26 835
mladší než 25 let	10 639	9 484	7 602	6 297	4 862	5 705	9 566	9 758
se základním vzděláním ¹⁾	14 269	14 025	12 908	11 256	8 994	9 030	12 728	13 971
nezaměstnaní déle než 1 rok	14 745	14 942	14 204	12 124	8 806	6 884	8 905	14 679
se zdravotním postižením	5 783	6 001	6 108	5 623	5 104	4 994	5 680	6 053
pobírající příspěvek	18 235	14 084	13 754	12 713	11 615	14 653	19 968	19 578
v rekvalifikaci s příspěvkem	147	41	65	131	96	31	40	13
Volná pracovní místa	5 970	6 475	7 064	12 478	19 691	11 399	3 296	3 599
z toho pro uchazeče se zdravotním postižením	220	301	341	803	1 072	945	344	213
% uchazečů v rámci ČR	8,1	8,1	8,0	7,9	8,2	8,9	9,1	9,7
% volných pracovních míst v rámci ČR	14,9	12,6	13,5	13,4	14,0	12,5	10,7	11,7

1) vč. uchazečů bez vzdělání

Míra registrované nezaměstnanosti k 31.12.

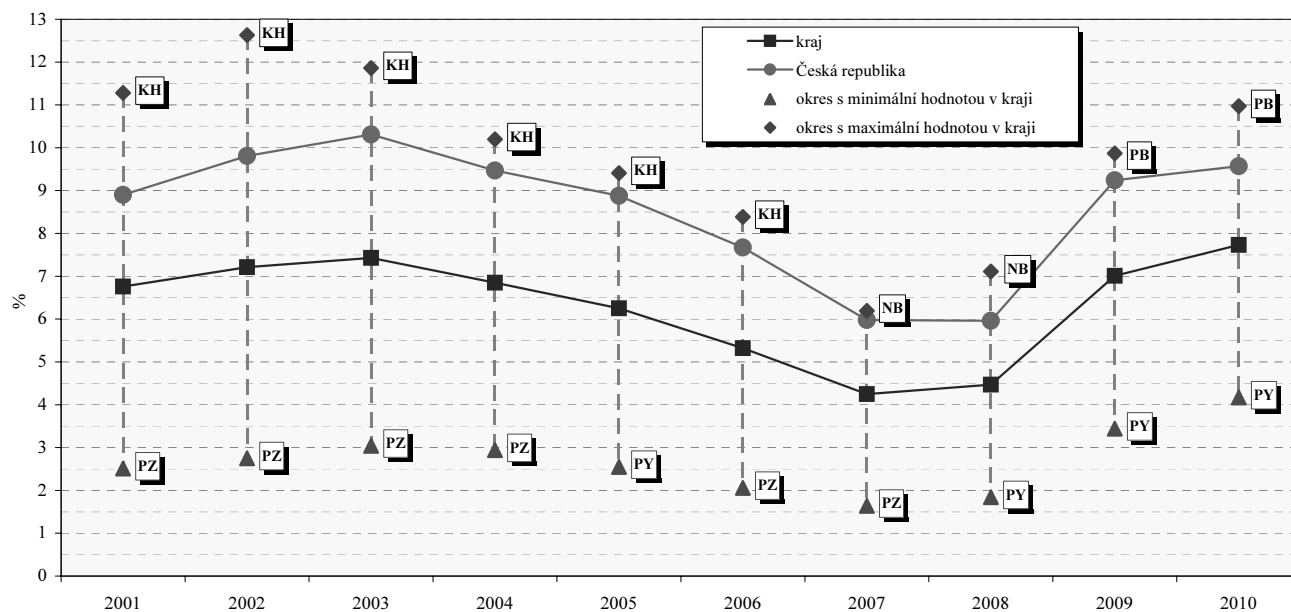

Středočeský kraj

Struktura hrubé přidané hodnoty podle odvětví CZ-NACE

	2006	2007	2008	2009	2010
Hrubá přidaná hodnota celkem v mil. Kč	323 552	354 199	375 490	356 548	365 999
v tom podíl odvětví (%) :					
A Zemědělství, lesnictví a rybářství	3,1	2,8	3,0	2,4	2,0
B Těžba a dobývání	0,3	0,3	0,3	0,3	0,2
C Zpracovatelský průmysl	36,0	36,6	35,1	33,0	33,2
D Výroba a rozvod elektřiny, plynu, tepla a klimatizovaného vzduchu	2,5	2,0	2,8	3,2	2,6
E Zásobování vodou; činnosti související s odpadními vodami, odpady a sanacemi	1,3	1,1	1,1	1,4	1,3
F Stavebnictví	5,5	5,7	5,9	6,4	6,6
G Velkoobchod a maloobchod; opravy a údržba motorových vozidel	12,6	12,6	12,2	11,3	12,6
H Doprava a skladování	7,8	8,6	8,4	9,9	10,4
I Ubytování, stravování a pohostinství	1,7	1,7	1,8	1,8	1,8
J Informační a komunikační činnosti	1,9	1,8	2,1	2,1	2,1
K Peněžnictví a pojišťovnictví	0,8	0,9	1,0	1,2	1,2
L Činnosti v oblasti nemovitostí	8,3	7,7	8,1	8,6	7,9
M Profesní, vědecké a technické činnosti	2,7	2,9	3,4	3,3	3,5
N Administrativní a podpůrné činnosti	1,3	1,6	1,7	1,5	1,3
O Veřejná správa a obrana; povinné sociální zabezpečení	6,1	5,9	4,8	5,3	5,1
P Vzdělávání	3,2	3,1	3,1	3,3	3,3
Q Zdravotní a sociální péče	2,8	2,7	3,6	3,3	3,1
R Kulturní, zábavní a rekreační činnosti	0,9	1,0	0,9	0,8	0,7
S Ostatní činnosti	1,0	0,9	0,8	1,0	1,1
T Činnosti domácností jako zaměstnavatelů a producentů pro vlastní potřebu	0,0	0,0	0,0	0,0	0,0

Regionální HDP na 1 obyvatele v PPS v roce 2010 (%)

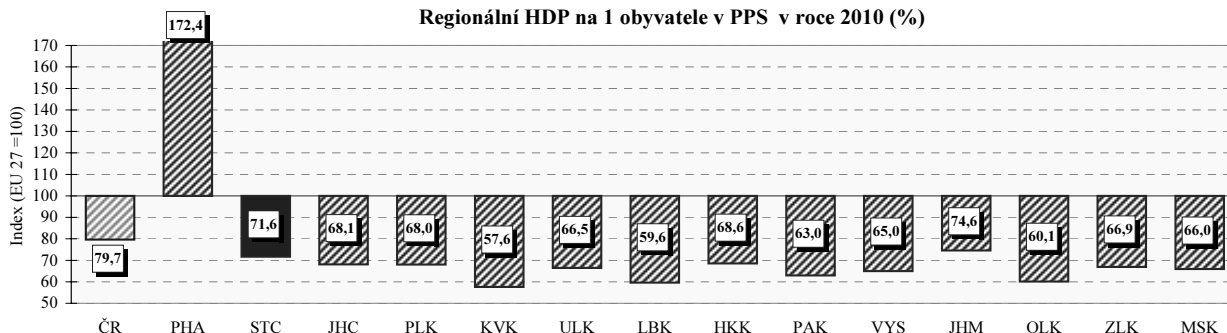

Regionální makroekonomické ukazatele

Ukazatel	2006	2007	2008	2009	2010
Hrubá přidaná hodnota (mil. Kč)	312 157	342 535	375 490	356 548	365 999
Hrubý domácí produkt (mil. Kč)	345 943	381 062	415 250	395 557	405 837
Podíl kraje na HDP České republiky v % (ČR = 100)	10,7	10,8	10,8	10,6	10,7
Hrubý domácí produkt v mil. EURO	12 206	13 724	16 646	14 963	16 051
v mil. PPS ¹⁾	.	.	22 763	21 428	21 976
Vývoj HDP, stálé ceny, min. rok = 100	113,0	107,8	107,7	93,2	105,5
Hrubý domácí produkt na 1 obyvatele v Kč	296 556	321 021	341 272	319 081	322 811
v EURO	10 463	11 562	13 680	12 070	12 767
v PPS ¹⁾	.	.	18 708	17 285	17 480
Hrubý domácí produkt na 1 obyvatele průměr ČR = 100	94,5	93,7	92,5	89,5	89,9
EU 27 = 100 ²⁾ v PPS ¹⁾	.	.	74,8	73,6	71,6
Hrubý domácí produkt na 1 zaměstnance v Kč průměr ČR = 100	645 081	672 362	738 487	699 115	721 868
	101,9	99,3	99,9	96,1	96,6
Tvorba hrubého fixního kapitálu (THFK) v mil. Kč	87 372	84 376	91 045	85 256	.
Podíl kraje na THFK (ČR = 100)	11,0	9,5	8,8	9,2	.
Tvorba hrubého fixního kapitálu na 1 obyvatele v Kč	74 899	71 082	74 825	68 773	.
ČR = 100	96,6	82,4	75,7	77,8	.
Čistý disponibilní důchod domácností v mil. Kč	193 492	215 027	238 740	243 119	249 688
Čistý disponibilní důchod domácností na 1 obyvatele v Kč	165 869	181 147	196 208	196 115	198 607
ČR = 100	106,9	107,0	106,1	105,0	105,8
Vývoz v běžných cenách (mil. Kč)	417 807	496 549	481 231	429 231	505 839

1) PPS - jednotka pro měření kupní síly

2) EU - průměr za členské země EU

Jihočeský kraj

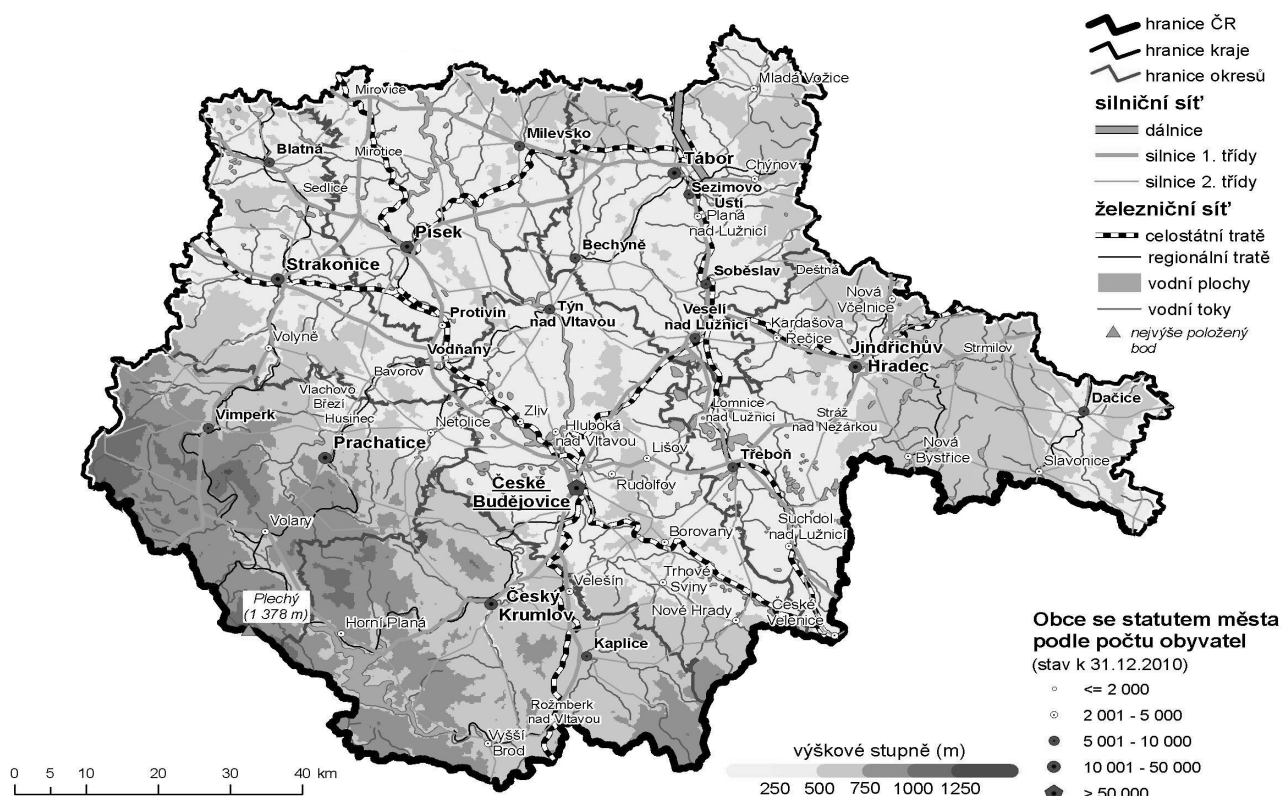

Porovnání vybraných krajských údajů s Českou republikou v roce 2010

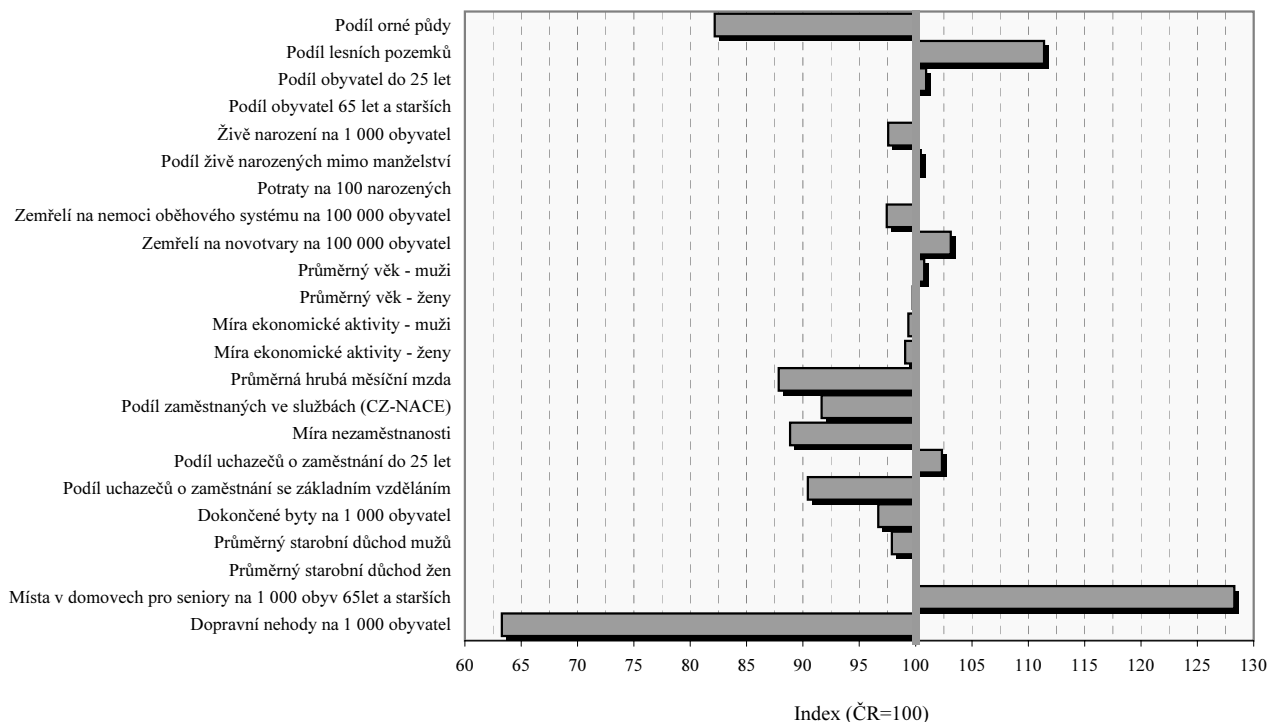

Jihočeský kraj

Velikostní skupiny obcí podle počtu obyvatel k 31.12.2010

Velikostní skupina	Počet		% obyvatel	Velikostní skupina	Počet		% obyvatel
	obcí	obyvatel			obcí	obyvatel	
-199	235	26 359	4,13	5 000 - 9 999	12	89 252	13,97
200 - 499	199	63 283	9,91	10 000 - 19 999	2	24 809	3,88
500 - 999	88	59 386	9,30	20 000 - 49 999	4	110 575	17,31
1 000 - 1 999	50	70 508	11,04	50 000 - 99 999	1	94 754	14,84
2 000 - 4 999	32	99 780	15,62	100 000 +	-	-	x
kraj					623	638 706	100,0
Česká republika					6 250	10 532 770	x
% kraje v rámci ČR					10,0	6,1	x

Městské a venkovské obyvatelstvo v roce 2010

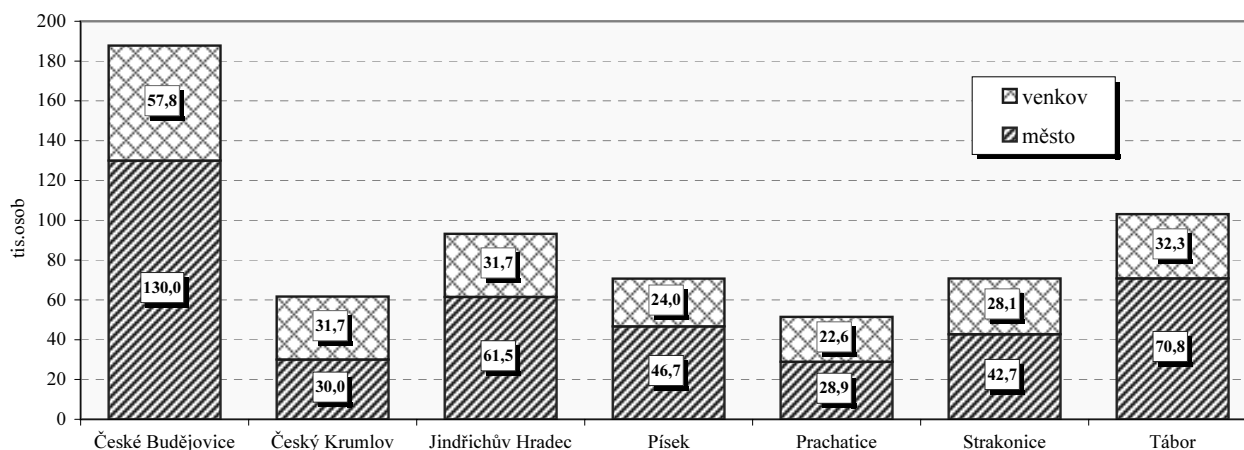

Základní charakteristika v roce 2010

Území	Rozloha (km ²)	Střední stav obyvatel	Hustota obyvatel na 1 km ²	Obce	Obce se statutem města	Obce se statutem městyse	Části obce	Katastrální území
České Budějovice	1 638,6	187 169	115	109	9	3	333	260
Český Krumlov	1 615,1	61 626	38	46	6	4	215	176
Jindřichův Hradec	1 943,5	93 226	48	106	13	1	289	271
Písek	1 126,8	70 591	63	75	5	1	261	192
Prachatice	1 375,1	51 529	37	65	6	4	271	224
Strakonice	1 032,0	70 714	69	112	6	4	263	239
Tábor	1 325,9	103 055	78	110	8	2	349	253
kraj	10 056,9	637 910	64	623	53	19	1 981	1 615
Česká republika	78 865,4	10 517 247	134	6 250	594	207	15 060	13 027
% kraje v rámci ČR	12,8	6,1	x	10,0	8,9	9,2	13,2	12,4

Jihočeský kraj

Výměra půdy na 1 obyvatele v roce 2010

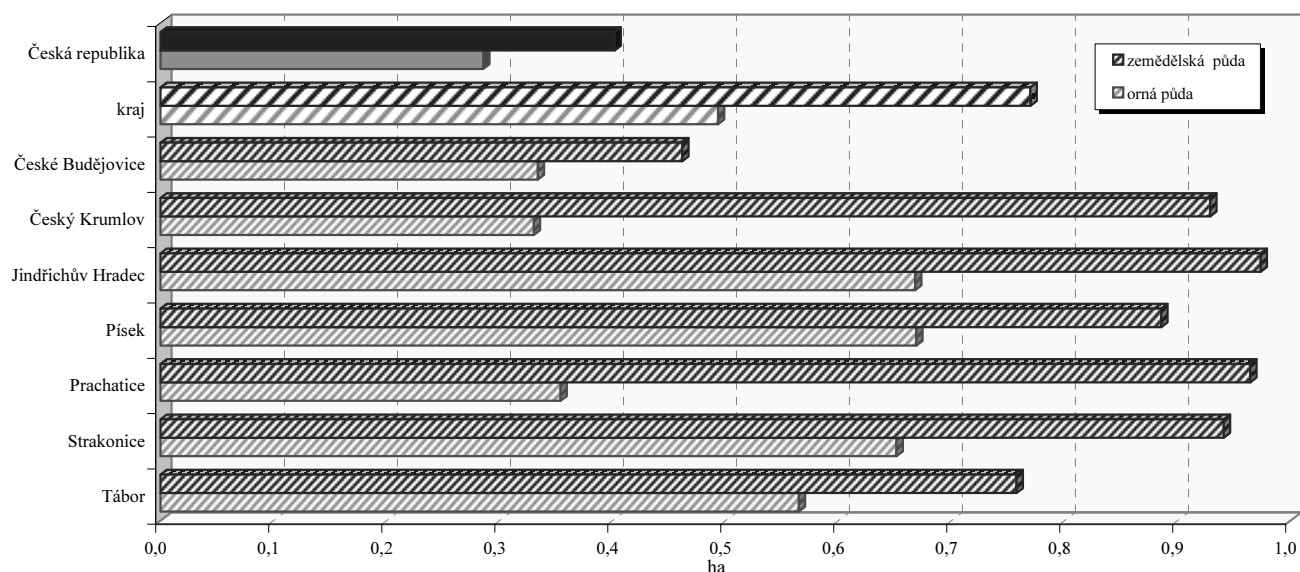

Struktura podle druhů pozemků v roce 2010

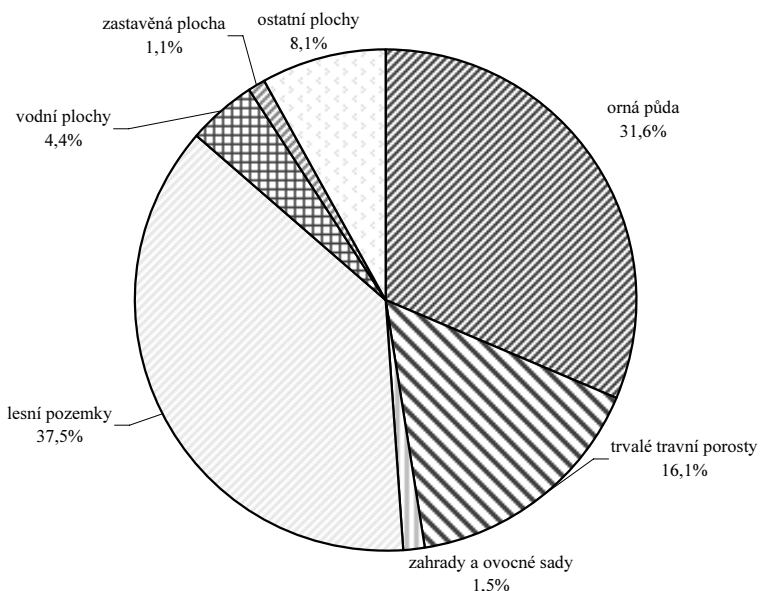

Emise hlavních znečišťujících látek REZZO 1 - 3 v roce 2009
(t/rok)

Území	Emise tuhých látek ¹⁾	Oxid siřičitý (SO ₂)	Oxidy dusíku (NO _x)	Oxid uhelnatý (CO)
České Budějovice	498,7	2 626,6	982,9	1 630,5
Český Krumlov	266,4	641,7	210,6	905,7
Jindřichův Hradec	316,6	556,5	253,4	1 283,8
Písek	232,4	1 013,6	202,9	1 060,1
Prachatice	320,5	278,7	101,2	686,1
Strakonice	247,6	1 632,7	503,8	1 203,8
Tábor	487,5	3 058,1	1 205,0	1 888,7
kraj	2 882,4	9 807,9	3 459,8	8 658,7
Česká republika	31 394,1	174 026,8	130 396,4	208 032,2
% kraje v rámci ČR	9,2	5,6	2,7	4,2

1) emise VOC, TZL, a NH₃ z nesledovaných zdrojů použití rozpouštědel, chovu hosp. zvířat a stavebních činností údaje za okresy nezahrnují

Měrné emise (REZZO 1 - 3)²⁾

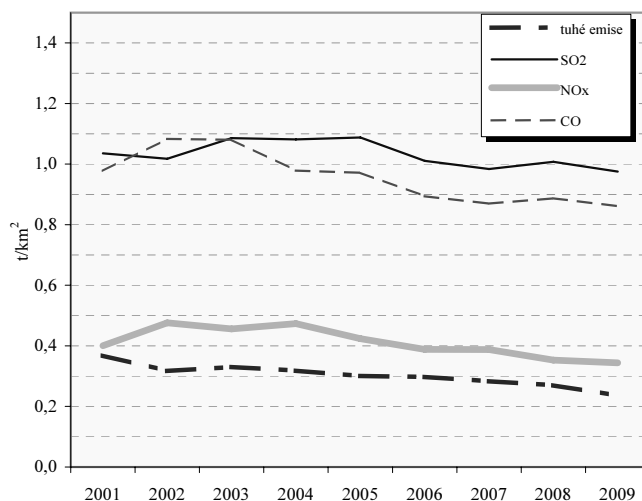

2) nezahrnuje plošné tuhé emise VOC, TZL, a NH₃ z nesledovaných zdrojů použití rozpouštědel, chovu hosp. zvířat a stavebních činností

Jihočeský kraj

Pohyb obyvatelstva

Relativní ¹⁾		2001	2002	2003	2004	2005	2006	2007	2008	2009	2010
Sňatky	ČR	5,1	5,2	4,8	5,0	5,1	5,1	5,5	5,0	4,6	4,4
	kraj	5,1	5,2	4,7	4,8	4,9	4,9	5,5	4,9	4,5	4,5
Rozvody	ČR	3,1	3,1	3,2	3,2	3,1	3,1	3,0	3,0	2,8	2,9
	kraj	3,0	3,2	3,2	2,9	3,0	2,7	2,6	3,1	2,7	2,9
Živě narození	ČR	8,9	9,1	9,2	9,6	10,0	10,3	11,1	11,5	11,3	11,1
	kraj	8,9	9,2	9,2	9,5	9,8	10,1	11,0	11,3	11,0	10,9
Potraty	ČR	4,4	4,3	4,1	4,0	3,9	3,9	4,0	4,0	3,9	3,7
	kraj	4,6	4,4	4,1	3,9	3,7	3,6	3,7	3,6	3,7	3,6
Zemřelí	ČR	10,5	10,6	10,9	10,5	10,5	10,2	10,1	10,1	10,2	10,2
	kraj	10,2	10,0	10,4	10,3	10,2	9,8	9,9	10,0	10,2	10,1
Celkový přírůstek	ČR	-2,5	-0,3	0,8	0,9	3,0	3,5	9,1	8,3	3,7	2,5
	kraj	-1,2	0,8	0,7	0,3	3,3	3,6	5,2	4,8	2,1	1,7

1) na 1 000 obyvatel

Věkové složení obyvatel kraje k 31. 12. 2010

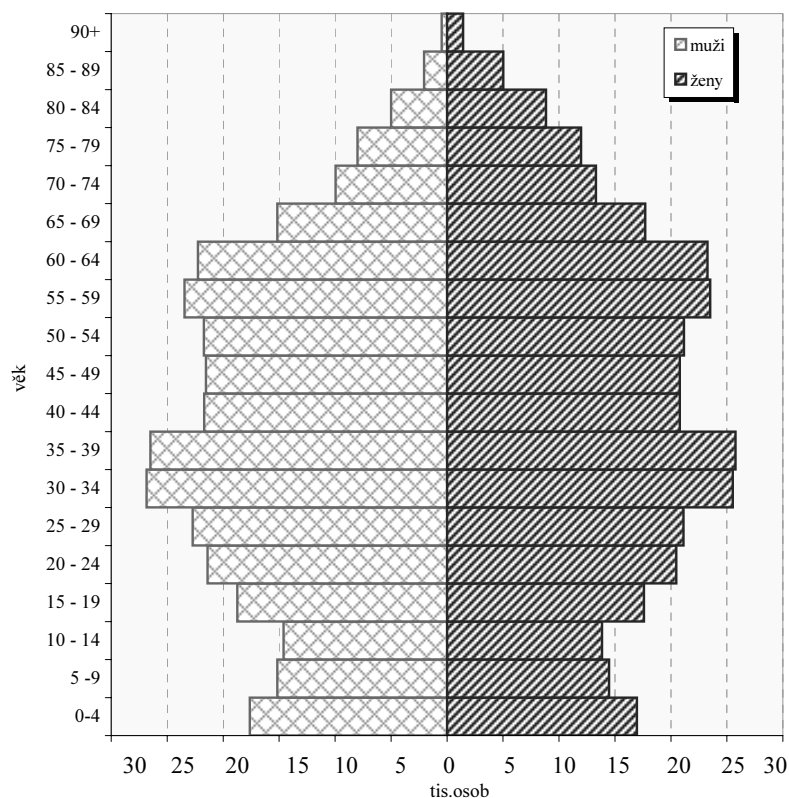

Přírůstek na 1 000 obyvatel
(průměr let 2008-2010)

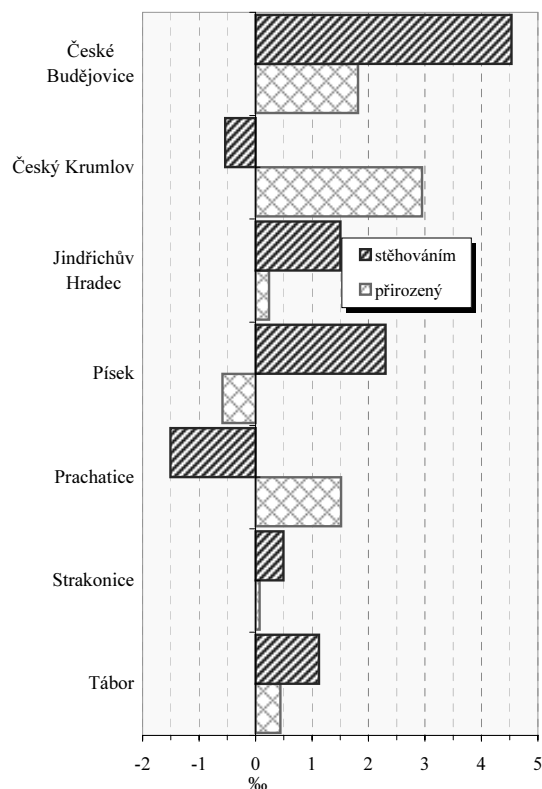

Vybrané ukazatele v roce 2010

Ukazatel	kraj	ČR
Rozvody na 100 sňatků	64,4	65,9
Potraty na 100 narozených	33,4	33,4
Úhrn těhotenství na 1 000 žen	28,7	29,3
Kojenecká úmrtnost (‰)	2,9	2,7
Živě narození mimo manželství (%)	40,4	40,3

Zemřelí podle vybraných příčin smrti v roce 2010¹⁾

Příčina smrti	kraj	ČR
Novotvary	276,7	268,3
Nemoci oběhové soustavy	496,5	509,5
Nemoci dýchací soustavy	67,7	58,5
Poranění, otravy a některé jiné následky vnějších příčin	59,1	57,1

1) na 100 000 obyvatel

Jihočeský kraj

Zabezpečení zdravotní péče

Samostatné ordinace praktického lékaře	Počet lékařů (přepočtené počty)			Počet obyvatel na 1 lékaře (k 31.12.)					
				kraj			ČR		
	2004	2007	2010	2004	2007	2010	2004	2007	2010
pro dospělé	294,2	292,2	299,1	1 803 ¹⁾	1 854 ¹⁾	1 826 ¹⁾	1 920 ¹⁾	1 987 ¹⁾	1 961 ¹⁾
pro děti	136,3	129,8	127,4	999 ²⁾	1 015 ²⁾	1 013 ²⁾	1 039 ²⁾	1 026 ²⁾	1 032 ²⁾
stomatologa	345,6	349,9	355,8	1 811	1 810	1 795	1 772	1 758	1 711
gynekologa	74,6	77,7	79,4	4 270 ³⁾	4 136 ³⁾	4 078 ³⁾	4 732 ³⁾	4 648 ³⁾	4 322 ³⁾
specialisty	319	309,5	355,8	1 961	2 046	1 795	1 727	1 787	1 495

1) počet obyvatel starších 14 let 2) počet obyvatel ve věku 0-19 3) počet žen

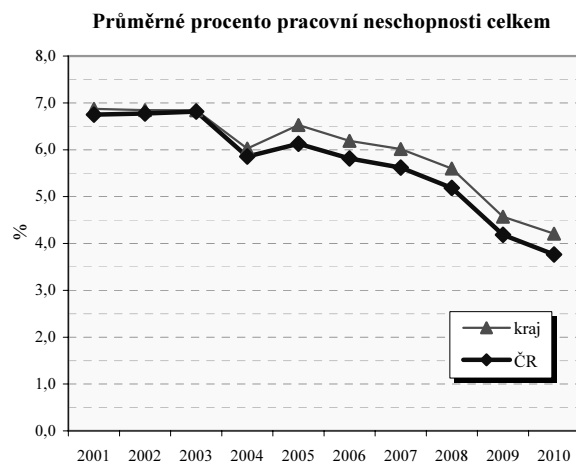
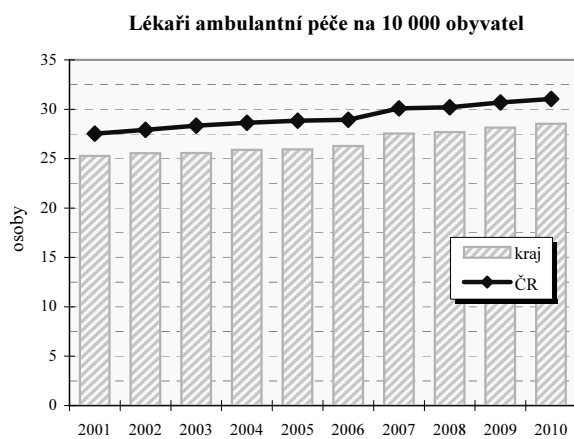

Vybrané ukazatele sociálního zabezpečení k 31.12.

Ukazatel	2003	2004	2005	2006	2007	2008	2009	2010
Počet příjemců důchodů celkem	154 801	156 986	158 451	161 281	164 011	166 960	169 958	172 023
z toho starobních	79 025	80 655	81 652	83 509	85 653	88 260	91 173	97 962
z toho invalidních plných	19 557	19 872	20 158	20 371	20 395	20 195	19 942	14 456
Průměrný důchod celkem v Kč	6 851	7 035	7 486	7 920	8 462	9 323	9 699	9 767
Průměrný starobní důchod v Kč	6 967	7 162	7 635	8 077	8 635	9 532	9 942	10 014
Průměrný plný invalidní důchod v Kč	6 831	7 025	7 486	7 920	8 457	9 306	9 664	9 687

Struktura služeb sociální péče v roce 2010 podle počtu míst/ bytů¹⁾

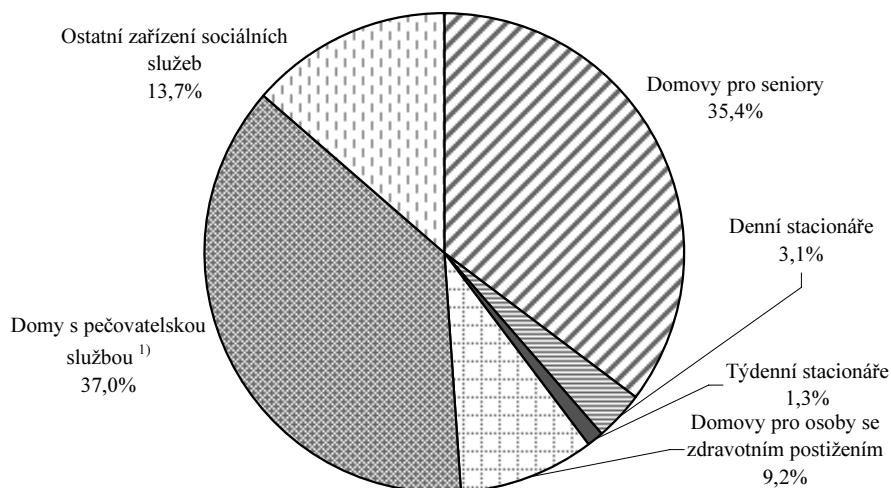

Jihočeský kraj

Vzdělávání - základní přehled

(školní rok 2010/11)

Ukazatel	MŠ	ZŠ	SŠ-celkem	Gymnázia	OOV SŠ*	Střediska praktick. vyučov.	Nástav- bové studium	Konzerva- toř	VOŠ
Školy	296	254	96	25	75	1	24	1	17
Třídy/stud.skup.(VOŠ)	900	2 617	1 466	324,0 ³⁾	977,0 ³⁾	.	50 ³⁾	x	89 ³⁾
Děti / žáci / studenti	21 430	49 590	33 952	8 549	22 538	24	2 865	171	2 214
Nově přijatí	.	6 003	8 853	1 481	5 950	.	1 422	33	924
Absolventi za minulý školní rok	.	.	7 803	1 540	5 457	.	806	20	524
Počty zaměstnanců ^{1),2)}	2 084,3	4 864,7	3 805,1	878,5 ⁴⁾	.	.	.	47,2	152,0
Počty pedagogů /pracovníků (SPV) ¹⁾	1 576,5	3 600,1	2 901,6	.	.	2,0	.	42,6 ²⁾	135,7

Pramen: Ústav pro informace ve vzdělávání. Údaje jsou včetně škol pro žáky se speciálními vzdělávacími potřebami, kromě údajů o počtu zaměstnanců gymnázií, které jsou bez škol pro žáky se speciálními vzdělávacími potřebami. Počet SŠ celkem není součtem počtů škol podle jednotlivých druhů, protože školy mohou realizovat svou činnost souběžně na různých družicích, formách a oborech vzdělávání.

*Školy vyučující obory odborného vzdělání SŠ bez oborů nástavbového studia; 1) přepočtení na plně zaměstnané; 2) průměrný evidenční počet, data za rok 2010; 3) včetně SŠ se sportovním zaměřením

Dokončené byty na 10 000 obyvatel

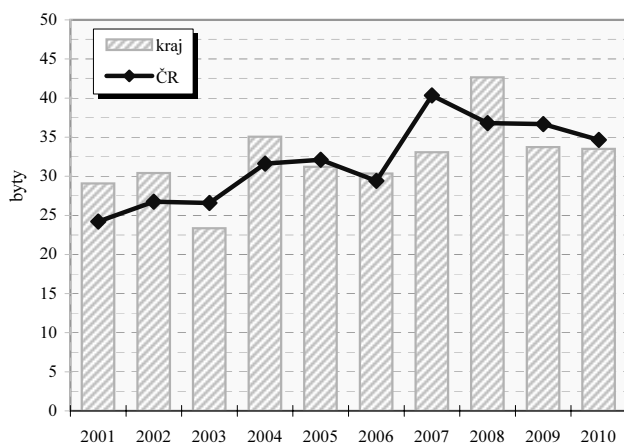

Dokončené byty na 10 000 obyvatel v okresech

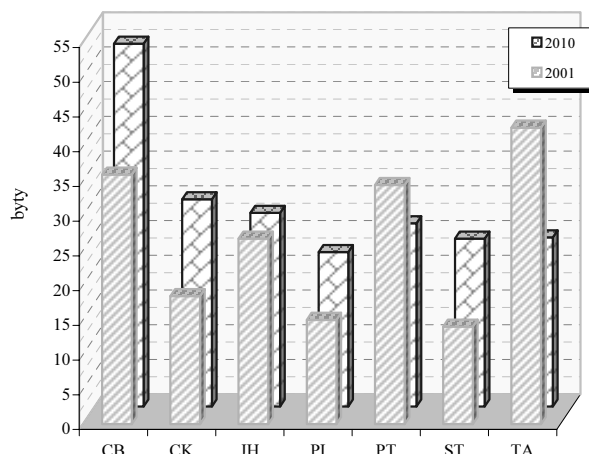

Vybrané ukazatele dopravy

Ukazatel	2004	2007	2010	Ukazatel	2004	2007	2010
Provozovaná vozidla celkem	428 969	481 235	508 723	Délka komunikací celkem v km	6 131	6 130	6 129
z toho : osobní automobily	250 435	280 469	292 639	v tom dálnice	9	16	15
nákladní automobily	25 371	34 100	36 705	silnice 1.třídy	664	661	661
motocykly	56 564	64 783	69 057	silnice 2.třídy	1 639	1 634	1 644
autobusy	1 159	1 148	1 077	silnice 3.třídy	3 819	3 820	3 809

Dopravní nehody při nichž došlo ke zranění nebo
usmrcení na 10 000 obyvatel

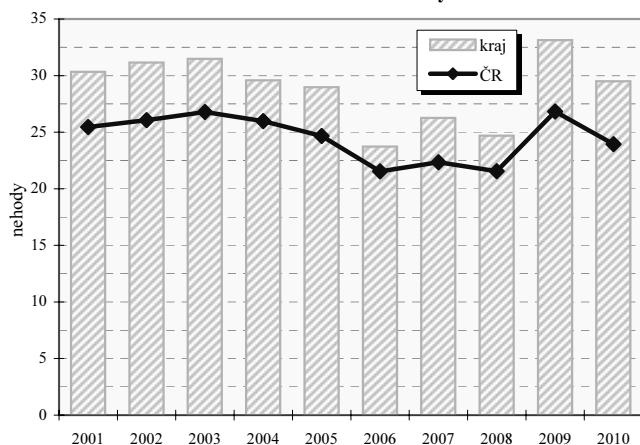

Dopravní nehody při nichž došlo ke zranění nebo usmrcení
na 10 000 obyvatel v okresech

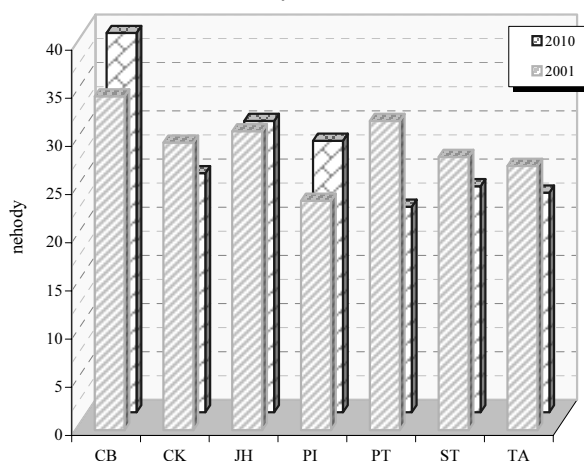

Jihočeský kraj

Zaměstnaní v národním hospodářství podle odvětví (v tis. osob)

Odvětví činnosti zaměstnaných v NH (CZ-NACE)		2000		2010	
		ČR	kraj	ČR	kraj
Celkem		4 731,6	299,7	4 885,2	300,0
A	Zemědělství, lesnictví a rybářství	230,9	21,8	151,2	17,4
B	Těžba a dobývání	69,9	1,4	47,9	1,8
C	Zpracovatelský průmysl	1 238,8	82,8	1 235,9	81,4
D	Výroba a rozvod elektřiny, plynu, tepla	61,4	4,8	56,8	4,1
E	Zásob. vodou; činnosti souvis. s odpady	41,5	2,5	50,2	3,2
F	Stavebnictví	456,5	33,2	464,9	30,1
G	Velkoobchod a maloob.; opr. mot. vozidel	598,9	38,6	593,8	37,7
H	Doprava a skladování	328,2	18,6	328,1	17,7
I	Ubytování, stravování a pohostinství	156,4	12,9	190,1	13,5
J	Informační a komunikační činnosti	98,4	4,5	137,1	5,0
K	Peněžnictví a pojišťovnictví	100,3	6,0	115,3	5,1
L	Činnosti v oblasti nemovitostí	26,7	1,2	40,0	1,4
M	Profesní, vědecké a technické činnosti	144,2	6,3	202,1	7,9
N	Administrativní a podpůrné činnosti	97,6	5,1	113,0	6,9
O	Veřejná správa a obrana; pov. soc. zabezp.	332,8	21,7	329,3	21,3
P	Vzdělávání	300,9	15,2	295,6	16,2
Q	Zdravotní a sociální péče	285,1	15,9	339,9	18,3
R	Kulturní, zábavní a rekreační činnosti	70,8	3,4	82,9	4,6
S	Ostatní činnosti	88,6	3,6	93,7	5,1

Postavení zaměstnaných v národním hospodářství v roce 2010

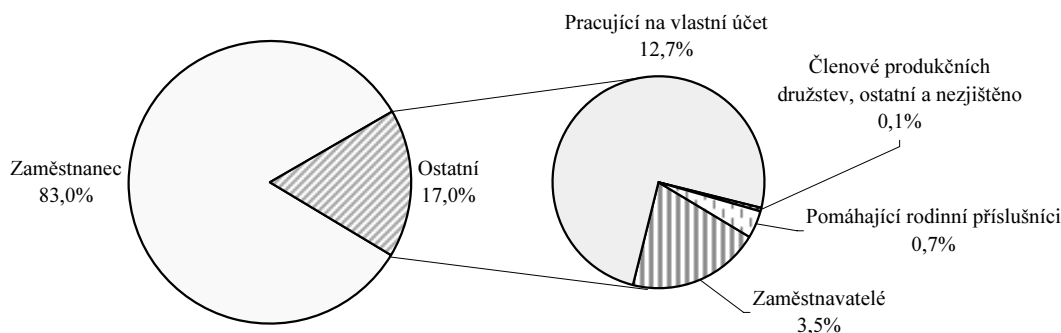

Zaměstnaní v národním hospodářství podle klasifikace zaměstnání (v tis. osob)

KZAM	2002	2010	KZAM	2002	2010
Zákonodárci, vedoucí a řídící pracovníci	22,0	13,7	Řemeslníci a kvalifik. výrobci, zpracovatelé, opraváři	67,1	53,5
Vědečtí a odborní duševní pracovníci	20,7	22,3	Obsluha strojů a zařízení	44,2	49,3
Techn., zdravot. a pedagog. prac. (vč. příbuz. oborů)	54,0	72,4	Pomocní a nekvalifikovaní pracovníci	20,0	18,7
Nižší administrativní pracovníci (úředníci)	22,3	21,1	Příslušníci armády	3,0	2,6
Provozní pracovníci ve službách a obchodě	31,8	39,4	Nezjištěno	-	-
Kvalifikovaní dělníci v zem. a lesn. (vč. příbuz. oborů)	13,5	7,0			

Průměrná hrubá měsíční mzda v roce 2010

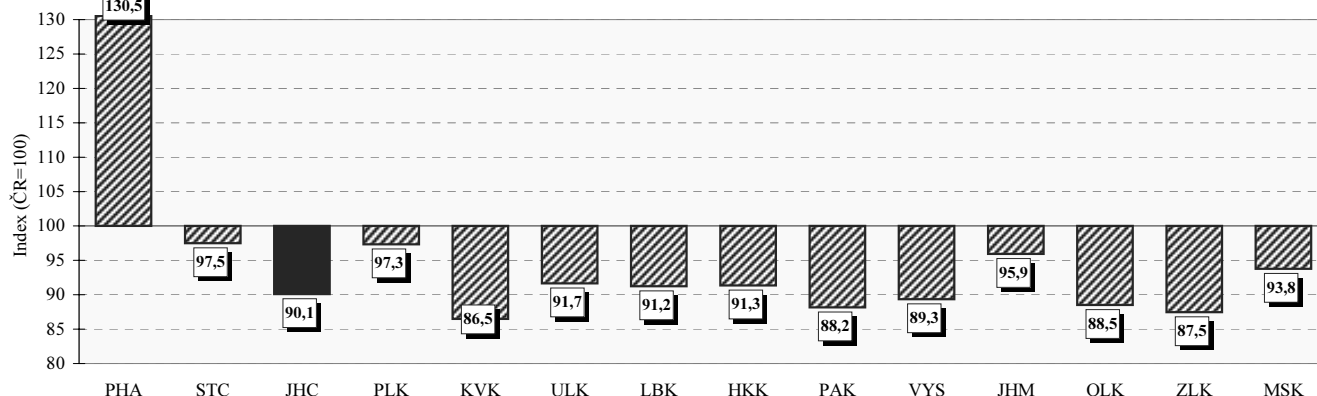

Jihočeský kraj

Neumístění uchazeči o zaměstnání na 1 volné pracovní místo
(k 31.12.)

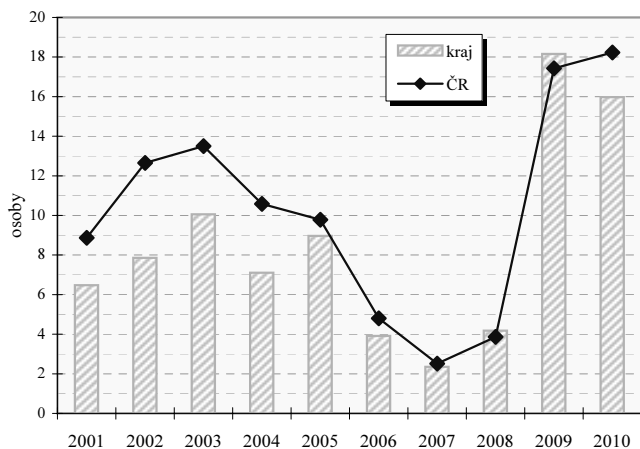

Neumístění uchazeči o zaměstnání na 1 volné pracovní místo
v okresech (k 31.12.)

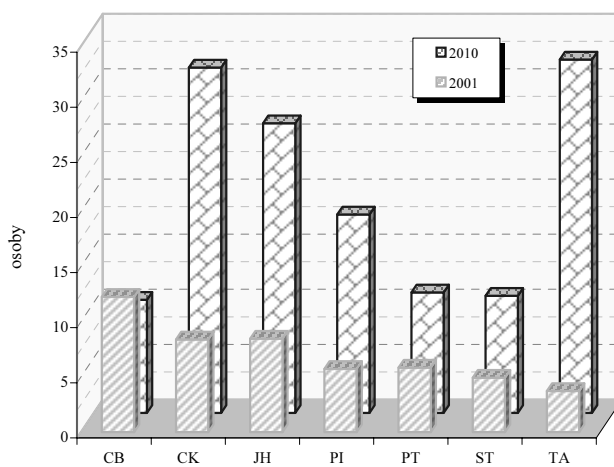

Vybrané ukazatele nezaměstnanosti (k 31.12.)

Ukazatel	2003	2004	2005	2006	2007	2008	2009	2010
Uchazeči o zaměstnání	22 158	23 021	23 632	20 426	16 452	17 505	27 530	29 545
z toho ženy	11 880	12 487	12 874	11 408	9 144	9 265	13 678	14 114
mladší než 25 let	5 593	5 046	4 526	3 672	2 721	3 204	5 129	5 108
se základním vzděláním ¹⁾	6 307	6 364	6 391	5 716	4 516	4 594	6 601	7 024
nezaměstnaní déle než 1 rok	5 839	6 102	6 669	6 175	4 331	3 337	4 484	6 893
se zdravotním postižením	3 059	3 239	3 456	3 351	3 232	3 208	3 867	4 151
pobírající příspěvek	10 977	8 402	9 130	7 781	6 882	8 509	11 532	11 834
v rekvalifikaci s příspěvkem	214	43	50	94	53	23	85	5
Volná pracovní místa	2 203	3 239	2 636	5 222	6 983	4 188	1 516	1 850
z toho pro uchazeče se zdravotním postižením	173	79	131	245	317	222	148	149
% uchazečů v rámci ČR	4,1	4,2	4,6	4,6	4,6	5,0	5,1	5,3
% volných pracovních míst v rámci ČR	5,5	6,3	5,1	5,6	5,0	4,6	4,9	6,0

1) vč. uchazečů bez vzdělání

Míra registrované nezaměstnanosti k 31.12.

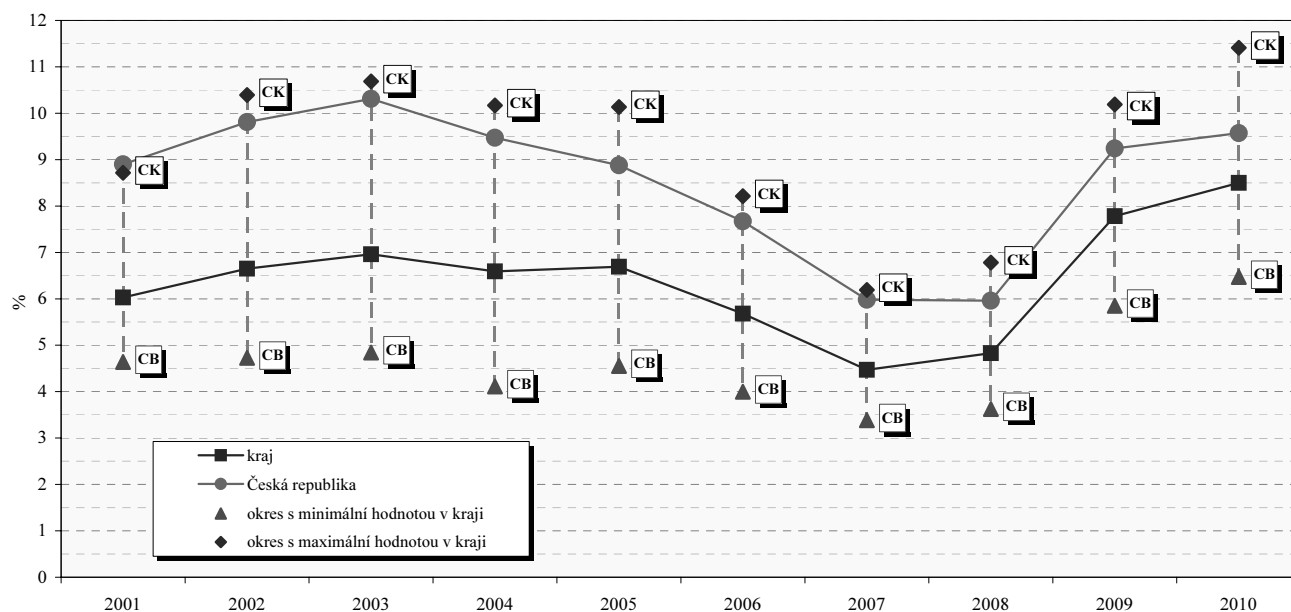

Jihočeský kraj

Struktura hrubé přidané hodnoty podle odvětví CZ-NACE

	2006	2007	2008	2009	2010
Hrubá přidaná hodnota celkem v mil. Kč	167 940	174 903	177 055	175 946	176 518
v tom podíl odvětví (%) :					
A Zemědělství, lesnictví a rybářství	5,2	5,0	4,3	4,2	3,8
B Těžba a dobývání	0,4	0,4	0,4	0,4	0,4
C Zpracovatelský průmysl	25,1	25,1	24,3	22,8	23,8
D Výroba a rozvod elektřiny, plynu, tepla a klimatizovaného vzduchu	9,3	9,2	7,2	9,2	7,8
E Zásobování vodou; činnosti související s odpadními vodami, odpady a sanacemi	1,1	1,2	1,3	1,2	1,1
F Stavebnictví	6,7	6,9	7,8	7,6	9,0
G Velkoobchod a maloobchod; opravy a údržba motorových vozidel	9,8	9,7	9,6	9,0	9,0
H Doprava a skladování	7,6	7,2	8,0	9,1	9,0
I Ubytování, stravování a pohostinství	2,0	2,6	2,0	2,0	1,8
J Informační a komunikační činnosti	2,6	2,4	2,7	2,3	2,8
K Peněžnictví a pojišťovnictví	1,4	1,7	2,0	2,1	2,2
L Činnosti v oblasti nemovitostí	5,8	5,4	5,9	5,8	5,8
M Profesní, vědecké a technické činnosti	3,3	3,1	4,6	3,3	2,9
N Administrativní a podpůrné činnosti	1,2	1,2	1,2	1,4	1,4
O Veřejná správa a obrana; povinné sociální zabezpečení	7,8	8,0	6,1	8,0	7,8
P Vzdělávání	4,3	4,3	4,4	4,6	4,5
Q Zdravotní a sociální péče	3,9	4,0	5,8	4,6	4,4
R Kulturní, zábavní a rekreační činnosti	0,9	0,9	0,9	1,0	1,0
S Ostatní činnosti	1,6	1,6	1,4	1,3	1,3
T Činnosti domácností jako zaměstnavatelů a producentů pro vlastní potřebu	0,0	0,0	0,0	0,0	0,0

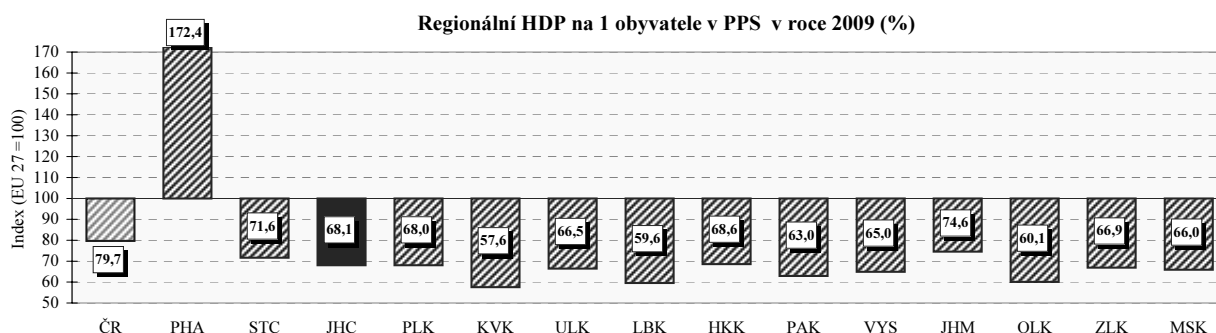

Regionální makroekonomické ukazatele

Ukazatel	2006	2007	2008	2009	2010
Hrubá přidaná hodnota (mil. Kč)	159 821	166 963	177 055	175 946	176 518
Hrubý domácí produkt (mil. Kč)	177 119	185 742	195 803	195 195	195 732
Podíl kraje na HDP České republiky v % (ČR = 100)	5,5	5,3	5,1	5,2	5,2
Hrubý domácí produkt v mil. EURO	6 249	6 690	7 849	7 384	7 741
v mil. PPS ¹⁾	.	.	10 734	10 574	10 599
Vývoj HDP, stálé ceny, min. rok = 100	106,0	100,7	99,3	97,2	102,0
Hrubý domácí produkt na 1 obyvatele v Kč	281 664	294 181	308 539	306 421	306 833
v EURO	9 938	10 595	12 368	11 591	12 135
v PPS ¹⁾	.	.	16 914	16 599	16 615
Hrubý domácí produkt na 1 obyvatele průměr ČR = 100	89,7	85,9	83,6	86,0	85,5
EU 27 = 100 ²⁾ v PPS ¹⁾	.	.	67,7	70,6	68,1
Hrubý domácí produkt na 1 zaměstnance v Kč průměr ČR = 100	583 096	590 996	634 212	644 872	661 096
	92,1	87,3	85,8	88,7	88,5
Tvorba hrubého fixního kapitálu (THFK) v mil. Kč	38 028	37 687	42 957	42 222	.
Podíl kraje na THFK (ČR = 100)	4,8	4,2	4,2	4,6	.
Tvorba hrubého fixního kapitálu na 1 obyvatele v Kč	60 474	59 689	67 689	66 281	.
ČR = 100	78,0	69,2	68,5	75,0	.
Čistý disponibilní důchod domácností v mil. Kč	95 281	102 974	114 539	114 865	113 061
Čistý disponibilní důchod domácností na 1 obyvatele v Kč	151 520	163 091	180 486	180 318	177 237
ČR = 100	97,6	96,4	97,6	96,5	94,4
Vývoz v běžných cenách (mil. Kč)	93 448	102 589	101 473	86 245	92 233

1) PPS - jednotka pro měření kupní síly

2) EU - průměr za členské země EU

Plzeňský kraj

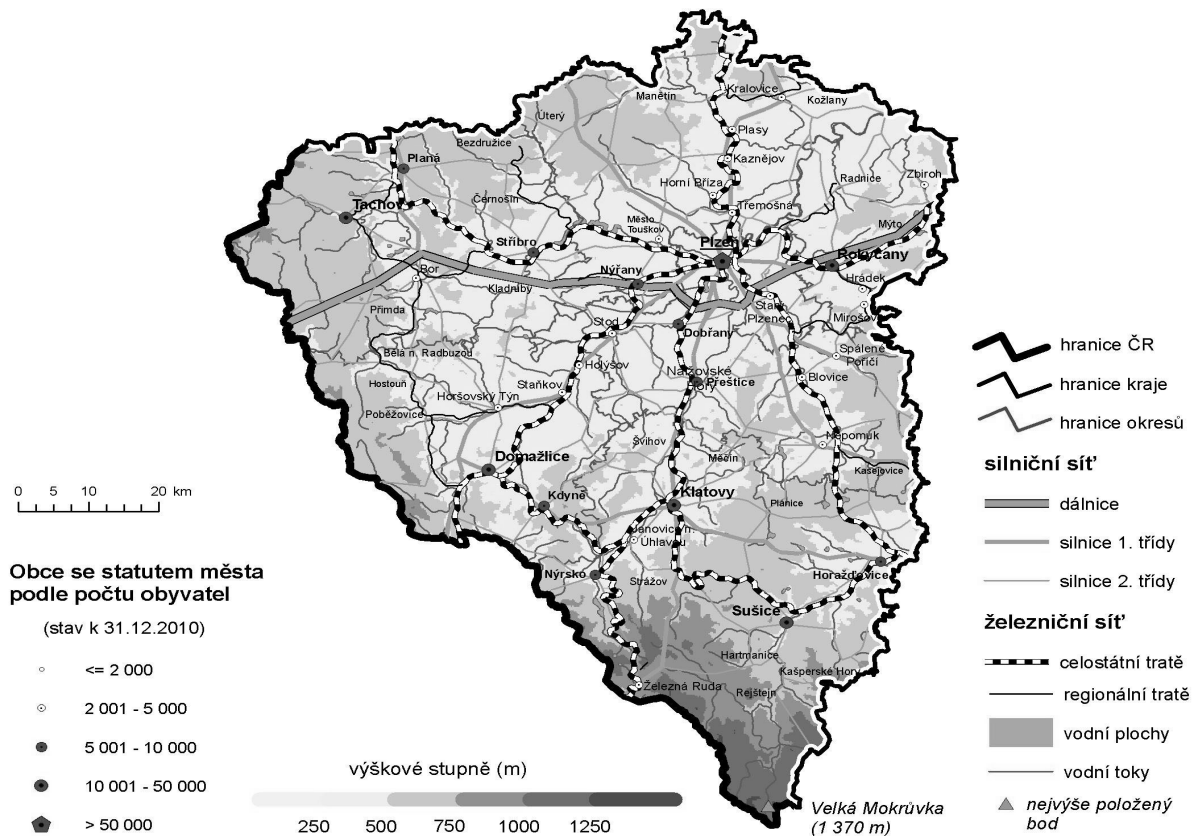

Porovnání vybraných krajských údajů s Českou republikou v roce 2010

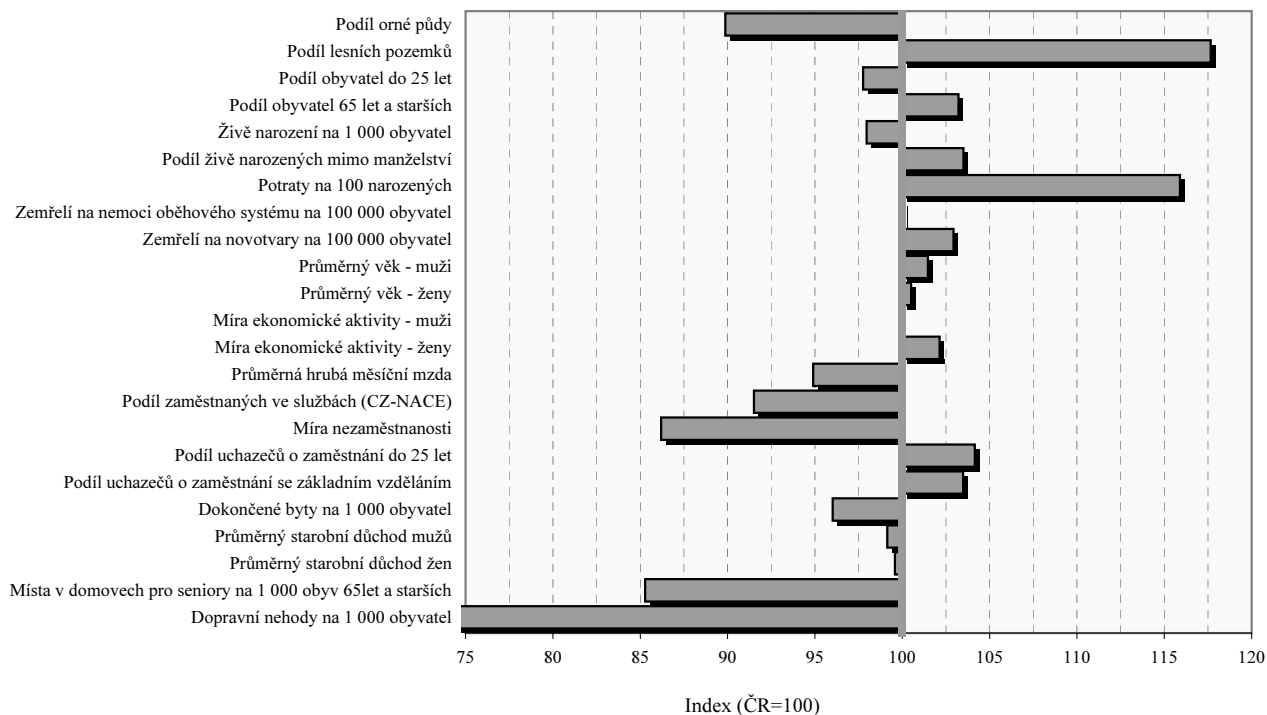

Plzeňský kraj

Velikostní skupiny obcí podle počtu obyvatel k 31.12.2010

Velikostní skupina	Počet		% obyvatel	Velikostní skupina	Počet		% obyvatel
	obcí	obyvatel			obcí	obyvatel	
-199	181	20 822	3,64	5 000 - 9 999	8	49 942	8,73
200 - 499	156	49 540	8,66	10 000 - 19 999	4	48 586	8,49
500 - 999	76	54 814	9,58	20 000 - 49 999	1	22 748	3,98
1 000 - 1 999	44	61 054	10,67	50 000 - 99 999	-	-	x
2 000 - 4 999	30	95 731	16,73	100 000 +	1	168 808	29,51
kraj					501	572 045	100,0
Česká republika					6 250	10 532 770	x
% kraje v rámci ČR					8,0	5,4	x

Městské a venkovské obyvatelstvo v roce 2010

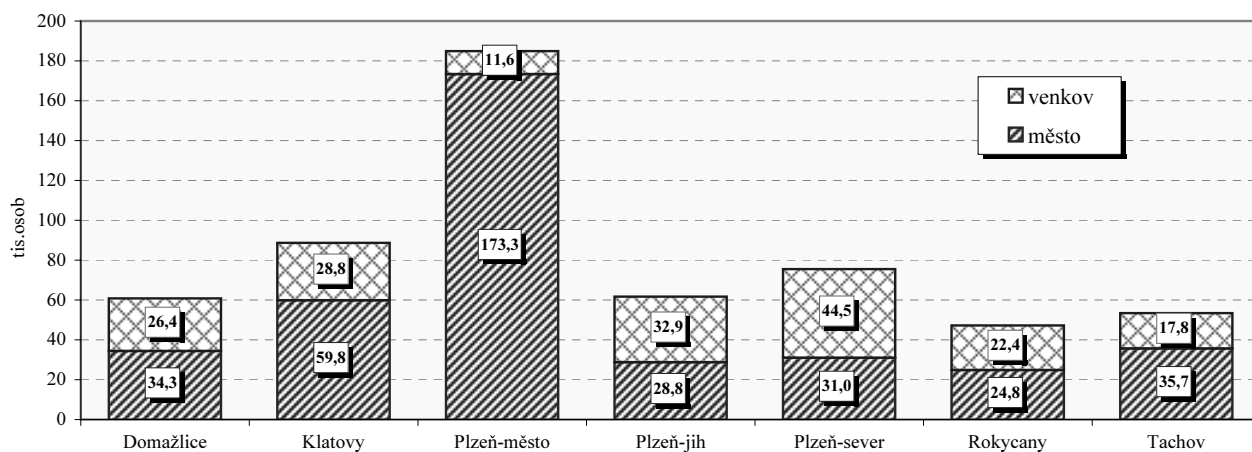

Základní charakteristika v roce 2010

Území	Rozloha (km ²)	Střední stav obyvatel	Hustota obyvatel na 1 km ²	Obce	Obce se statutem města	Obce se statutem městyse	Části obce	Katastrální území
Domažlice	1 123,4	60 662	54	85	8	3	245	213
Klatovy	1 945,6	88 685	46	94	15	4	479	415
Plzeň - město	261,4	185 513	707	15	2	-	46	43
Plzeň - jih	990,0	61 522	62	90	7	1	203	186
Plzeň - sever	1 286,7	75 094	59	98	10	-	237	222
Rokycany	575,2	47 225	82	68	6	1	102	91
Tachov	1 378,6	53 322	39	51	8	2	227	215
kraj	7 560,9	572 023	76	501	56	11	1 539	1 385
Česká republika	78 865,4	10 517 247	134	6 250	594	207	15 060	13 027
% kraje v rámci ČR	9,6	5,4	x	8,0	9,4	5,3	10,2	10,6

Plzeňský kraj

Výměra půdy na 1 obyvatele v roce 2010

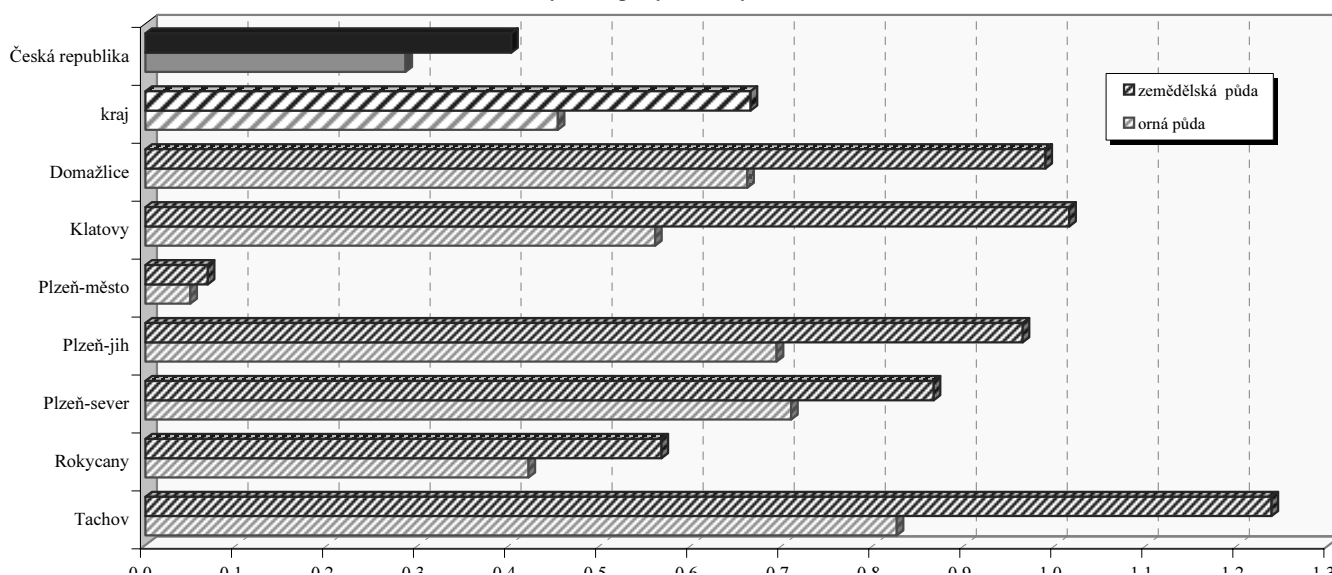

Struktura podle druhů pozemků v roce 2010

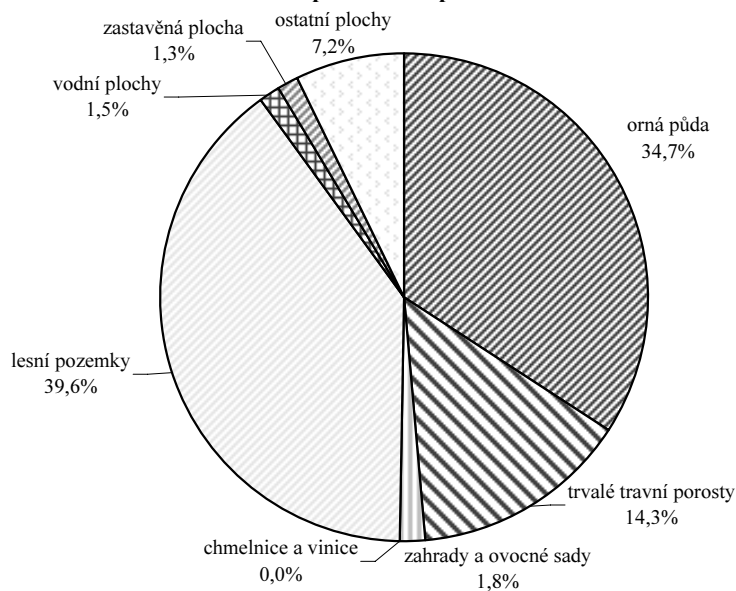

Emise hlavních znečišťujících látek REZZO 1 - 3 v roce 2009
(t/rok)

Území	Emise tuhých látek ¹⁾	Oxid siřičitý (SO ₂)	Oxidy dusíku (NO _x)	Oxid uhelnatý (CO)
Domažlice	263,4	409,1	121,6	1 065,1
Klatovy	475,6	788,5	278,6	1 618,4
Plzeň - město	186,8	8 304,9	2 003,0	807,0
Plzeň - jih	207,1	335,0	141,1	1 037,3
Plzeň - sever	302,4	404,9	175,9	1 164,0
Rokycany	137,5	229,7	109,6	717,9
Tachov	204,2	318,9	113,0	734,0
kraj	2 145,3	10 791,0	2 942,8	7 143,7
Česká republika	31 394,1	174 026,8	130 396,4	208 032,2
% kraje v rámci ČR	6,8	6,2	2,3	3,4

1) emise VOC, TZL, a NH₃ z nesledovaných zdrojů použití rozpouštědel, chovu hosp. zvířat a stavebních činností údaje za okresy nezahrnují

Měrné emise (REZZO 1 - 3)²⁾

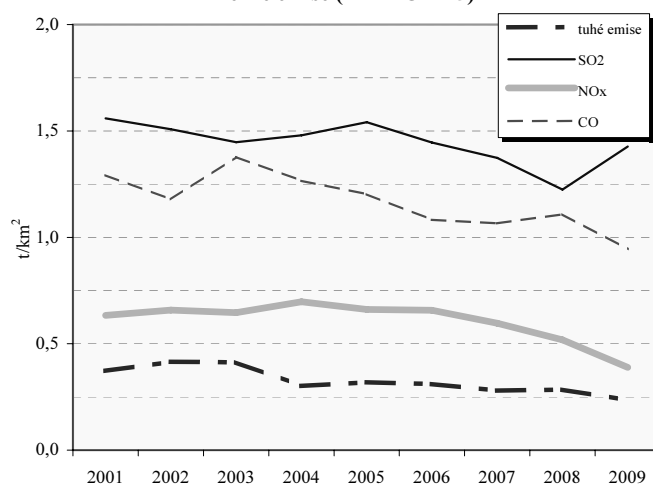

2) nezahrnuje plošné emise VOC, TZL, a NH₃ z nesledovaných zdrojů použití rozpouštědel, chovu hosp. zvířat a stavebních činností

Plzeňský kraj

Pohyb obyvatelstva

Relativní ¹⁾		2001	2002	2003	2004	2005	2006	2007	2008	2009	2010
Sňatky	ČR	5,1	5,2	4,8	5,0	5,1	5,1	5,5	5,0	4,6	4,4
	kraj	5,3	5,3	4,7	5,1	5,0	5,2	5,4	4,9	4,4	4,4
Rozvody	ČR	3,1	3,1	3,2	3,2	3,1	3,1	3,0	3,0	2,8	2,9
	kraj	3,1	3,1	3,4	3,3	3,1	3,0	3,1	2,8	2,7	2,8
Živě narození	ČR	8,9	9,1	9,2	9,6	10,0	10,3	11,1	11,5	11,3	11,1
	kraj	8,7	8,9	9,0	9,2	9,9	10,5	10,9	11,3	11,2	10,9
Potraty	ČR	4,4	4,3	4,1	4,0	3,9	3,9	4,0	4,0	3,9	3,7
	kraj	5,0	4,7	4,7	4,9	4,6	4,4	4,7	4,6	4,3	4,2
Zemřelí	ČR	10,5	10,6	10,9	10,5	10,5	10,2	10,1	10,1	10,2	10,2
	kraj	10,7	10,8	11,3	10,9	10,6	10,7	10,1	10,2	10,3	10,2
Celkový přírůstek	ČR	-2,5	-0,3	0,8	0,9	3,0	3,5	9,1	8,3	3,7	2,5
	kraj	-2,2	-0,4	1,3	-0,9	3,5	5,4	11,7	15,1	3,9	0,3

1) na 1 000 obyvatel

Věkové složení obyvatel kraje k 31. 12. 2010

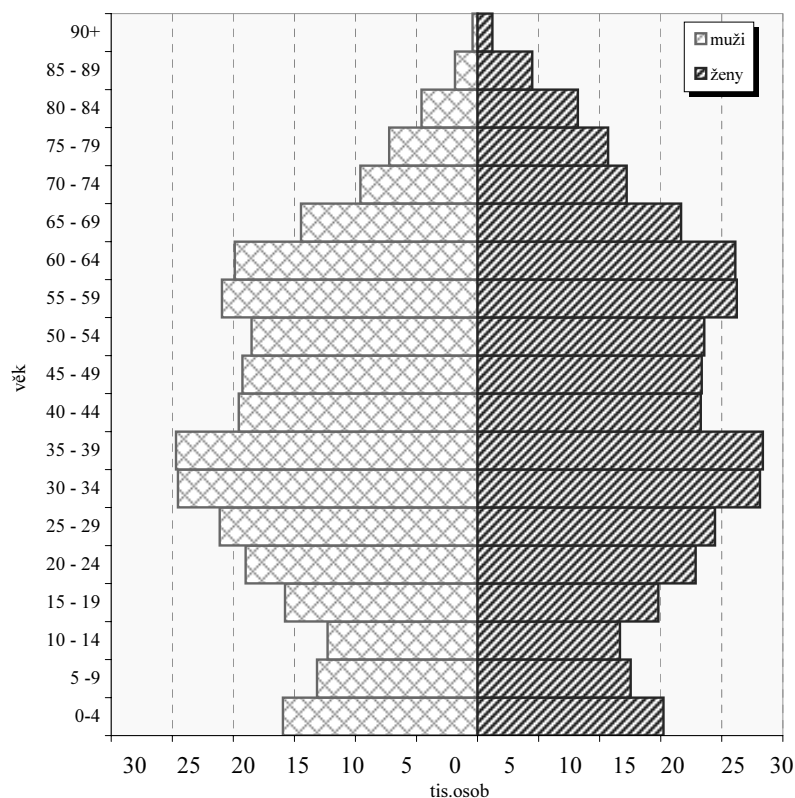

Přírůstek na 1 000 obyvatel
(průměr let 2008-2010)

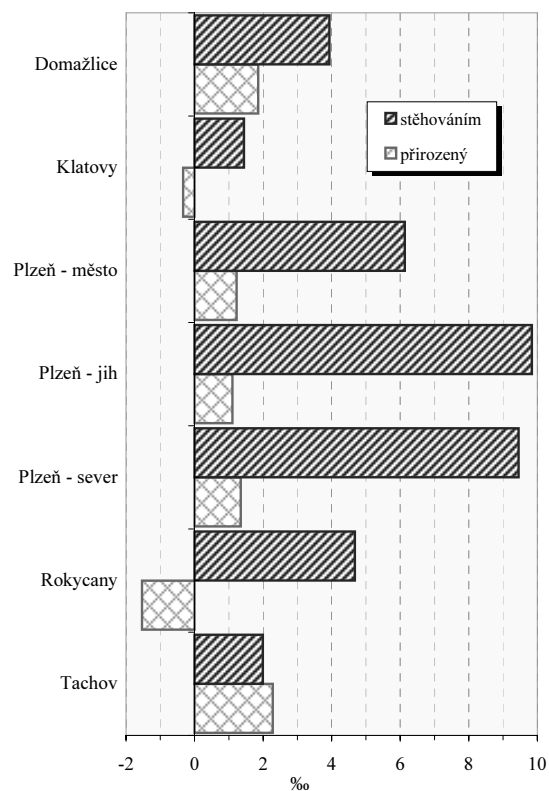

Vybrané ukazatele v roce 2010

Ukazatel	kraj	ČR
Rozvody na 100 sňatků	63,9	65,9
Potraty na 100 narozených	38,8	33,4
Úhrn těhotenství na 1 000 žen	30,0	29,3
Kojenecká úmrtnost (‰)	2,9	2,7
Živě narození mimo manželství (%)	41,7	40,3

Zemřelí podle vybraných příčin smrti v roce 2010¹⁾

Příčina smrti	kraj	ČR
Novotvary	276,2	268,3
Nemoci oběhové soustavy	509,8	509,5
Nemoci dýchací soustavy	63,8	58,5
Poranění, otravy a některé jiné následky vnějších příčin	55,6	57,1

1) na 100 000 obyvatel

Plzeňský kraj

Zabezpečení zdravotní péče

Samostatné ordinace praktického lékaře	Počet lékařů (přepočtené počty)			Počet obyvatel na 1 lékaře (k 31.12.)					
				kraj			ČR		
	2004	2007	2010	2004	2007	2010	2004	2007	2010
pro dospělé	246,9	239,4	233,9	1 901 ¹⁾	2 016 ¹⁾	2 100 ¹⁾	1 920 ¹⁾	1 987 ¹⁾	1 961 ¹⁾
pro děti	104,9	103,2	103,7	1 093 ²⁾	1 089 ²⁾	1 074 ²⁾	1 039 ²⁾	1 026 ²⁾	1 032 ²⁾
stomatologa	345,9	357,7	377,2	1 589	1 568	1 516	1 772	1 758	1 711
gynekologa	53,1	54,2	59,4	5 279 ³⁾	5 249 ³⁾	4 873 ³⁾	4 732 ³⁾	4 648 ³⁾	4 322 ³⁾
specialisty	344,3	323,6	383,0	1 596	1 734	1 494	1 727	1 787	1 495

1) počet obyvatel starších 14 let

2) počet obyvatel ve věku 0-19

3) počet žen

Lékaři ambulantní péče na 10 000 obyvatel

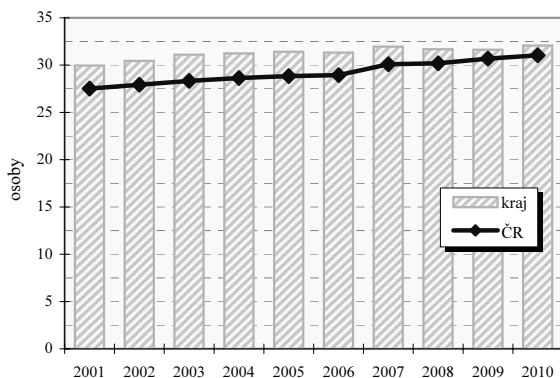

Průměrné procento pracovní neschopnosti celkem

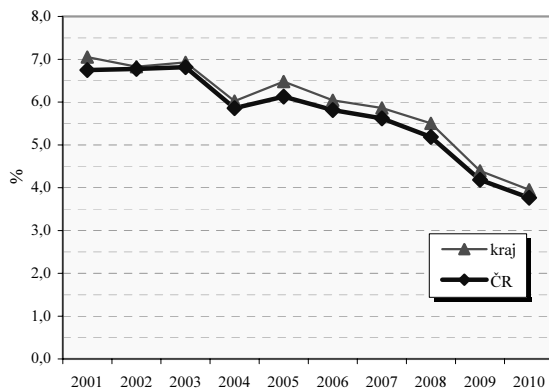

Vybrané ukazatele sociálního zabezpečení k 31.12.

Ukazatel	2003	2004	2005	2006	2007	2008	2009	2010
Počet příjemců důchodů celkem	141 043	142 551	143 647	145 976	148 141	150 408	152 941	155 168
z toho starobních	74 886	76 048	76 849	78 565	80 408	82 387	84 779	90 582
z toho invalidních plných	16 841	17 179	17 448	17 754	17 898	17 966	17 825	13 806
Průměrný důchod celkem v Kč	6 943	7 127	7 582	8 019	8 575	9 444	9 817	9 882
Průměrný starobní důchod v Kč	7 035	7 231	7 703	8 147	8 713	9 604	10 009	10 075
Průměrný plný invalidní důchod v Kč	6 854	7 036	7 493	7 926	8 456	9 309	9 665	9 701

Struktura služeb sociální péče v roce 2010 podle počtu míst/ bytů¹⁾

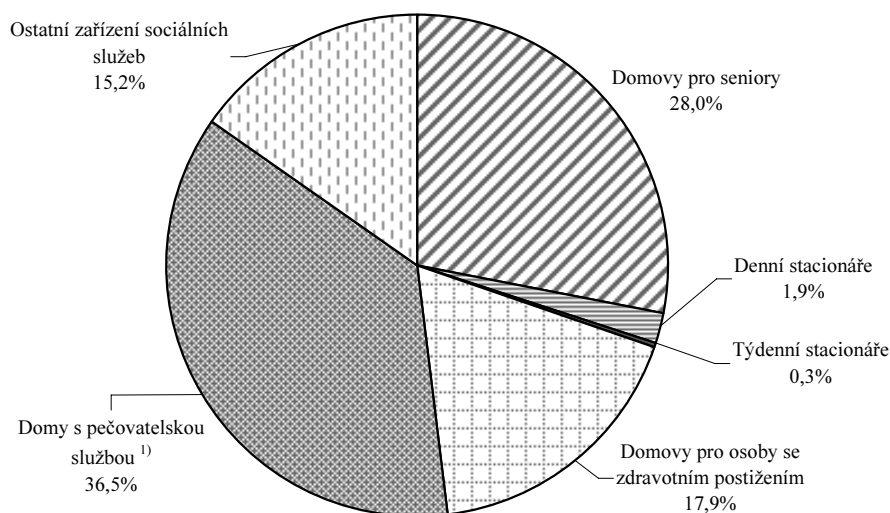

Plzeňský kraj

Vzdělávání - základní přehled

(školní rok 2010/11)

Ukazatel	MŠ	ZŠ	SŠ-celkem	Gymnázia	OOV SŠ*	Střediska praktick. vyučov.	Nástav- bové studium	Konzerva- toř	VOŠ
Školy	260	222	62	14	50	—	25	1	5
Třídy/stud.skup.(VOŠ)	760	2 223	1 162	227,0 ³⁾	802,0 ³⁾	—	49 ³⁾	x	52 ³⁾
Děti / žáci / studenti	17 818	42 078	26 815	6 330	17 961	—	2 524	186	1 572
Nově přijatí	.	5 077	7 113	1 019	4 806	—	1 288	28	684
Absolventi za minulý školní rok	.	.	6 136	1 055	4 350	—	731	13	281
Počty zaměstnanců ^{1),2)}	1 804,4	4 173,4	2 844,8	618,9 ⁴⁾	.	—	.	60,5	92,9
Počty pedagogů /pracovníků (SPV) ¹⁾	1 396,0	3 094,1	2 234,9	.	.	—	.	43,4 ²⁾	83,4

Pramen: Ústav pro informace ve vzdělávání. Údaje jsou včetně škol pro žáky se speciálními vzdělávacími potřebami, kromě údajů o počtu zaměstnanců gymnázií, které jsou bez škol pro žáky se speciálními vzdělávacími potřebami. Počet SŠ celkem není součtem počtů škol podle jednotlivých druhů, protože školy mohou realizovat svou činnost souběžně na různých druhích, formách a oborech vzdělávání.

*Školy vyučující obory odborného vzdělání SŠ bez oborů nástavbového studia; 1) přepočtení na plně zaměstnané; 2) průměrný evidenční počet, data za rok 2010; 3) včetně SŠ se sportovním zaměřením

Dokončené byty na 10 000 obyvatel

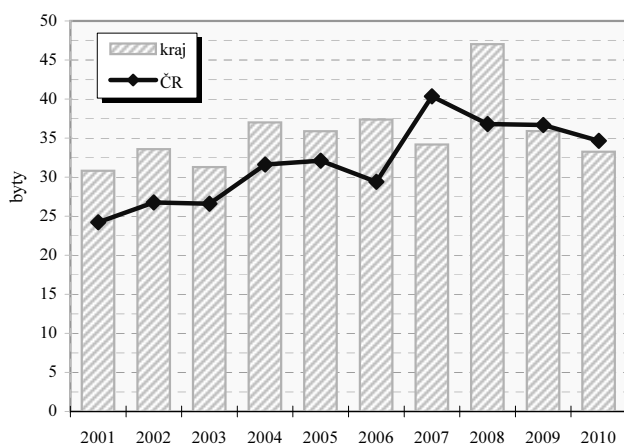

Dokončené byty na 10 000 obyvatel v okresech

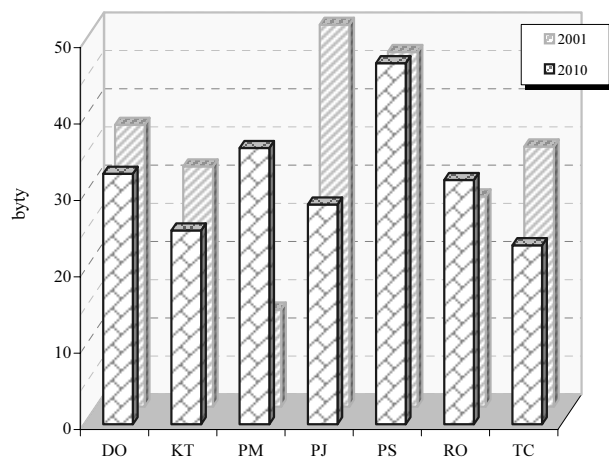

Vybrané ukazatele dopravy

Ukazatel	2004	2007	2010	Ukazatel	2004	2007	2010
Provozovaná vozidla celkem	375 393	421 493	443 236	Délka komunikací celkem v km	5 122	5 129	5 129
z toho : osobní automobily	230 238	258 062	268 627	v tom dálnice	106	109	109
nákladní automobily	20 770	28 302	30 547	silnice 1.třídy	411	419	421
motocykly	50 639	55 041	58 148	silnice 2.třídy	1 510	1 510	1 500
autobusy	1 039	1 084	986	silnice 3.třídy	3 095	3 091	3 099

Dopravní nehody při nichž došlo ke zranění nebo usmrcení na 10 000 obyvatel

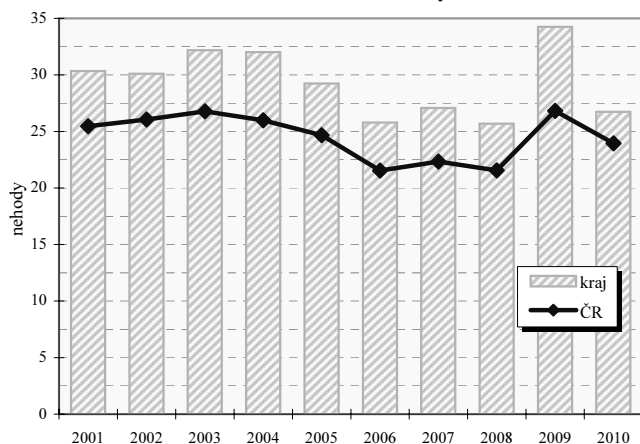

Dopravní nehody při nichž došlo ke zranění nebo usmrcení na 10 000 obyvatel v okresech

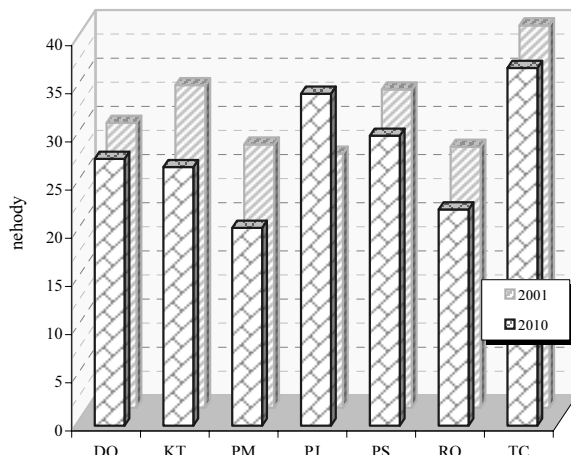

Plzeňský kraj

Zaměstnaní v národním hospodářství podle odvětví (v tis. osob)

Odvětví činnosti zaměstnaných v NH (CZ-NACE)		2000		2010	
		ČR	kraj	ČR	kraj
Celkem		4 731,6	266,4	4 885,2	273,7
A	Zemědělství, lesnictví a rybářství	230,9	17,5	151,2	13,6
B	Těžba a dobývání	69,9	1,4	47,9	1,5
C	Zpracovatelský průmysl	1 238,8	79,8	1 235,9	82,6
D	Výroba a rozvod elektřiny, plynu, tepla	61,4	3,4	56,8	2,7
E	Zásob. vodou; činnosti souvis. s odpady	41,5	2,3	50,2	3,0
F	Stavebnictví	456,5	23,5	464,9	22,8
G	Velkoobchod a maloob.; opr. mot. vozidel	598,9	31,9	593,8	31,9
H	Doprava a skladování	328,2	16,7	328,1	16,3
I	Ubytování, stravování a pohostinství	156,4	11,7	190,1	9,6
J	Informační a komunikační činnosti	98,4	5,0	137,1	3,9
K	Peněžnictví a pojišťovnictví	100,3	5,1	115,3	4,9
L	Činnosti v oblasti nemovitostí	26,7	1,3	40,0	1,7
M	Profesní, vědecké a technické činnosti	144,2	6,4	202,1	7,9
N	Administrativní a podpůrné činnosti	97,6	5,0	113,0	6,4
O	Veřejná správa a obrana; pov. soc. zabezp.	332,8	20,2	329,3	18,0
P	Vzdělávání	300,9	14,3	295,6	16,5
Q	Zdravotní a sociální péče	285,1	14,6	339,9	20,1
R	Kulturní, zábavní a rekreační činnosti	70,8	2,6	82,9	6,0
S	Ostatní činnosti	88,6	3,9	93,7	3,8

Postavení zaměstnaných v národním hospodářství v roce 2010

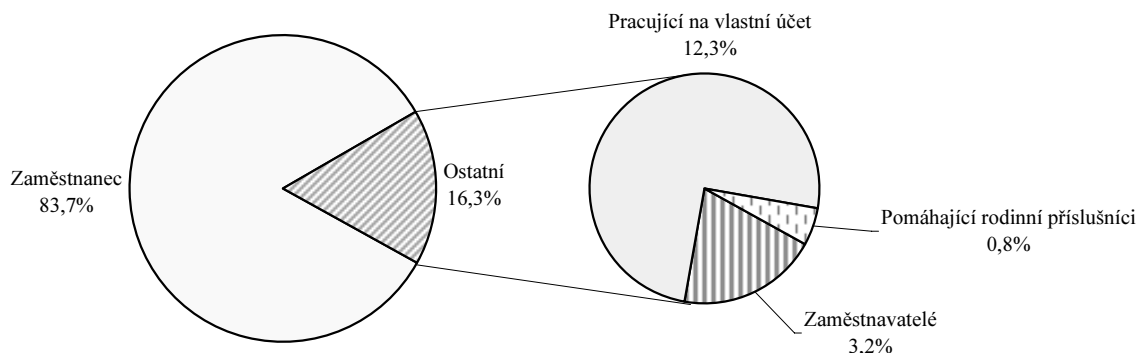

Zaměstnaní v národním hospodářství podle klasifikace zaměstnání (v tis. osob)

KZAM	2002	2010	KZAM	2002	2010
Zákonodárci, vedoucí a řídící pracovníci	11,5	11,4	Řemeslníci a kvalifik. výrobci,	51,2	48,8
Vědečtí a odborní duševní pracovníci	21,5	24,1	zpracovatelé, opraváři		
Techn., zdravot. a pedagog. prac. (vč. příbuz. oborů)	60,5	62,3	Obsluha strojů a zařízení	39,9	43,8
Nižší administrativní pracovníci (úředníci)	15,4	24,9	Pomocní a nekvalifikovaní pracovníci	26,6	16,8
Provozní pracovníci ve službách a obchodě	33,3	36,0	Příslušníci armády	1,7	0,6
Kvalifikovaní dělníci v zem. a lesn. (vč. příbuz. oborů)	6,3	5,0	Nezjištěno	0,0	-

Průměrná hrubá měsíční mzda v roce 2010

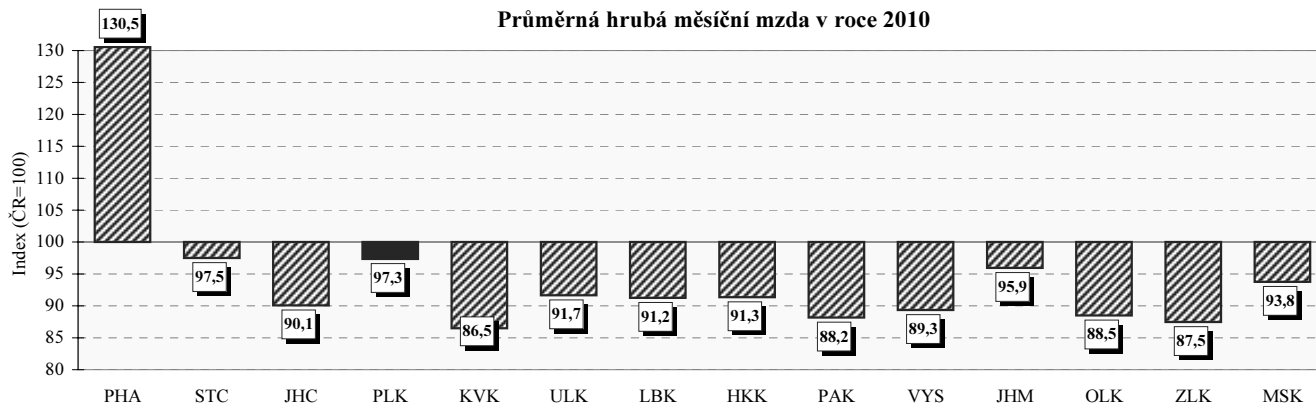

Plzeňský kraj

Neumístění uchazeči o zaměstnání na 1 volné pracovní místo
(k 31.12.)

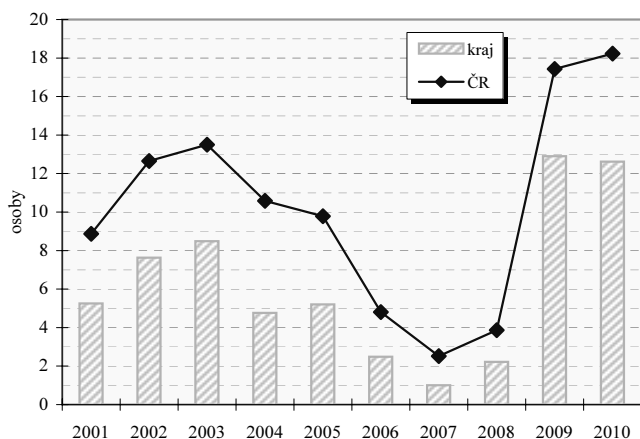

Neumístění uchazeči o zaměstnání na 1 volné pracovní místo
v okresech (k 31.12.)

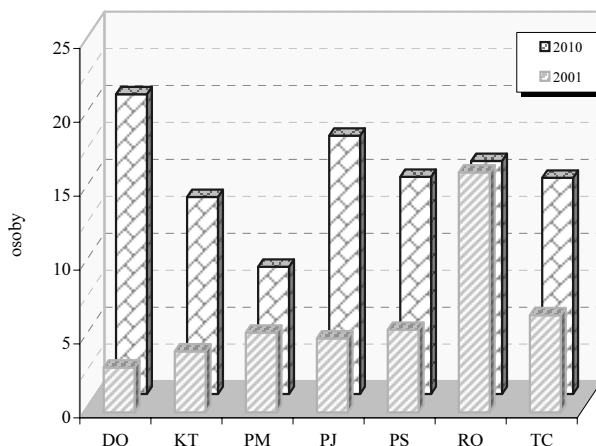

Vybrané ukazatele nezaměstnanosti (k 31.12.)

Ukazatel	2003	2004	2005	2006	2007	2008	2009	2010
Uchazeči o zaměstnání	21 650	21 051	20 500	17 959	14 516	16 757	26 802	27 267
z toho ženy	11 211	11 144	11 039	9 809	7 937	9 025	13 596	13 226
mladší než 25 let	4 880	4 308	3 649	2 965	2 154	3 086	5 109	4 798
se základním vzděláním ¹⁾	7 215	6 657	6 208	5 551	4 310	4 939	7 533	7 417
nezaměstnaní déle než 1 rok	7 364	7 189	7 041	6 226	4 652	3 771	5 262	7 775
se zdravotním postižením	2 954	3 023	3 151	3 067	2 868	2 858	3 362	3 365
pobírající příspěvek	8 990	6 660	7 064	6 295	5 596	7 717	9 897	8 975
v rekvalifikaci s příspěvkem	136	23	17	23	36	11	42	14
Volná pracovní místa	2 550	4 416	3 940	7 214	14 443	7 562	2 078	2 161
z toho pro uchazeče se zdravotním postižením	97	62	85	165	454	169	99	80
% uchazečů v rámci ČR	4,0	3,9	4,0	4,0	4,1	4,8	5,0	4,9
% volných pracovních míst v rámci ČR	6,3	8,6	7,6	7,7	10,2	8,3	6,7	7,0

1) vč. uchazečů bez vzdělání

Míra registrované nezaměstnanosti k 31.12.

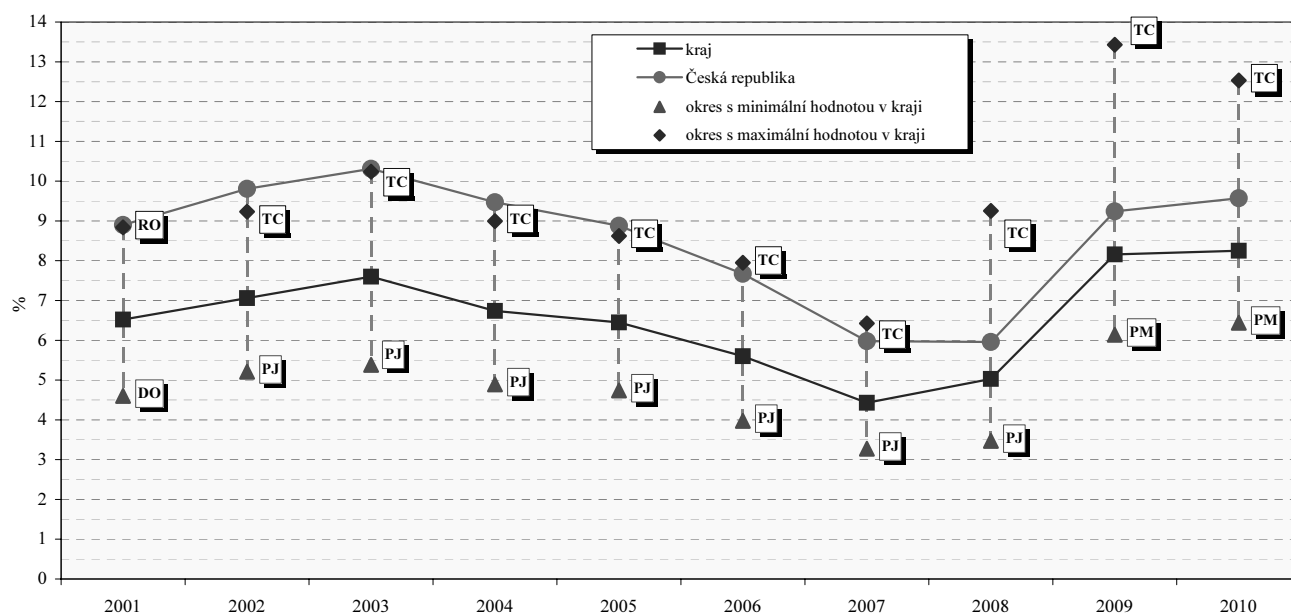

Plzeňský kraj

Struktura hrubé přidané hodnoty podle odvětví CZ-NACE

	2006	2007	2008	2009	2010
Hrubá přidaná hodnota celkem v mil. Kč	155 687	165 248	161 385	159 142	158 181
v tom podíl odvětví (%) :					
A Zemědělství, lesnictví a rybářství	3,9	4,1	3,0	3,1	2,8
B Těžba a dobývání	0,1	0,1	0,5	0,5	0,5
C Zpracovatelský průmysl	34,0	31,8	31,1	30,0	29,3
D Výroba a rozvod elektřiny, plynu, tepla a klimatizovaného vzduchu	2,5	2,8	3,4	2,7	2,3
E Zásobování vodou; činnosti související s odpadními vodami, odpady a sanacemi	1,0	1,0	1,0	1,2	1,2
F Stavebnictví	6,3	7,0	7,7	8,1	8,5
G Velkoobchod a maloobchod; opravy a údržba motorových vozidel	10,1	10,0	9,8	9,3	9,2
H Doprava a skladování	7,3	6,9	7,2	7,7	7,9
I Ubytování, stravování a pohostinství	1,6	1,9	1,8	1,6	1,5
J Informační a komunikační činnosti	3,2	2,6	2,5	2,7	3,2
K Peněžnictví a pojišťovnictví	1,5	1,8	2,1	2,3	2,3
L Činnosti v oblasti nemovitostí	5,5	6,6	5,8	5,9	6,2
M Profesní, vědecké a technické činnosti	3,2	3,6	3,8	3,5	3,6
N Administrativní a podpůrné činnosti	1,8	2,1	2,0	2,0	2,3
O Veřejná správa a obrana; povinné sociální zabezpečení	7,5	7,1	7,6	7,5	7,1
P Vzdělávání	4,1	4,1	4,3	4,4	4,6
Q Zdravotní a sociální péče	3,9	4,2	4,2	5,1	5,1
R Kulturní, zábavní a rekreační činnosti	1,1	1,0	1,1	1,2	1,1
S Ostatní činnosti	1,4	1,3	1,2	1,1	1,2
T Činnosti domácností jako zaměstnavatelů a producentů pro vlastní potřebu	0,0	0,0	0,0	0,0	0,0

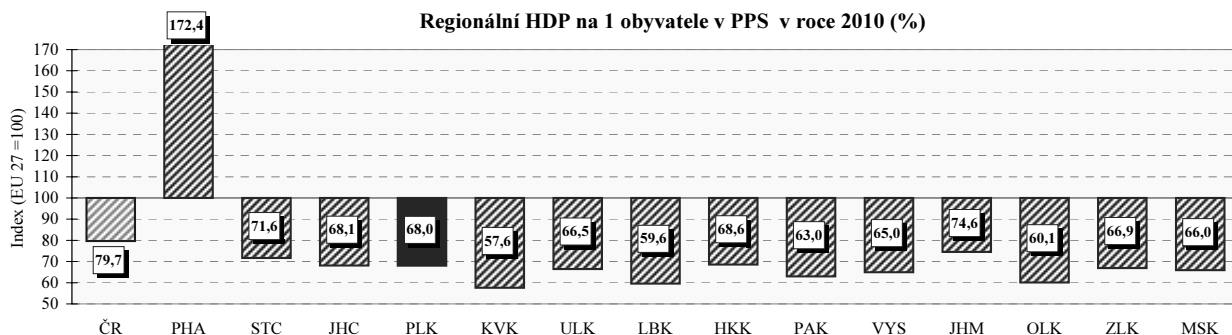

Regionální makroekonomické ukazatele

Ukazatel	2006	2007	2008	2009	2010
Hrubá přidaná hodnota (mil. Kč)	147 929	157 854	161 385	159 142	158 181
Hrubý domácí produkt (mil. Kč)	163 940	175 609	178 474	176 553	175 398
Podíl kraje na HDP České republiky v % (ČR = 100)	5,1	5,0	4,6	4,7	4,6
Hrubý domácí produkt					
v mil. EURO	5 784	6 325	7 154	6 679	6 937
v mil. PPS ¹⁾	.	.	9 784	9 564	9 498
Vývoj HDP, stálé ceny, min. rok = 100	107,7	103,0	96,4	97,0	101,5
Hrubý domácí produkt na 1 obyvatele					
v Kč	296 510	315 100	315 281	309 091	306 628
v EURO	10 462	11 348	12 639	11 693	12 127
v PPS ¹⁾	.	.	17 283	16 744	16 604
Hrubý domácí produkt na 1 obyvatele					
průměr ČR = 100	94,5	92,0	85,4	86,7	85,4
EU 27 = 100 ²⁾ v PPS ¹⁾	.	.	69,1	71,2	68,0
Hrubý domácí produkt na 1 zaměstnance v Kč	578 079	612 833	613 996	627 155	632 649
průměr ČR = 100	91,3	90,5	83,0	86,2	84,7
Tvorba hrubého fixního kapitálu (THFK) v mil. Kč	54 151	47 076	42 823	48 515	.
Podíl kraje na THFK (ČR = 100)	6,8	5,3	4,2	5,2	.
Tvorba hrubého fixního kapitálu na 1 obyvatele					
v Kč	97 941	84 469	75 648	84 935	.
ČR = 100	126,3	97,9	76,5	96,1	.
Čistý disponibilní důchod domácností v mil. Kč	84 964	94 081	103 561	106 619	105 927
Čistý disponibilní důchod domácností na 1 obyvatele					
v Kč	153 671	168 811	182 944	186 658	185 180
ČR = 100	99,0	99,8	98,9	99,9	98,7
Vývoz v běžných cenách (mil. Kč)	175 237	219 143	234 331	199 617	207 148

1) PPS - jednotka pro měření kupní síly

2) EU - průměr za členské země EU

Karlovarský kraj



Porovnání vybraných krajských údajů s Českou republikou v roce 2010

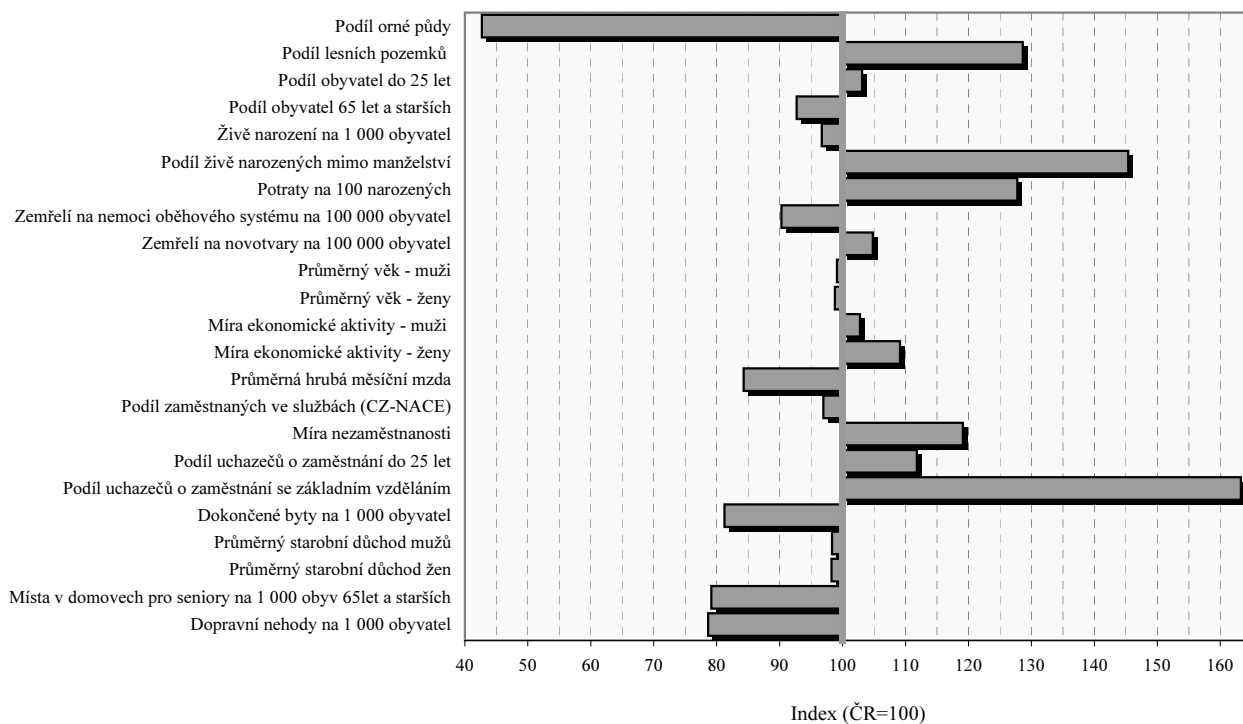

Karlovarský kraj

Velikostní skupiny obcí podle počtu obyvatel k 31.12.2010

Velikostní skupina	Počet		% obyvatel	Velikostní skupina	Počet		% obyvatel
	obcí	obyvatel			obcí	obyvatel	
-199	18	2 660	0,87	5 000 - 9 999	5	31 930	10,39
200 - 499	35	11 961	3,89	10 000 - 19 999	4	58 439	19,01
500 - 999	36	23 572	7,67	20 000 - 49 999	2	58 932	19,17
1 000 - 1 999	16	23 899	7,77	50 000 - 99 999	1	51 115	16,63
2 000 - 4 999	15	44 936	14,62	100 000 +	-	-	x
kraj					132	307 444	100,0
Česká republika					6 250	10 532 770	x
% kraje v rámci ČR					2,1	2,9	x

Městské a venkovské obyvatelstvo v roce 2010

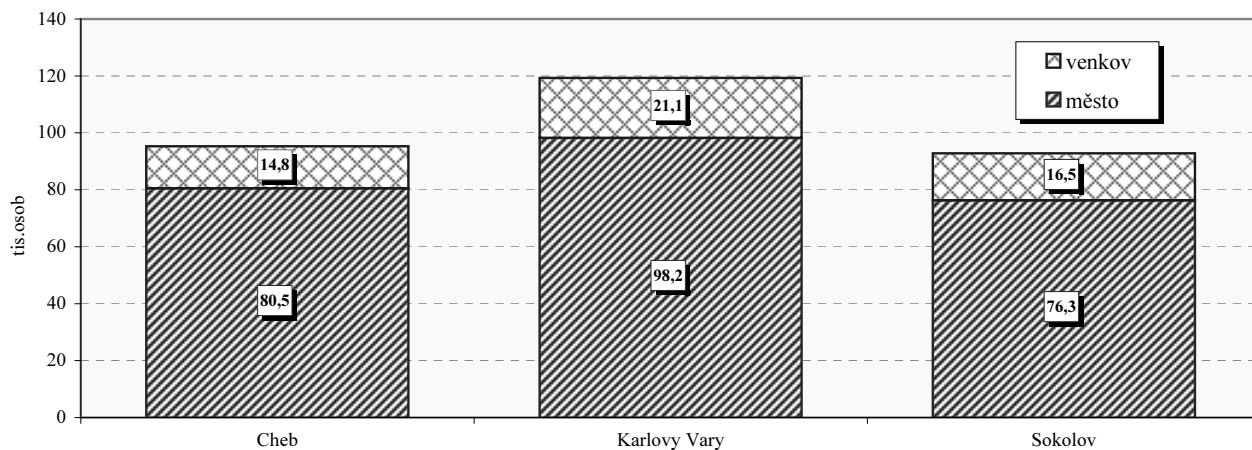

Základní charakteristika v roce 2010

Území	Rozloha (km ²)	Střední stav obyvatel	Hustota obyvatel na 1km ²	Obce	Obce se statutem města	Obce se statutem městyse	Části obce	Katastrální území
Cheb	1 045,9	95 359	91	40	10	-	183	211
Karlovy Vary	1 514,9	119 424	79	54	14	-	232	221
Sokolov	753,6	92 836	123	38	13	1	103	129
kraj	3 314,4	307 619	93	132	37	1	518	561
Česká republika	78 865,4	10 517 247	134	6 250	594	207	15 060	13 027
% kraje v rámci ČR	4,2	2,9	x	2,1	6,2	0,5	3,4	4,3

Karlovarský kraj

Výměra půdy na 1 obyvatele v roce 2010

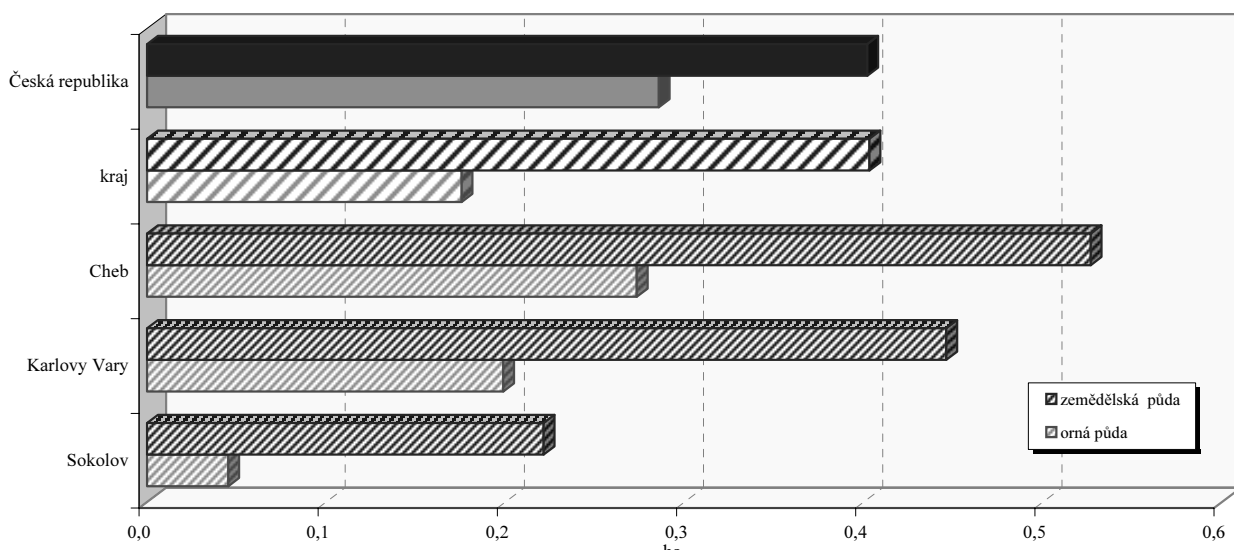

Struktura podle druhů pozemků v roce 2010

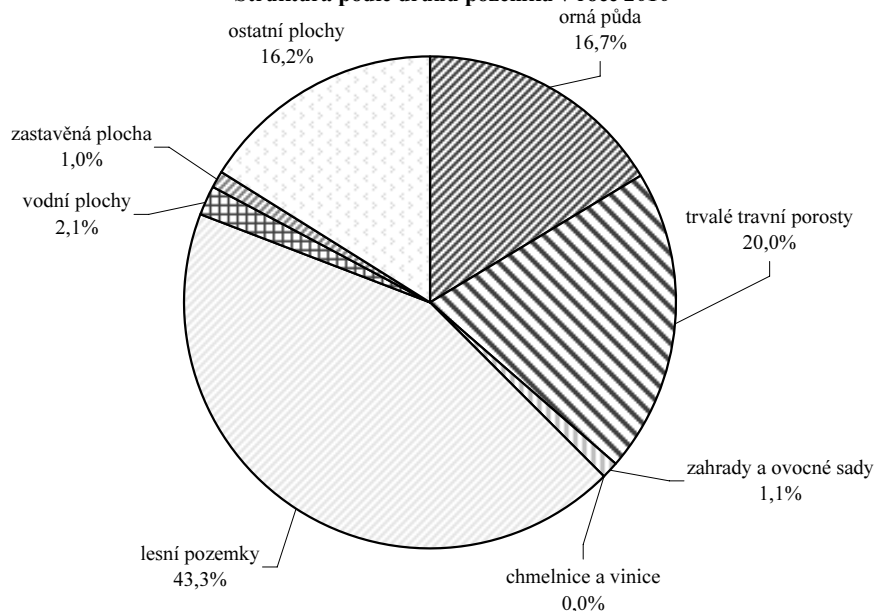

Emise hlavních znečišťujících látek REZZO 1 - 3 v roce 2009
(t/rok)

Území	Emise tuhých látek ¹⁾	Oxid siřičitý (SO ₂)	Oxidy dusíku (NO _x)	Oxid uhelnatý (CO)
Cheb	205,8	550,1	240,3	904,7
Karlovy Vary	239,0	756,9	295,8	1 113,9
Sokolov	757,6	7 838,2	7 472,1	1 530,7
kraj	1 282,0	9 145,2	8 008,2	3 549,3
Česká republika	31 394,1	174 026,8	130 396,4	208 032,2
% kraje v rámci ČR	4,1	5,3	6,1	1,7

1) emise VOC, TZL, a NH₃ z nesledovaných zdrojů použití rozpouštědel, chovu hosp. zvířat a stavebních činností údaje za okresy nezahrnují

Měrné emise (REZZO 1 - 3)²⁾

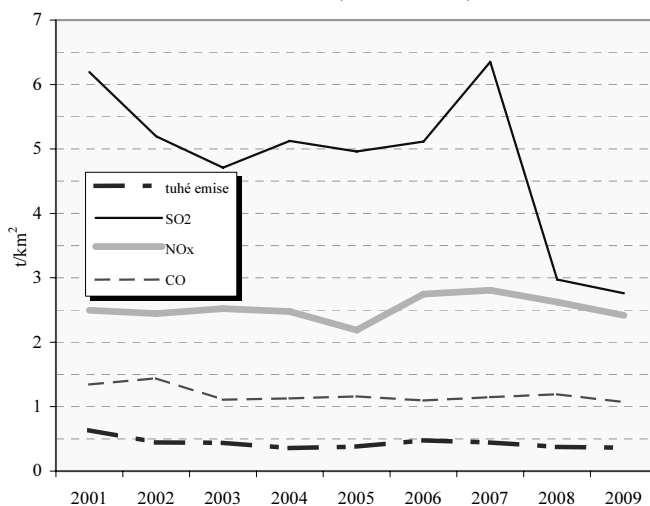

2) nezahrnuje plošné emise VOC, TZL, a NH₃ z nesledovaných zdrojů použití rozpouštědel, chovu hosp. zvířat a stavebních činností

Karlovarský kraj

Pohyb obyvatelstva

Relativní ¹⁾		2001	2002	2003	2004	2005	2006	2007	2008	2009	2010
Sňatky	ČR	5,1	5,2	4,8	5,0	5,1	5,1	5,5	5,0	4,6	4,4
	kraj	5,9	6,0	5,2	5,6	5,2	5,2	5,7	4,9	4,3	4,2
Rozvody	ČR	3,1	3,1	3,2	3,2	3,1	3,1	3,0	3,0	2,8	2,9
	kraj	3,5	3,8	4,1	3,8	3,9	3,6	3,6	3,7	3,6	3,3
Živě narození	ČR	8,9	9,1	9,2	9,6	10,0	10,3	11,1	11,5	11,3	11,1
	kraj	9,6	9,7	9,5	9,6	9,9	10,5	11,2	11,5	11,1	10,8
Potraty	ČR	4,4	4,3	4,1	4,0	3,9	3,9	4,0	4,0	3,9	3,7
	kraj	6,0	5,8	5,7	5,3	5,0	5,2	5,2	5,2	4,7	4,6
Zemřelí	ČR	10,5	10,6	10,9	10,5	10,5	10,2	10,1	10,1	10,2	10,2
	kraj	10,3	9,4	10,2	9,9	9,8	9,8	9,6	9,8	10,2	10,1
Celkový přírůstek	ČR	-2,5	-0,3	0,8	0,9	3,0	3,5	9,1	8,3	3,7	2,5
	kraj	-2,4	1,7	0,1	1,1	-1,0	1,1	9,3	3,1	-2,5	-0,6

1) na 1 000 obyvatel

Věkové složení obyvatel kraje k 31. 12. 2010

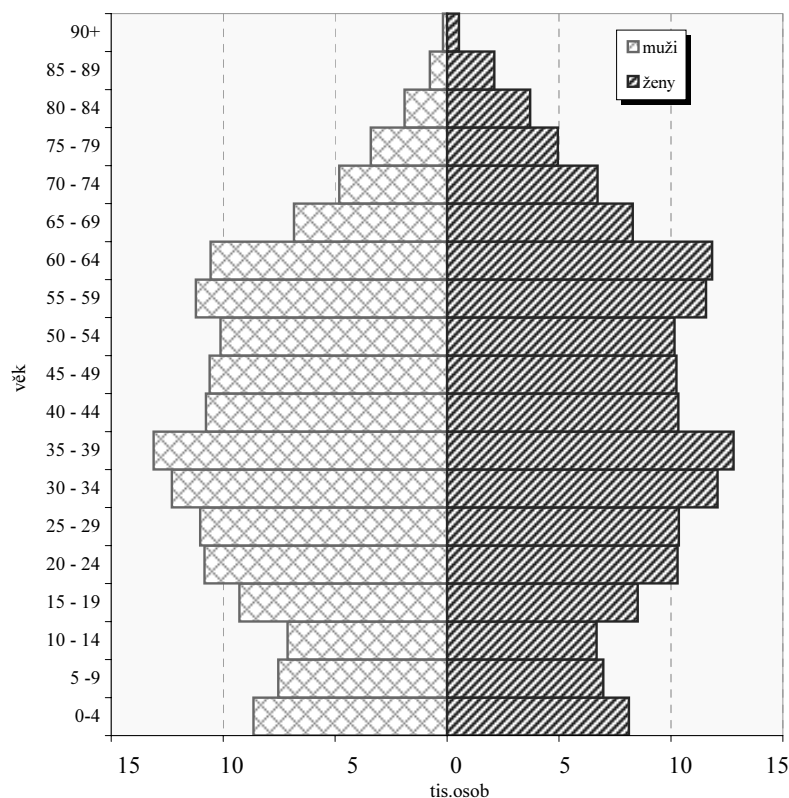

Přírůstek na 1 000 obyvatel
(průměr let 2008-2010)

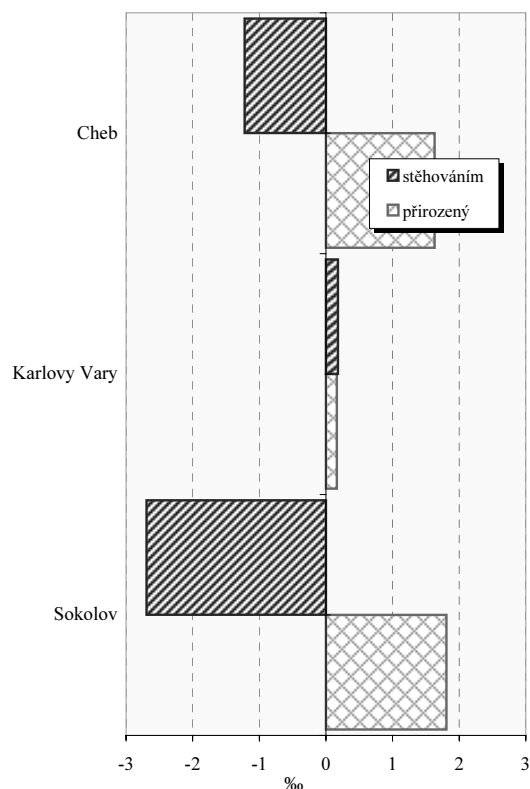

Vybrané ukazatele v roce 2010

Ukazatel	kraj	ČR
Rozvody na 100 sňatků	80,3	65,9
Potraty na 100 narozených	42,7	33,4
Úhrn těhotenství na 1 000 žen	30,3	29,3
Kojenecká úmrtnost (‰)	4,5	2,7
Živě narození mimo manželství (%)	58,5	40,3

Zemřelí podle vybraných příčin smrti v roce 2010¹⁾

Příčina smrti	kraj	ČR
Novotvary	281,2	268,3
Nemoci oběhové soustavy	460,0	509,5
Nemoci dýchací soustavy	70,5	58,5
Poranění, otravy a některé jiné následky vnějších příčin	73,1	57,1

1) na 100 000 obyvatel

Karlovarský kraj

Zabezpečení zdravotní péče

Samostatné ordinace praktického lékaře	Počet lékařů (přepočtené počty)			Počet obyvatel na 1 lékaře (k 31.12.)					
				kraj			ČR		
	2004	2007	2010	2004	2007	2010	2004	2007	2010
pro dospělé	122,4	124,6	130,6	2 101 ¹⁾	2 105 ¹⁾	2 009 ¹⁾	1 920 ¹⁾	1 987 ¹⁾	1 961 ¹⁾
pro děti	63,6	65,9	62,9	1 076 ²⁾	994 ²⁾	1 000 ²⁾	1 039 ²⁾	1 026 ²⁾	1 032 ²⁾
stomatologa	153,3	160,5	159,9	1 987	1 916	1 922	1 772	1 758	1 711
gynekologa	36,9	35,8	37,8	4 213 ³⁾	4 370 ³⁾	4 137 ³⁾	4 732 ³⁾	4 648 ³⁾	4 322 ³⁾
specialisty	183,5	160,2	235,4	1 660	1 919	1 306	1 727	1 787	1 495

1) počet obyvatel starších 14 let

2) počet obyvatel ve věku 0-19

3) počet žen

Lékaři ambulantní péče na 10 000 obyvatel

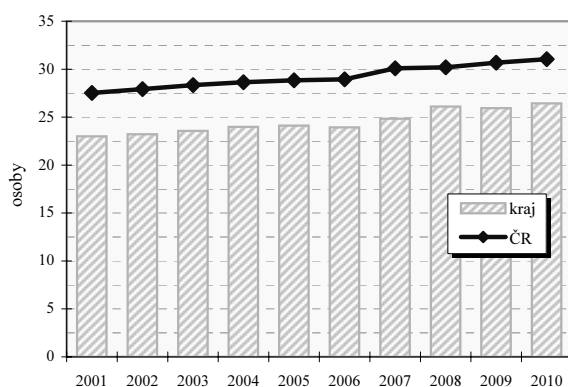

Průměrné procento pracovní neschopnosti celkem

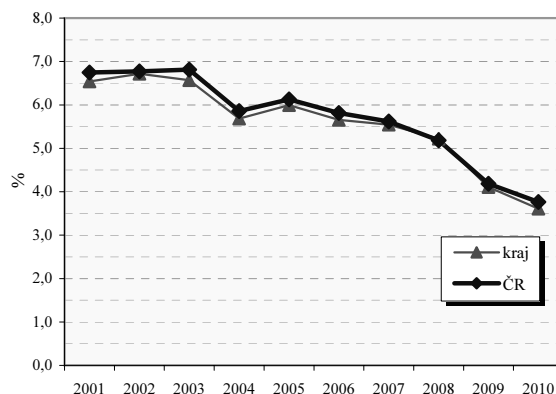

Vybrané ukazatele sociálního zabezpečení k 31.12.

Ukazatel	2003	2004	2005	2006	2007	2008	2009	2010
Počet příjemců důchodů celkem	69 775	70 806	71 561	72 707	73 893	75 064	76 523	77 343
z toho starobních	38 070	39 066	39 826	40 886	41 968	43 086	44 483	47 189
z toho invalidních plných	7 348	7 379	7 362	7 356	7 437	7 518	7 501	5 616
Průměrný důchod celkem v Kč	6 865	7 045	7 492	7 922	8 459	9 317	9 682	9 756
Průměrný starobní důchod v Kč	7 002	7 190	7 650	8 073	8 607	9 475	9 855	9 925
Průměrný plný invalidní důchod v Kč	6 792	6 954	7 396	7 817	8 348	9 182	9 530	9 473

Struktura služeb sociální péče v roce 2010 podle počtu míst/ bytů¹⁾

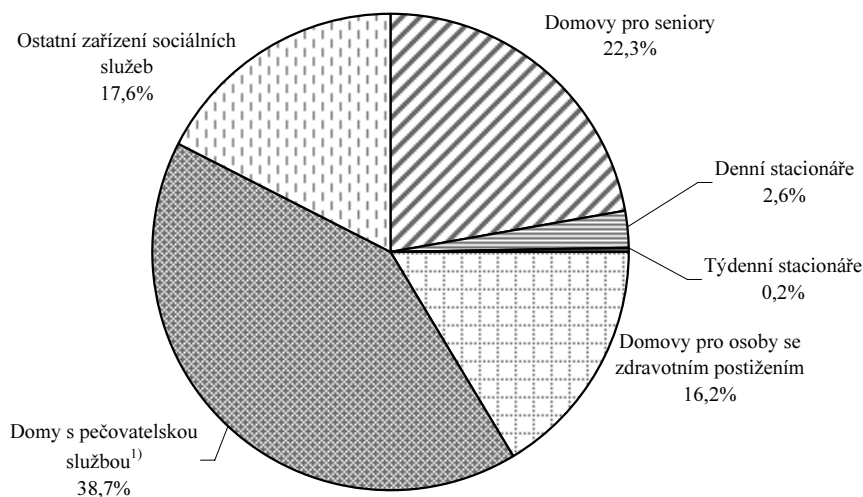

Karlovarský kraj

Vzdělávání - základní přehled

(školní rok 2010/11)

Ukazatel	MŠ	ZŠ	SŠ-celkem	Gymnazia	OOV SŠ*	Střediska praktick. vyučov.	Nástav- bové studium	Konzerva- toř	VOŠ
Školy	120	112	38	10	32	2	11	—	4
Třídy/stud.skup.(VOŠ)	367	1 234	671	137,0 ³⁾	453,0 ³⁾	.	20 ³⁾	—	21 ³⁾
Děti / žáci / studenti	8 916	23 235	14 845	3 591	10 075	146	1 179	—	435
Nově přijatí	.	2 760	4 208	597	3 038	.	573	—	178
Absolventi za minulý školní rok	.	.	2 687	576	1 917	.	194	—	91
Počty zaměstnanců ^{1),2)}	901,6	2 366,4	1 569,0	342,1 ⁴⁾	.	.	.	—	27,5
Počty pedagogů /pracovníků (SPV) ¹⁾	681,3	1 705,1	1 224,2	.	.	6,0	.	—	38,2

Pramen: Ústav pro informace ve vzdělávání. Údaje jsou včetně škol pro žáky se speciálními vzdělávacími potřebami, kromě údajů o počtu zaměstnanců gymnázií, které jsou beze škol pro žáky se speciálními vzdělávacími potřebami. Počet SŠ celkem není součtem počtů škol podle jednotlivých druhů, protože školy mohou realizovat svou činnost souběžně na různých druhích, formách a oborech vzdělávání.

*Školy vyučující obory odborného vzdělání SŠ bez oborů nástavbového studia; 1) přepočtení na plně zaměstnané; 2) průměrný evidenční počet, data za rok 2010; 3) včetně SŠ se sportovním zaměřením

Dokončené byty na 10 000 obyvatel

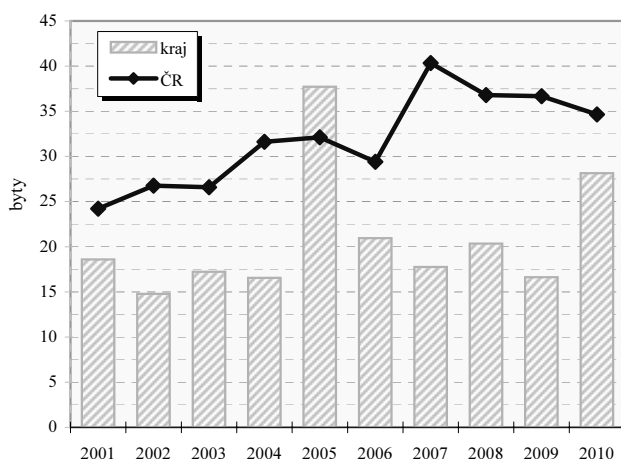

Dokončené byty na 10 000 obyvatel v okresech

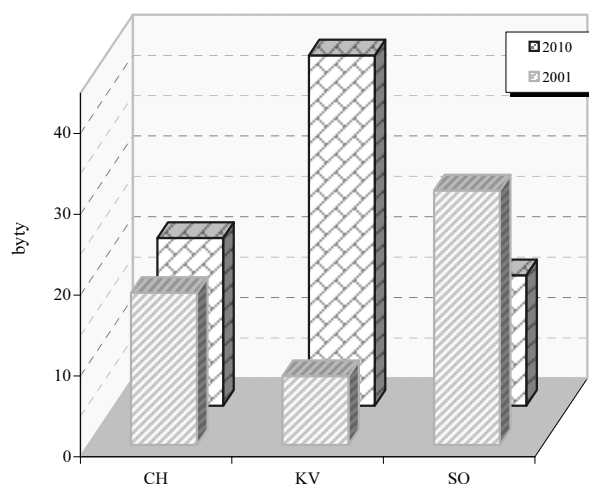

Vybrané ukazatele dopravy

Ukazatel	2004	2007	2010	Ukazatel	2004	2007	2010
Provozovaná vozidla celkem	153 861	175 912	181 928	Délka komunikací celkem v km	2 049	2 044	2 054
z toho : osobní automobily	106 900	121 850	124 611	v tom dálnice	-	-	-
nákladní automobily	9 780	13 032	13 484	silnice 1.třídy	227	226	236
motocykly	14 591	16 410	17 874	silnice 2.třídy	563	562	471
autobusy	591	603	545	silnice 3.třídy	1 259	1 256	1 347

Dopravní nehody při nichž došlo ke zranění nebo usmrcení na 10 000 obyvatel

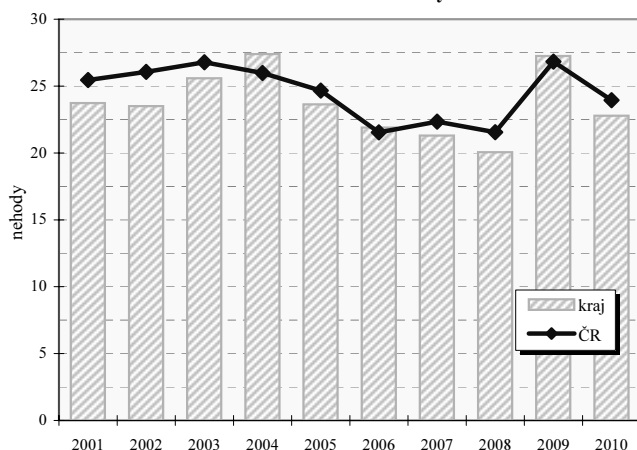

Dopravní nehody při nichž došlo ke zranění nebo usmrcení na 10 000 obyvatel v okresech

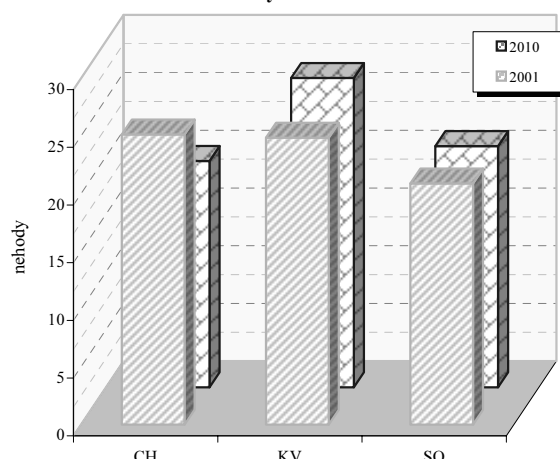

Karlovarský kraj

Zaměstnaní v národním hospodářství podle odvětví (v tis. osob)

Odvětví činnosti zaměstnaných v NH (CZ-NACE)	2000		2010	
	ČR	kraj	ČR	kraj
Celkem	4 731,6	150,8	4 885,2	144,4
A Zemědělství, lesnictví a rybářství	230,9	3,4	151,2	4,0
B Těžba a dobývání	69,9	6,9	47,9	4,7
C Zpracovatelský průmysl	1 238,8	38,1	1 235,9	37,5
D Výroba a rozvod elektřiny, plynu, tepla	61,4	1,1	56,8	0,9
E Zásob. vodou; činnosti souvis. s odpady	41,5	2,2	50,2	2,2
F Stavebnictví	456,5	12,6	464,9	12,7
G Velkoobchod a maloob.; opr. mot. vozidel	598,9	17,0	593,8	15,7
H Doprava a skladování	328,2	10,2	328,1	9,3
I Ubytování, stravování a pohostinství	156,4	7,8	190,1	7,6
J Informační a komunikační činnosti	98,4	2,4	137,1	1,3
K Peněžnictví a pojišťovnictví	100,3	2,8	115,3	2,7
L Činnosti v oblasti nemovitostí	26,7	1,1	40,0	0,7
M Profesní, vědecké a technické činnosti	144,2	3,7	202,1	3,4
N Administrativní a podpůrné činnosti	97,6	2,7	113,0	4,5
O Veřejná správa a obrana; pov. soc. zabezp.	332,8	12,2	329,3	11,8
P Vzdělávání	300,9	10,4	295,6	6,9
Q Zdravotní a sociální péče	285,1	11,5	339,9	13,7
R Kulturní, zábavní a rekreační činnosti	70,8	2,5	82,9	2,6
S Ostatní činnosti	88,6	2,3	93,7	2,3

Postavení zaměstnaných v národním hospodářství v roce 2010

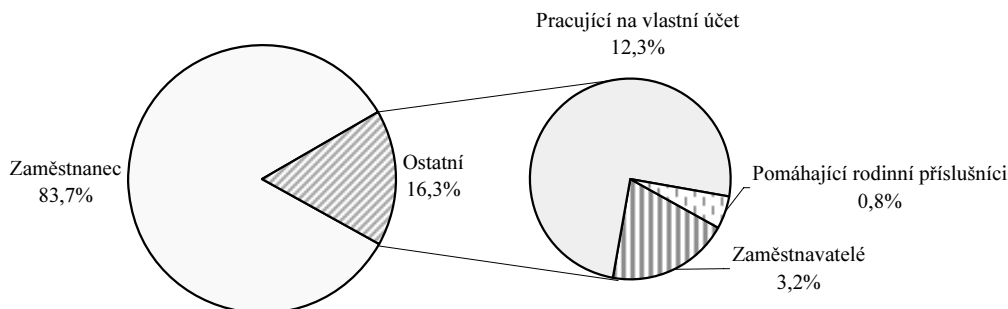

Zaměstnaní v národním hospodářství podle klasifikace zaměstnání (v tis. osob)

KZAM	2002	2010	KZAM	2002	2010
Zákonodárci, vedoucí a řídící pracovníci	9,8	3,3	Řemeslníci a kvalifik. výrobci,		
Vědečtí a odborní duševní pracovníci	11,8	8,2	zpracovatelé, opraváři	26,9	26,6
Techn., zdravot. a pedagog. prac. (vč. příbuz. oborů)	21,6	32,0	Obsluha strojů a zařízení	25,0	25,6
Nižší administrativní pracovníci (úředníci)	13,8	10,5	Pomocní a nekvalifikovaní pracovníci	10,8	12,5
Provozní pracovníci ve službách a obchodě	23,0	24,0	Příslušníci armády	1,2	0,1
Kvalifikovaní dělníci v zem. a lesn. (vč. příbuz. oborů)	1,9	1,5	Nezjištěno	-	-

Průměrná hrubá měsíční mzda v roce 2010

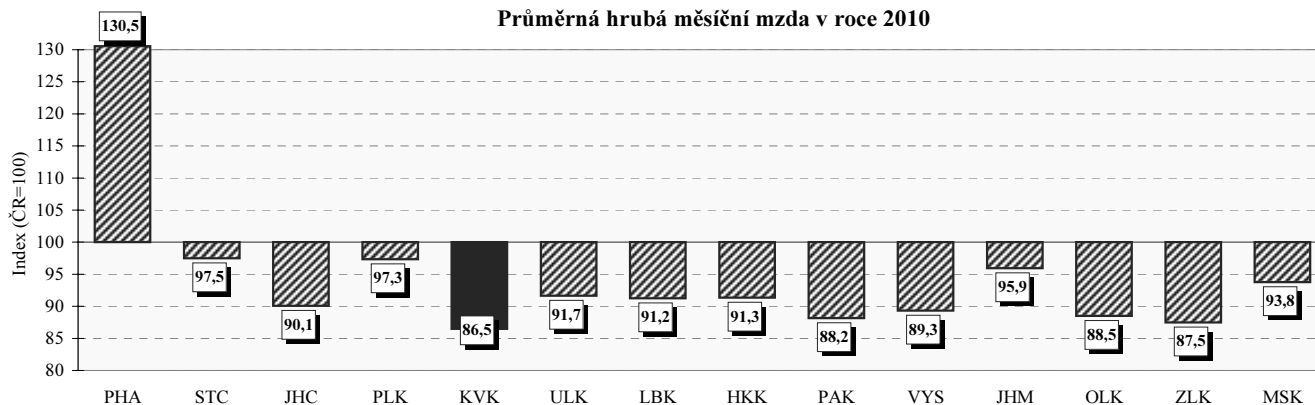

Karlovarský kraj

Neumístění uchazeči o zaměstnání na 1 volné pracovní místo
(k 31.12.)

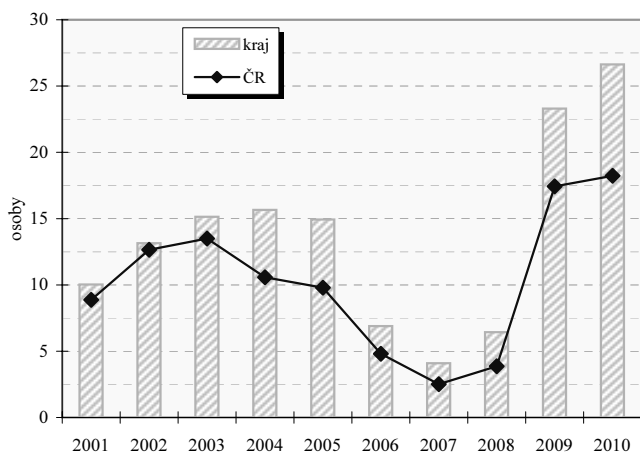

Neumístění uchazeči o zaměstnání na 1 volné pracovní místo
v okresech (k 31.12.)

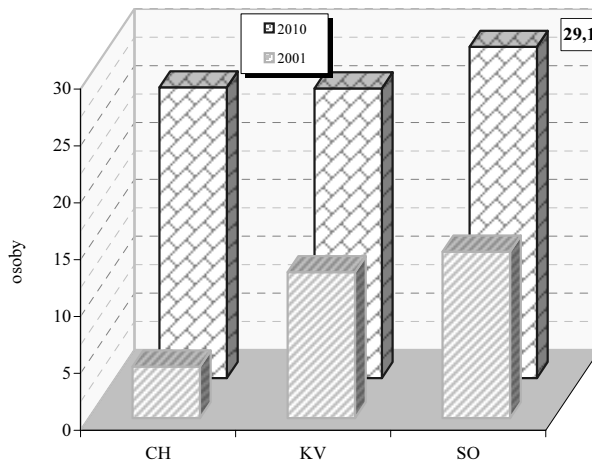

Vybrané ukazatele nezaměstnanosti (k 31.12.)

Ukazatel	2003	2004	2005	2006	2007	2008	2009	2010
Uchazeči o zaměstnání	17 362	18 726	18 017	16 221	12 975	13 437	19 337	19 922
z toho ženy	7 983	8 812	8 720	7 949	6 462	6 577	9 137	9 232
mladší než 25 let	4 329	4 240	3 703	3 147	2 237	2 702	3 861	3 763
se základním vzděláním ¹⁾	8 516	8 709	8 481	7 712	6 280	6 324	8 267	8 550
nezaměstnaní déle než 1 rok	7 093	7 628	7 764	6 994	5 334	4 181	5 338	7 230
se zdravotním postižením	1 715	1 935	2 019	1 946	1 682	1 650	1 777	1 762
pobírající příspěvek	5 208	4 448	4 357	4 156	3 607	4 451	5 616	5 234
v rekvalifikaci s příspěvkem	133	30	19	70	28	7	16	17
Volná pracovní místa	1 147	1 196	1 206	2 354	3 167	2 087	830	748
z toho pro uchazeče se zdravotním postižením	31	114	44	49	47	57	88	29
% uchazečů v rámci ČR	3,2	3,5	3,5	3,6	3,7	3,8	3,6	3,5
% volných pracovních míst v rámci ČR	2,9	2,3	2,3	2,5	2,2	2,3	2,7	2,4

1) vč. uchazečů bez vzdělání

Míra registrované nezaměstnanosti k 31.12.

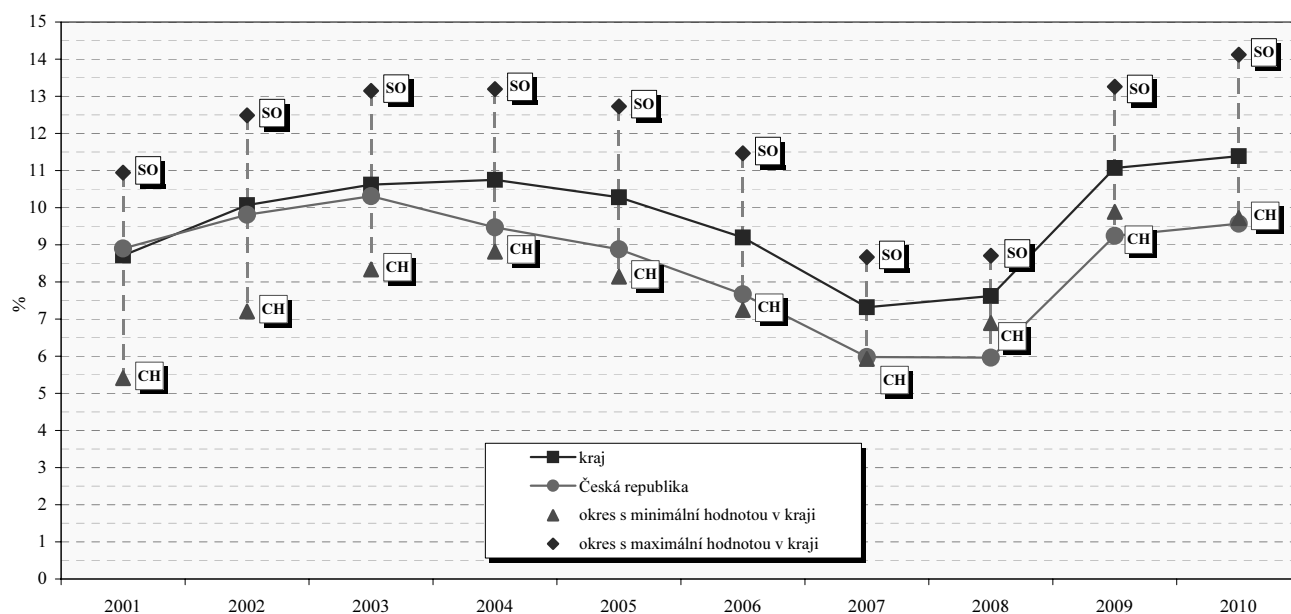

Karlovarský kraj

Struktura hrubé přidané hodnoty podle odvětví CZ-NACE

	2006	2007	2008	2009	2010
Hrubá přidaná hodnota celkem v mil. Kč	67 295	72 496	73 666	73 204	72 008
v tom podíl odvětví (%) :					
A Zemědělství, lesnictví a rybářství	3,0	2,8	1,9	2,0	2,2
B Těžba a dobývání	2,8	7,7	5,3	7,1	7,0
C Zpracovatelský průmysl	24,1	23,4	21,6	18,7	19,8
D Výroba a rozvod elektřiny, plynu, tepla a klimatizovaného vzduchu	3,5	2,9	4,8	4,7	4,0
E Zásobování vodou; činnosti související s odpadními vodami, odpady a sanacemi	1,4	1,5	1,3	1,6	1,7
F Stavebnictví	6,4	6,4	6,1	7,4	7,8
G Velkoobchod a maloobchod; opravy a údržba motorových vozidel	10,5	9,6	9,3	9,6	8,7
H Doprava a skladování	6,1	5,5	6,3	6,2	6,3
I Ubytování, stravování a pohostinství	4,7	4,6	3,7	4,0	4,3
J Informační a komunikační činnosti	1,3	1,4	1,2	1,2	1,4
K Peněžnictví a pojišťovnictví	1,5	1,7	1,9	2,1	2,0
L Činnosti v oblasti nemovitostí	7,4	6,7	7,1	7,0	7,2
M Profesní, vědecké a technické činnosti	2,3	2,6	2,9	2,7	2,6
N Administrativní a podpůrné činnosti	1,6	2,0	2,3	1,4	1,4
O Veřejná správa a obrana; povinné sociální zabezpečení	6,2	6,3	6,8	9,0	8,3
P Vzdělávání	4,2	4,1	4,0	4,3	4,2
Q Zdravotní a sociální péče	8,2	6,6	9,9	7,4	7,2
R Kulturní, zábavní a rekreační činnosti	2,0	1,6	1,5	1,7	2,0
S Ostatní činnosti	2,7	2,7	2,1	1,9	1,9
T Činnosti domácností jako zaměstnavatelů a producentů pro vlastní potřebu	0,0	0,0	0,0	0,0	0,0

Regionální HDP na 1 obyvatele v PPS v roce 2010 (%)

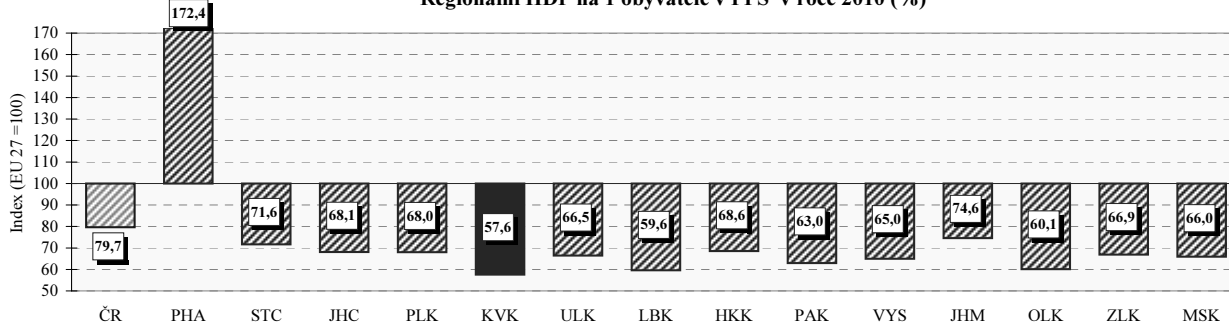

Regionální makroekonomické ukazatele

Ukazatel	2006	2007	2008	2009	2010
Hrubá přidaná hodnota (mil. Kč)	61 909	66 971	73 666	73 204	72 008
Hrubý domácí produkt (mil. Kč)	68 609	74 503	81 467	81 213	79 845
Podíl kraje na HDP České republiky v % (ČR = 100)	2,1	2,1	2,1	2,2	2,1
Hrubý domácí produkt v mil. EURO	2 421	2 683	3 266	3 072	3 158
v mil. PPS ¹⁾	.	.	4 466	4 399	4 324
Vývoj HDP, stálé ceny, min. rok = 100	100,4	103,6	97,4	97,4	99,1
Hrubý domácí produkt na 1 obyvatele v Kč	225 263	243 777	264 007	263 710	259 560
v EURO	7 948	8 780	10 583	9 976	10 266
v PPS ¹⁾	.	.	14 472	14 285	14 055
Hrubý domácí produkt na 1 obyvatele průměr ČR = 100	71,8	71,2	71,5	74,0	72,3
EU 27 = 100 ²⁾ v PPS ¹⁾	.	.	57,9	60,8	57,6
Hrubý domácí produkt na 1 zaměstnance v Kč průměr ČR = 100	459 629	501 444	547 728	566 352	563 698
Tvorba hrubého fixního kapitálu (THFK) v mil. Kč	15 253	15 346	20 804	18 774	.
Podíl kraje na THFK (ČR = 100)	1,9	1,7	2,0	2,0	.
Tvorba hrubého fixního kapitálu na 1 obyvatele v Kč	50 079	50 211	67 420	60 962	.
ČR = 100	64,6	58,2	68,2	69,0	.
Čistý disponibilní důchod domácností v mil. Kč	42 086	45 703	50 362	52 895	53 592
Čistý disponibilní důchod domácností na 1 obyvatele v Kč	138 179	149 542	163 208	171 758	174 215
ČR = 100	89,0	88,4	88,2	91,9	92,8
Vývoz v běžných cenách (mil. Kč)	51 192	53 913	50 780	41 645	51 641

1) PPS - jednotka pro měření kupní síly

2) EU - průměr za členské země EU

Ústecký kraj

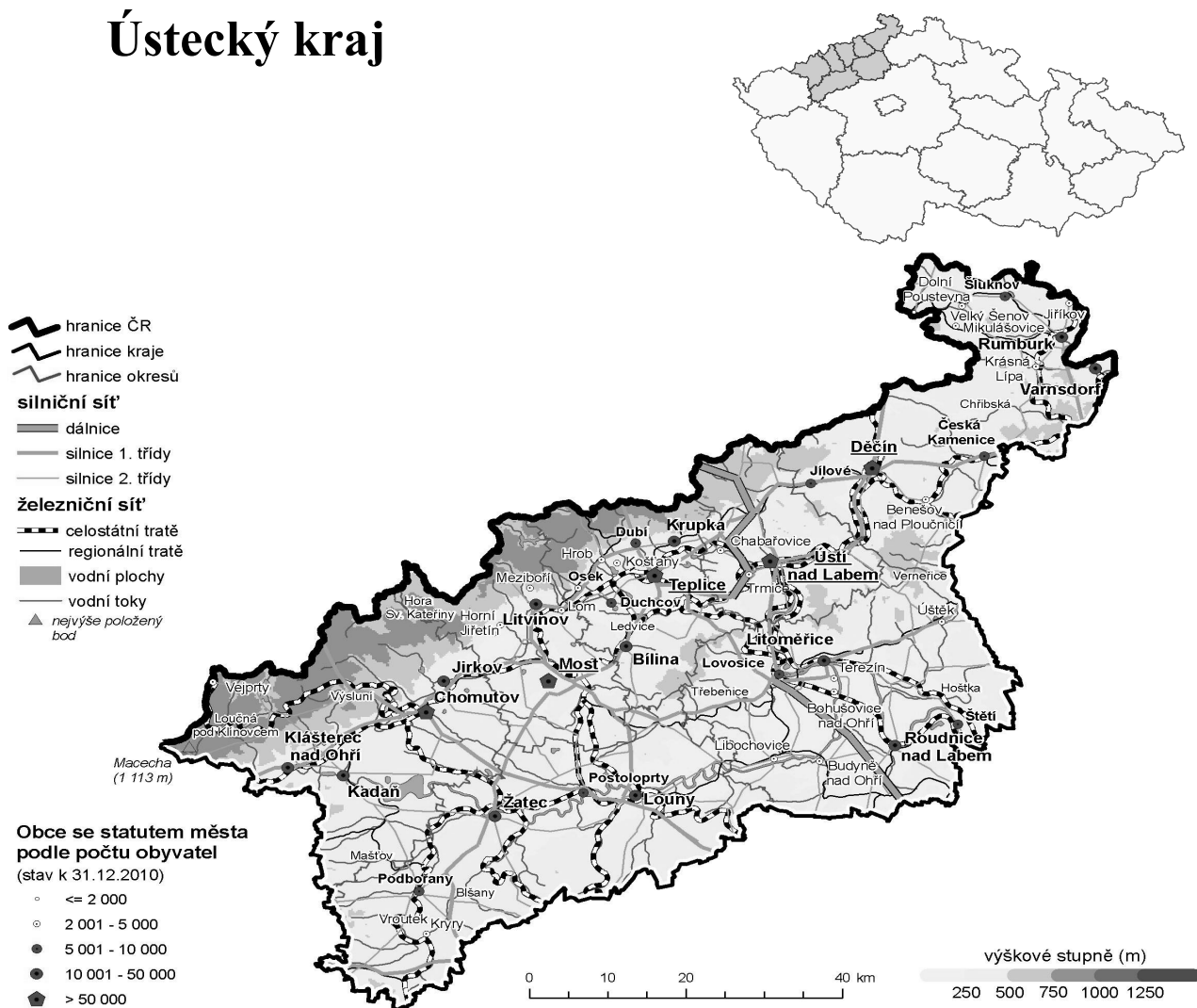

Porovnání vybraných krajských údajů s Českou republikou v roce 2010

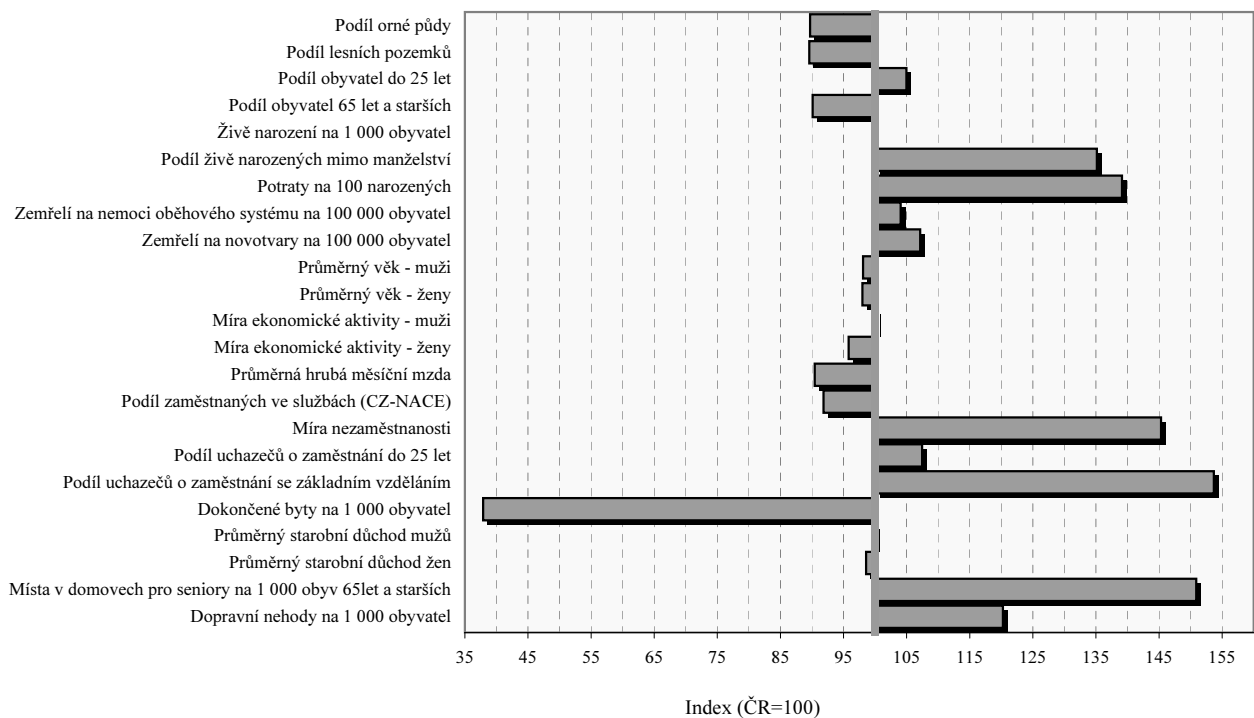

Ústecký kraj

Velikostní skupiny obcí podle počtu obyvatel k 31.12.2010

Velikostní skupina	Počet		% obyvatel	Velikostní skupina	Počet		% obyvatel
	obcí	obyvatel			obcí	obyvatel	
-199	53	7 277	0,87	5 000 - 9 999	9	62 839	7,52
200 - 499	122	40 919	4,89	10 000 - 19 999	9	141 783	16,96
500 - 999	86	59 075	7,07	20 000 - 49 999	3	71 499	8,55
1 000 - 1 999	39	53 241	6,37	50 000 - 99 999	5	316 208	37,82
2 000 - 4 999	28	83 204	9,95	100 000 +	-	-	x
kraj					354	836 045	100,0
Česká republika					6 250	10 532 770	x
% kraje v rámci ČR					5,7	7,9	x

Městské a venkovské obyvatelstvo v roce 2010

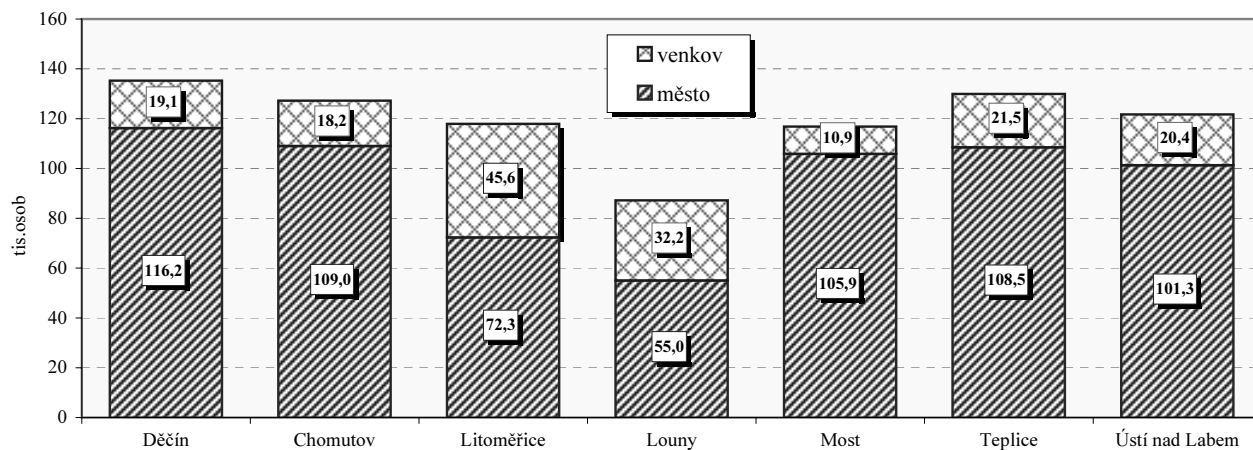

Základní charakteristika v roce 2010

Území	Rozloha (km ²)	Střední stav obyvatel	Hustota obyvatel na 1km ²	Obce	Obce se statutem města	Obce se statutem městyse	Části obce	Katastrální území
Děčín	908,7	135 316	149	52	14	-	193	143
Chomutov	935,3	126 688	136	44	8	-	173	152
Litoměřice	1 032,2	117 946	114	105	11	2	271	252
Louny	1 117,6	87 334	78	70	7	6	221	204
Most	467,1	117 037	250	26	6	-	75	85
Teplice	468,9	130 033	277	34	9	1	115	111
Ústí nad Labem	404,7	121 442	301	23	3	-	102	110
kraj	5 334,6	835 796	157	354	58	9	1 150	1 057
Česká republika	78 865,4	10 517 247	134	6 250	594	207	15 060	13 027
% kraje v rámci ČR	6,8	7,9	x	5,7	9,8	4,3	7,6	8,1

Ústecký kraj

Výměra půdy na 1 obyvatele v roce 2010

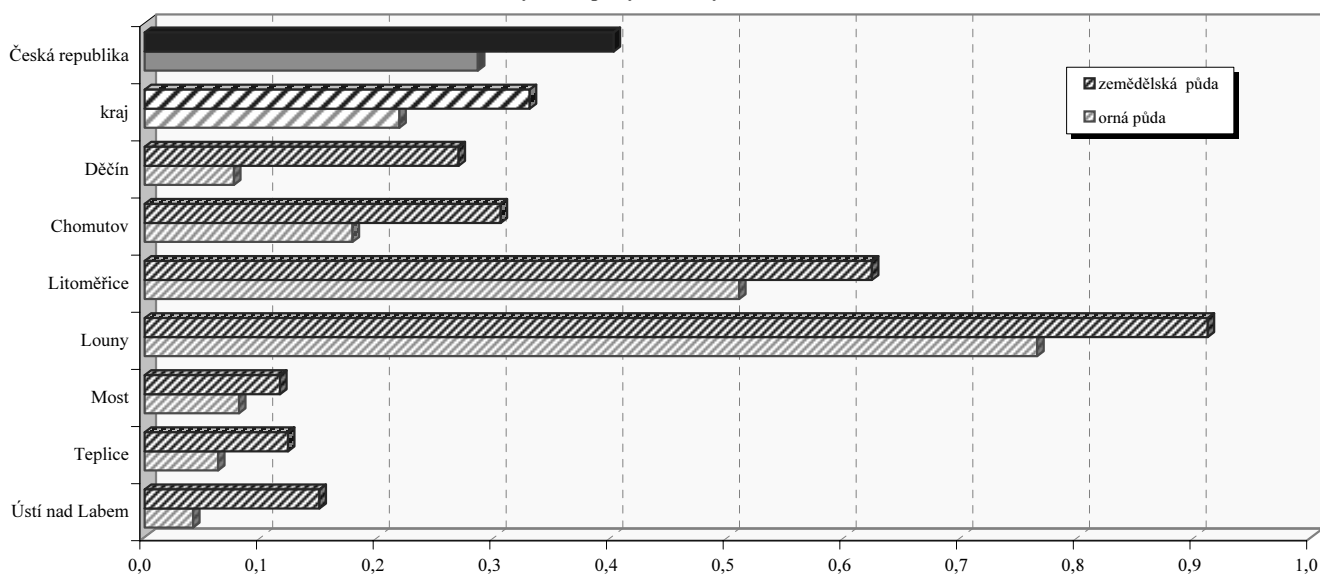

Struktura podle druhů pozemků v roce 2010

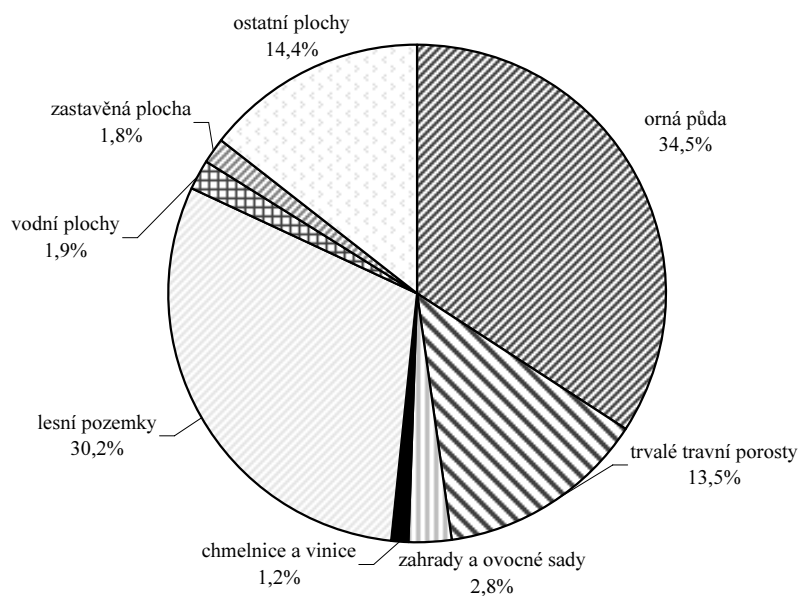

Emise hlavních znečišťujících látek REZZO 1 - 3 v roce 2009
(t/rok)

Území	Emise tuhých látek ¹⁾	Oxid siřičitý (SO ₂)	Oxidy dusíku (NO _x)	Oxid uhelnatý (CO)
Děčín	378,7	870,4	302,4	1 656,7
Chomutov	808,9	21 677,9	21 943,7	2 133,9
Litoměřice	411,6	2 699,5	2 436,8	3 156,9
Louny	567,7	7 208,8	14 549,0	2 487,3
Most	296,8	16 893,1	8 120,4	1 749,1
Teplice	373,8	10 622,1	6 311,6	851,9
Ústí nad Labem	158,4	2 350,5	1 757,2	888,3
kraj	3 133,3	62 322,3	55 421,1	12 924,1
Česká republika	31 394,1	174 026,8	130 396,4	208 032,2
% kraje v rámci ČR	10,0	35,8	42,5	6,2

1) emise VOC, TZL, a NH₃ z nesledovaných zdrojů použití rozpouštědel, chovu hosp. zvířat a stavebních činností údaje za okresy nezahrnují

Měrné emise (REZZO 1 - 3)²⁾

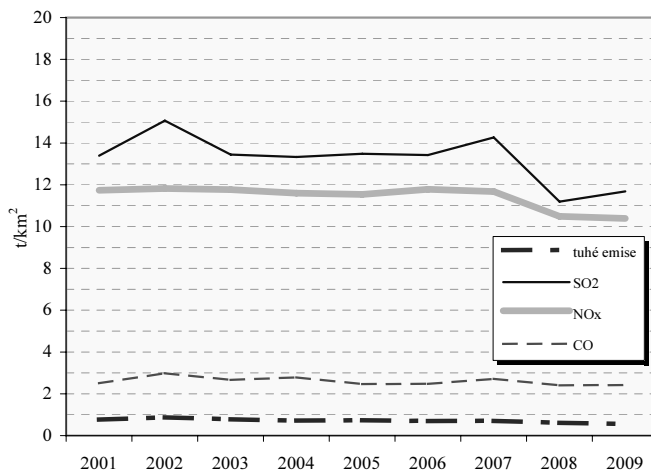

2) nezahrnuje plošné emise VOC, TZL, a NH₃ z nesledovaných zdrojů použití rozpouštědel, chovu hosp. zvířat a stavebních činností

Ústecký kraj

Pohyb obyvatelstva

Relativní ¹⁾		2001	2002	2003	2004	2005	2006	2007	2008	2009	2010
Sňatky	ČR	5,1	5,2	4,8	5,0	5,1	5,1	5,5	5,0	4,6	4,4
	kraj	5,4	5,4	4,9	5,4	5,2	5,3	6,1	5,4	4,7	4,4
Rozvody	ČR	3,1	3,1	3,2	3,2	3,1	3,1	3,0	3,0	2,8	2,9
	kraj	4,0	3,8	3,8	4,1	3,5	3,6	3,4	3,5	3,4	3,1
Živě narození	ČR	8,9	9,1	9,2	9,6	10,0	10,3	11,1	11,5	11,3	11,1
	kraj	9,6	10,0	10,2	10,5	10,6	10,9	11,8	12,0	11,5	11,1
Potraty	ČR	4,4	4,3	4,1	4,0	3,9	3,9	4,0	4,0	3,9	3,7
	kraj	6,0	5,8	5,8	5,7	5,4	5,5	5,4	5,6	5,5	5,2
Zemřelí	ČR	10,5	10,6	10,9	10,5	10,5	10,2	10,1	10,1	10,2	10,2
	kraj	10,8	11,3	11,3	10,9	10,9	10,6	10,6	10,6	10,6	10,7
Celkový přírůstek	ČR	-2,5	-0,3	0,8	0,9	3,0	3,5	9,1	8,3	3,7	2,5
	kraj	-1,1	0,3	1,4	1,5	1,3	0,1	9,6	5,6	0,4	-0,2

1) na 1 000 obyvatel

Věkové složení obyvatel kraje k 31. 12. 2010

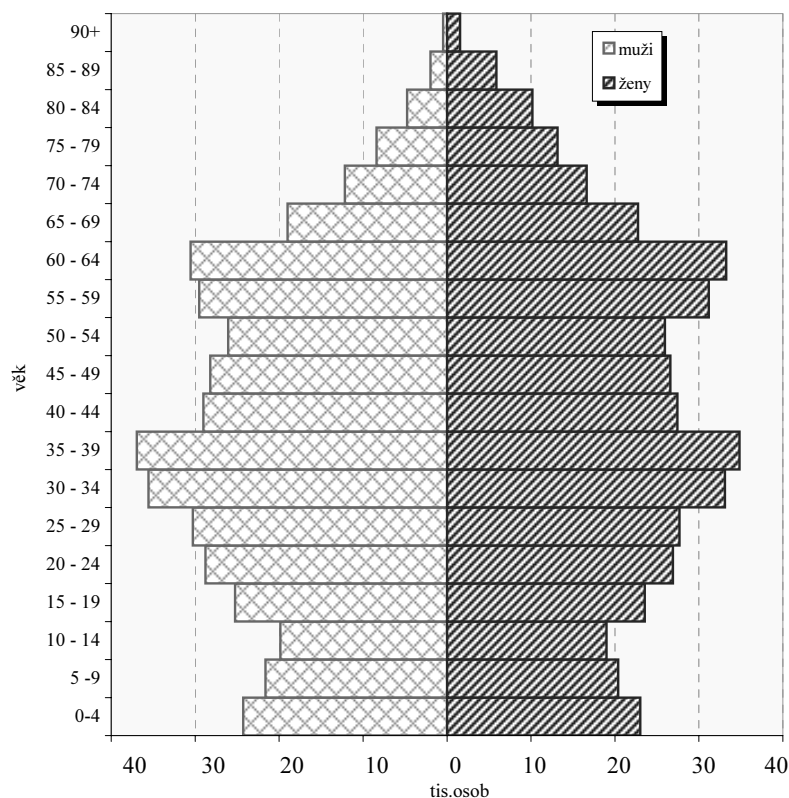

Přírůstek na 1 000 obyvatel (průměr let 2008-2010)

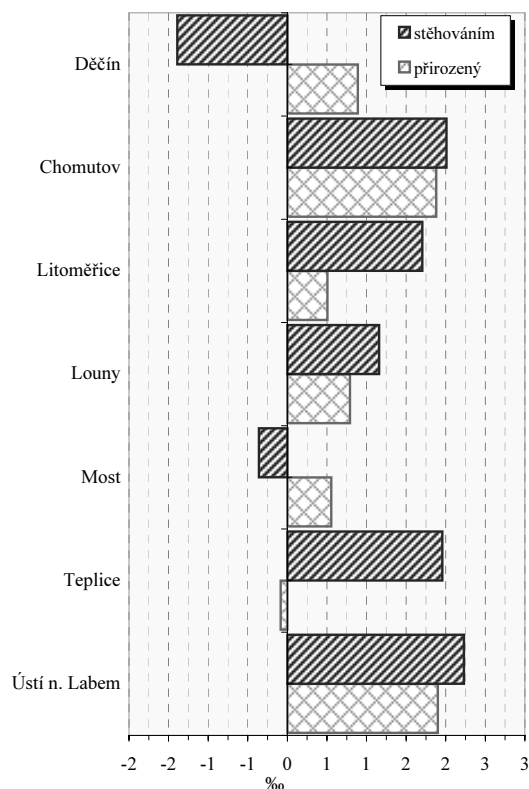

Vybrané ukazatele v roce 2010

Ukazatel	kraj	ČR
Rozvody na 100 sňatků	70,1	65,9
Potraty na 100 narozených	46,5	33,4
Úhrn těhotenství na 1 000 žen	32,2	29,3
Kojenecká úmrtnost (‰)	4,9	2,7
Živě narození mimo manželství (%)	54,4	40,3

Zemřelí podle vybraných příčin smrti v roce 2010¹⁾

Příčina smrti	kraj	ČR
Novotvary	287,5	268,3
Nemoci oběhové soustavy	530,3	509,5
Nemoci dýchací soustavy	59,8	58,5
Poranění, otravy a některé jiné následky vnějších příčin	64,0	57,1

1) na 100 000 obyvatel

Ústecký kraj

Zabezpečení zdravotní péče

Samostatné ordinace praktického lékaře	Počet lékařů (přepočtené počty)			Počet obyvatel na 1 lékaře (k 31.12.)					
				kraj			ČR		
	2004	2007	2010	2004	2007	2010	2004	2007	2010
pro dospělé	323,0	317,1	327,2	2 140 ¹⁾	2 220 ¹⁾	2 164 ¹⁾	1 920 ¹⁾	1 987 ¹⁾	1 961 ¹⁾
pro děti	163,2	158,0	159,5	1 136 ²⁾	1 142 ²⁾	1 110 ²⁾	1 039 ²⁾	1 026 ²⁾	1 032 ²⁾
stomatologa	382,8	383,7	372,2	2 148	2 166	2 246	1 772	1 758	1 711
gynekologa	94,8	96,6	102,4	4 423 ³⁾	4 368 ³⁾	4 133 ³⁾	4 732 ³⁾	4 648 ³⁾	4 322 ³⁾
specialisty	395,6	389,1	420,7	2 078	2 163	1 987	1 727	1 787	1 495

1) počet obyvatel starších 14 let

2) počet obyvatel ve věku 0-19

3) počet žen

Lékaři ambulantní péče na 10 000 obyvatel

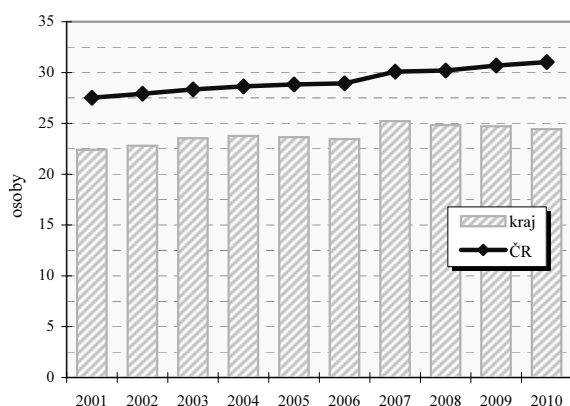

Průměrné procento pracovní neschopnosti celkem

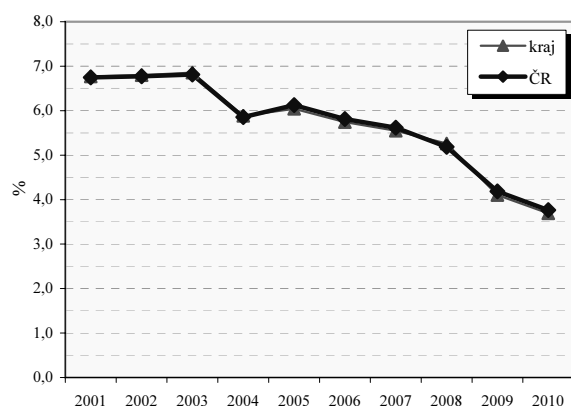

Vybrané ukazatele sociálního zabezpečení k 31.12.

Ukazatel	2003	2004	2005	2006	2007	2008	2009	2010
Počet příjemců důchodů celkem	200 253	203 710	205 707	209 224	212 953	216 306	219 965	223 069
z toho starobních	100 583	102 964	104 512	107 116	110 233	113 515	117 463	125 822
z toho invalidních plných	25 858	26 347	26 730	26 974	26 970	26 390	26 012	20 274
Průměrný důchod celkem v Kč	6 891	7 057	7 500	7 921	8 456	9 309	9 678	9 749
Průměrný starobní důchod v Kč	7 085	7 262	7 724	8 142	8 691	9 571	9 968	10 047
Průměrný plný invalidní důchod v Kč	6 874	7 046	7 497	7 912	8 436	9 273	9 614	9 588

Struktura služeb sociální péče v roce 2010 podle počtu míst/ bytů¹⁾

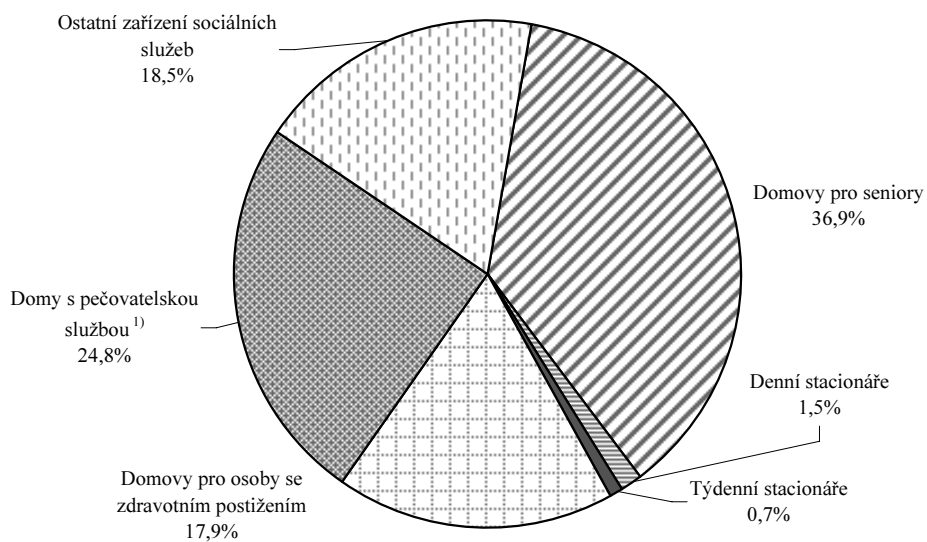

Ústecký kraj

Vzdělávání - základní přehled

(školní rok 2010/11)

Ukazatel	MŠ	ZŠ	SŠ-celkem	Gymnázia	OOV SŠ*	Střediska praktick. vyučov.	Nástavbové studium	Konzervatoř	VOŠ
Školy	328	280	112	23	92	—	34	1	9
Třídy/stud.skup.(VOŠ)	1 054	3 620	1 912	331,0 ³⁾	1361,0 ³⁾	—	65 ³⁾	x	69 ³⁾
Děti / žáci / studenti	24 631	68 036	43 317	8 644	30 790	—	3 883	195	2 149
Nově přijatí	.	8 173	12 115	1 529	8 671	—	1 915	33	967
Absolventi za minulý školní rok	.	.	8 653	1 576	6 122	—	955	17	340
Počty zaměstnanců ^{1),2)}	2 657,5	6 893,1	4 636,8	853,2 ⁴⁾	.	—	.	54,5	97,1
Počty pedagogů /pracovníků (SPV) ¹⁾	1 949,6	4 951,0	3 576,7	.	.	—	.	45,0 ²⁾	91,8

Pramen: Ústav pro informace ve vzdělávání. Údaje jsou včetně škol pro žáky se speciálními vzdělávacími potřebami, kromě údajů o počtu zaměstnanců gymnázií, které jsou beze škol pro žáky se speciálními vzdělávacími potřebami. Počet SŠ celkem není součtem počtů škol podle jednotlivých druhů, protože školy mohou realizovat svou činnost souběžně na různých druzích, formách a oborech vzdělávání.

*Školy vyučující obory odborného vzdělání SŠ bez oborů nástavbového studia; 1) přepočtení na plně zaměstnané; 2) průměrný evidenční počet, data za rok 2010; 3) včetně SŠ se sportovním zaměřením

Dokončené byty na 10 000 obyvatel

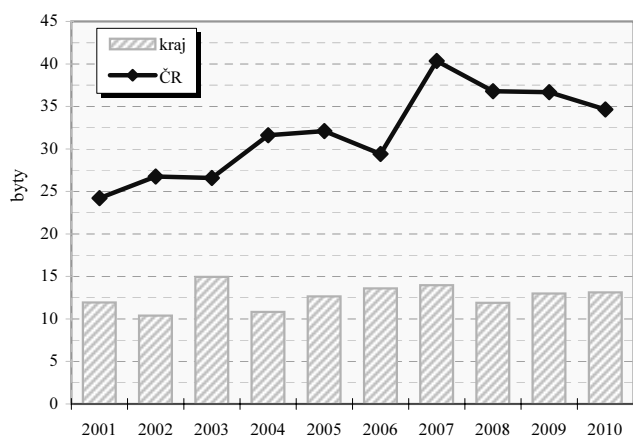

Dokončené byty na 10 000 obyvatel v okresech

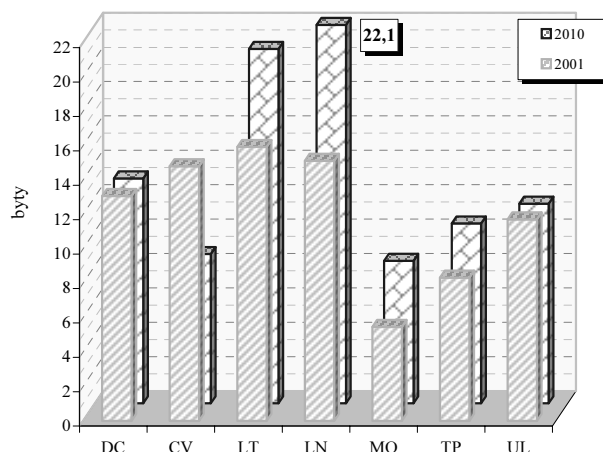

Vybrané ukazatele dopravy

Ukazatel	2004	2007	2010	Ukazatel	2004	2007	2010
Provozovaná vozidla celkem	445 959	511 273	533 948	Délka komunikací celkem v km	4 171	4 181	4 203
z toho : osobní automobily	287 136	330 841	341 806	v tom dálnice	29	52	53
nákladní automobily	26 473	36 617	39 475	silnice 1.třídy	490	491	493
motocykly	59 745	65 189	69 797	silnice 2.třídy	902	898	906
autobusy	1 216	1 313	1 210	silnice 3.třídy	2 750	2 740	2 752

Dopravní nehody při nichž došlo ke zranění nebo usmrcení na 10 000 obyvatel

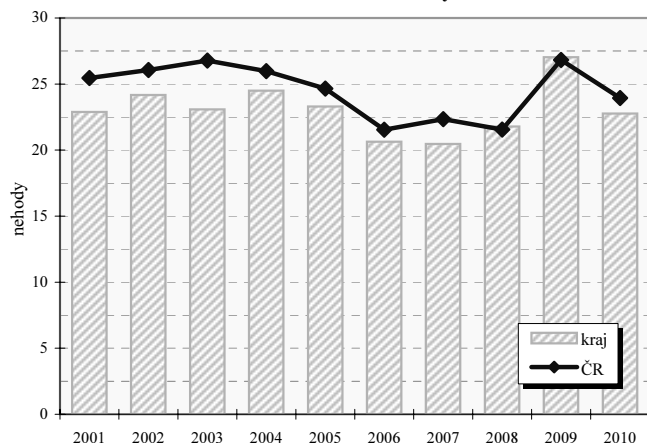

Dopravní nehody při nichž došlo ke zranění nebo usmrcení na 10 000 obyvatel v okresech

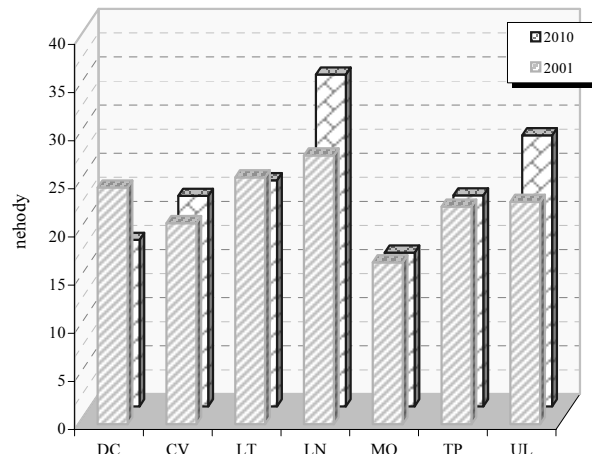

Ústecký kraj

Zaměstnaní v národním hospodářství podle odvětví (v tis. osob)

Odvětví činnosti zaměstnaných v NH (CZ-NACE)		2000		2010	
		ČR	kraj	ČR	kraj
Celkem		4 731,6	348,5	4 885,2	361,9
A	Zemědělství, lesnictví a rybářství	230,9	14,8	151,2	7,5
B	Těžba a dobývání	69,9	13,5	47,9	12,6
C	Zpracovatelský průmysl	1 238,8	79,2	1 235,9	90,6
D	Výroba a rozvod elektřiny, plynu, tepla	61,4	9,2	56,8	6,7
E	Zásob. vodou; činnosti souvis. s odpady	41,5	3,4	50,2	5,8
F	Stavebnictví	456,5	38,5	464,9	42,8
G	Velkoobchod a maloob.; opr. mot. vozidel	598,9	37,6	593,8	40,5
H	Doprava a skladování	328,2	33,6	328,1	31,3
I	Ubytování, stravování a pohostinství	156,4	8,1	190,1	10,9
J	Informační a komunikační činnosti	98,4	5,5	137,1	5,8
K	Peněžnictví a pojišťovnictví	100,3	5,6	115,3	4,5
L	Činnosti v oblasti nemovitostí	26,7	3,0	40,0	2,7
M	Profesní, vědecké a technické činnosti	144,2	9,3	202,1	10,3
N	Administrativní a podpůrné činnosti	97,6	7,3	113,0	9,5
O	Veřejná správa a obrana; pov. soc. zabezp.	332,8	30,1	329,3	25,9
P	Vzdělávání	300,9	17,5	295,6	18,6
Q	Zdravotní a sociální péče	285,1	22,1	339,9	23,3
R	Kulturní, zábavní a rekreační činnosti	70,8	4,6	82,9	3,1
S	Ostatní činnosti	88,6	5,6	93,7	8,5

Postavení zaměstnaných v národním hospodářství v roce 2010

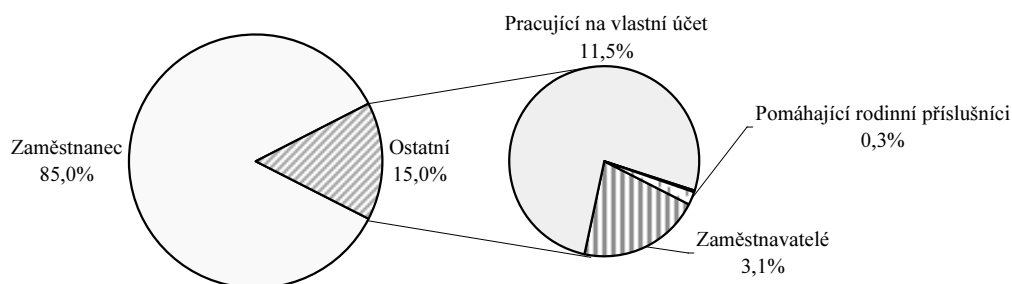

Zaměstnaní v národním hospodářství podle klasifikace zaměstnání (v tis. osob)

KZAM	2002	2010	KZAM	2002	2010
Zákonodárci, vedoucí a řídící pracovníci	16,3	13,9	Řemeslníci a kvalifik. výrobci, zpracovatelé, opraváři	69,1	73,9
Vědečtí a odborní duševní pracovníci	26,1	19,8	Obsluha strojů a zařízení	55,6	61,9
Techn., zdravot. a pedagog. prac. (vč. příbuz. oborů)	61,5	87,7	Pomocní a nekvalifikovaní pracovníci	34,5	29,0
Nižší administrativní pracovníci (úředníci)	33,5	26,8	Příslušníci armády	2,9	0,8
Provozní pracovníci ve službách a obchodě	54,3	44,4	Nezjištěno	-	-
Kvalifikovaní dělníci v zem. a lesn. (vč. příbuz. oborů)	4,1	3,7			

Průměrná hrubá měsíční mzda v roce 2010

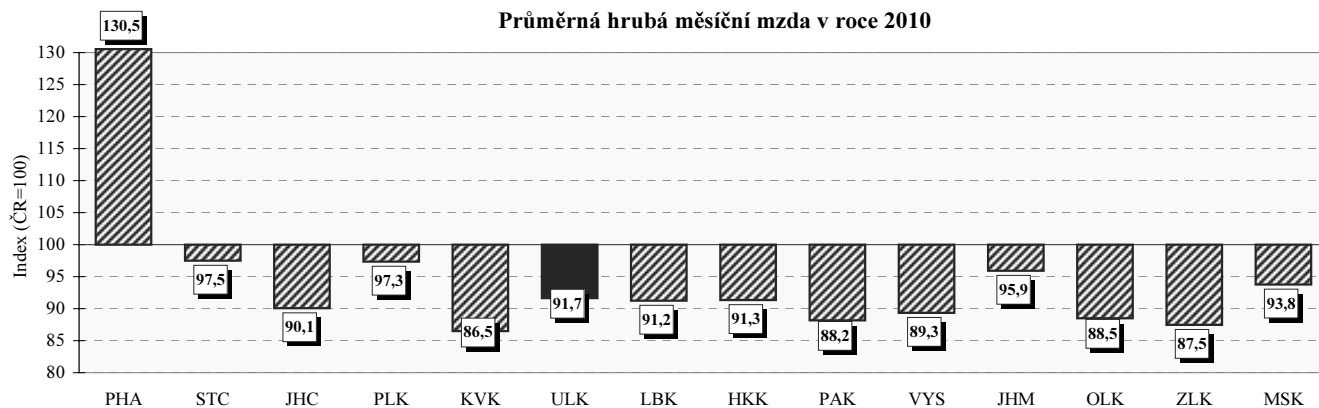

Ústecký kraj

Neumístění uchazeči o zaměstnání na 1 volné pracovní místo
(k 31.12.)

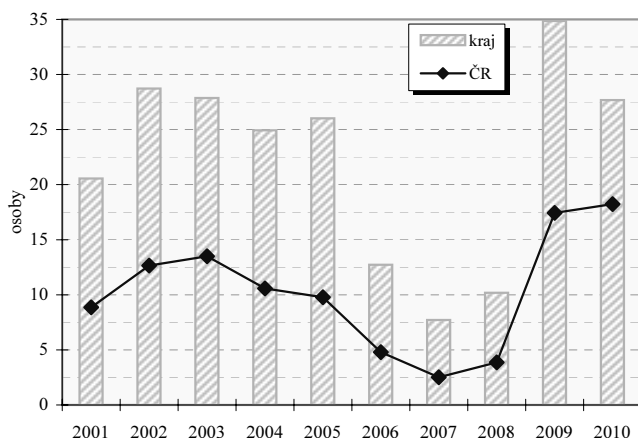

Neumístění uchazeči o zaměstnání na 1 volné pracovní místo
v okresech (k 31.12.)

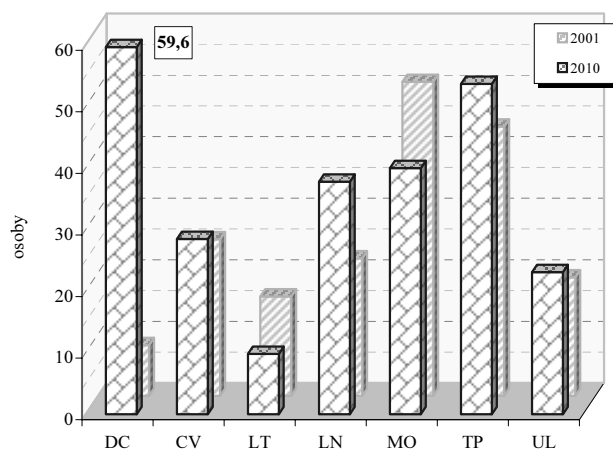

Vybrané ukazatele nezaměstnanosti (k 31.12.)

Ukazatel	2003	2004	2005	2006	2007	2008	2009	2010
Uchazeči o zaměstnání	76 499	73 493	70 532	63 652	49 894	45 657	59 976	61 947
z toho ženy	38 038	36 995	36 027	33 164	26 811	24 113	29 777	30 349
mladší než 25 let	18 393	16 078	14 325	12 107	8 480	8 247	11 516	11 245
se základním vzděláním ¹⁾	33 393	32 003	30 791	28 521	22 978	20 394	24 754	25 024
nezaměstnaní déle než 1 rok	39 110	37 737	36 110	32 322	24 619	17 332	19 236	24 117
se zdravotním postižením	8 937	9 000	9 137	8 619	8 091	7 671	7 712	7 611
pobírající příspěvek	19 113	14 184	14 544	13 323	11 255	13 430	16 291	15 239
v rekvalifikaci s příspěvkem	685	382	249	212	226	146	129	65
Volná pracovní místa	2 745	2 948	2 710	5 003	6 462	4 485	1 721	2 238
z toho pro uchazeče se zdravotním postižením	79	53	98	147	100	101	198	203
% uchazečů v rámci ČR	14,1	13,6	13,8	14,2	14,1	13,0	11,1	11,0
% volných pracovních míst v rámci ČR	6,8	5,8	5,2	5,4	4,6	4,9	5,6	7,3

1) vč. uchazečů bez vzdělání

Míra registrované nezaměstnanosti k 31.12.

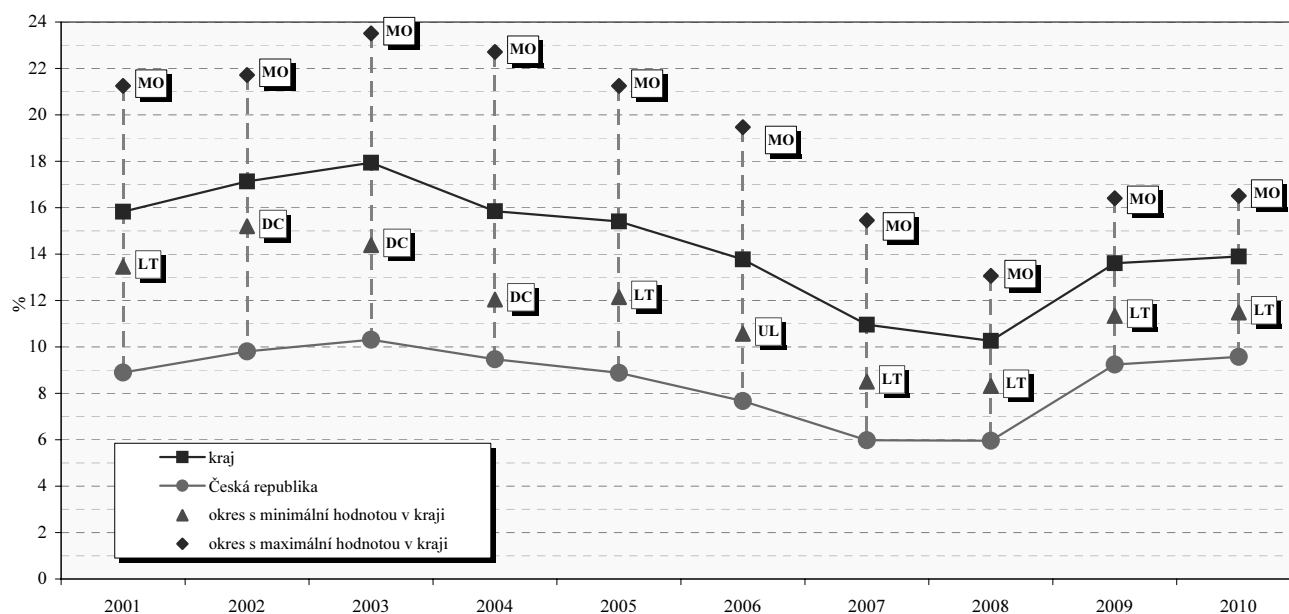

Ústecký kraj

Struktura hrubé přidané hodnoty podle odvětví CZ-NACE

	2006	2007	2008	2009	2010
Hrubá přidaná hodnota celkem v mil. Kč	199 436	212 832	222 934	225 617	225 700
v tom podíl odvětví (%) :					
A Zemědělství, lesnictví a rybářství	1,5	1,4	1,4	1,3	1,2
B Těžba a dobývání	5,2	4,8	4,5	5,1	5,3
C Zpracovatelský průmysl	28,3	27,7	25,0	20,9	21,7
D Výroba a rozvod elektřiny, plynu, tepla a klimatizovaného vzduchu	7,9	7,8	9,6	11,9	10,8
E Zásobování vodou; činnosti související s odpadními vodami, odpady a sanacemi	1,7	1,7	2,2	2,0	2,3
F Stavebnictví	7,5	8,4	8,1	8,6	8,9
G Velkoobchod a maloobchod; opravy a údržba motorových vozidel	8,6	8,0	8,1	7,4	6,7
H Doprava a skladování	7,0	7,5	7,1	7,8	7,9
I Ubytování, stravování a pohostinství	1,7	1,9	1,6	1,5	1,5
J Informační a komunikační činnosti	2,6	2,3	3,4	3,3	3,8
K Peněžnictví a pojišťovnictví	1,1	1,2	1,4	1,6	1,6
L Činnosti v oblasti nemovitostí	4,6	4,8	5,4	5,6	5,7
M Profesní, vědecké a technické činnosti	2,4	2,4	2,7	3,0	2,8
N Administrativní a podpůrné činnosti	1,5	1,6	1,4	1,5	1,3
O Veřejná správa a obrana; povinné sociální zabezpečení	7,8	7,7	6,9	7,6	7,7
P Vzdělávání	4,1	4,1	3,8	4,1	4,0
Q Zdravotní a sociální péče	4,3	4,2	5,4	4,8	4,9
R Kulturní, zábavní a rekreační činnosti	1,0	1,1	0,9	1,0	1,1
S Ostatní činnosti	1,2	1,2	0,9	0,9	1,0
T Činnosti domácností jako zaměstnavatelů a producentů pro vlastní potřebu	0,0	0,0	0,0	0,0	0,0

Regionální HDP na 1 obyvatele v PPS v roce 2010 (%)

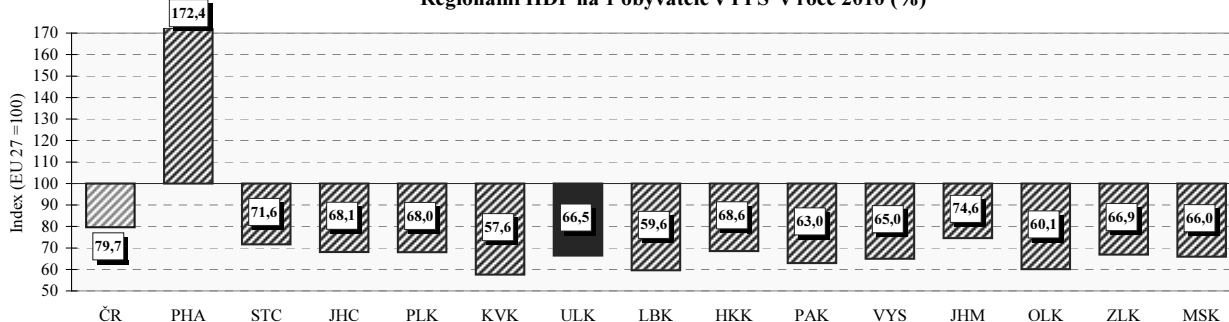

Regionální makroekonomické ukazatele

Ukazatel	2006	2007	2008	2009	2010
Hrubá přidaná hodnota (mil. Kč)	189 487	201 395	222 934	225 617	225 700
Hrubý domácí produkt (mil. Kč)	209 997	224 047	246 541	250 301	250 267
Podíl kraje na HDP České republiky v % (ČR = 100)	6,5	6,3	6,4	6,7	6,6
Hrubý domácí produkt v mil. EURO	7 409	8 069	9 883	9 469	9 898
v mil. PPS ¹⁾	.	.	13 515	13 559	13 552
Vývoj HDP, stálé ceny, min. rok = 100	106,2	102,1	101,8	99,8	101,3
Hrubý domácí produkt na 1 obyvatele v Kč	255 100	271 400	295 512	299 357	299 435
v EURO	9 001	9 775	11 846	11 324	11 843
v PPS ¹⁾	.	.	16 200	16 216	16 215
Hrubý domácí produkt na 1 obyvatele průměr ČR = 100	81,3	79,2	80,1	84,0	83,4
EU 27 = 100 ²⁾ v PPS ¹⁾	.	.	64,8	69,0	66,5
Hrubý domácí produkt na 1 zaměstnance v Kč	591 206	628 632	677 400	709 600	724 649
průměr ČR = 100	93,4	92,9	91,6	97,6	97,0
Tvorba hrubého fixního kapitálu (THFK) v mil. Kč	44 279	60 551	67 611	67 504	.
Podíl kraje na THFK (ČR = 100)	5,6	6,8	6,6	7,3	.
Tvorba hrubého fixního kapitálu na 1 obyvatele v Kč	53 789	73 349	81 041	80 734	.
ČR = 100	69,3	85,0	82,0	91,3	.
Čistý disponibilní důchod domácností v mil. Kč	113 493	121 270	136 462	143 459	142 687
Čistý disponibilní důchod domácností na 1 obyvatele v Kč	137 869	146 901	163 568	171 576	170 719
ČR = 100	88,8	86,8	88,4	91,8	91,0
Vývoz v běžných cenách (mil. Kč)	144 828	156 658	158 867	129 869	151 174

1) PPS - jednotka pro měření kupní síly

2) EU - průměr za členské země EU

Liberecký kraj

Obce se statutem města
podle počtu obyvatel
(stav k 31.12.2010)

- ≤ 2 000
- ◉ 2 001 - 5 000
- 5 001 - 10 000
- 10 001 - 50 000
- ★ > 50 000

0 5 10 20 km

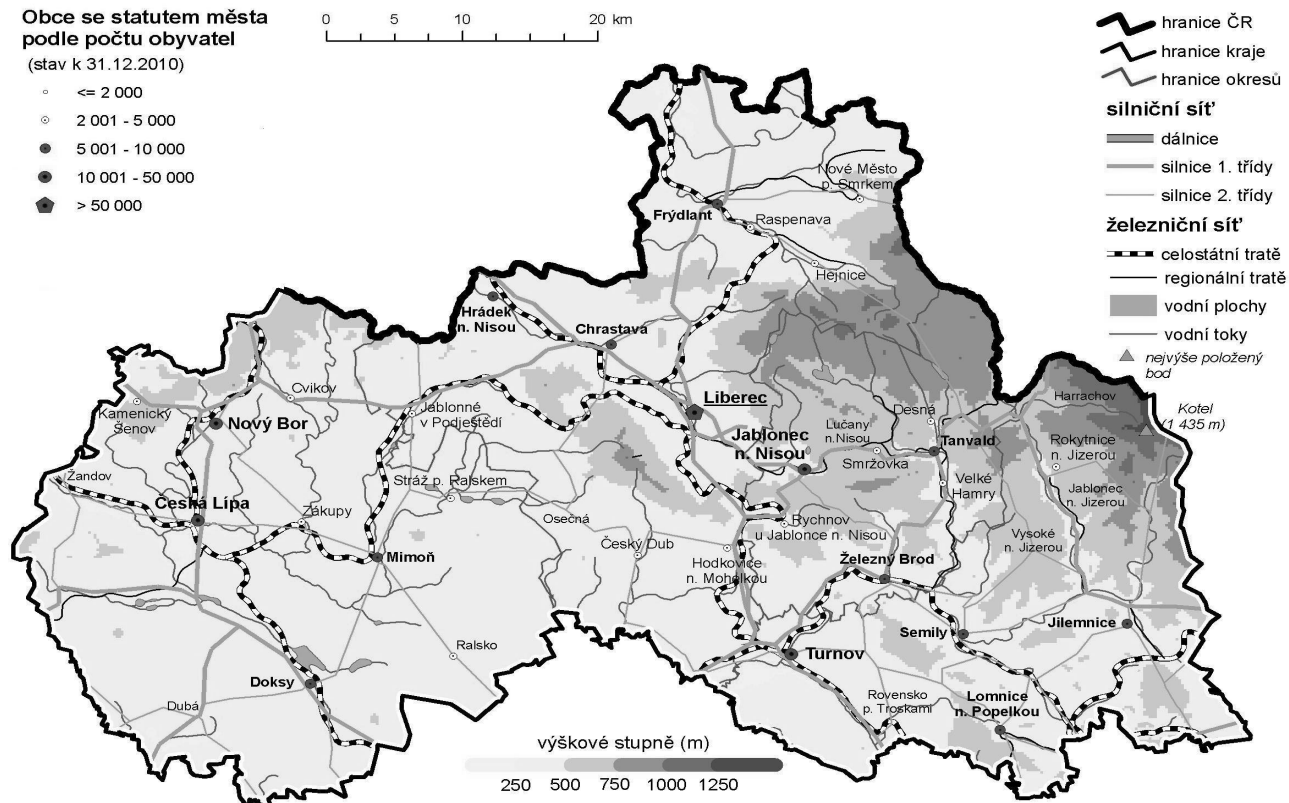

Porovnání vybraných krajských údajů s Českou republikou v roce 2010

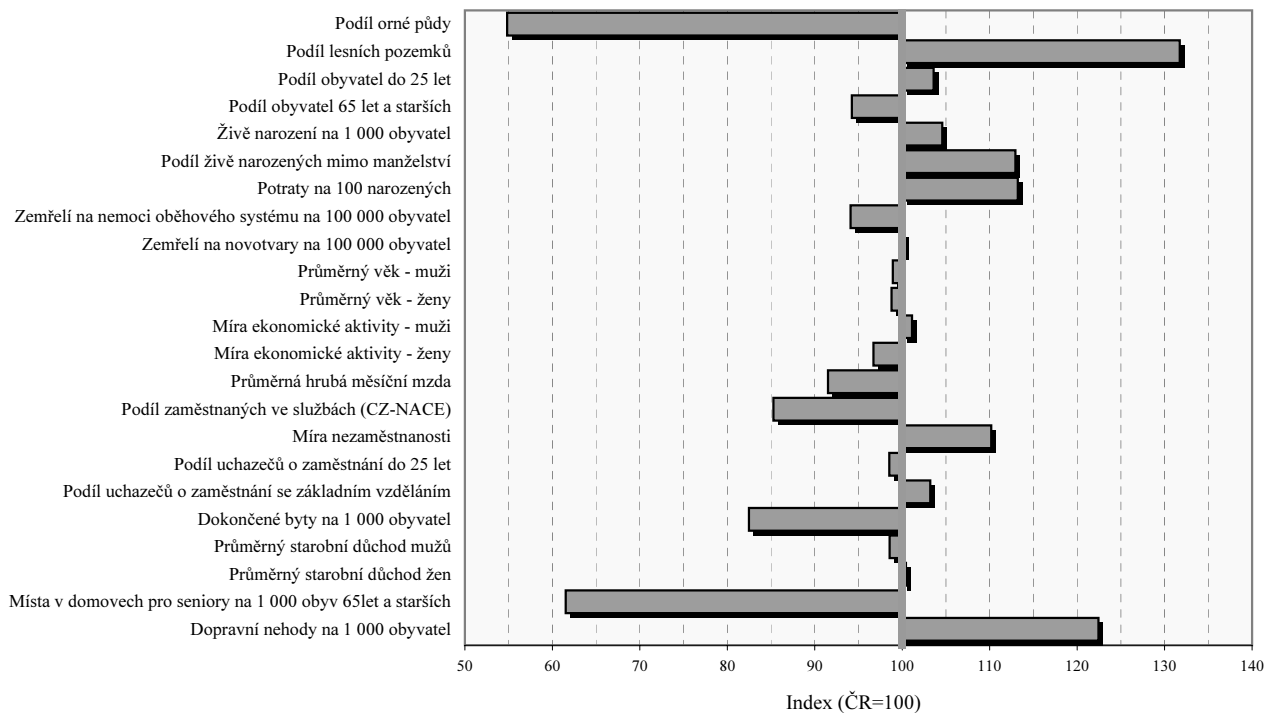

Liberecký kraj

Velikostní skupiny obcí podle počtu obyvatel k 31.12.2009

Velikostní skupina	Počet		% obyvatel	Velikostní skupina	Počet		% obyvatel
	obcí	obyvatel			obcí	obyvatel	
-199	36	5 199	1,18	5 000 - 9 999	10	66 945	15,22
200 - 499	56	17 752	4,04	10 000 - 19 999	2	26 646	6,06
500 - 999	66	47 393	10,77	20 000 - 49 999	2	83 234	18,92
1 000 - 1 999	25	36 397	8,27	50 000 - 99 999	-	-	x
2 000 - 4 999	17	54 511	12,39	100 000 +	1	101 865	23,15
kraj					215	439 942	100,0
Česká republika					6 250	10 532 770	x
% kraje v rámci ČR					3,4	4,2	x

Městské a venkovské obyvatelstvo v roce 2010

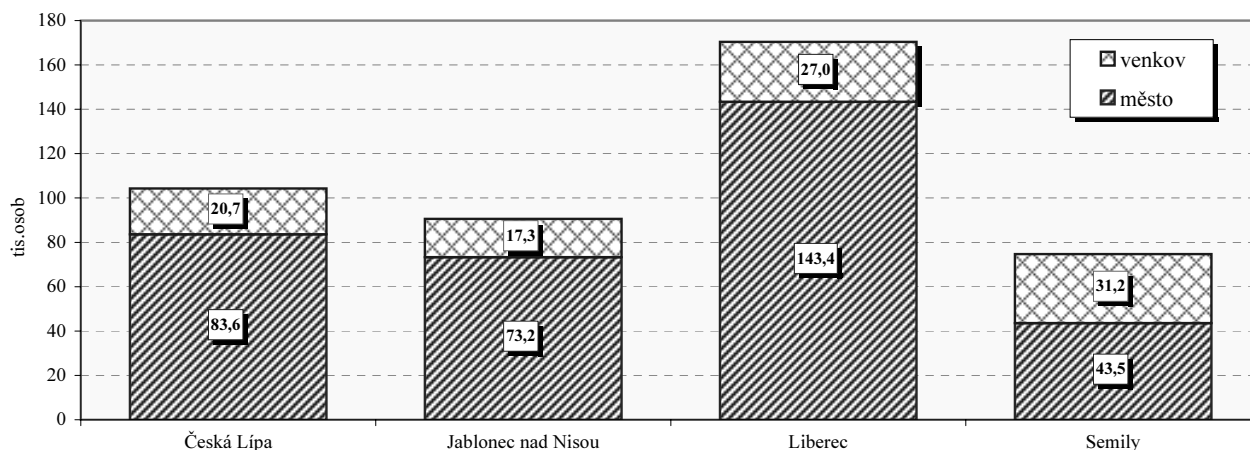

Základní charakteristika v roce 2010

Území	Rozloha (km ²)	Střední stav obyvatel	Hustota obyvatel na 1km ²	Obce	Obce se statutem města	Obce se statutem městyse	Části obce	Katastrální území
Česká Lípa	1 072,9	104 325	97	57	11	1	195	144
Liberec	402,3	90 469	225	34	8	1	116	77
Jablonec nad Nisou	988,9	169 999	172	59	11	-	247	161
Semily	698,9	74 690	107	65	9	-	208	126
kraj	3 163,0	439 483	139	215	39	2	766	508
Česká republika	78 865,4	10 517 247	134	6 250	594	207	15 060	13 027
% kraje v rámci ČR	4,0	4,2	x	3,4	6,6	1,0	5,1	3,9

Liberecký kraj

Výměra půdy na 1 obyvatele v roce 2010

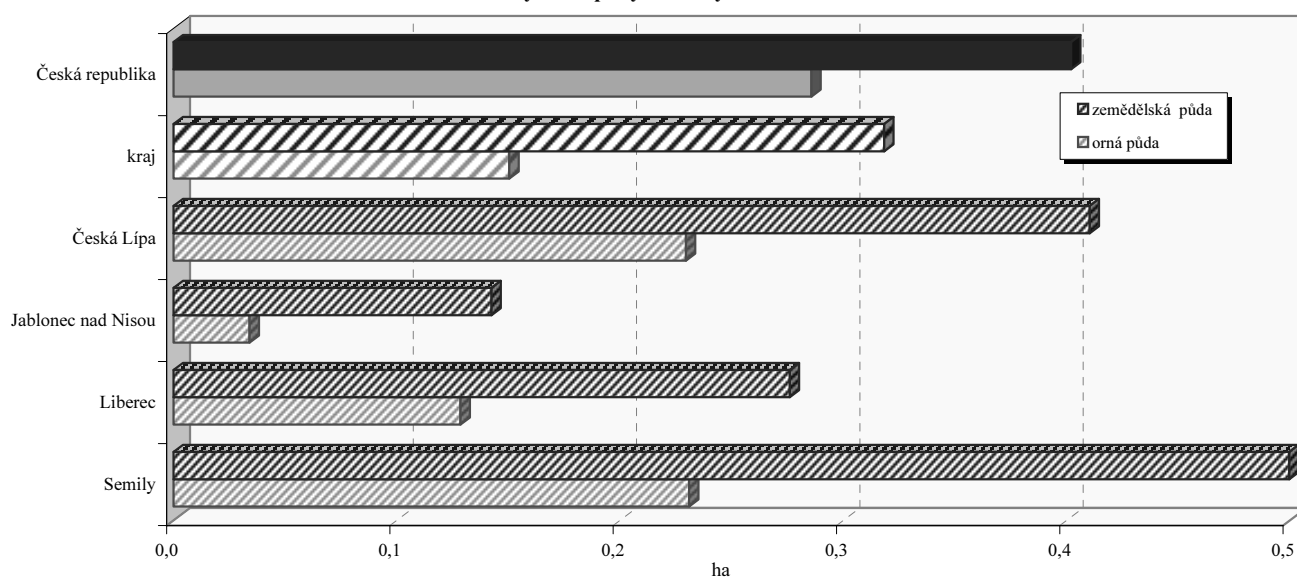

Struktura podle druhů pozemků v roce 2010

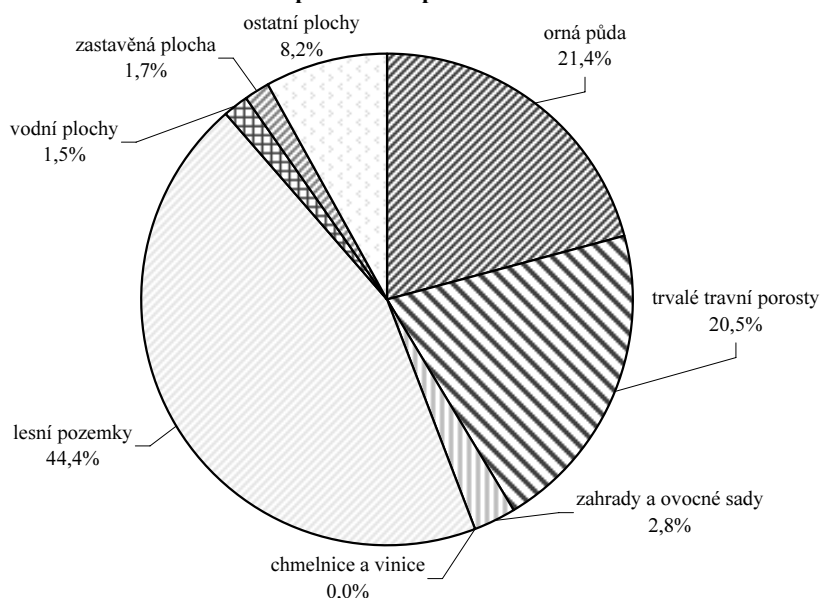

Emise hlavních znečišťujících látek REZZO 1 - 3 v roce 2009
(t/rok)

Území	Emise tuhých látek ¹⁾	Oxid siřičitý (SO ₂)	Oxidy dusíku (NO _x)	Oxid uhelnatý (CO)
Česká Lípa	244,4	531,3	221,3	1 184,4
Jablonec n. Nisou	203,4	688,0	415,6	969,3
Liberec	352,6	1 144,0	431,2	1 722,0
Semily	262,8	462,1	146,2	1 252,7
kraj	1 204,6	2 825,4	1 214,3	5 128,4
Česká republika	31 394,1	174 026,8	130 396,4	208 032,2
% kraje v rámci ČR	3,8	1,6	0,9	2,5

Měrné emise (REZZO 1 - 3)²⁾

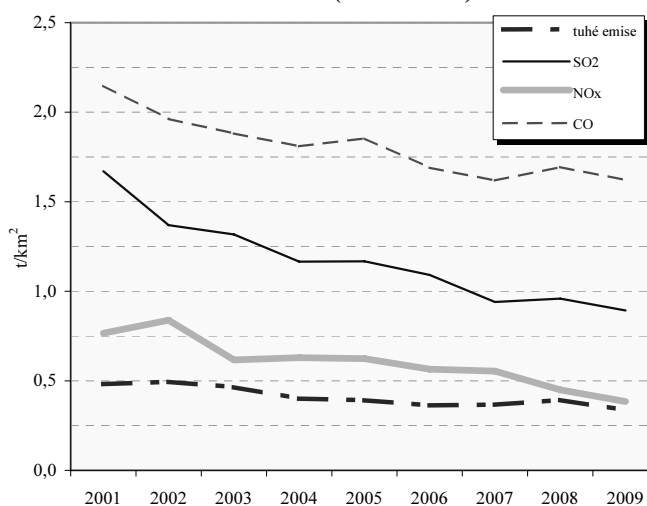

1) emise VOC, TZL, a NH₃ z nesledovaných zdrojů použití rozpouštědel, chovu hosp. zvířat a stavebních činností údaje za okresy nezahrnují

2) nezahrnuje plošné tuhé emise VOC, TZL, a NH₃ z nesledovaných zdrojů použití rozpouštědel, chovu hosp. zvířat a stavebních činností

Liberecký kraj

Pohyb obyvatelstva

Relativní ¹⁾		2001	2002	2003	2004	2005	2006	2007	2008	2009	2010
Sňatky	ČR	5,1	5,2	4,8	5,0	5,1	5,1	5,5	5,0	4,6	4,4
	kraj	5,5	5,7	4,8	5,3	5,3	5,4	5,9	5,4	4,8	4,4
Rozvody	ČR	3,1	3,1	3,2	3,2	3,1	3,1	3,0	3,0	2,8	2,9
	kraj	3,4	3,4	3,5	3,4	3,3	3,6	3,6	3,2	3,2	3,1
Živě narození	ČR	8,9	9,1	9,2	9,6	10,0	10,3	11,1	11,5	11,3	11,1
	kraj	9,4	9,7	9,5	10,1	10,0	10,4	11,7	12,0	11,9	11,7
Potraty	ČR	4,4	4,3	4,1	4,0	3,9	3,9	4,0	4,0	3,9	3,7
	kraj	5,4	5,2	5,0	4,9	4,7	4,7	4,6	4,8	4,6	4,4
Zemřelí	ČR	10,5	10,6	10,9	10,5	10,5	10,2	10,1	10,1	10,2	10,2
	kraj	10,2	10,5	10,4	10,2	9,9	9,6	9,9	9,9	9,8	9,7
Celkový přírůstek	ČR	-2,5	-0,3	0,8	0,9	3,0	3,5	9,1	8,3	3,7	2,5
	kraj	-2,0	-0,2	0,9	-0,4	3,4	4,1	7,3	7,7	3,9	2,1

1) na 1 000 obyvatel

Věkové složení obyvatel kraje k 31. 12. 2010

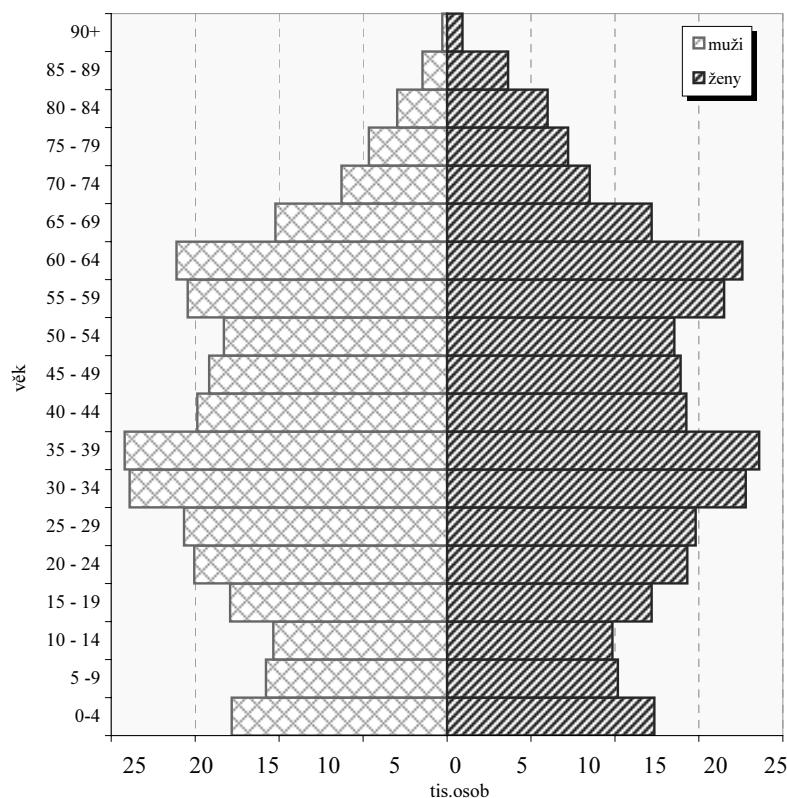

Přírůstek na 1 000 obyvatel
(průměr let 2008-2010)

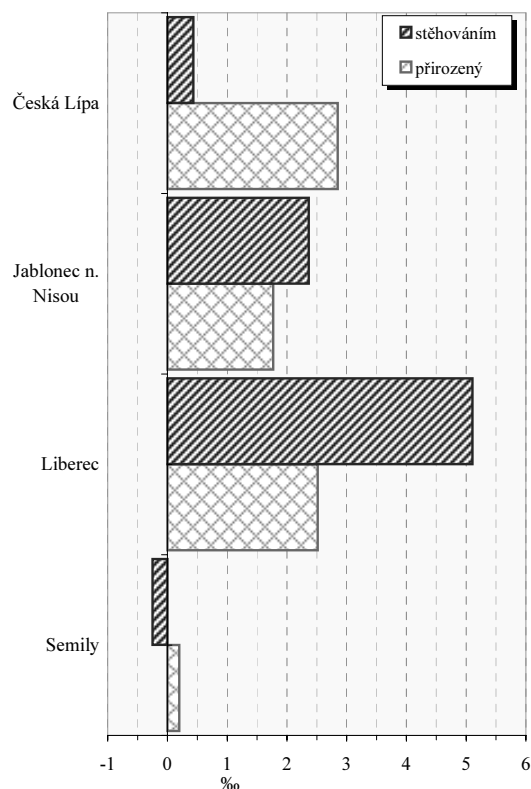

Vybrané ukazatele v roce 2010

Ukazatel	kraj	ČR
Rozvody na 100 sňatků	70,1	65,9
Potraty na 100 narozených	37,9	33,4
Úhrn těhotenství na 1 000 žen	31,5	29,3
Kojenecká úmrtnost (‰)	1,6	2,7
Živě narození mimo manželství (%)	45,5	40,3

Zemřelí podle vybraných příčin smrti v roce 2010¹⁾

Příčina smrti	kraj	ČR
Novotvary	269,0	268,3
Nemoci oběhové soustavy	479,4	509,5
Nemoci dýchací soustavy	56,4	58,5
Poranění, otravy a některé jiné následky vnějších příčin	61,0	57,1

1) na 100 000 obyvatel

Liberecký kraj

Zabezpečení zdravotní péče

Samostatné ordinace praktického lékaře	Počet lékařů (přepočtené počty)			Počet obyvatel na 1 lékaře (k 31.12.)					
				kraj			ČR		
	2004	2007	2010	2004	2007	2010	2004	2007	2010
pro dospělé	187,9	187,7	189,5	1 919 ¹⁾	1 968 ¹⁾	1 971 ¹⁾	1 920 ¹⁾	1 987 ¹⁾	1 961 ¹⁾
pro děti	92,5	91,3	83,1	1 028 ²⁾	1 013 ²⁾	1 101 ²⁾	1 039 ²⁾	1 026 ²⁾	1 032 ²⁾
stomatologa	222,0	225,1	229,0	1 926	1 928	1 921	1 772	1 758	1 711
gynekologa	39,5	39,3	42,0	5 559 ³⁾	5 654 ³⁾	5 345 ³⁾	4 732 ³⁾	4 648 ³⁾	4 322 ³⁾
specialisty	197,1	184,2	217,7	2 170	2 355	2 021	1 727	1 787	1 495

1) počet obyvatel starších 14 let

2) počet obyvatel ve věku 0-19

3) počet žen

Lékaři ambulantní péče na 10 000 obyvatel

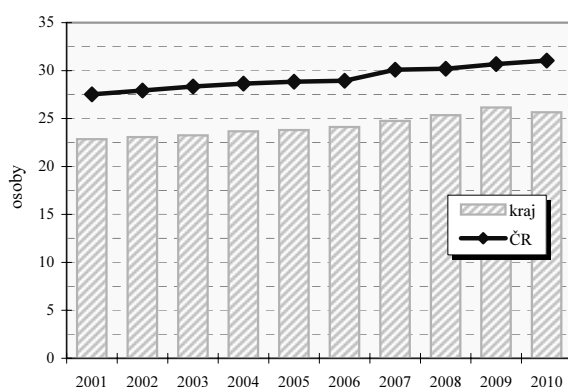

Průměrné procento pracovní neschopnosti celkem

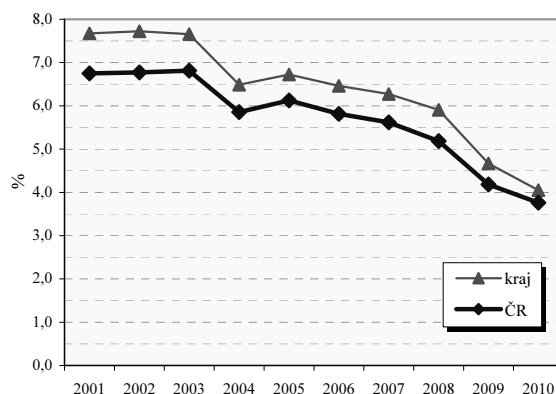

Vybrané ukazatele sociálního zabezpečení k 31.12.

Ukazatel	2003	2004	2005	2006	2007	2008	2009	2010
Počet příjemců důchodů celkem	104 504	106 522	107 962	110 148	112 371	114 324	116 664	118 567
z toho starobních	52 573	54 080	55 294	57 129	58 935	60 948	63 541	69 036
z toho invalidních plných	14 467	14 851	15 075	15 258	15 383	14 975	14 490	10 547
Průměrný důchod celkem v Kč	6 849	7 032	7 485	7 924	8 470	9 333	9 714	9 791
Průměrný starobní důchod v Kč	6 998	7 202	7 676	8 114	8 670	9 563	9 984	10 056
Průměrný plný invalidní důchod v Kč	6 851	7 039	7 503	7 931	8 486	9 319	9 662	9 681

Struktura služeb sociální péče v roce 2010 podle počtu míst/ bytů¹⁾

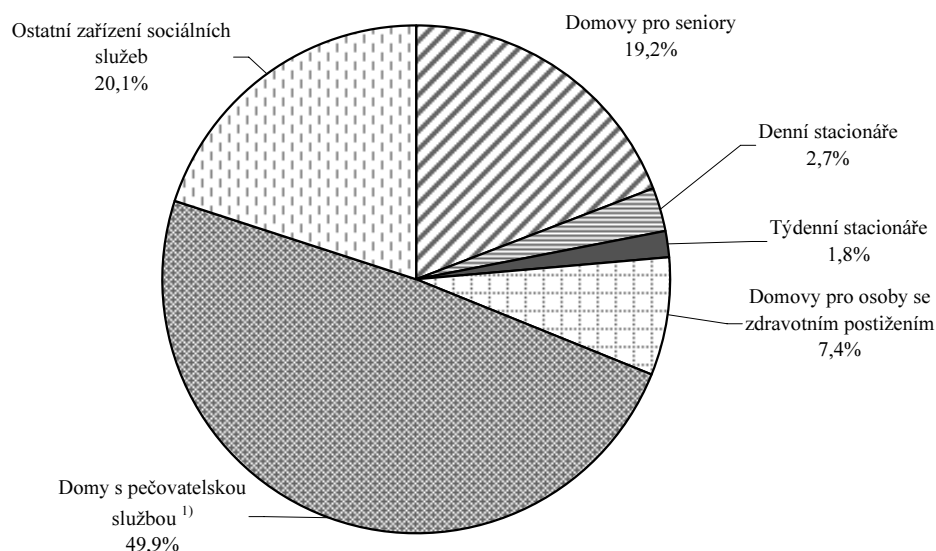

Liberecký kraj

Vzdělávání - základní přehled

(školní rok 2010/11)

Ukazatel	MŠ	ZŠ	SŠ-celkem	Gymnázia	OOV SŠ*	Střediska praktick. vyučov.	Nástavbové studium	Konzerva-toř	VOŠ
Školy	228	207	53	14	43	—	17	—	8
Třídy/stud.skup.(VOŠ)	631	1 910	853	179,0 ³⁾	582,0 ³⁾	—	33 ³⁾	—	26 ³⁾
Děti / žáci / studenti	14 329	35 206	20 376	4 703	13 795	—	1 878	—	521
Nově přijatí	.	4 111	5 423	781	3 763	—	879	—	193
Absolventi za minulý školní rok	.	.	4 503	778	3 212	—	513	—	136
Počty zaměstnanců ^{1),2)}	1 487,7	3 495,5	2 292,9	495,8 ⁴⁾	.	—	.	—	58,1
Počty pedagogů /pracovníků (SPV) ¹⁾	1 150,3	2 618,9	1 726,2	.	.	—	.	—	44,1

Pramen: Ústav pro informace ve vzdělávání. Údaje jsou včetně škol pro žáky se speciálními vzdělávacími potřebami, kromě údajů o počtu zaměstnanců gymnázií, které jsou bez škol pro žáky se speciálními vzdělávacími potřebami. Počet SŠ celkem není součtem počtů škol podle jednotlivých druhů, protože školy mohou realizovat svou činnost souběžně na různých druzích, formách a oborech vzdělávání.

*Školy vyučující obory odborného vzdělání SŠ bez oborů nástavbového studia; 1) přepočtení na plně zaměstnané; 2) průměrný evidenční počet , data za rok 2010; 3) včetně SŠ se sportovním zaměřením

Dokončené byty na 10 000 obyvatel

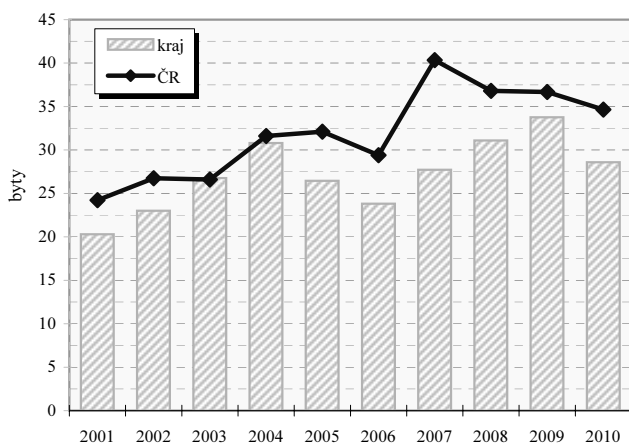

Dokončené byty na 10 000 obyvatel v okresech

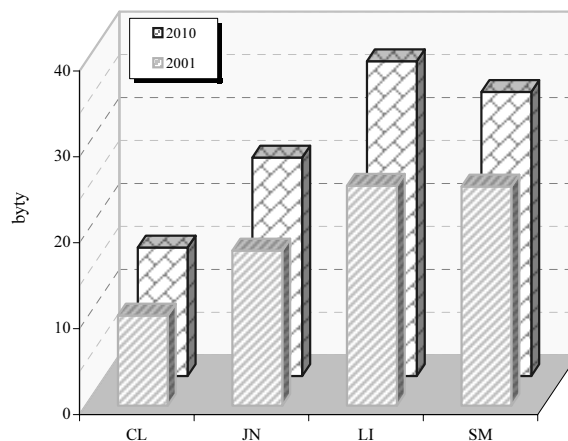

Vybrané ukazatele dopravy

Ukazatel	2004	2007	2010	Ukazatel	2004	2007	2010
Provozovaná vozidla celkem	240 137	274 280	289 841	Délka komunikací celkem v km	2 437	2 429	2 425
z toho : osobní automobily	156 243	177 175	184 060	v tom dálnice	-	-	-
nákladní automobily	14 724	19 565	20 644	silnice 1.třídy	329	328	333
motocykly	27 201	33 130	36 941	silnice 2.třídy	487	487	487
autobusy	914	941	935	silnice 3.třídy	1 621	1 614	1 606

Dopravní nehody při nichž došlo ke zranění nebo usmrcení na 10 000 obyvatel

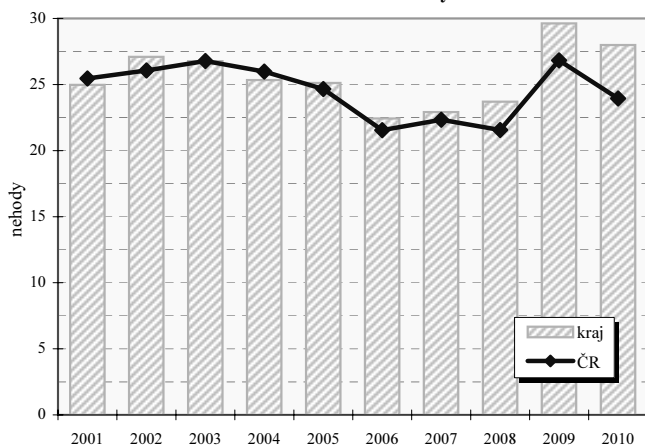

Dopravní nehody při nichž došlo ke zranění nebo usmrcení na 10 000 obyvatel v okresech

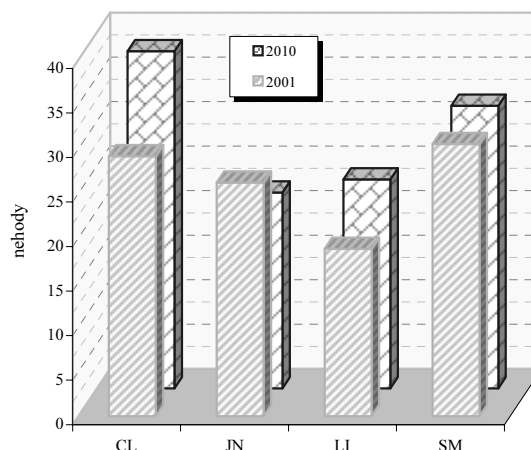

Liberecký kraj

Zaměstnaní v národním hospodářství podle odvětví (v tis. osob)

Odvětví činnosti zaměstnaných v NH (CZ-NACE)	2000		2010	
	ČR	kraj	ČR	kraj
Celkem	4 731,6	201,9	4 885,2	201,5
A Zemědělství, lesnictví a rybářství	230,9	5,8	151,2	4,1
B Těžba a dobývání	69,9	2,7	47,9	1,2
C Zpracovatelský průmysl	1 238,8	74,4	1 235,9	67,8
D Výroba a rozvod elektřiny, plynu, tepla	61,4	2,5	56,8	2,2
E Zásob. vodou; činnosti souvis. s odpady	41,5	1,5	50,2	2,8
F Stavebnictví	456,5	22,6	464,9	22,2
G Velkoobchod a maloob.; opr. mot. vozidel	598,9	19,4	593,8	21,6
H Doprava a skladování	328,2	10,6	328,1	10,0
I Ubytování, stravování a pohostinství	156,4	7,1	190,1	7,2
J Informační a komunikační činnosti	98,4	3,0	137,1	2,7
K Peněžnictví a pojišťovnictví	100,3	3,2	115,3	2,6
L Činnosti v oblasti nemovitostí	26,7	0,7	40,0	1,2
M Profesní, vědecké a technické činnosti	144,2	4,2	202,1	5,0
N Administrativní a podpůrné činnosti	97,6	3,0	113,0	3,2
O Veřejná správa a obrana; pov. soc. zabezp.	332,8	10,1	329,3	13,3
P Vzdělávání	300,9	11,3	295,6	13,1
Q Zdravotní a sociální péče	285,1	10,3	339,9	13,6
R Kulturní, zábavní a rekreační činnosti	70,8	2,1	82,9	4,1
S Ostatní činnosti	88,6	7,4	93,7	3,1

Postavení zaměstnaných v národním hospodářství v roce 2010

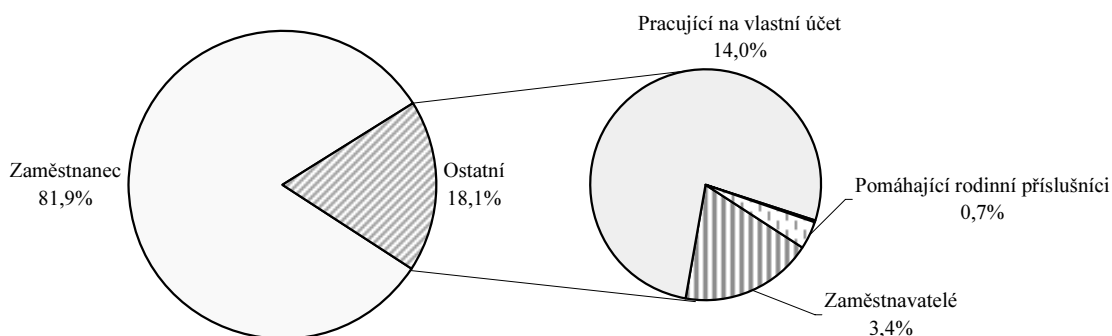

Zaměstnaní v národním hospodářství podle klasifikace zaměstnání (v tis. osob)

KZAM	2002	2010	KZAM	2002	2010
Zákonodárci, vedoucí a řídící pracovníci	19,6	13,2	Řemeslníci a kvalifik. výrobci, zpracovatelé, opraváři	51,0	44,1
Vědečtí a odborní duševní pracovníci	16,0	14,2	Obsluha strojů a zařízení	33,7	32,7
Techn., zdravot. a pedagog. prac. (vč. příbuz. oborů)	25,6	46,7	Pomocní a nekvalifikovaní pracovníci	10,2	10,9
Nižší administrativní pracovníci (úředníci)	18,4	11,5	Příslušníci armády	1,4	0,6
Provozní pracovníci ve službách a obchodě	26,0	24,5	Nezjištěno	0,6	.
Kvalifikovaní dělníci v zem. a lesn. (vč. příbuz. oborů)	3,1	3,0			

Průměrná hrubá měsíční mzda v roce 2010

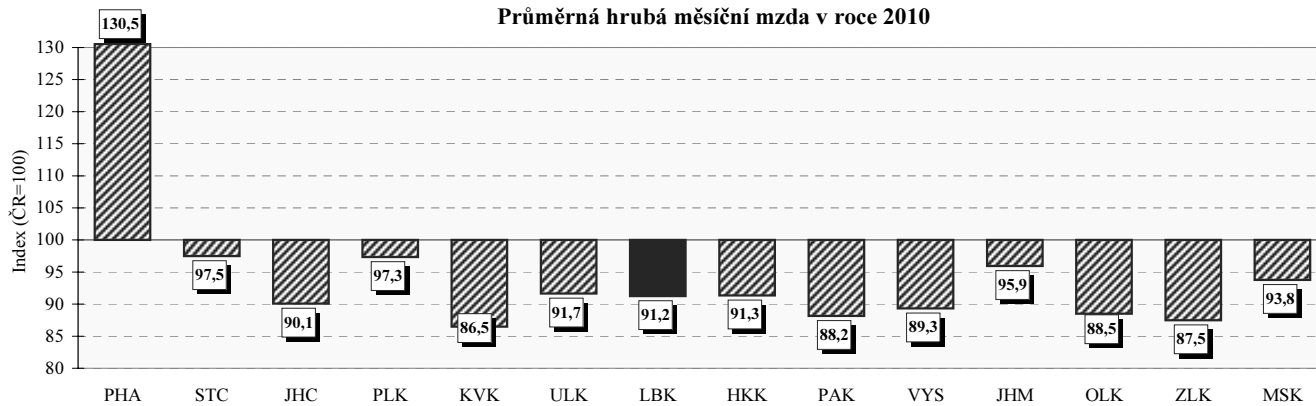

Liberecký kraj

Neumístění uchazeči o zaměstnání na 1 volné pracovní místo
(k 31.12.)

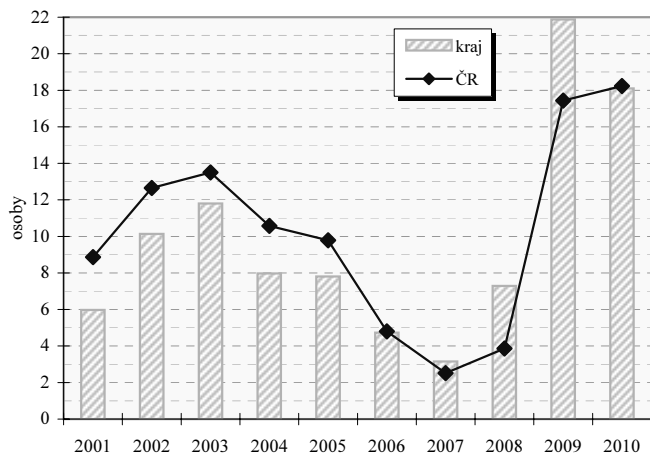

Neumístění uchazeči o zaměstnání na 1 volné pracovní místo
v okresech (k 31.12.)

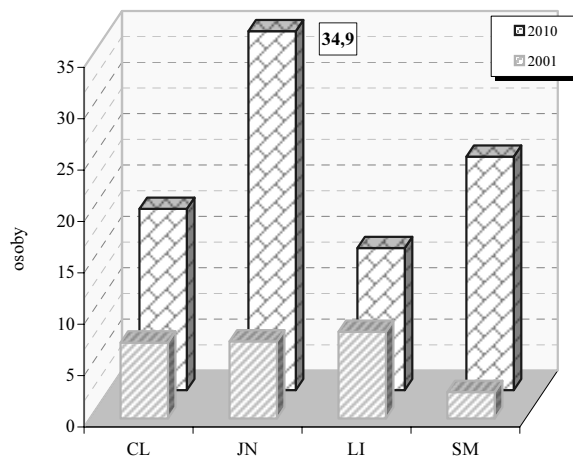

Vybrané ukazatele nezaměstnanosti (k 31.12.)

Ukazatel	2003	2004	2005	2006	2007	2008	2009	2010
Uchazeči o zaměstnání	21 065	20 299	18 923	17 258	14 566	16 605	26 273	25 653
z toho ženy	10 942	10 650	10 056	9 257	8 027	8 577	13 043	12 867
mladší než 25 let	5 084	4 300	3 596	3 169	2 512	3 090	4 815	4 270
se základním vzděláním ¹⁾	7 456	7 048	6 484	5 830	4 772	5 225	7 359	6 959
nezaměstnaní déle než 1 rok	7 439	7 736	7 099	6 155	4 927	4 080	5 992	8 591
se zdravotním postižením	2 968	3 042	2 946	2 636	2 506	2 658	3 180	3 138
pobírající příspěvek	8 011	5 659	5 678	5 746	5 164	7 129	8 820	7 585
v rekvalifikaci s příspěvkem	81	38	71	59	40	33	52	30
Volná pracovní místa	1 785	2 547	2 425	3 648	4 612	2 279	1 201	1 417
z toho pro uchazeče se zdravotním postižením	91	76	91	171	234	100	79	100
% uchazečů v rámci ČR	3,9	3,7	3,7	3,8	4,1	4,7	4,9	4,6
% volných pracovních míst v rámci ČR	4,4	5,0	4,6	3,9	3,3	2,5	3,9	4,6

1) vč. uchazečů bez vzdělání

Míra registrované nezaměstnanosti k 31.12.

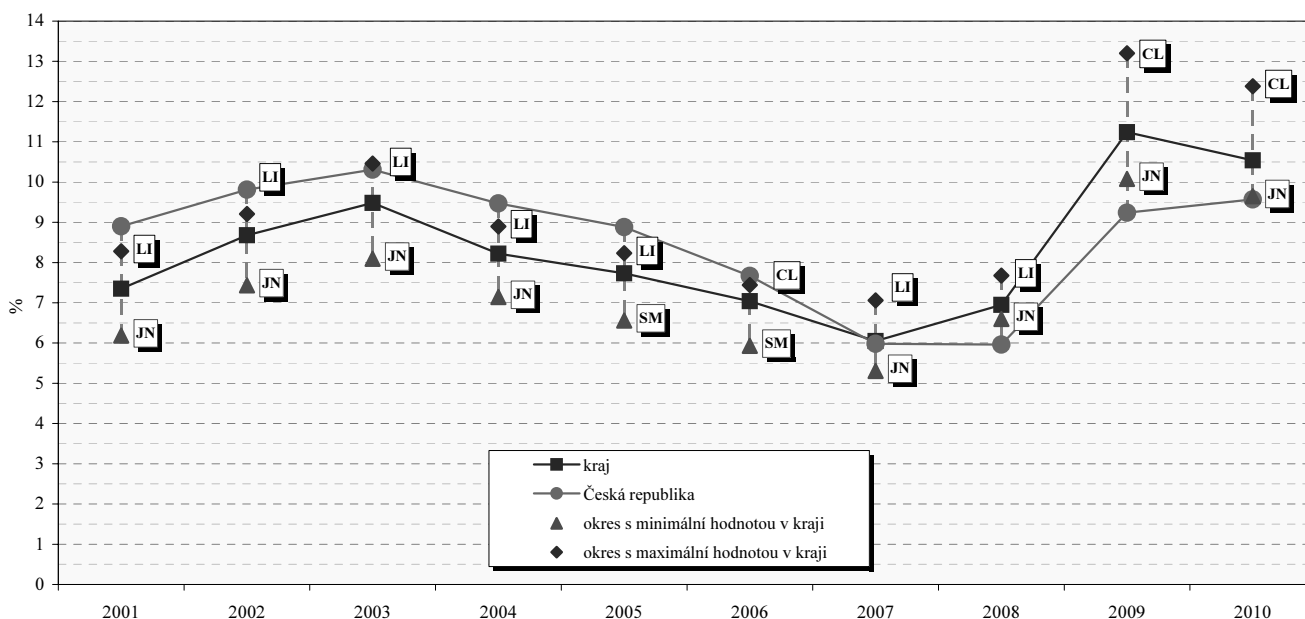

Liberecký kraj

Struktura hrubé přidané hodnoty podle odvětví CZ-NACE

	2006	2007	2008	2009	2010
Hrubá přidaná hodnota celkem v mil. Kč	103 386	106 892	109 125	104 828	106 410
v tom podíl odvětví (%) :					
A Zemědělství, lesnictví a rybářství	1,6	1,5	1,4	1,4	1,4
B Těžba a dobývání	1,0	0,9	1,0	1,0	0,8
C Zpracovatelský průmysl	39,5	39,2	37,2	35,4	36,3
D Výroba a rozvod elektřiny, plynu, tepla a klimatizovaného vzduchu	1,0	0,8	0,8	0,9	0,7
E Zásobování vodou; činnosti související s odpadními vodami, odpady a sanacemi	1,2	1,2	1,3	1,6	1,7
F Stavebnictví	7,0	7,4	7,5	7,3	7,5
G Velkoobchod a maloobchod; opravy a údržba motorových vozidel	9,5	9,3	9,5	10,1	9,9
H Doprava a skladování	6,4	6,1	5,6	4,1	3,9
I Ubytování, stravování a pohostinství	2,0	2,3	2,0	2,0	1,9
J Informační a komunikační činnosti	1,9	2,0	1,9	2,1	2,1
K Peněžnictví a pojišťovnictví	2,0	2,3	2,7	2,7	2,7
L Činnosti v oblasti nemovitostí	6,1	5,9	6,0	7,1	7,0
M Profesní, vědecké a technické činnosti	3,2	2,9	3,4	3,9	4,0
N Administrativní a podpůrné činnosti	1,1	1,2	1,3	1,1	1,2
O Veřejná správa a obrana; povinné sociální zabezpečení	5,5	5,7	5,9	6,3	6,5
P Vzdělávání	4,5	4,5	4,8	5,2	4,9
Q Zdravotní a sociální péče	4,1	4,3	5,3	5,0	4,9
R Kulturní, zábavní a rekreační činnosti	1,5	1,6	1,5	1,8	1,7
S Ostatní činnosti	0,9	1,1	1,1	1,1	1,1
T Činnosti domácností jako zaměstnavatelů a producentů pro vlastní potřebu	0,0	0,0	0,0	0,0	0,0

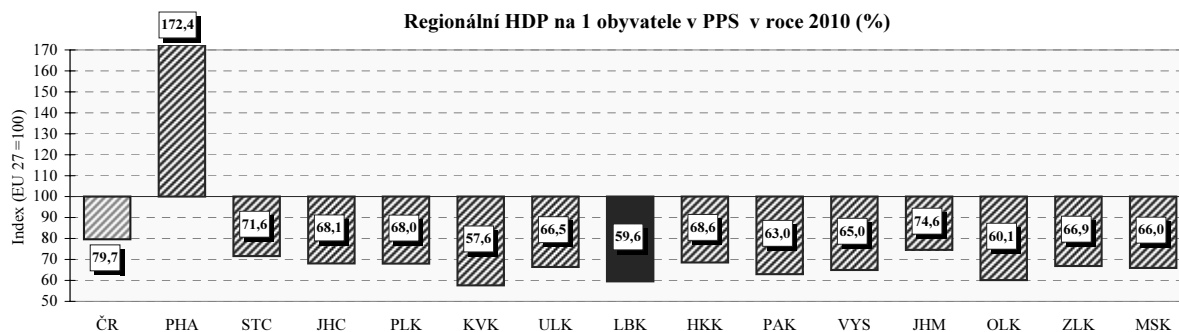

Regionální makroekonomické ukazatele

Ukazatel	2006	2007	2008	2009	2010
Hrubá přidaná hodnota (mil. Kč)	98 947	102 538	109 125	104 828	106 410
Hrubý domácí produkt (mil. Kč)	109 657	114 071	120 680	116 297	117 992
Podíl kraje na HDP České republiky v % (ČR = 100)	3,4	3,2	3,1	3,1	3,1
Hrubý domácí produkt v mil. EURO	3 869	4 108	4 838	4 399	4 667
v mil. PPS ¹⁾	.	.	6 616	6 300	6 389
Vývoj HDP, stálé ceny, min. rok = 100	105,1	101,3	103,8	93,8	104,2
Hrubý domácí produkt na 1 obyvatele v Kč	255 133	263 987	276 922	265 373	268 480
v EURO	9 002	9 508	11 101	10 039	10 619
v PPS ¹⁾	.	.	15 180	14 375	14 538
Hrubý domácí produkt na 1 obyvatele průměr ČR = 100	81,3	77,1	75,0	74,5	74,8
EU 27 = 100 ²⁾ v PPS ¹⁾	.	.	60,7	61,2	59,6
Hrubý domácí produkt na 1 zaměstnance v Kč průměr ČR = 100	537 609	552 956	609 014	597 645	586 526
Tvorba hrubého fixního kapitálu (THFK) v mil. Kč	84,9	81,7	82,3	82,2	78,5
Podíl kraje na THFK (ČR = 100)	21 385	23 049	32 989	22 871	.
Tvorba hrubého fixního kapitálu na 1 obyvatele v Kč	2,7	2,6	3,2	2,5	.
ČR = 100	49 754	53 341	75 698	52 188	.
Čistý disponibilní důchod domácností v mil. Kč	64,1	61,8	76,6	59,0	.
Čistý disponibilní důchod domácností na 1 obyvatele v Kč	62 180	67 528	74 523	77 408	78 444
ČR = 100	144 672	156 275	171 006	176 635	178 492
Vývoz v běžných cenách (mil. Kč)	93,2	92,4	92,5	94,5	95,1
	93 794	100 699	89 771	79 094	88 703

1) PPS - jednotka pro měření kupní síly

2) EU - průměr za členské země EU

Královéhradecký kraj



**Obce se statutem města
podle počtu obyvatel**
(stav k 31.12.2010)

- ≤ 2 000
- 2 001 - 5 000
- 5 001 - 10 000
- 10 001 - 50 000
- > 50 000



Porovnání vybraných krajských údajů s Českou republikou v roce 2010

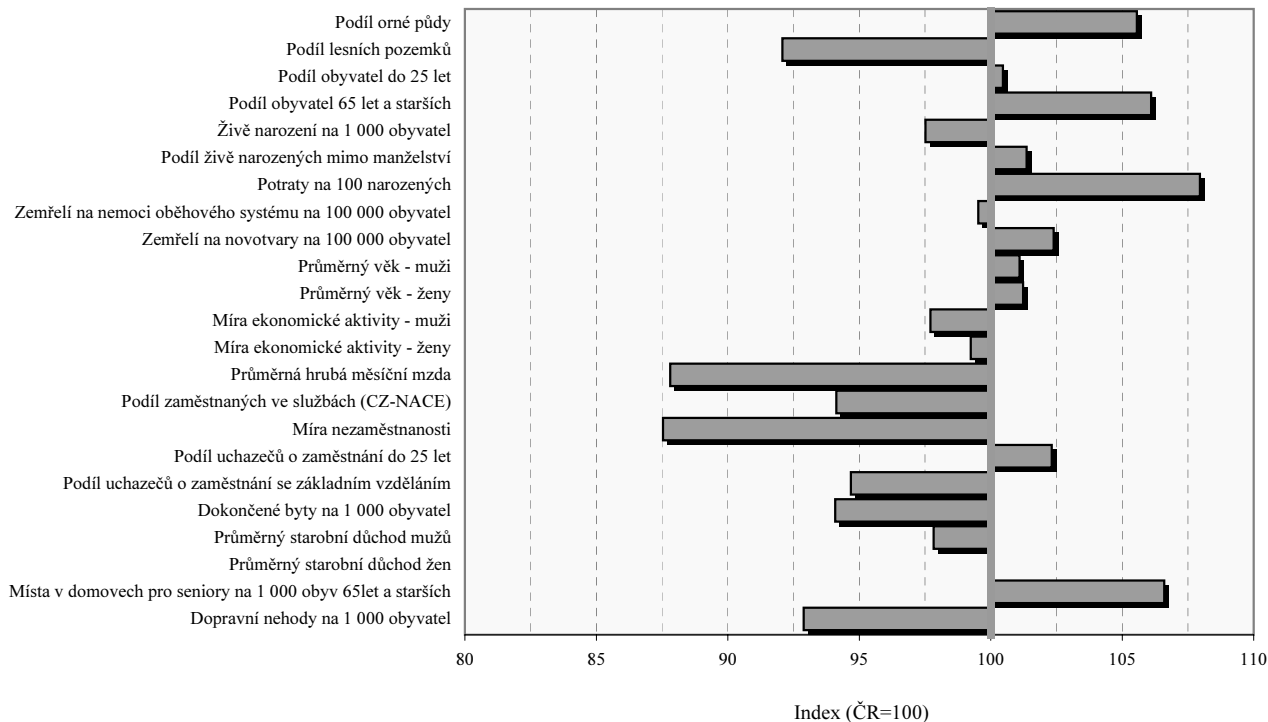

Královéhradecký kraj

Velikostní skupiny obcí podle počtu obyvatel k 31.12.2009

Velikostní skupina	Počet		% obyvatel	Velikostní skupina	Počet		% obyvatel
	obcí	obyvatel			obcí	obyvatel	
-199	110	14 786	2,67	5 000 - 9 999	14	100 002	18,02
200 - 499	171	56 301	10,15	10 000 - 19 999	5	69 522	12,53
500 - 999	87	58 790	10,60	20 000 - 49 999	2	51 507	9,28
1 000 - 1 999	37	49 613	8,94	50 000 - 99 999	1	94 318	17,00
2 000 - 4 999	21	59 964	10,81	100 000 +	-	-	x
kraj					448	554 803	100,0
Česká republika					6 250	10 532 770	x
% kraje v rámci ČR					7,2	5,3	x

Městské a venkovské obyvatelstvo v roce 2010

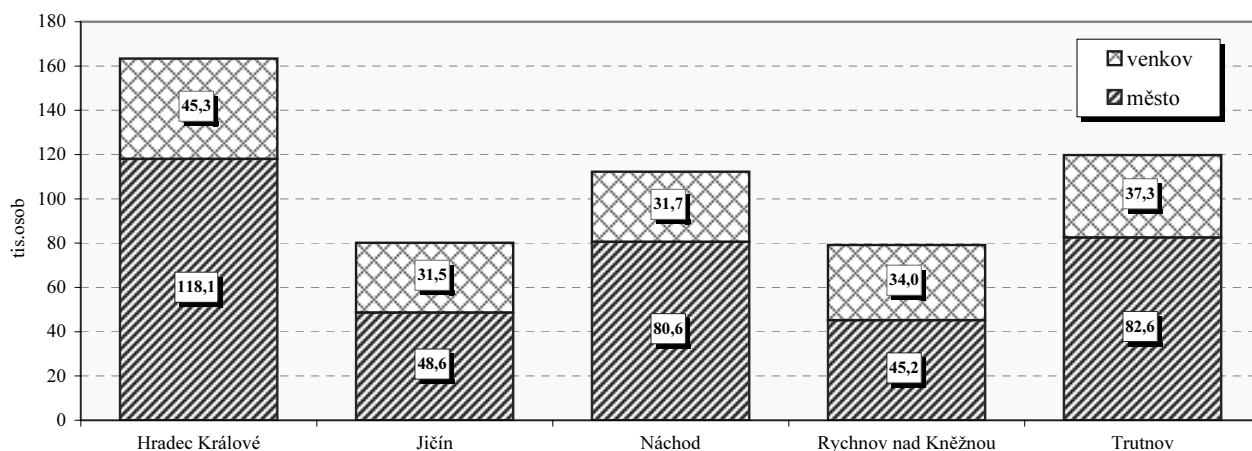

Základní charakteristika v roce 2010

Území	Rozloha (km ²)	Střední stav obyvatel	Hustota obyvatel na 1km ²	Obce	Obce se statutem města	Obce se statutem městyse	Části obce	Katastrální území
Hradec Králové	891,6	163 148	183	104	6	-	215	195
Jičín	886,7	79 796	90	111	10	3	295	240
Náchod	851,7	112 327	132	78	11	3	218	186
Rychnov nad Kněžnou	981,9	79 104	81	80	9	2	182	163
Trutnov	1 146,8	119 921	104	75	12	2	164	177
kraj	4 758,6	554 296	117	448	48	10	1 074	961
Česká republika	78 865,4	10 517 247	134	6 250	594	207	15 060	13 027
% kraje v rámci ČR	6,0	5,3	x	7,2	8,1	4,8	7,1	7,4

Královéhradecký kraj

Výměra půdy na 1 obyvatele v roce 2010

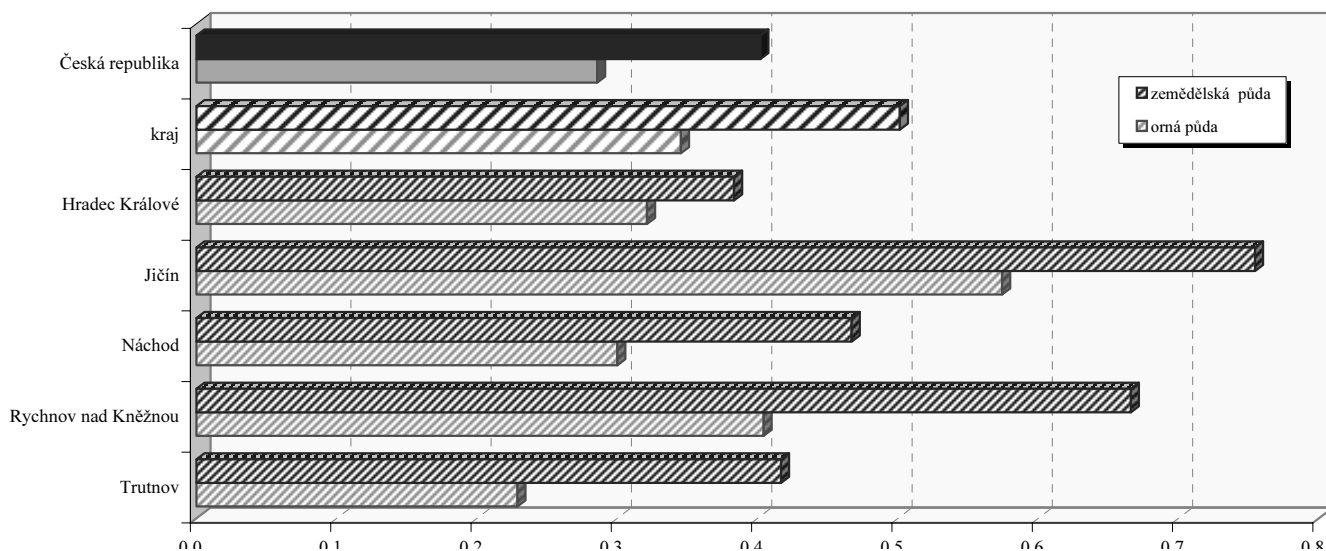

Struktura podle druhů pozemků v roce 2010

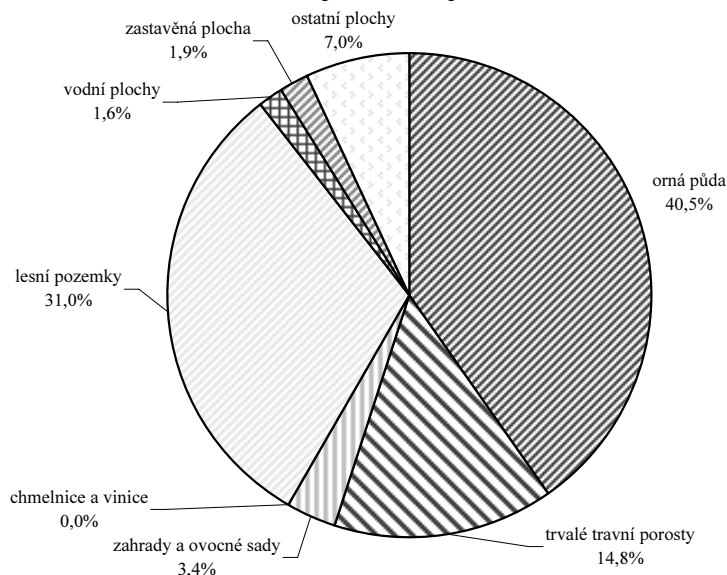

Emise hlavních znečišťujících látek REZZO 1 - 3 v roce 2009
(t/rok)

Území	Emise tuhých látek ¹⁾	Oxid siřičitý (SO ₂)	Oxidy dusíku (NO _x)	Oxid uhelnatý (CO)
Hradec Králové	201,6	462,1	199,0	990,6
Jičín	275,3	544,2	153,0	1 369,1
Náchod	293,0	1 327,8	346,1	1 621,3
Rychnov n. Kněžnou	411,8	1 281,1	416,2	1 624,9
Trutnov	646,9	2 296,4	758,5	1 511,5
kraj	2 122,3	5 911,6	1 872,8	7 117,4
Česká republika	31 394,1	174 026,8	130 396,4	208 032,2
% kraje v rámci ČR	6,8	3,4	1,4	3,4

1) emise VOC, TZL, a NH₃ z nesledovaných zdrojů použitý rozpouště-

Měrné emise (REZZO 1 - 3)²⁾

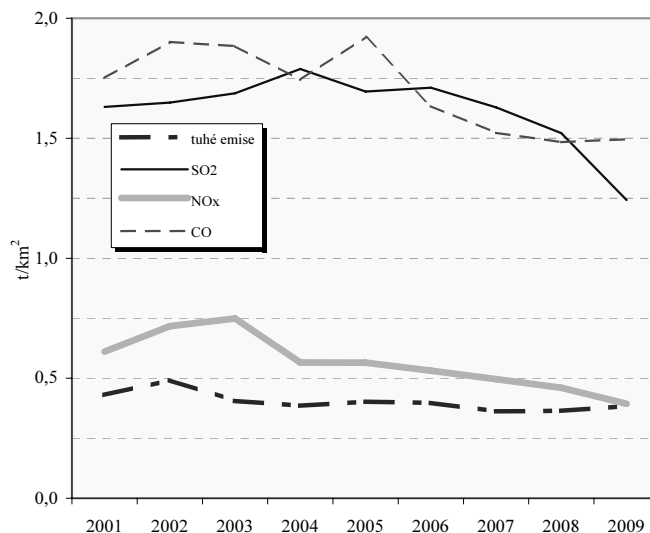

2) nezahrnuje plošné emise VOC, TZL, a NH₃ z nesledovaných

Královéhradecký kraj

Pohyb obyvatelstva

Relativní ¹⁾		2001	2002	2003	2004	2005	2006	2007	2008	2009	2010
Sňatky	ČR	5,1	5,2	4,8	5,0	5,1	5,1	5,5	5,0	4,6	4,4
	kraj	5,2	5,0	4,8	4,8	4,9	5,0	5,4	4,9	4,4	4,5
Rozvody	ČR	3,1	3,1	3,2	3,2	3,1	3,1	3,0	3,0	2,8	2,9
	kraj	3,0	3,3	3,0	3,3	3,1	3,1	3,2	2,7	2,9	3,0
Živě narození	ČR	8,9	9,1	9,2	9,6	10,0	10,3	11,1	11,5	11,3	11,1
	kraj	9,0	9,0	9,3	9,5	9,9	10,0	11,1	11,3	11,3	10,9
Potraty	ČR	4,4	4,3	4,1	4,0	3,9	3,9	4,0	4,0	3,9	3,7
	kraj	4,3	4,3	4,3	4,2	4,2	4,0	4,1	4,0	4,1	3,9
Zemřelí	ČR	10,5	10,6	10,9	10,5	10,5	10,2	10,1	10,1	10,2	10,2
	kraj	10,5	10,4	11,0	10,5	10,4	10,4	10,1	10,0	10,7	10,0
Celkový přírůstek	ČR	-2,5	-0,3	0,8	0,9	3,0	3,5	9,1	8,3	3,7	2,5
	kraj	-2,8	-1,6	-1,6	-0,5	2,0	2,3	4,7	4,2	-0,2	0,7

1) na 1 000 obyvatel

Věkové složení obyvatel kraje k 31. 12. 2010

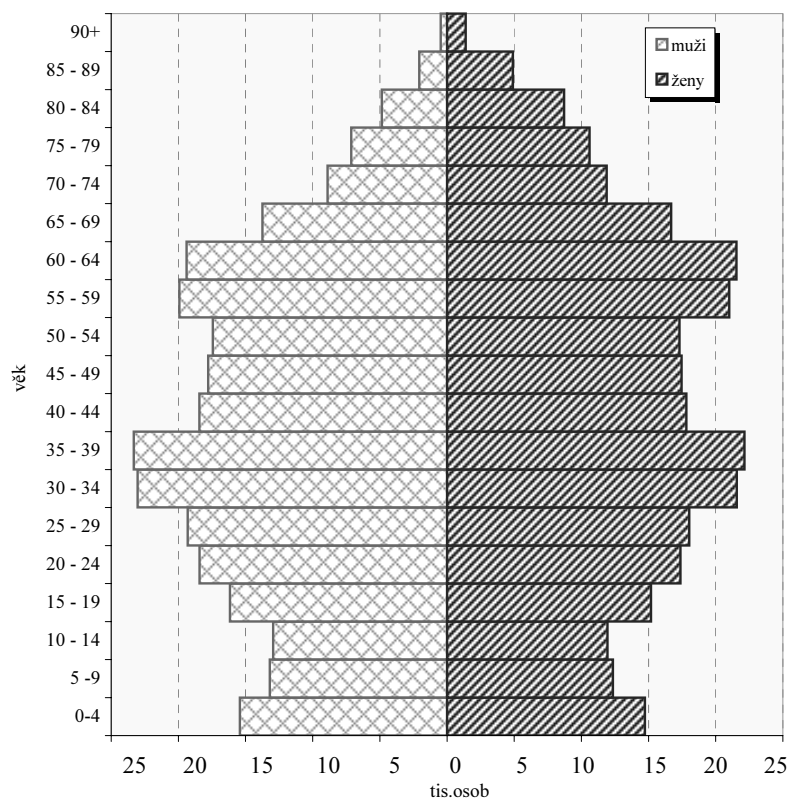

Přírůstek na 1 000 obyvatel
(průměr let 2008-2010)

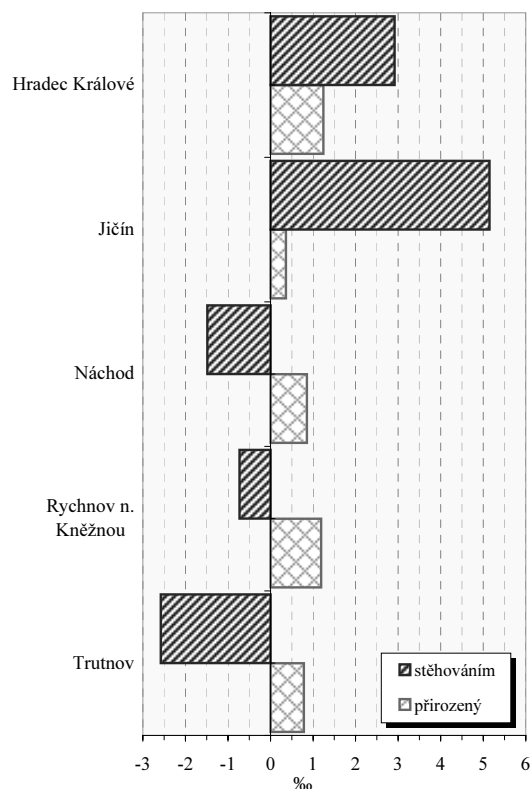

Vybrané ukazatele v roce 2010

Ukazatel	kraj	ČR
Rozvody na 100 sňatků	66,0	65,9
Potraty na 100 narozených	36,1	33,4
Úhrn těhotenství na 1 000 žen	29,1	29,3
Kojenecká úmrtnost (‰)	2,7	2,7
Živě narození mimo manželství (%)	40,8	40,3

Zemřelí podle vybraných příčin smrti v roce 2010¹⁾

Příčina smrti	kraj	ČR
Novotvary	274,8	268,3
Nemoci oběhové soustavy	507,1	509,5
Nemoci dýchací soustavy	64,9	58,5
Poranění, otravy a některé jiné následky vnějších příčin	53,0	57,1

1) na 100 000 obyvatel

Královéhradecký kraj

Zabezpečení zdravotní péče

Samostatné ordinace praktického lékaře	Počet lékařů (přepočtené počty)			Počet obyvatel na 1 lékaře (k 31.12.)					
				kraj			ČR		
	2004	2007	2010	2004	2007	2010	2004	2007	2010
pro dospělé	239,3	241,8	248,4	1 941 ¹⁾	1 955 ¹⁾	1 909 ¹⁾	1 920 ¹⁾	1 987 ¹⁾	1 961 ¹⁾
pro děti	122,3	121,5	116,3	963 ²⁾	946 ²⁾	963 ²⁾	1 039 ²⁾	1 026 ²⁾	1 032 ²⁾
stomatologa	318,8	328,3	335,9	1 717	1 682	1 652	1 772	1 758	1 711
gynekologa	50,8	54,8	62,4	5 523 ³⁾	5 144 ³⁾	4 533 ³⁾	4 732 ³⁾	4 648 ³⁾	4 322 ³⁾
specialisty	324,8	299,1	383,8	1 685	1 846	1 445	1 727	1 787	1 495

1) počet obyvatel starších 14 let

2) počet obyvatel ve věku 0-19

3) počet žen

Lékaři ambulantní péče na 10 000 obyvatel

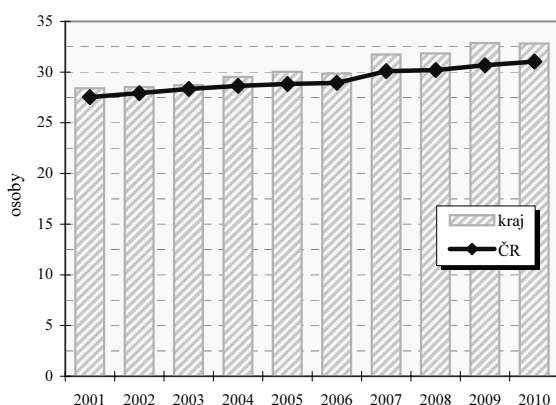

Průměrné procento pracovní neschopnosti celkem

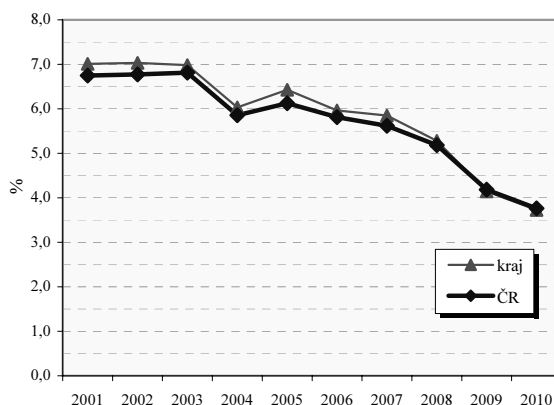

Vybrané ukazatele sociálního zabezpečení k 31.12.

Ukazatel	2003	2004	2005	2006	2007	2008	2009	2010
Počet příjemců důchodů celkem	144 913	146 737	147 774	149 651	151 779	153 919	155 975	156 752
z toho starobních	74 501	75 963	76 914	78 448	80 373	82 742	85 565	92 092
z toho invalidních plných	20 477	20 665	20 738	20 660	20 584	20 099	19 483	13 724
Průměrný důchod celkem v Kč	6 892	7 069	7 517	7 949	8 496	9 362	9 743	9 825
Průměrný starobní důchod v Kč	6 968	7 162	7 631	8 066	8 624	9 523	9 932	10 003
Průměrný plný invalidní důchod v Kč	6 896	7 076	7 529	7 948	8 493	9 328	9 669	9 640

Struktura služeb sociální péče v roce 2010 podle počtu míst/ bytů¹⁾

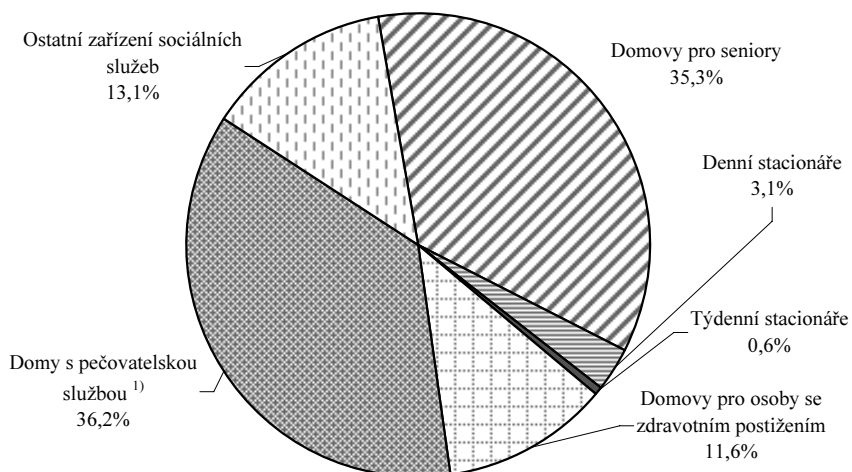

Královéhradecký kraj

Vzdělávání - základní přehled

(školní rok 2010/11)

Ukazatel	MŠ	ZŠ	SŠ-celkem	Gymnázia	OOV SŠ*	Střediska praktick. vyučov.	Nástavbové studium	Konzerva-toř	VOŠ
Školy	296	267	84	20	71	—	27	—	11
Třídy/stud.skup.(VOŠ)	784	2 348	1 294	259,4 ³⁾	921,7 ³⁾	—	46 ³⁾	—	41 ³⁾
Děti / žáci / studenti	18 308	43 621	29 745	7 172	20 641	—	1 932	—	975
Nově přijatí	.	5 179	7 414	1 246	5 286	—	882	—	441
Absolventi za minulý školní rok	.	.	6 458	1 276	4 591	—	591	—	314
Počty zaměstnanců ^{1),2)}	1 933,8	4 416,1	3 306,7	670,2 ⁴⁾	.	—	.	—	80,2
Počty pedagogů /pracovníků (SPV) ¹⁾	1 460,9	3 291,0	2 601,4	.	.	—	.	—	75,2

Pramen: Ústav pro informace ve vzdělávání. Údaje jsou včetně škol pro žáky se speciálními vzdělávacími potřebami, kromě údajů o počtu zaměstnanců gymnázií, které jsou beze škol pro žáky se speciálními vzdělávacími potřebami. Počet SŠ celkem není součtem počtů škol podle jednotlivých druhů, protože školy mohou realizovat svou činnost souběžně na různých druzích, formách a oborech vzdělávání.

*Školy vyučující obory odborného vzdělání SŠ bez oborů nástavbového studia; 1) přepočtení na plně zaměstnané; 2) průměrný evidenční počet , data za rok 2010; 3) včetně SŠ se sportovním zaměřením

Dokončené byty na 10 000 obyvatel

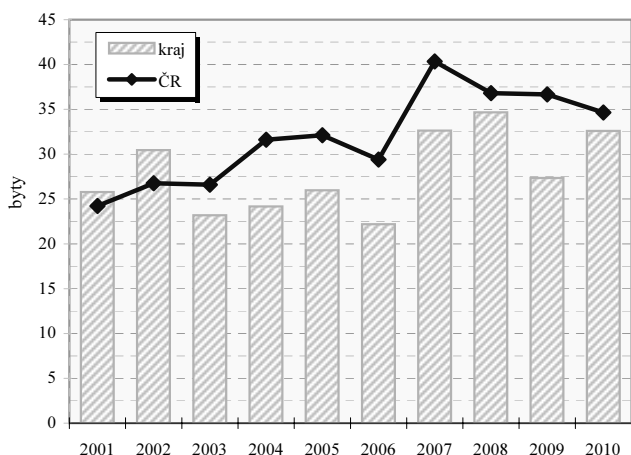

Dokončené byty na 10 000 obyvatel v okresech

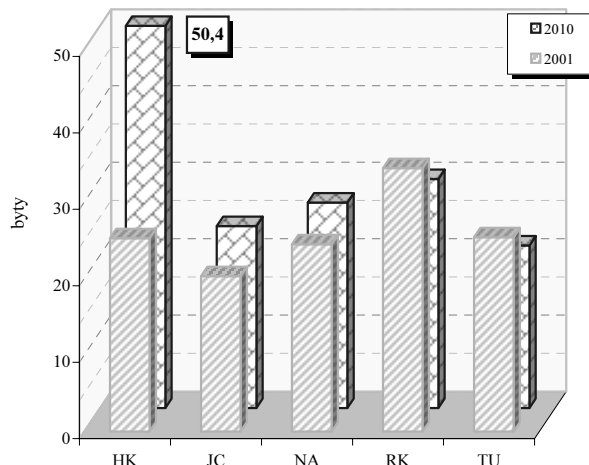

Vybrané ukazatele dopravy

Ukazatel	2004	2007	2010	Ukazatel	2004	2007	2010
Provozovaná vozidla celkem	357 399	398 067	416 984	Délka komunikací celkem v km	3 754	3 770	3 773
z toho : osobní automobily	210 608	235 186	243 729	v tom dálnice	-	16	17
nákladní automobily	19 297	25 473	27 500	silnice 1.třídy	430	437	444
motocykly	55 077	59 954	62 587	silnice 2.třídy	901	894	893
autobusy	921	883	816	silnice 3.třídy	2 422	2 423	2 419

Dopravní nehody při nichž došlo ke zranění nebo usmrcení na 10 000 obyvatel

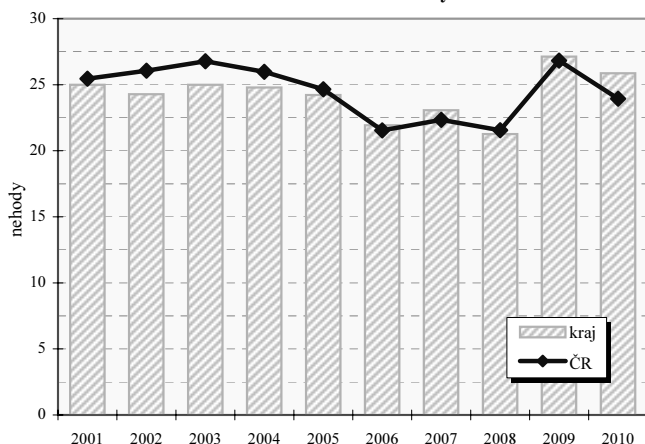

Dopravní nehody při nichž došlo ke zranění nebo usmrcení na 10 000 obyvatel v okresech

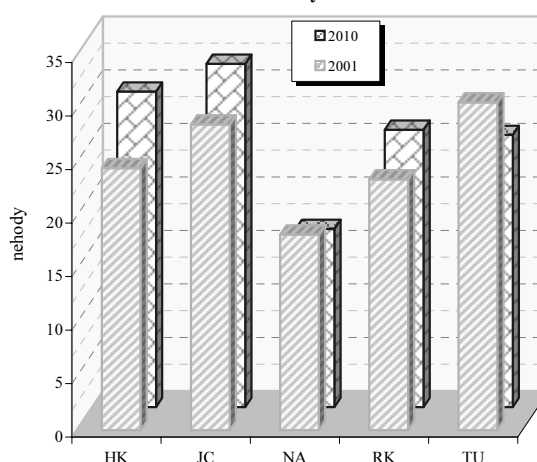

Královéhradecký kraj

Zaměstnaní v národním hospodářství podle odvětví (v tis. osob)

Odvětví činnosti zaměstnaných v NH (CZ-NACE)	2000		2010	
	ČR	kraj	ČR	kraj
Celkem	4 731,6	263,5	4 885,2	253,8
A Zemědělství, lesnictví a rybářství	230,9	18,8	151,2	8,8
B Těžba a dobývání	69,9	.	47,9	0,3
C Zpracovatelský průmysl	1 238,8	82,5	1 235,9	77,0
D Výroba a rozvod elektřiny, plynu, tepla	61,4	1,8	56,8	1,4
E Zásob. vodou; činnosti souvis. s odpady	41,5	2,1	50,2	3,1
F Stavebnictví	456,5	19,2	464,9	22,4
G Velkoobchod a maloob.; opr. mot. vozidel	598,9	29,7	593,8	31,3
H Doprava a skladování	328,2	15,5	328,1	14,8
I Ubytování, stravování a pohostinství	156,4	8,5	190,1	9,9
J Informační a komunikační činnosti	98,4	3,9	137,1	4,5
K Peněžnictví a pojišťovnictví	100,3	4,7	115,3	4,5
L Činnosti v oblasti nemovitostí	26,7	1,0	40,0	1,4
M Profesní, vědecké a technické činnosti	144,2	6,0	202,1	8,8
N Administrativní a podpůrné činnosti	97,6	4,7	113,0	3,1
O Veřejná správa a obrana; pov. soc. zabezp.	332,8	21,1	329,3	16,5
P Vzdělávání	300,9	18,0	295,6	18,1
Q Zdravotní a sociální péče	285,1	17,4	339,9	19,1
R Kulturní, zábavní a rekreační činnosti	70,8	3,2	82,9	3,8
S Ostatní činnosti	88,6	5,0	93,7	3,6

Postavení zaměstnaných v národním hospodářství v roce 2010

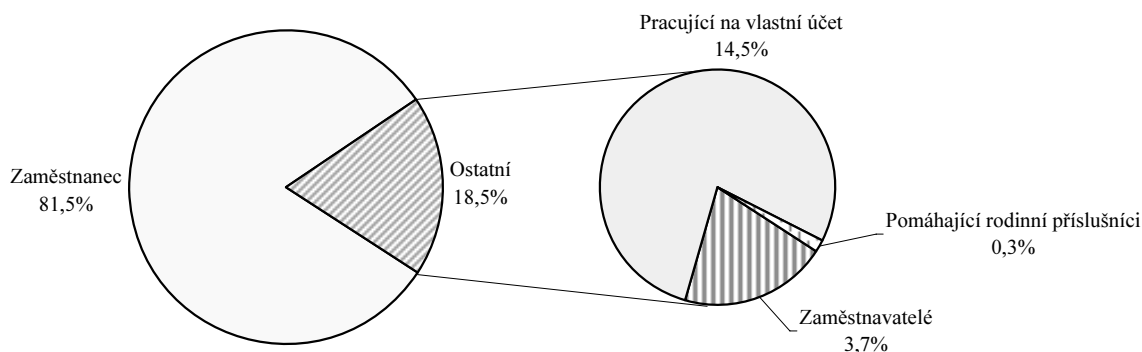

Zaměstnaní v národním hospodářství podle klasifikace zaměstnání (v tis. osob)

KZAM	2002	2010	KZAM	2001	2009
Zákonodárci, vedoucí a řídící pracovníci	15,1	17,4	Řemeslníci a kvalifik. výrobci,		
Vědečtí a odborní duševní pracovníci	24,1	27,1	zpracovatelé, opraváři	58,0	43,7
Techn., zdravot. a pedagog. prac. (vč. příbuz. oborů)	47,0	59,7	Obsluha strojů a zařízení	37,8	35,2
Nižší administrativní pracovníci (úředníci)	24,6	19,2	Pomocní a nekvalifikovaní pracovníci	21,6	18,1
Provozní pracovníci ve službách a obchodě	28,7	28,8	Příslušníci armády	1,4	0,9
Kvalifikovaní dělníci v zem. a lesn. (vč. příbuz. oborů)	5,5	3,6	Nezjištěno	0,1	-

Průměrná hrubá měsíční mzda v roce 2010

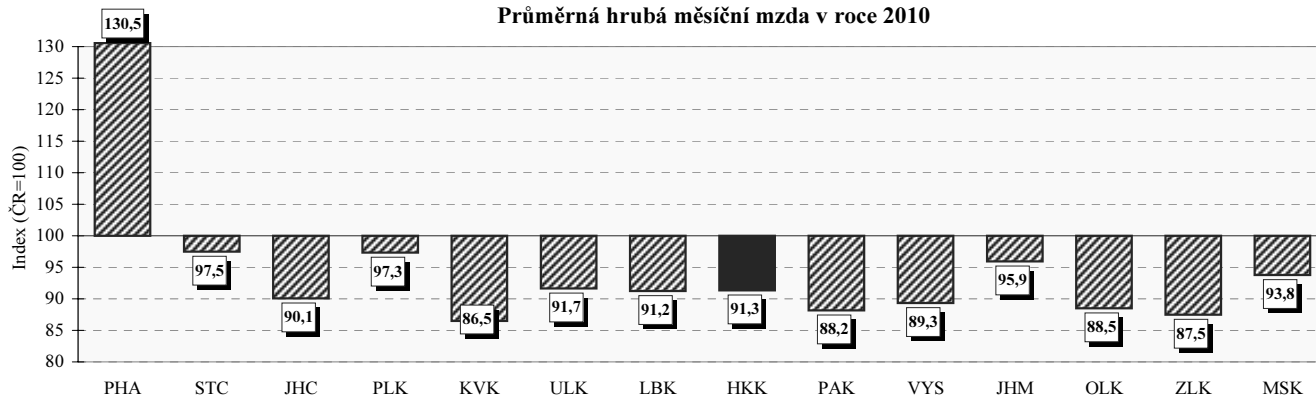

Královéhradecký kraj

Neumístění uchazeči o zaměstnání na 1 volné pracovní místo
(k 31.12.)

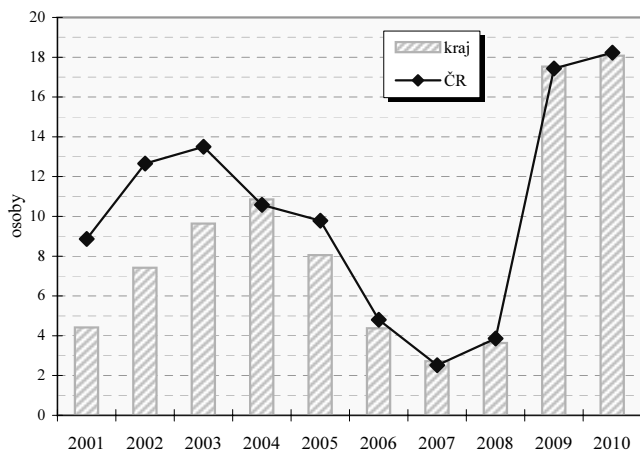

Neumístění uchazeči o zaměstnání na 1 volné pracovní místo
v okresech (k 31.12.)

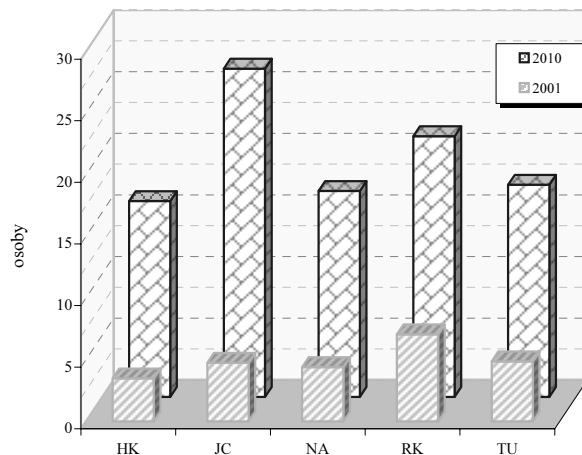

Vybrané ukazatele nezaměstnanosti (k 31.12.)

Ukazatel	2003	2004	2005	2006	2007	2008	2009	2010
Uchazeči o zaměstnání	22 146	22 526	21 989	19 298	14 499	14 728	23 373	24 678
z toho ženy	11 317	11 488	11 375	10 283	7 723	7 605	10 963	11 596
mladší než 25 let	5 588	5 039	4 277	3 344	2 348	2 823	4 445	4 266
se základním vzděláním ¹⁾	6 549	6 530	6 404	5 648	4 246	4 120	5 888	6 142
nezaměstnaní déle než 1 rok	6 629	6 986	7 301	6 244	4 200	2 397	3 364	5 557
se zdravotním postižením	3 259	3 422	3 499	3 272	2 828	2 420	2 769	2 926
pobírající příspěvek	9 658	7 407	7 568	7 227	5 891	7 502	9 656	9 754
v rekvalifikaci s příspěvkem	147	25	44	28	44	30	43	19
Volná pracovní místa	2 298	2 075	2 731	4 413	5 329	4 052	1 333	1 365
z toho pro uchazeče se zdravotním postižením	39	36	47	97	90	88	100	132
% uchazečů v rámci ČR	4,1	4,2	4,3	4,3	4,1	4,2	4,3	4,4
% volných pracovních míst v rámci ČR	5,7	4,1	5,2	4,7	3,8	4,4	4,3	4,4

1) vč. uchazečů bez vzdělání

Míra registrované nezaměstnanosti k 31.12.

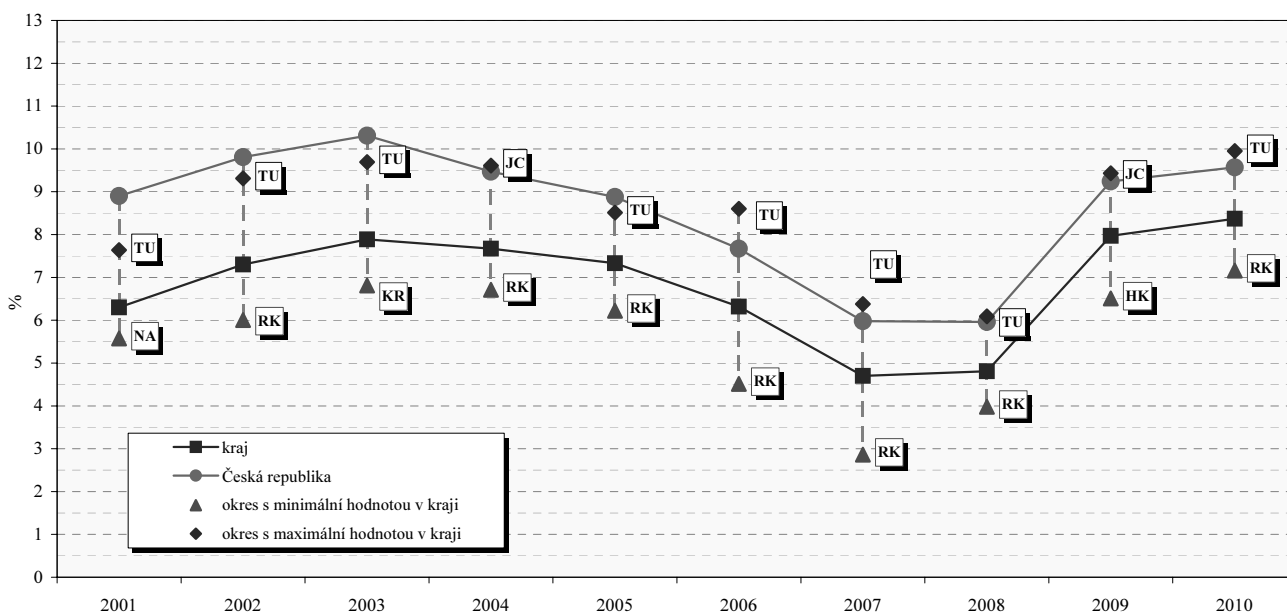

Královéhradecký kraj

Struktura hrubé přidané hodnoty podle odvětví CZ-NACE

	2006	2007	2008	2009	2010
Hrubá přidaná hodnota celkem v mil. Kč	137 732	149 922	156 927	154 732	154 437
v tom podíl odvětví (%) :					
A Zemědělství, lesnictví a rybářství	4,2	4,1	3,4	3,1	2,8
B Těžba a dobývání	0,5	0,5	0,4	0,3	0,4
C Zpracovatelský průmysl	31,5	33,1	30,3	28,0	30,8
D Výroba a rozvod elektřiny, plynu, tepla a klimatizovaného vzduchu	3,3	3,8	4,6	5,0	3,8
E Zásobování vodou; činnosti související s odpadními vodami, odpady a sanacemi	1,2	1,2	2,1	1,4	1,5
F Stavebnictví	6,7	6,8	6,6	7,6	7,0
G Velkoobchod a maloobchod; opravy a údržba motorových vozidel	10,4	9,7	9,7	9,0	9,2
H Doprava a skladování	6,3	5,6	5,9	6,0	5,9
I Ubytování, stravování a pohostinství	2,0	2,2	2,1	2,0	2,2
J Informační a komunikační činnosti	2,3	2,2	3,6	3,6	3,6
K Peněžnictví a pojišťovnictví	1,5	1,6	2,0	2,6	2,5
L Činnosti v oblasti nemovitostí	6,2	5,4	6,3	6,0	5,9
M Profesní, vědecké a technické činnosti	2,9	3,2	2,9	3,1	2,9
N Administrativní a podpůrné činnosti	1,1	1,2	1,2	1,3	1,4
O Veřejná správa a obrana; povinné sociální zabezpečení	8,6	8,5	8,0	9,3	8,4
P Vzdělávání	4,6	4,4	4,4	4,6	4,4
Q Zdravotní a sociální péče	5,0	4,8	4,7	5,3	5,2
R Kulturní, zábavní a rekreační činnosti	0,9	0,8	0,8	0,9	1,0
S Ostatní činnosti	0,8	0,9	0,9	1,0	1,1
T Činnosti domácností jako zaměstnavatelů a producentů pro vlastní potřebu	0,0	0,0	0,0	0,0	0,0

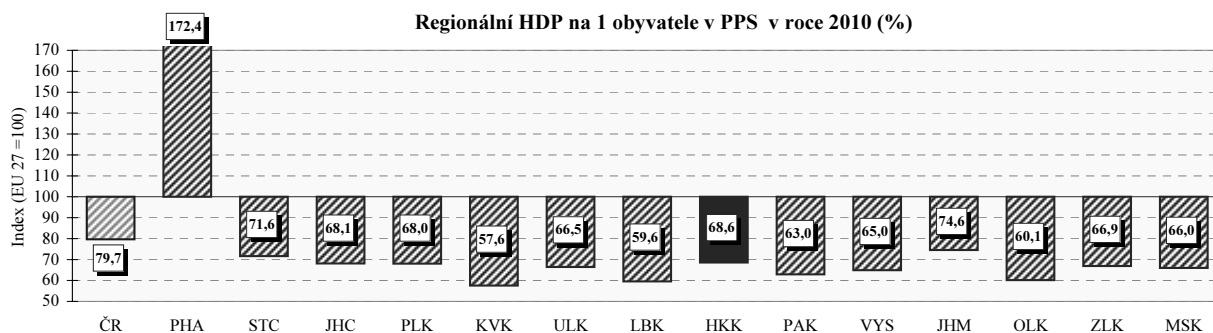

Regionální makroekonomické ukazatele

Ukazatel	2006	2007	2008	2009	2010
Hrubá přidaná hodnota (mil. Kč)	131 959	144 218	156 927	154 732	154 437
Hrubý domácí produkt (mil. Kč)	146 242	160 439	173 544	171 660	171 247
Podíl kraje na HDP České republiky v % (ČR = 100)	4,5	4,5	4,5	4,6	4,5
Hrubý domácí produkt v mil. EURO	5 160	5 778	6 957	6 494	6 773
v mil. PPS ¹⁾	.	.	9 513	9 299	9 273
Vývoj HDP, stálé ceny, min. rok = 100	103,7	106,1	104,2	96,7	101,9
Hrubý domácí produkt na 1 obyvatele v Kč	266 319	291 430	313 532	309 570	308 946
v EURO	9 397	10 496	12 568	11 711	12 219
v PPS ¹⁾	.	.	17 187	16 770	16 730
Hrubý domácí produkt na 1 obyvatele průměr ČR = 100	84,9	85,1	85,0	86,9	86,1
EU 27 = 100 ²⁾ v PPS ¹⁾	.	.	68,7	71,4	68,6
Hrubý domácí produkt na 1 zaměstnance v Kč	549 301	597 041	659 052	665 448	655 729
průměr ČR = 100	86,7	88,2	89,1	91,5	87,8
Tvorba hrubého fixního kapitálu (THFK) v mil. Kč	24 564	26 472	30 042	31 345	.
Podíl kraje na THFK (ČR = 100)	3,1	3,0	2,9	3,4	.
Tvorba hrubého fixního kapitálu na 1 obyvatele v Kč	44 734	48 085	54 274	56 527	.
ČR = 100	57,7	55,8	54,9	63,9	.
Čistý disponibilní důchod domácností v mil. Kč	82 658	89 830	99 871	100 936	100 413
Čistý disponibilní důchod domácností na 1 obyvatele v Kč	150 528	163 173	180 431	182 027	181 155
ČR = 100	97,0	96,4	97,6	97,4	96,5
Vývoz v běžných cenách (mil. Kč)	89 661	103 220	98 501	83 130	102 286

1) PPS - jednotka pro měření kupní síly

2) EU - průměr za členské země EU

Pardubický kraj

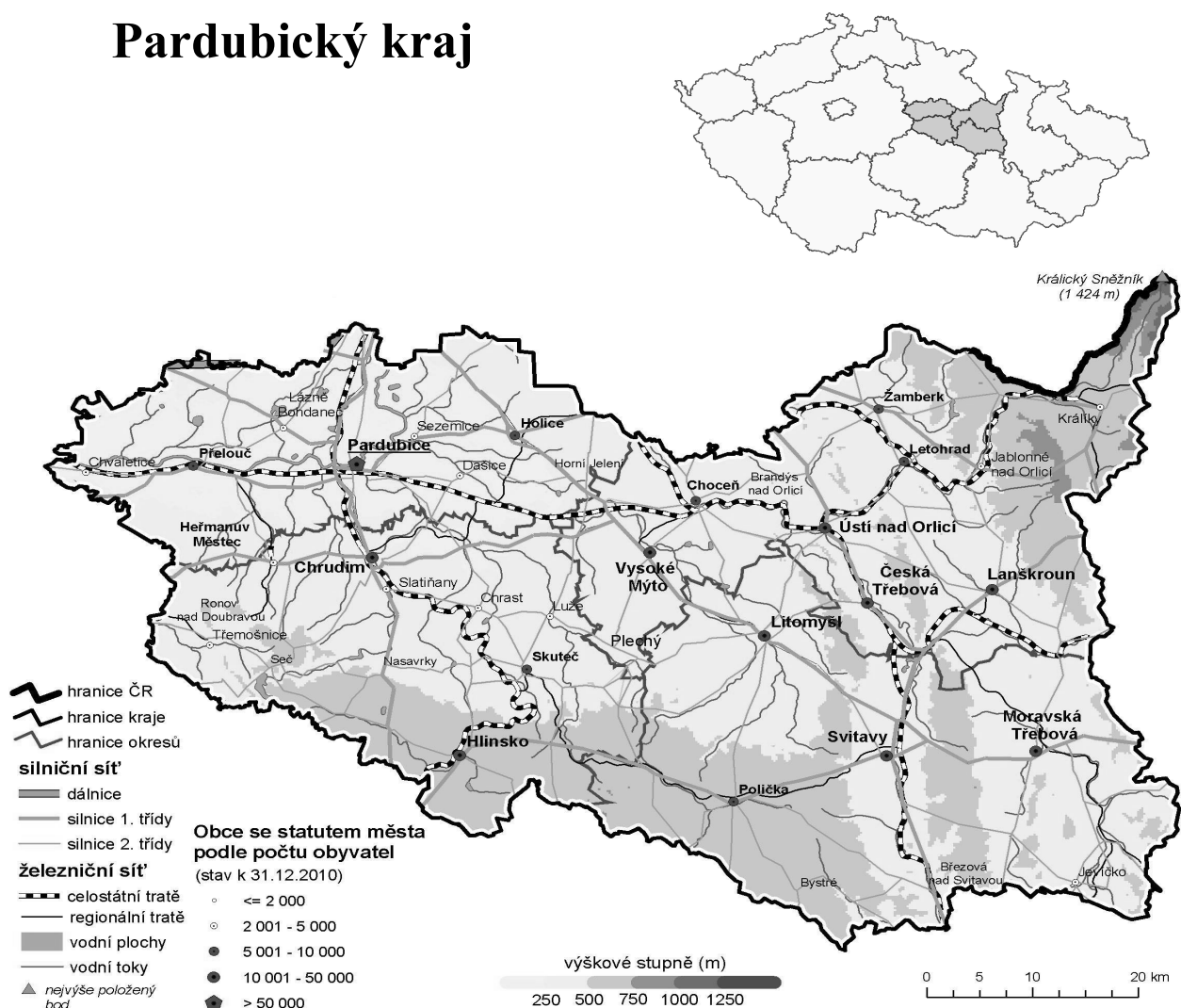

Porovnání vybraných krajských údajů s Českou republikou v roce 2010

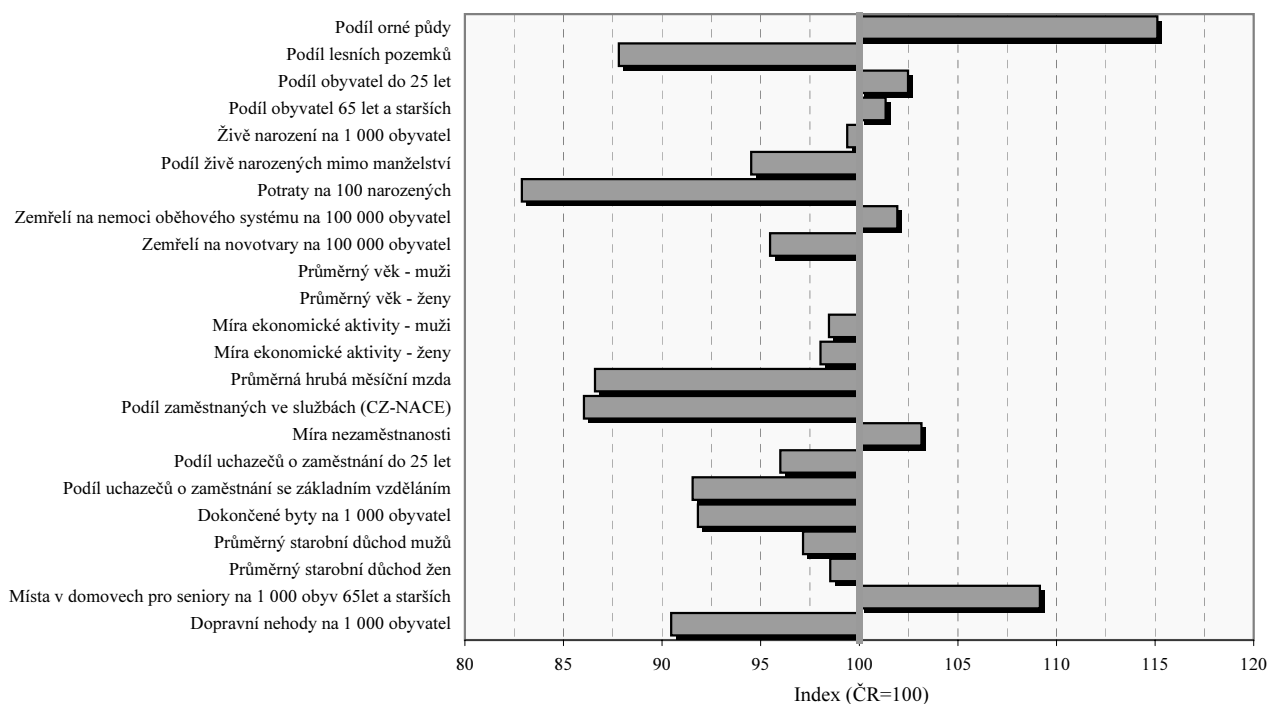

Pardubický kraj

Velikostní skupiny obcí podle počtu obyvatel k 31.12.2010

Velikostní skupina	Počet		% obyvatel	Velikostní skupina	Počet		% obyvatel
	obcí	obyvatel			obcí	obyvatel	
-199	109	14 373	2,78	5 000 - 9 999	7	50 826	9,83
200 - 499	173	55 574	10,75	10 000 - 19 999	8	101 420	19,61
500 - 999	90	65 098	12,59	20 000 - 49 999	1	23 240	4,49
1 000 - 1 999	45	62 295	12,05	50 000 - 99 999	1	90 401	17,48
2 000 - 4 999	17	53 937	10,43	100 000 +	-	-	x
kraj					451	517 164	100,0
Česká republika					6 250	10 532 770	x
% kraje v rámci ČR					9,2	5,4	x

Městské a venkovské obyvatelstvo v roce 2010

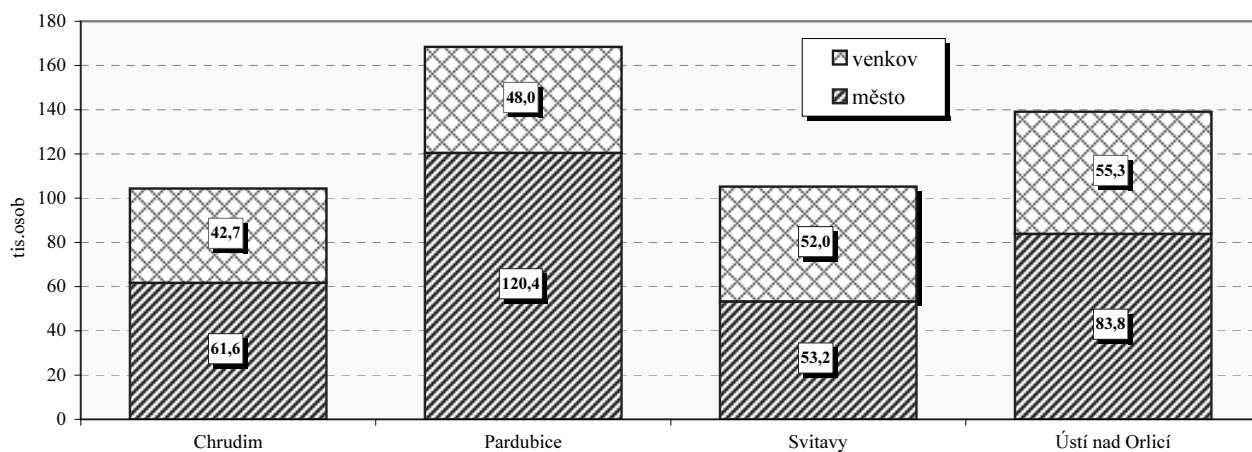

Základní charakteristika v roce 2010

Území	Rozloha (km ²)	Střední stav obyvatel	Hustota obyvatel na 1km ²	Obce	Obce se statutem města	Obce se statutem městyse	Části obce	Katastrální území
Chrudim	992,6	104 450	105	108	11	5	335	232
Pardubice	880,1	167 943	191	112	8	1	215	183
Svitavy	1 378,6	105 150	76	116	7	1	198	182
Ústí nad Orlicí	1 267,4	139 233	110	115	10	2	243	193
kraj	4 518,8	516 776	114	451	36	9	991	790
Česká republika	78 865,4	10 517 247	134	6 250	594	207	15 060	13 027
% kraje v rámci ČR	5,7	4,9	x	7,2	6,1	4,3	6,6	6,1

Pardubický kraj

Výměra půdy na 1 obyvatele v roce 2010

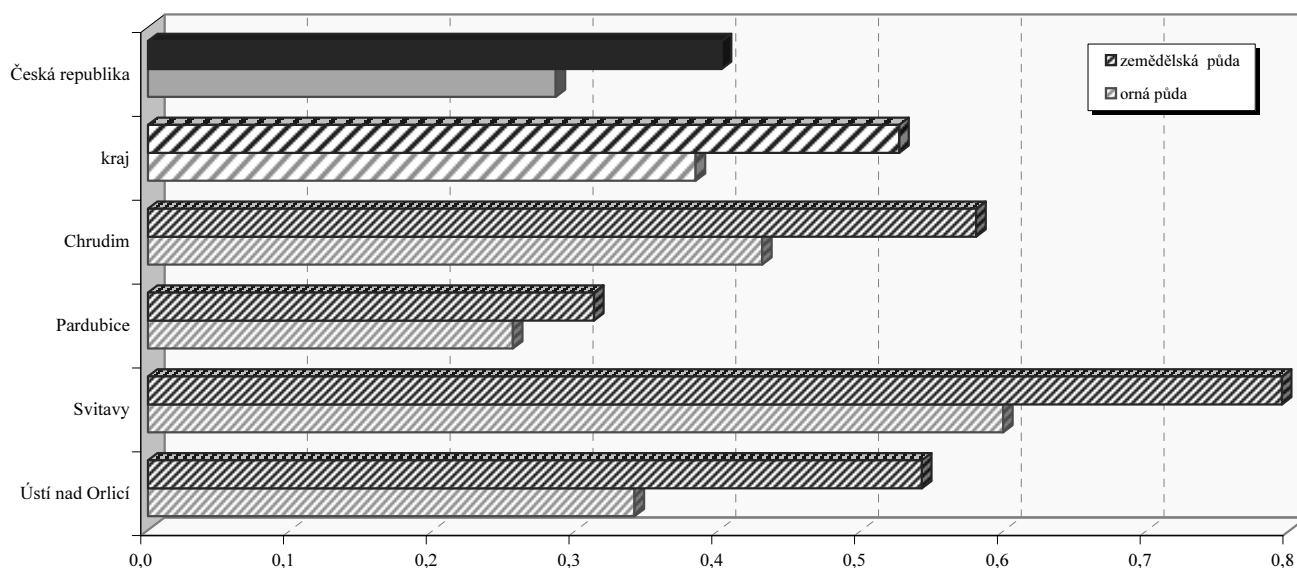

Struktura podle druhů pozemků v roce 2010

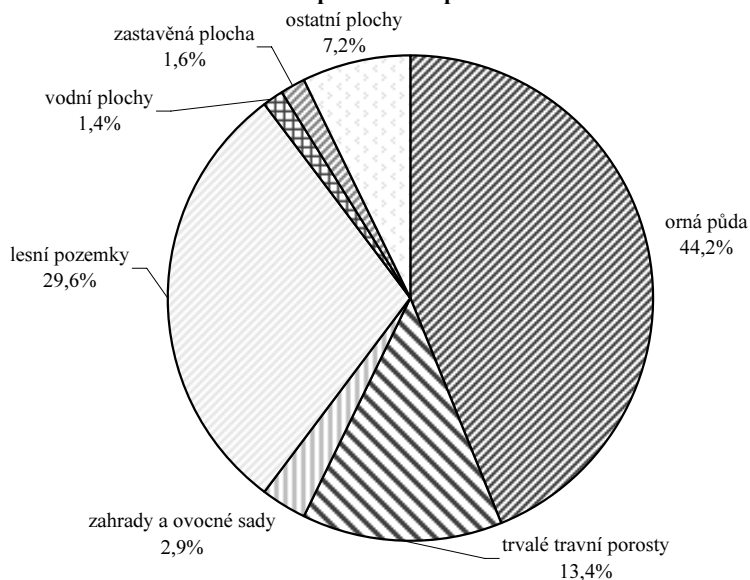

Emise hlavních znečišťujících látek REZZO 1 - 3 v roce 2009
(t/rok)

Území	Emise tuhých látek ¹⁾	Oxid siřičitý (SO ₂)	Oxidy dusíku (NO _x)	Oxid uhelnatý (CO)
Chrudim	280,7	675,9	1 015,1	1 596,4
Pardubice	480,5	9 653,5	7 859,6	1 500,0
Svitavy	380,3	712,2	469,2	1 710,1
Ústí nad Orlicí	385,7	640,2	253,5	1 896,0
kraj	1 809,8	11 681,8	9 597,4	6 702,5
Česká republika	31 394,1	174 026,8	130 396,4	208 032,2
% kraje v rámci ČR	5,8	6,7	7,4	3,2

1) emise VOC, TZL, a NH₃ z nesledovaných zdrojů použití rozpouštědel, chovu hosp. zvířat a stavebních činností údaje za okresy nezahrnují

Měrné emise (REZZO 1 - 3)²⁾

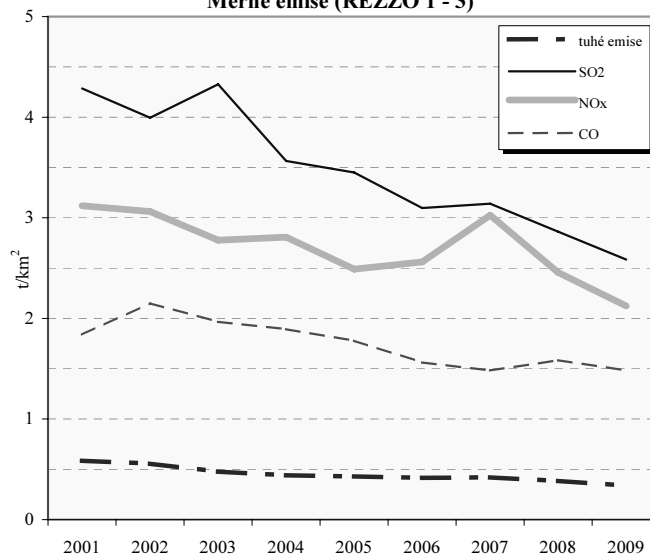

2) nezahrnuje plošné emise VOC, TZL, a NH₃ z nesledovaných zdrojů použití rozpouštědel, chovu hosp. zvířat a stavebních činností

Pardubický kraj

Pohyb obyvatelstva

Relativní ¹⁾		2001	2002	2003	2004	2005	2006	2007	2008	2009	2010
Sňatky	ČR	5,1	5,2	4,8	5,0	5,1	5,1	5,5	5,0	4,6	4,4
	kraj	5,0	5,1	4,5	4,6	4,9	5,1	5,4	4,8	4,3	4,2
Rozvody	ČR	3,1	3,1	3,2	3,2	3,1	3,1	3,0	3,0	2,8	2,9
	kraj	2,8	2,7	2,8	2,9	2,8	2,6	2,8	2,5	2,6	2,5
Živě narození	ČR	8,9	9,1	9,2	9,6	10,0	10,3	11,1	11,5	11,3	11,1
	kraj	8,8	9,2	9,2	9,5	9,7	10,4	11,2	11,2	10,9	11,1
Potraty	ČR	4,4	4,3	4,1	4,0	3,9	3,9	4,0	4,0	3,9	3,7
	kraj	3,6	3,7	3,4	3,4	3,0	3,1	3,3	3,4	3,2	3,1
Zemřelí	ČR	10,5	10,6	10,9	10,5	10,5	10,2	10,1	10,1	10,2	10,2
	kraj	9,9	10,3	10,6	10,3	10,2	10,2	10,1	9,9	9,7	10,3
Celkový přírůstek	ČR	-2,5	-0,3	0,8	0,9	3,0	3,5	9,1	8,3	3,7	2,5
	kraj	-2,1	-1,3	-2,1	-0,4	1,5	3,4	7,2	7,4	2,2	1,6

1) na 1 000 obyvatel

Věkové složení obyvatel kraje k 31. 12. 2010

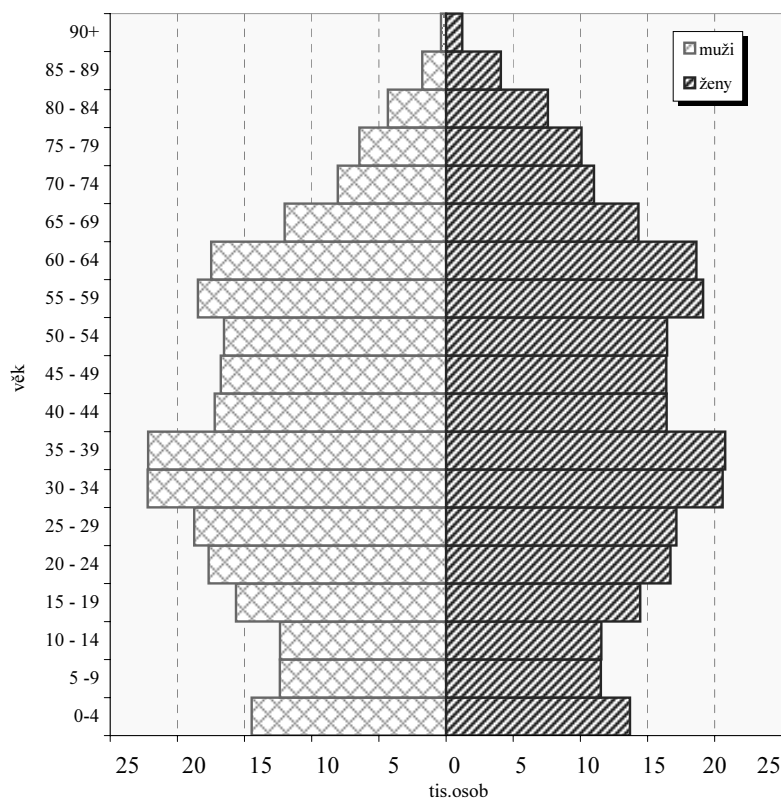

Přírůstek na 1 000 obyvatel
(průměr let 2008-2010)

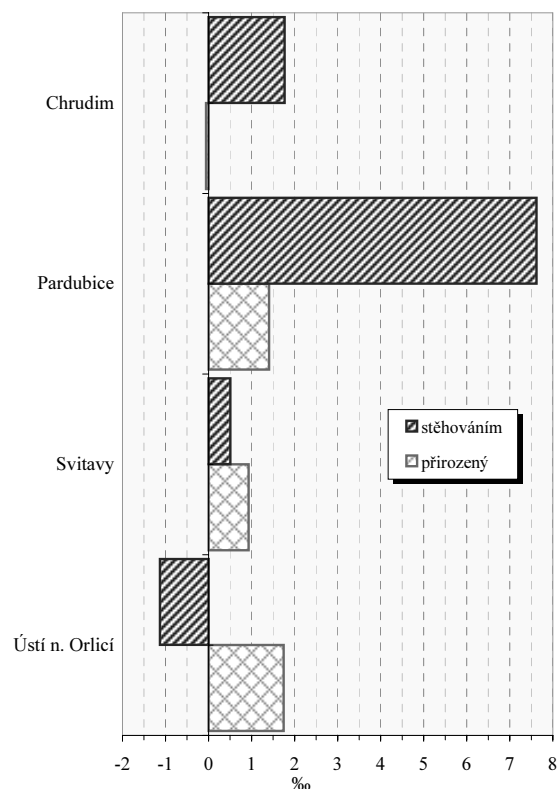

Vybrané ukazatele v roce 2010

Ukazatel	kraj	ČR
Rozvody na 100 sňatků	59,1	65,9
Potraty na 100 narozených	27,7	33,4
Úhrn těhotenství na 1 000 žen	28,0	29,3
Kojenecká úmrtnost (‰)	2,1	2,7
Živě narození mimo manželství (%)	38,1	40,3

Zemřelí podle vybraných příčin smrti v roce 2010¹⁾

Příčina smrti	kraj	ČR
Novotvary	256,2	268,3
Nemoci oběhové soustavy	519,4	509,5
Nemoci dýchací soustavy	72,4	58,5
Poranění, otravy a některé jiné následky vnějších příčin	63,3	57,1

1) na 100 000 obyvatel

Pardubický kraj

Zabezpečení zdravotní péče

Samostatné ordinace praktického lékaře	Počet lékařů (přepočtené počty)			Počet obyvatel na 1 lékaře (k 31.12.)					
				kraj			ČR		
	2004	2007	2010	2004	2007	2010	2004	2007	2010
pro dospělé	215,7	216,5	216,6	1 977 ¹⁾	2 014 ¹⁾	2 037 ¹⁾	1 920 ¹⁾	1 987 ¹⁾	1 961 ¹⁾
pro děti	98,7	93,1	90,5	1 134 ²⁾	1 164 ²⁾	1 172 ²⁾	1 039 ²⁾	1 026 ²⁾	1 032 ²⁾
stomatologa	254,2	259,6	263,9	1 988	1 970	1 960	1 772	1 758	1 711
gynekologa	40,4	40,8	48,4	6 378 ³⁾	6 367 ³⁾	5 415 ³⁾	4 732 ³⁾	4 648 ³⁾	4 322 ³⁾
specialisty	278,9	267,9	355,0	1 812	1 909	1 457	1 727	1 787	1 495

1) počet obyvatel starších 14 let

2) počet obyvatel ve věku 0-19

3) počet žen

Lékaři ambulantní péče na 10 000 obyvatel

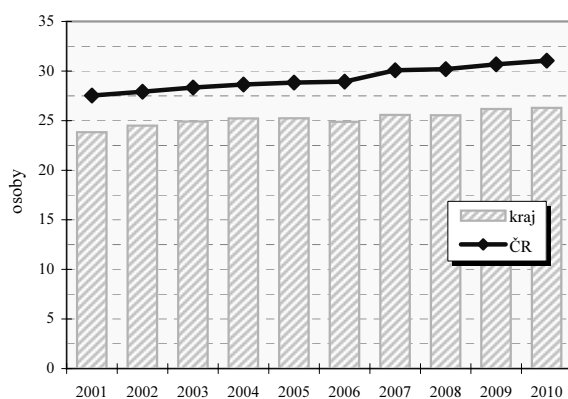

Průměrné procento pracovní neschopnosti celkem

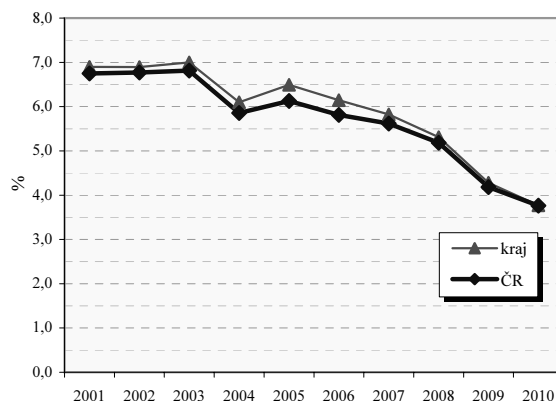

Vybrané ukazatele sociálního zabezpečení k 31.12.

Ukazatel	2003	2004	2005	2006	2007	2008	2009	2010
Počet příjemců důchodů celkem	130 404	132 372	133 299	135 361	137 465	139 308	141 608	142 802
z toho starobních	68 701	69 939	70 504	71 801	73 092	74 753	77 012	82 273
z toho invalidních plných	16 619	16 853	17 107	17 357	17 340	17 063	16 759	12 546
Průměrný důchod celkem v Kč	6 842	7 012	7 454	7 884	8 413	9 268	9 638	9 716
Průměrný starobní důchod v Kč	6 912	7 096	7 561	7 997	8 545	9 437	9 835	9 909
Průměrný plný invalidní důchod v Kč	6 843	7 019	7 462	7 896	8 428	9 266	9 619	9 622

Struktura služeb sociální péče v roce 2010 podle počtu míst/ bytů¹⁾

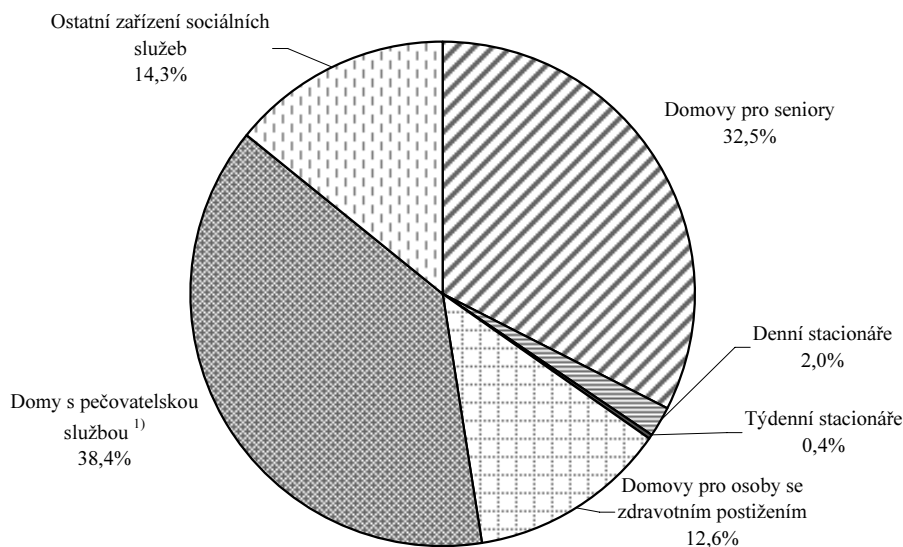

Pardubický kraj

Vzdělávání - základní přehled

(školní rok 2010/11)

Ukazatel	MŠ	ZŠ	SŠ-celkem	Gymnázia	OOV SŠ*	Střediska praktick. vyučov.	Nástav- bové studium	Konzerva- toř	VOŠ
Školy	309	252	79	21	59	—	18	1	9
Třídy/stud.skup.(VOŠ)	725	2 146	1 115	249,0 ³⁾	774,0 ³⁾	—	26 ³⁾	x	49 ³⁾
Děti / žáci / studenti	17 490	40 955	26 314	6 639	18 292	—	1 383	220	1 499
Nově přijatí	.	4 808	6 691	1 070	4 872	—	749	37	689
Absolventi za minulý školní rok	.	.	5 735	1 238	4 148	—	349	34	444
Počty zaměstnanců ^{1),2)}	1 805,6	4 059,8	2 945,2	653,6 ⁴⁾	.	—	.	52,1	81,9
Počty pedagogů /pracovníků (SPV) ¹⁾	1 365,0	2 978,9	2 267,5	.	.	—	.	41,2 ²⁾	102,5

Pramen: Ústav pro informace ve vzdělávání. Údaje jsou včetně škol pro žáky se speciálními vzdělávacími potřebami, kromě údajů o počtu zaměstnanců gymnázií, které jsou beze škol pro žáky se speciálními vzdělávacími potřebami. Počet SŠ celkem není součtem počtů škol podle jednotlivých druhů, protože školy mohou realizovat svou činnost souběžně na různých druhích, formách a oborech vzdělávání.

*Školy vyučující obory odborného vzdělání SŠ bez oborů nástavbového studia; 1) přepočtení na plně zaměstnané; 2) průměrný evidenční počet, data za rok 2010; 3) včetně SŠ se sportovním zaměřením

Dokončené byty na 10 000 obyvatel

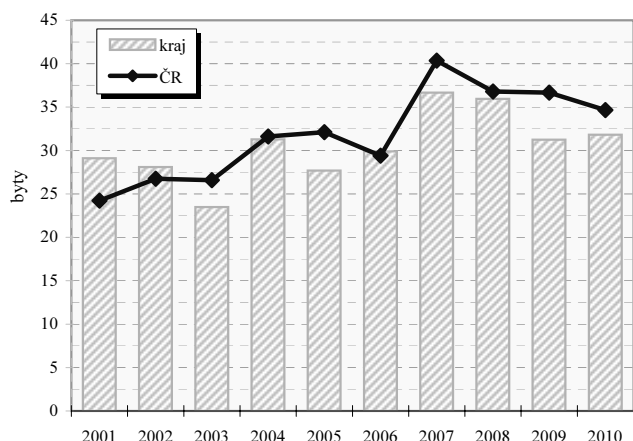

Dokončené byty na 10 000 obyvatel v okresech

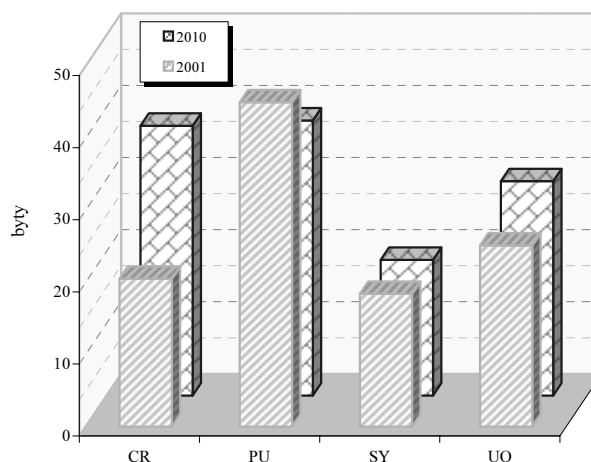

Vybrané ukazatele dopravy

Ukazatel	2004	2007	2010	Ukazatel	2004	2007	2010
Provozovaná vozidla celkem	319 788	357 572	374 821	Délka komunikací celkem v km	3 580,7	3 589,6	3 601,7
z toho : osobní automobily	183 939	207 445	216 704	v tom dálnice	-	8,2	8,8
nákladní automobily	16 998	22 882	24 580	silnice 1. třídy	445,2	453,8	459,7
motocykly	54 501	58 104	60 162	silnice 2. třídy	913,4	905,7	912,4
autobusy	1 168	1 183	1 355	silnice 3. třídy	2 222,1	2 222,0	2 220,8

**Dopravní nehody při nichž došlo ke zranění nebo
usmrcení na 10 000 obyvatel**

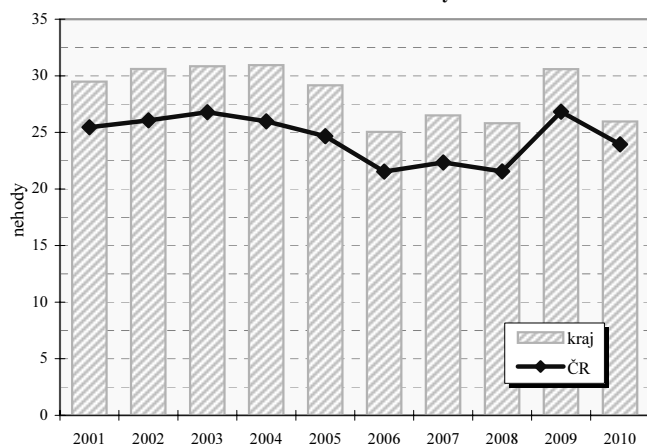

**Dopravní nehody při nichž došlo ke zranění nebo usmrcení
na 10 000 obyvatel v okresech**

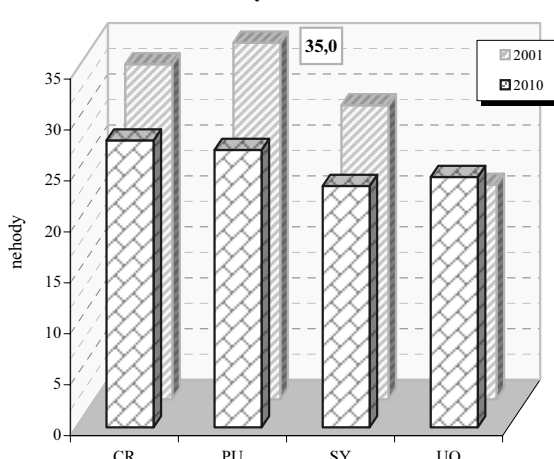

Pardubický kraj

Zaměstnaní v národním hospodářství podle odvětví (v tis. osob)

Odvětví činnosti zaměstnaných v NH (CZ-NACE)	2000		2010	
	ČR	kraj	ČR	kraj
Celkem	4 731,6	228,9	4 885,2	235,0
A Zemědělství, lesnictví a rybářství	230,9	15,1	151,2	10,3
B Těžba a dobývání	69,9	1,1	47,9	0,5
C Zpracovatelský průmysl	1 238,8	66,6	1 235,9	75,3
D Výroba a rozvod elektřiny, plynu, tepla	61,4	1,9	56,8	2,1
E Zásob. vodou; činnosti souvis. s odpady	41,5	1,1	50,2	4,4
F Stavebnictví	456,5	18,4	464,9	23,2
G Velkoobchod a maloob.; opr. mot. vozidel	598,9	30,2	593,8	28,2
H Doprava a skladování	328,2	16,4	328,1	14,7
I Ubytování, stravování a pohostinství	156,4	6,1	190,1	6,1
J Informační a komunikační činnosti	98,4	4,2	137,1	3,7
K Peněžnictví a pojišťovnictví	100,3	5,1	115,3	5,6
L Činnosti v oblasti nemovitostí	26,7	0,6	40,0	0,8
M Profesní, vědecké a technické činnosti	144,2	6,3	202,1	7,2
N Administrativní a podpůrné činnosti	97,6	4,1	113,0	2,9
O Veřejná správa a obrana; pov. soc. zabezp.	332,8	16,9	329,3	13,7
P Vzdělávání	300,9	16,7	295,6	14,8
Q Zdravotní a sociální péče	285,1	12,2	339,9	15,1
R Kulturní, zábavní a rekreační činnosti	70,8	2,4	82,9	1,9
S Ostatní činnosti	88,6	3,4	93,7	3,1

Postavení zaměstnaných v národním hospodářství v roce 2010

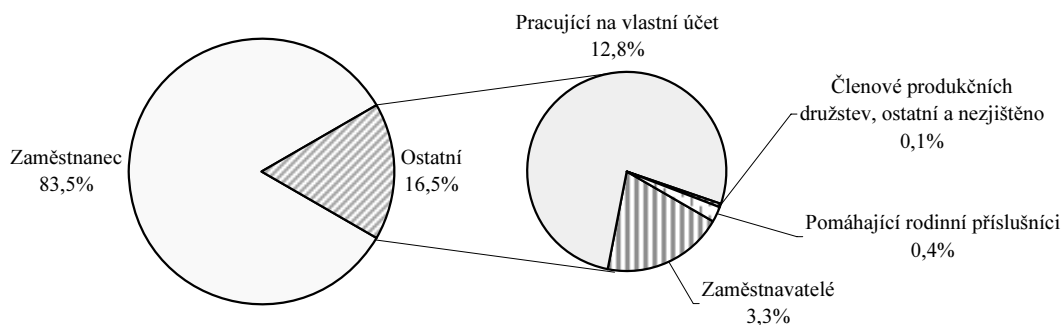

Zaměstnaní v národním hospodářství podle klasifikace zaměstnání (v tis. osob)

KZAM	2002	2010	KZAM	2002	2010
Zákonodárci, vedoucí a řídící pracovníci	13,3	12,4	Řemeslníci a kvalifik. výrobci, zpracovatelé, opraváři	50,4	44,3
Vědečtí a odborní duševní pracovníci	19,6	19,4	Obsluha strojů a zařízení	34,1	36,0
Techn., zdravot. a pedagog. prac. (vč. příbuz. oborů)	41,1	55,1	Pomocní a nekvalifikovaní pracovníci	21,6	16,0
Nižší administrativní pracovníci (úředníci)	20,5	18,9	Příslušníci armády	1,9	0,9
Provozní pracovníci ve službách a obchodě	24,8	27,5	Nezjištěno	0,1	-
Kvalifikovaní dělníci v zem. a lesn. (vč. příbuz. oborů)	6,1	4,5			

Průměrná hrubá měsíční mzda v roce 2010

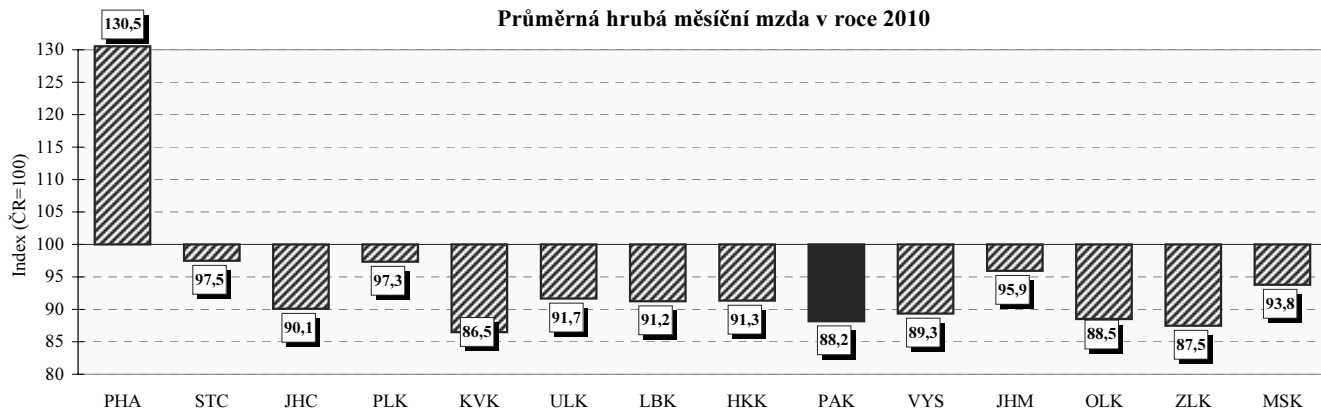

Pardubický kraj

Neumístění uchazeči o zaměstnání na 1 volné pracovní místo
(k 31.12.)

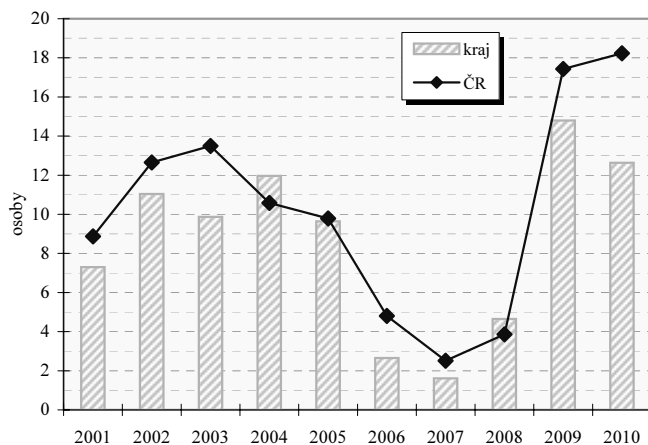

Neumístění uchazeči o zaměstnání na 1 volné pracovní místo
v okresech (k 31.12.)

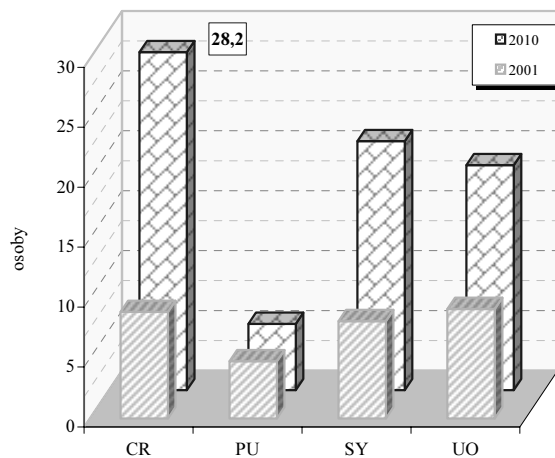

Vybrané ukazatele nezaměstnanosti (k 31.12.)

Ukazatel	2003	2004	2005	2006	2007	2008	2009	2010
Uchazeči o zaměstnání	24 165	24 399	22 782	19 369	15 417	16 998	26 817	27 359
z toho ženy	12 453	12 414	11 727	10 218	8 259	8 644	12 479	12 226
mladší než 25 let	5 346	5 209	4 260	3 335	2 435	3 050	5 018	4 437
se základním vzděláním ¹⁾	6 560	6 484	6 143	5 415	4 320	4 494	6 597	6 584
nezaměstnaní déle než 1 rok	8 126	8 420	8 087	6 779	4 968	4 010	5 490	7 793
se zdravotním postižením	3 818	3 951	4 019	3 862	3 580	3 486	4 087	3 996
pobírající příspěvek	10 372	7 915	7 567	6 853	6 164	7 963	10 610	10 329
v rekvalifikaci s příspěvkem	276	25	9	16	120	43	80	40
Volná pracovní místa	2 448	2 039	2 364	7 296	9 541	3 654	1 813	2 165
z toho pro uchazeče se zdravotním postižením	124	154	156	336	380	164	123	193
% uchazečů v rámci ČR	4,5	4,5	4,5	4,3	4,3	4,8	5,0	4,9
% volných pracovních míst v rámci ČR	6,1	4,0	4,5	7,8	6,8	4,0	5,9	7,0

1) vč. uchazečů bez vzdělání

Míra registrované nezaměstnanosti k 31.12.

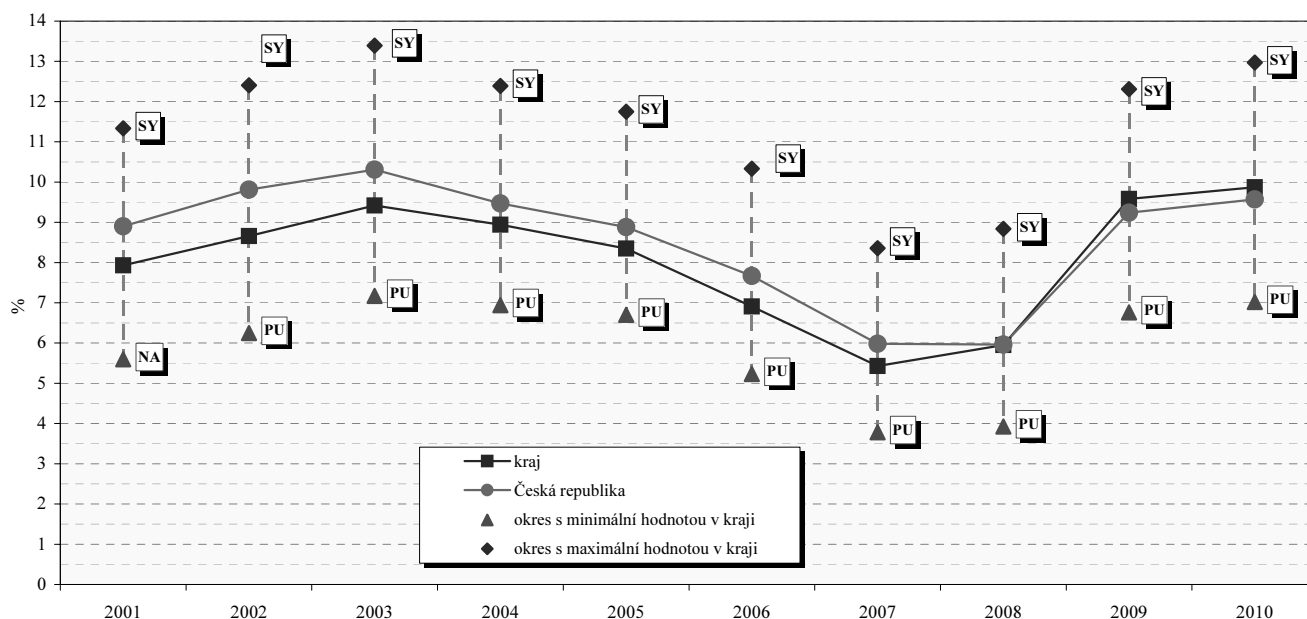

Pardubický kraj

Struktura hrubé přidané hodnoty podle odvětví CZ-NACE

	2006	2007	2008	2009	2010
Hrubá přidaná hodnota celkem v mil. Kč	125 328	136 584	139 601	133 880	132 223
v tom podíl odvětví (%) :					
A Zemědělství, lesnictví a rybářství	3,6	3,9	3,8	3,5	3,0
B Těžba a dobývání	0,1	0,1	0,1	0,2	0,2
C Zpracovatelský průmysl	30,1	30,7	30,2	28,7	30,9
D Výroba a rozvod elektřiny, plynu, tepla a klimatizovaného vzduchu	3,9	4,0	4,5	4,9	4,2
E Zásobování vodou; činnosti související s odpadními vodami, odpady a sanacemi	1,3	1,6	1,2	1,6	1,6
F Stavebnictví	7,4	7,5	7,6	8,1	8,2
G Velkoobchod a maloobchod; opravy a údržba motorových vozidel	10,3	10,2	9,6	9,2	8,9
H Doprava a skladování	7,9	6,9	6,3	6,5	6,8
I Ubytování, stravování a pohostinství	1,4	1,9	1,7	1,7	1,7
J Informační a komunikační činnosti	3,9	3,8	4,3	4,7	4,8
K Peněžnictví a pojišťovnictví	2,2	2,4	2,9	2,7	2,7
L Činnosti v oblasti nemovitostí	7,5	6,6	7,1	7,3	6,4
M Profesní, vědecké a technické činnosti	3,0	3,2	3,2	3,1	3,1
N Administrativní a podpůrné činnosti	1,0	1,2	1,2	1,2	1,2
O Veřejná správa a obrana; povinné sociální zabezpečení	6,2	6,0	5,5	5,8	5,9
P Vzdělávání	4,6	4,5	4,6	5,0	4,8
Q Zdravotní a sociální péče	4,0	3,9	4,6	4,4	4,2
R Kulturní, zábavní a rekreační činnosti	0,6	0,5	0,6	0,7	0,7
S Ostatní činnosti	0,9	1,1	0,9	1,0	1,0
T Činnosti domácností jako zaměstnavatelů a producentů pro vlastní potřebu	0,0	0,0	0,0	0,0	0,0

Regionální HDP na 1 obyvatele v PPS v roce 2010 (%)

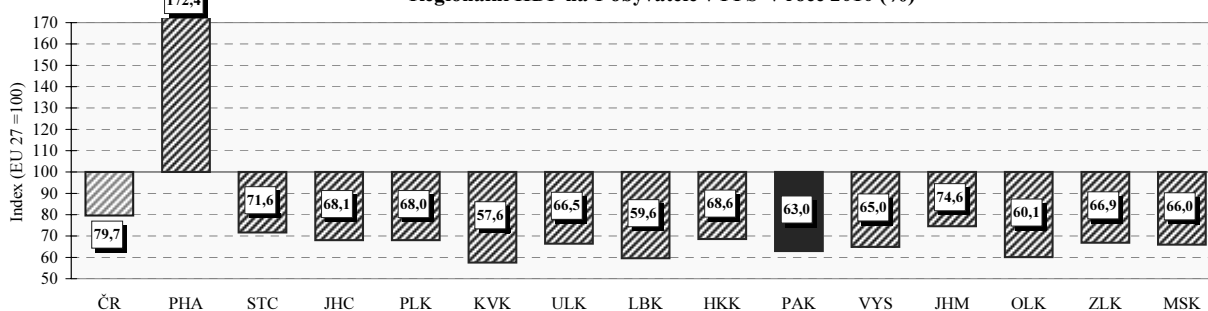

Regionální makroekonomické ukazatele

Ukazatel	2006	2007	2008	2009	2010
Hrubá přidaná hodnota (mil. Kč)	120 472	131 124	139 601	133 880	132 223
Hrubý domácí produkt (mil. Kč)	133 511	145 872	154 384	148 528	146 614
Podíl kraje na HDP České republiky v % (ČR = 100)	4,1	4,1	4,0	4,0	3,9
Hrubý domácí produkt					
v mil. EURO	4 711	5 254	6 189	5 619	5 799
v mil. PPS ¹⁾	.	.	8 463	8 046	7 939
Vývoj HDP, stálé ceny, min. rok = 100	107,2	107,1	101,0	95,2	101,0
Hrubý domácí produkt na 1 obyvatele					
v Kč	263 436	286 630	300 531	287 918	283 710
v EURO	9 295	10 323	12 047	10 892	11 221
v PPS ¹⁾	.	.	16 475	15 597	15 363
Hrubý domácí produkt na 1 obyvatele					
průměr ČR = 100	83,9	83,7	81,4	80,8	79,0
EU 27 = 100 ²⁾ v PPS ¹⁾	.	.	65,9	66,4	63,0
Hrubý domácí produkt na 1 zaměstnance v Kč	553 768	581 303	617 443	625 676	631 977
průměr ČR = 100	87,4	85,9	83,5	86,0	84,6
Tvorba hrubého fixního kapitálu (THFK) v mil. Kč	21 334	27 376	36 446	27 479	.
Podíl kraje na THFK (ČR = 100)	2,7	3,1	3,5	3,0	.
Tvorba hrubého fixního kapitálu na 1 obyvatele					
v Kč	42 095	53 791	70 948	53 267	.
ČR = 100	54,3	62,4	71,8	60,3	.
Čistý disponibilní důchod domácností v mil. Kč	74 042	81 106	90 019	90 283	89 727
Čistý disponibilní důchod domácností na 1 obyvatele					
v Kč	146 095	159 368	175 235	175 012	173 629
ČR = 100	94,1	94,2	94,7	93,7	92,5
Vývoz v běžných cenách (mil. Kč)	154 022	191 646	188 744	175 323	236 736

1) PPS - jednotka pro měření kupní síly

2) EU - průměr za členské země EU

Kraj Vysočina



Obce se statutem města podle počtu obyvatel (stav k 31.12.2010)

- ≤ 2 000
- ◉ 2 001 - 5 000
- 5 001 - 10 000
- 10 001 - 50 000
- ◆ > 50 000

- hranice ČR
- hranice kraje
- hranice okresů

silniční síť

- dálnice
- silnice 1. třídy
- silnice 2. třídy

železniční síť

- celostátní tratě
- regionální tratě
- vodní plochy
- vodní toky
- ▲ nejvýše položený bod

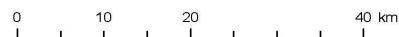

výškové stupně (m)

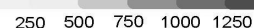

Porovnání vybraných krajských údajů s Českou republikou v roce 2010

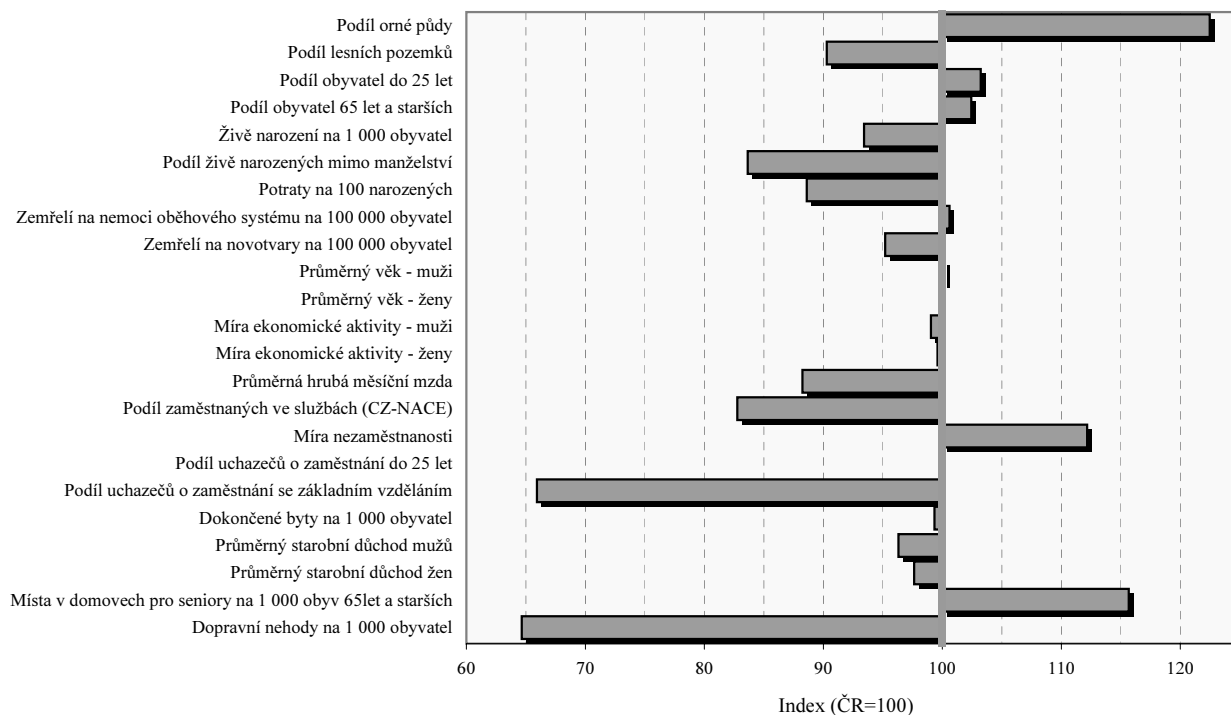

Kraj Vysočina

Velikostní skupiny obcí podle počtu obyvatel k 31.12.2010

Velikostní skupina	Počet		% obyvatel	Velikostní skupina	Počet		% obyvatel
	obcí	obyvatel			obcí	obyvatel	
-199	340	40 831	7,93	5 000 - 9 999	10	65 498	12,73
200 - 499	203	62 154	12,08	10 000 - 19 999	4	49 957	9,71
500 - 999	96	67 979	13,21	20 000 - 49 999	3	85 040	16,53
1 000 - 1 999	34	47 844	9,30	50 000 - 99 999	1	51 154	9,94
2 000 - 4 999	13	44 112	8,57	100 000 +	-	-	x
kraj					704	514 569	100,0
Česká republika					6 250	10 532 770	x
% kraje v rámci ČR					11,3	4,9	x

Městské a venkovské obyvatelstvo v roce 2010

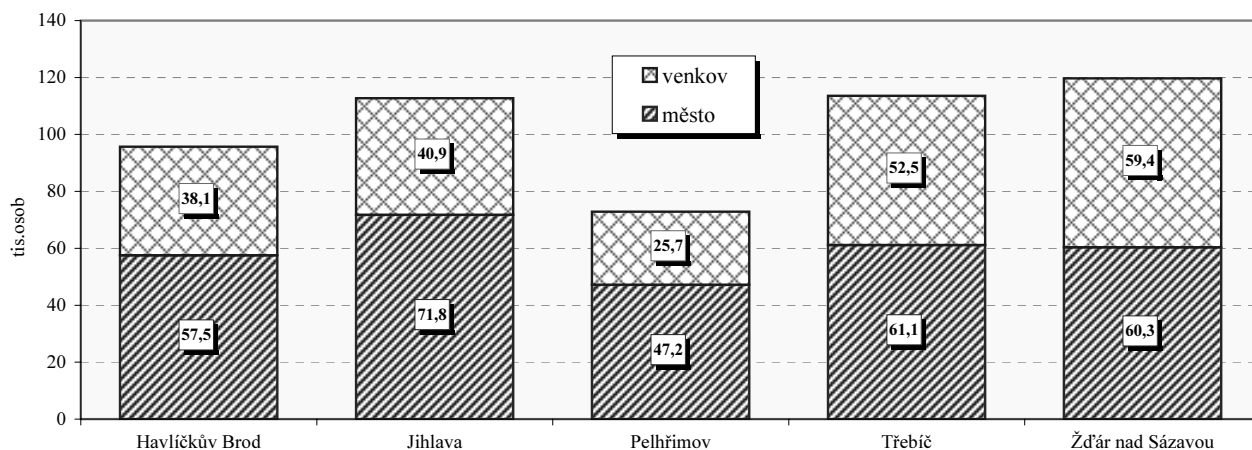

Základní charakteristika v roce 2010

Území	Rozloha (km ²)	Střední stav obyvatel	Hustota obyvatel na 1 km ²	Obce	Obce se statutem města	Obce se statutem městyse	Části obce	Katastrální území
Havlíčkův Brod	1 264,8	95 757	76	120	8	8	330	280
Jihlava	1 199,3	112 605	94	123	5	8	203	201
Pelhřimov	1 289,9	72 951	56	120	9	4	322	257
Třebíč	1 463,0	113 717	78	167	6	9	225	224
Žďár nad Sázavou	1 578,6	119 770	76	174	6	10	322	301
kraj	6 795,5	514 800	76	704	34	39	1 402	1 263
Česká republika	78 865,4	10 517 247	134	6 250	594	207	15 060	13 027
% kraje v rámci ČR	8,6	4,9	x	11,3	5,7	18,8	9,3	9,7

Kraj Vysočina

Výměra půdy na 1 obyvatele v roce 2010

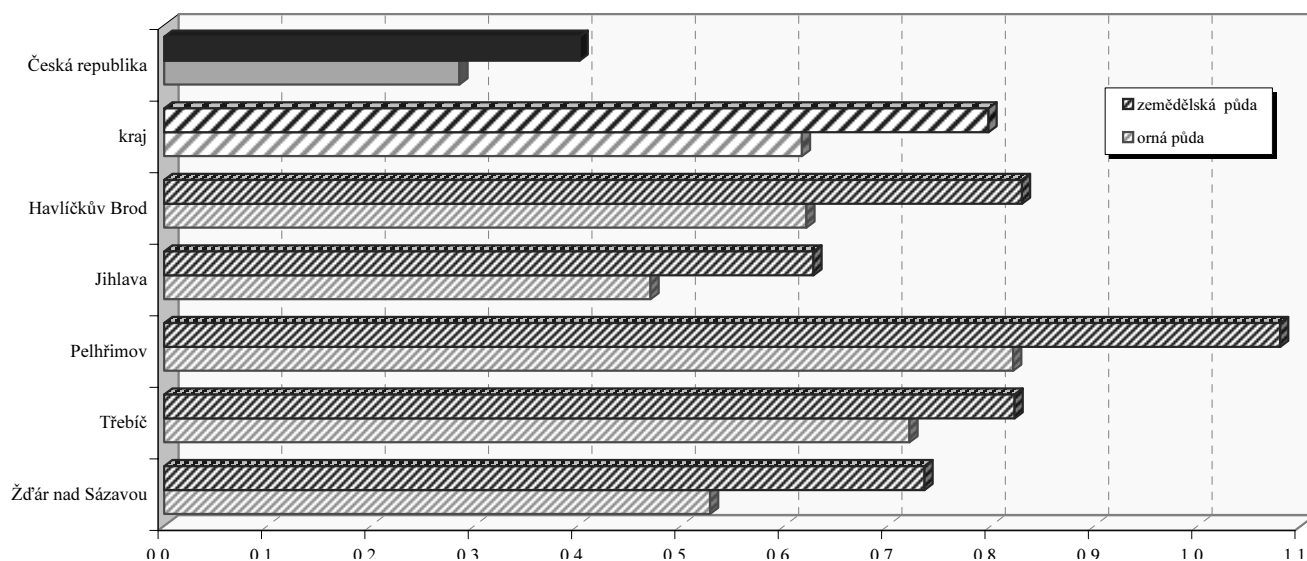

Struktura podle druhů pozemků v roce 2010

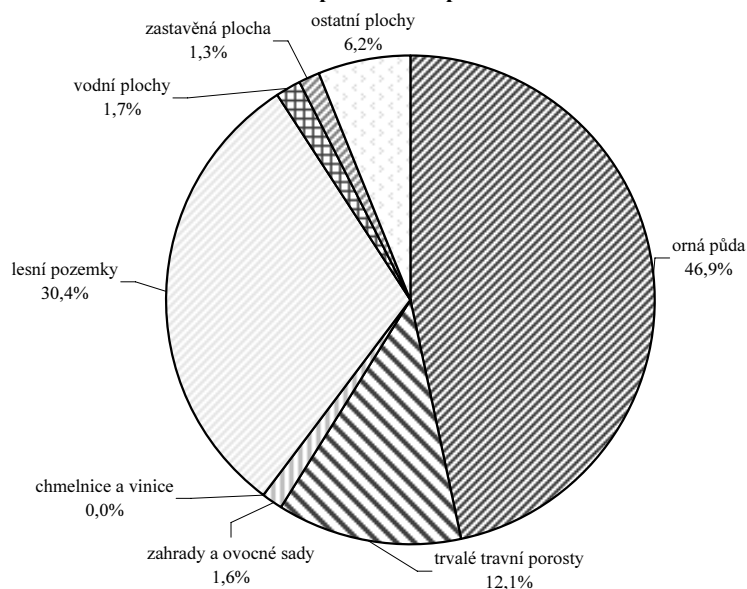

Emise hlavních znečišťujících látek REZZO 1 - 3 v roce 2008
(t/rok)

Území	Emise tuhých látek	Oxid siřičitý (SO ₂)	Oxidy dusíku (NO _x)	Oxid uhelnatý (CO)
Havlíčkův Brod	312,8	488,3	254,1	1 342,5
Jihlava	299,8	307,6	634,6	1 489,6
Pelhřimov	518,0	548,7	490,4	1 511,0
Třebíč	365,5	331,9	218,5	1 051,2
Žďár n. Sázavou	391,2	989,3	339,4	1 715,7
kraj	2 412,7	2 665,8	1 937,0	7 110,0
Česká republika	31 394,1	174 026,8	130 396,4	208 032,2
% kraje v rámci ČR	7,7	1,5	1,5	3,4

Měrné emise (REZZO 1 - 3)

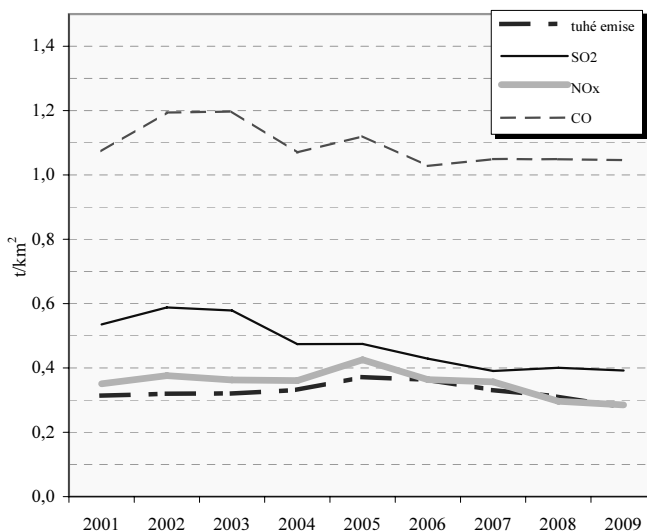

1) emise VOC, TZL, a NH₃ z nesledovaných zdrojů použití rozpouštědel, chovu hosp. zvířat a stavebních činností údaje za okresy nezahrnují

2) nezahrnuje plošné tuhé emise VOC, TZL, a NH₃ z nesledovaných zdrojů použití rozpouštědel, chovu hosp. zvířat a stavebních činností

Kraj Vysočina

Pohyb obyvatelstva

Relativní ¹⁾		2001	2002	2003	2004	2005	2006	2007	2008	2009	2010
Sňatky	ČR	5,1	5,2	4,8	5,0	5,1	5,1	5,5	5,0	4,6	4,4
	kraj	4,9	5,0	4,6	4,7	4,8	4,7	5,0	4,5	4,2	4,3
Rozvody	ČR	3,1	3,1	3,2	3,2	3,1	3,1	3,0	3,0	2,8	2,9
	kraj	2,3	2,3	2,4	2,4	2,4	2,4	2,4	2,6	2,2	2,6
Živě narození	ČR	8,9	9,1	9,2	9,6	10,0	10,3	11,1	11,5	11,3	11,1
	kraj	8,8	9,2	9,2	9,3	9,9	10,0	10,5	11,0	10,6	10,4
Potraty	ČR	4,4	4,3	4,1	4,0	3,9	3,9	4,0	4,0	3,9	3,7
	kraj	3,6	3,6	3,6	3,3	3,4	3,4	3,5	3,4	3,2	3,1
Zemřelí	ČR	10,5	10,6	10,9	10,5	10,5	10,2	10,1	10,1	10,2	10,2
	kraj	10,0	10,1	10,5	9,8	10,5	9,3	9,5	9,5	9,9	9,9
Celkový přírůstek	ČR	-2,5	-0,3	0,8	0,9	3,0	3,5	9,1	8,3	3,7	2,5
	kraj	-1,9	-1,3	-0,2	-0,7	1,3	1,7	4,0	3,4	-0,8	-0,8

1) na 1 000 obyvatel

Věkové složení obyvatel kraje k 31. 12. 2010

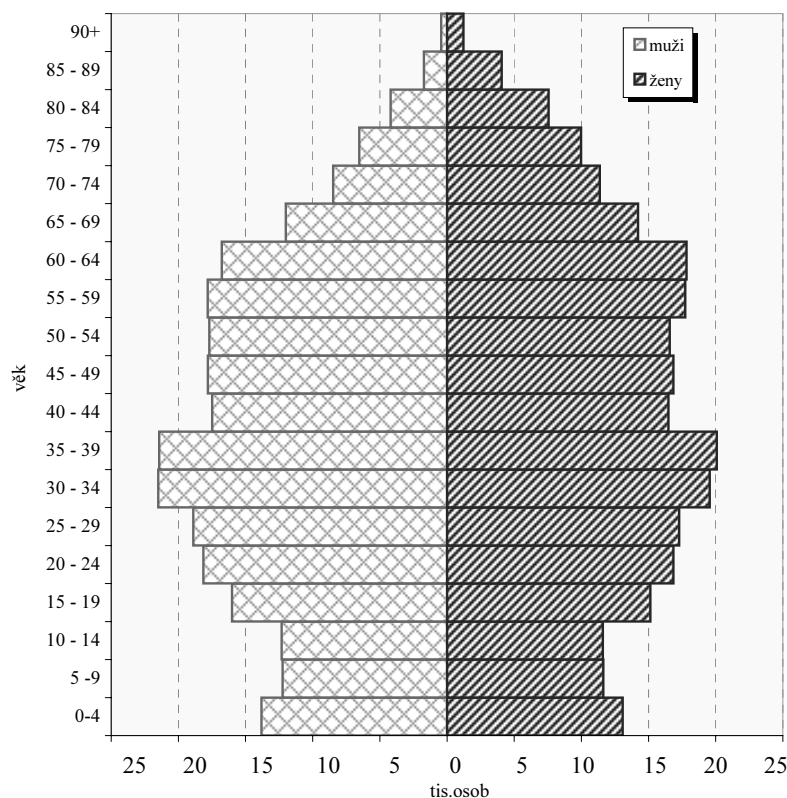

Přírůstek na 1 000 obyvatel (průměr let 2008-2010)

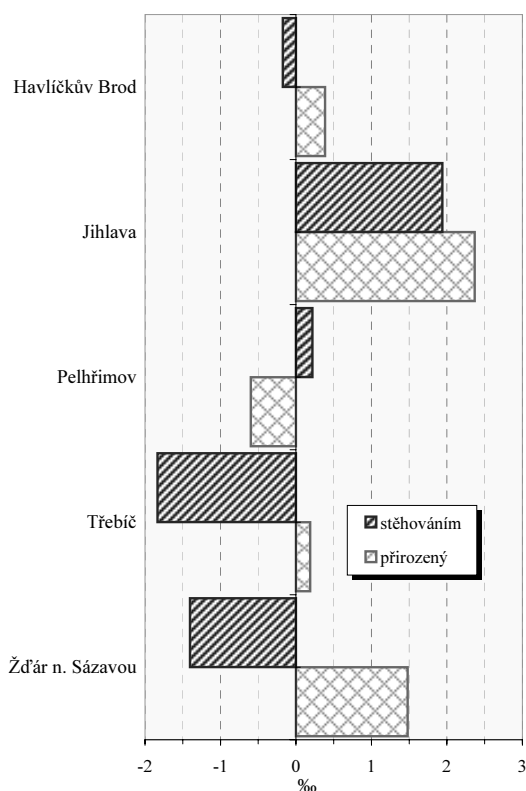

Vybrané ukazatele v roce 2010

Ukazatel	kraj	ČR
Rozvody na 100 sňatků	59,9	65,9
Potraty na 100 narozených	29,6	33,4
Úhrn těhotenství na 1 000 žen	26,8	29,3
Kojenecká úmrtnost (‰)	1,5	2,7
Živě narození mimo manželství (%)	33,7	40,3

Zemřelí podle vybraných příčin smrti v roce 2010¹⁾

Příčina smrti	kraj	ČR
Novotvary	255,4	268,3
Nemoci oběhové soustavy	512,6	509,5
Nemoci dýchací soustavy	65,9	58,5
Poranění, otravy a některé jiné následky vnějších příčin	53,8	57,1

1) na 100 000 obyvatel

Kraj Vysočina

Zabezpečení zdravotní péče

Samostatné ordinace praktického lékaře	Počet lékařů (přepočtené počty)			Počet obyvatel na 1 lékaře (k 31.12.)					
				kraj			ČR		
	2004	2007	2010	2004	2007	2010	2004	2007	2010
pro dospělé	220,5	218,3	223,8	1 975 ¹⁾	2 005 ¹⁾	1 965 ¹⁾	1 920 ¹⁾	1 987 ¹⁾	1 961 ¹⁾
pro děti	106,0	105,0	106,2	1 101 ²⁾	1 048 ²⁾	997 ²⁾	1 039 ²⁾	1 026 ²⁾	1 032 ²⁾
stomatologa	260,0	257,6	258,7	1 989	1 994	1 989	1 772	1 758	1 711
gynekologa	47,9	50,2	50,4	5 461 ³⁾	5 165 ³⁾	5 146 ³⁾	4 732 ³⁾	4 648 ³⁾	4 322 ³⁾
specialisty	216,1	234,5	277,8	2 393	2 190	1 852	1 727	1 787	1 495

1) počet obyvatel starších 14 let

2) počet obyvatel ve věku 0-19

3) počet žen

Lékaři ambulantní péče na 10 000 obyvatel

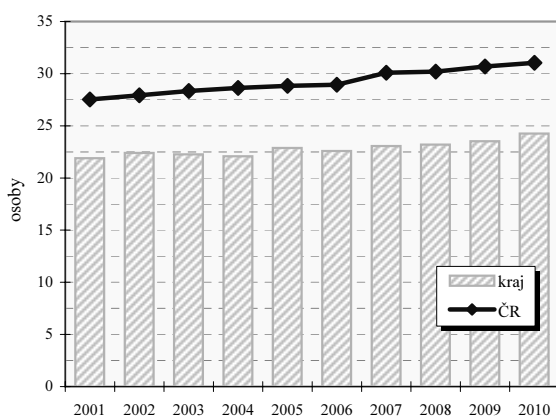

Průměrné procento pracovní neschopnosti celkem

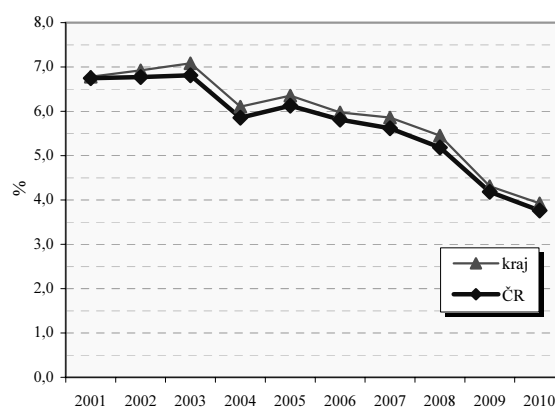

Vybrané ukazatele sociálního zabezpečení k 31.12.

Ukazatel	2003	2004	2005	2006	2007	2008	2009	2010
Počet příjemců důchodů celkem	132 712	134 413	135 231	136 953	138 684	140 757	142 658	143 725
z toho starobních	69 852	70 911	71 418	72 498	73 839	75 426	77 435	82 970
z toho invalidních plných	16 952	17 311	17 540	17 638	17 611	17 490	17 120	12 426
Průměrný důchod celkem v Kč	6 842	7 015	7 455	7 882	8 421	9 274	9 639	9 704
Průměrný starobní důchod v Kč	6 878	7 060	7 516	7 943	8 486	9 370	9 771	9 847
Průměrný plný invalidní důchod v Kč	6 896	7 080	7 543	7 981	8 522	9 370	9 726	9 752

Struktura služeb sociální péče v roce 2010 podle počtu míst/ bytů¹⁾

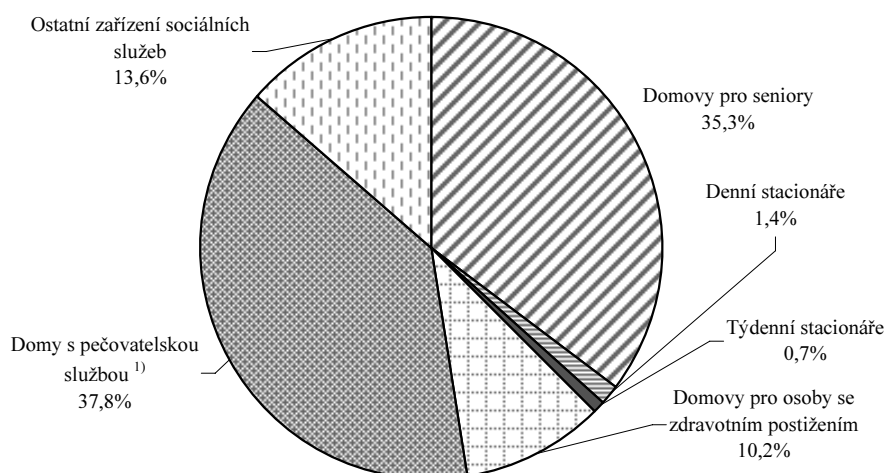

Kraj Vysočina

Vzdělávání - základní přehled

(školní rok 2010/11)

Ukazatel	MŠ	ZŠ	SŠ-celkem	Gymnázia	OOV SŠ*	Střediska praktick. vyučov.	Nástav- bové studium	Konzerva- toř	VOŠ
Školy	274	264	73	18	59	2	31	—	14
Třídy/stud.skup.(VOŠ)	722	2 185	1 111	240,0 ³⁾	751,0 ³⁾	.	43 ³⁾	—	55 ³⁾
Děti / žáci / studenti	16 520	41 173	26 742	6 472	18 012	95	2 258	—	1 568
Nově přijatí	.	4 623	6 812	1 037	4 593	.	1 182	—	651
Absolventi za minulý školní rok	.	.	6 544	1 241	4 684	.	619	—	365
Počty zaměstnanců ^{1),2)}	1 712,5	4 189,0	3 002,6	656,7 ⁴⁾	.	.	.	—	95,2
Počty pedagogů /pracovníků (SPV) ¹⁾	1 295,8	3 090,0	2 337,4	.	.	4,6	.	—	131,5

Pramen: Ústav pro informace ve vzdělávání. Údaje jsou včetně škol pro žáky se speciálními vzdělávacími potřebami, kromě údajů o počtu zaměstnanců gymnázií, které jsou beze škol pro žáky se speciálními vzdělávacími potřebami. Počet SŠ celkem není součtem počtů škol podle jednotlivých druhů, protože školy mohou realizovat svou činnost souběžně na různých druzích, formách a oborech vzdělávání.

*Školy vyučující obory odborného vzdělání SŠ bez oborů nástavbového studia; 1) přepočtení na plně zaměstnané; 2) průměrný evidenční počet, data za rok 2010; 3) včetně SŠ se sportovním zaměřením

Dokončené byty na 10 000 obyvatel

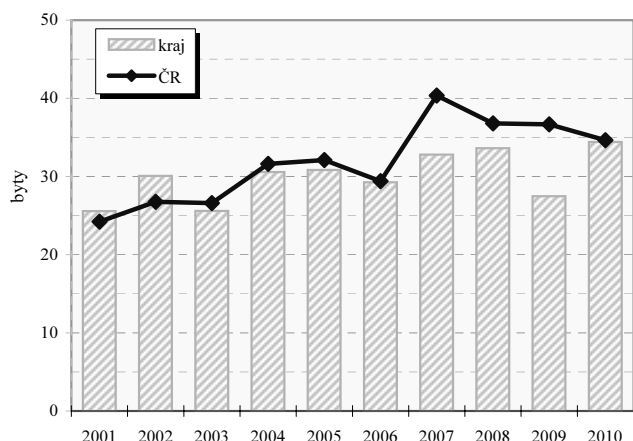

Dokončené byty na 10 000 obyvatel v okresech

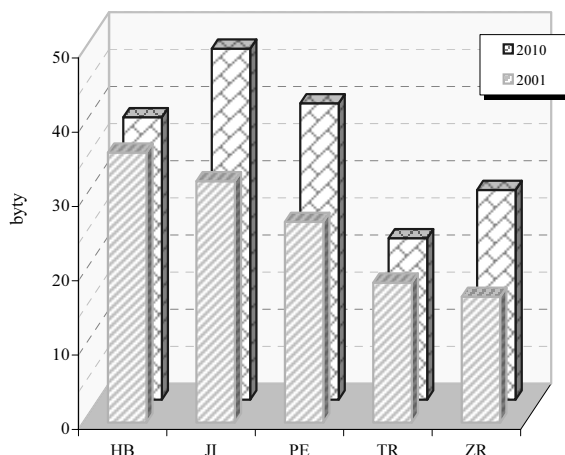

Vybrané ukazatele dopravy

Ukazatel	2004	2007	2010	Ukazatel	2004	2007	2010
Provozovaná vozidla celkem	331 348	363 578	385 229	Délka komunikací celkem v km	5 093,9	5 090,2	5 099,6
z toho : osobní automobily	182 782	202 344	213 426	v tom dálnice	92,9	92,9	92,5
nákladní automobily	16 257	22 102	24 380	silnice 1.třídy	421,4	421,4	427,4
motocykly	52 754	55 294	57 756	silnice 2.třídy	1 635,8	1 630,2	1 639,5
autobusy	861	855	910	silnice 3.třídy	2 943,8	2 945,7	2 940,2

Dopravní nehody při nichž došlo ke zranění nebo usmrcení na 10 000 obyvatel

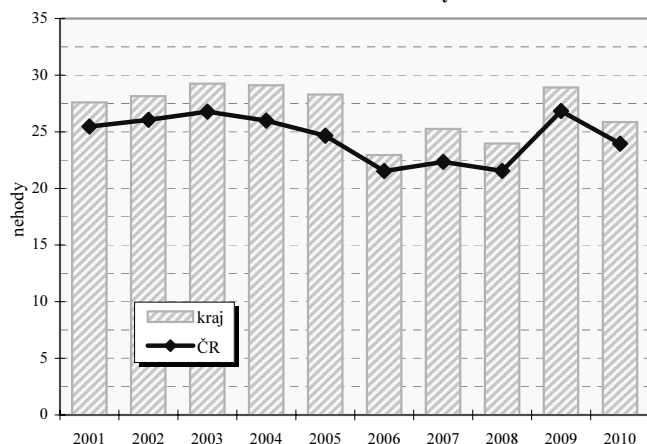

Dopravní nehody při nichž došlo ke zranění nebo usmrcení na 10 000 obyvatel v okresech

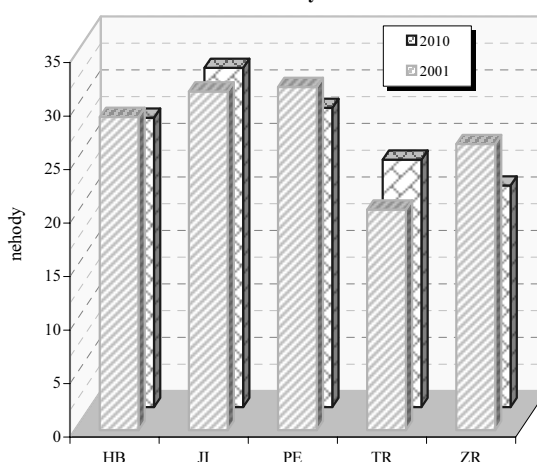

Kraj Vysočina

Zaměstnaní v národním hospodářství podle odvětví (v tis. osob)

Odvětví činnosti zaměstnaných v NH (CZ-NACE)		2000		2010	
		ČR	kraj	ČR	kraj
Celkem		4 731,6	239,3	4 885,2	238,2
A	Zemědělství, lesnictví a rybářství	230,9	27,0	151,2	17,2
B	Těžba a dobývání	69,9	1,4	47,9	2,2
C	Zpracovatelský průmysl	1 238,8	75,8	1 235,9	76,5
D	Výroba a rozvod elektřiny, plynu, tepla	61,4	4,8	56,8	2,6
E	Zásob. vodou; činnosti souvis. s odpady	41,5	1,9	50,2	1,6
F	Stavebnictví	456,5	22,2	464,9	21,8
G	Velkoobchod a maloob.; opr. mot. vozidel	598,9	24,0	593,8	29,9
H	Doprava a skladování	328,2	11,9	328,1	11,1
I	Ubytování, stravování a pohostinství	156,4	6,6	190,1	10,5
J	Informační a komunikační činnosti	98,4	3,4	137,1	2,1
K	Peněžnictví a pojišťovnictví	100,3	2,9	115,3	3,3
L	Činnosti v oblasti nemovitostí	26,7	.	40,0	0,6
M	Profesní, vědecké a technické činnosti	144,2	3,5	202,1	5,9
N	Administrativní a podpůrné činnosti	97,6	3,8	113,0	4,5
O	Veřejná správa a obrana; pov. soc. zabezp.	332,8	16,7	329,3	14,0
P	Vzdělávání	300,9	12,7	295,6	12,8
Q	Zdravotní a sociální péče	285,1	14,2	339,9	16,0
R	Kulturní, zábavní a rekreační činnosti	70,8	2,4	82,9	2,0
S	Ostatní činnosti	88,6	3,5	93,7	2,9

Postavení zaměstnaných v národním hospodářství v roce 2010

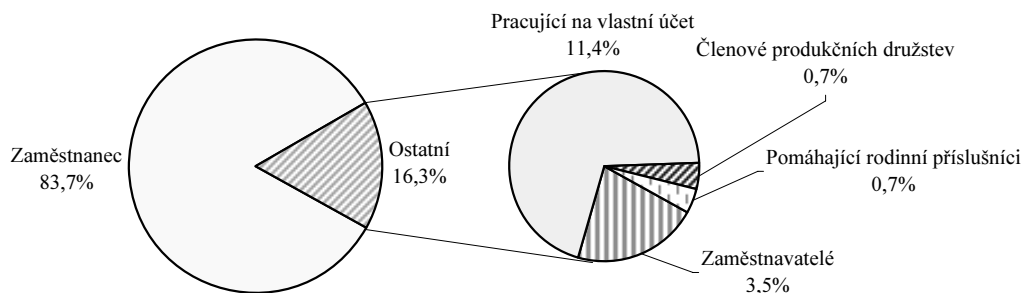

Zaměstnaní v národním hospodářství podle klasifikace zaměstnání (v tis. osob)

KZAM	2002	2010	KZAM	2002	2010
Zákonodárci, vedoucí a řídící pracovníci	13,8	8,2	Řemeslníci a kvalifik. výrobci, zpracovatelé, opraváři	54,5	48,3
Vědečtí a odborní duševní pracovníci	14,9	14,2	Obsluha strojů a zařízení	38,4	42,7
Techn., zdravot. a pedagog. prac. (vč. příbuz. oborů)	39,1	53,3	Pomocní a nekvalifikovaní pracovníci	20,1	14,9
Nižší administrativní pracovníci (úředníci)	20,0	19,0	Příslušníci armády	2,6	0,8
Provozní pracovníci ve službách a obchodě	24,5	30,1	Nezjištěno	0,1	-
Kvalifikovaní dělníci v zem. a lesn. (vč. příbuz. oborů)	11,8	6,7			

Průměrná hrubá měsíční mzda v roce 2010

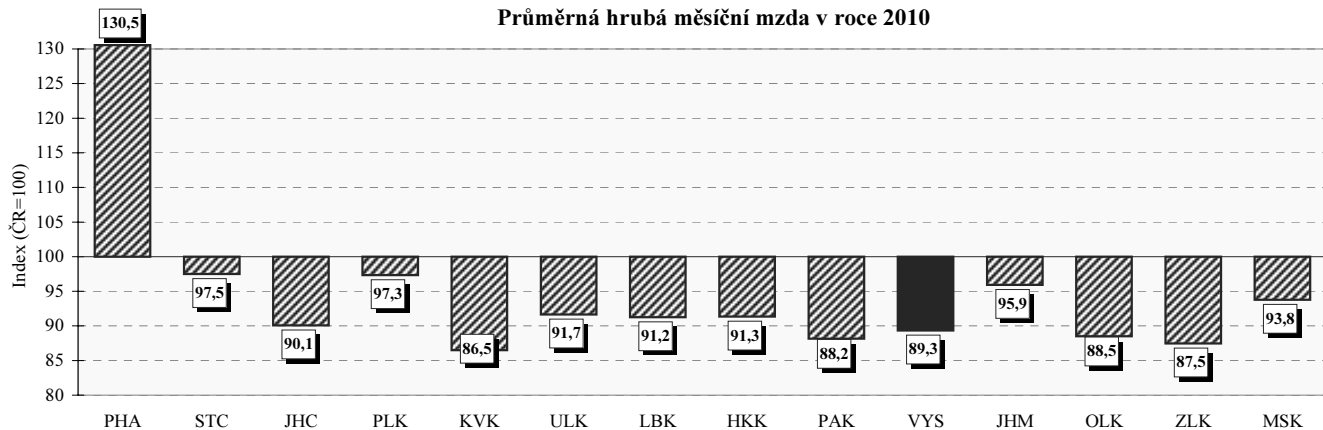

Kraj Vysočina

Neumístění uchazeči o zaměstnání na 1 volné pracovní místo
(k 31.12.)

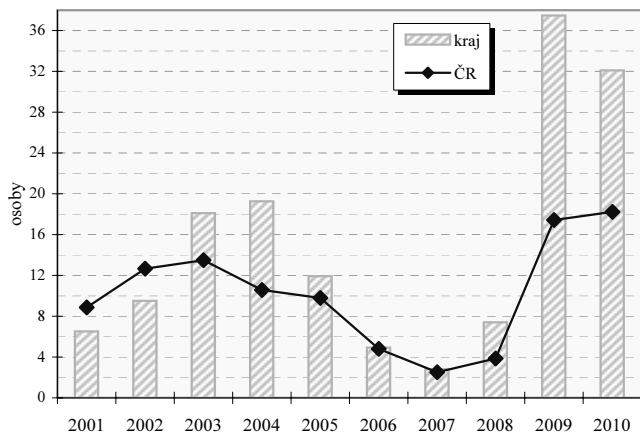

Neumístění uchazeči o zaměstnání na 1 volné pracovní místo
v okresech (k 31.12.)

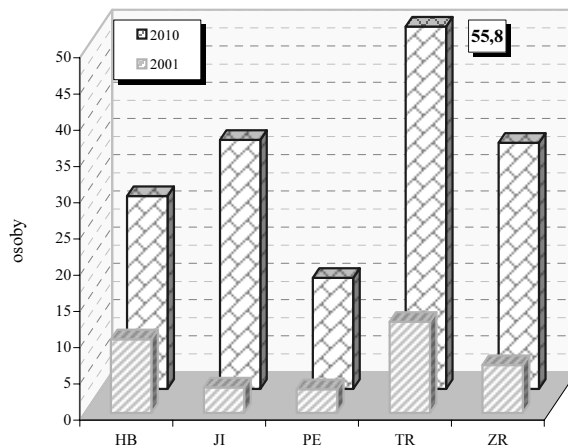

Vybrané ukazatele nezaměstnanosti (k 31.12.)

Ukazatel	2003	2004	2005	2006	2007	2008	2009	2010
Uchazeči o zaměstnání	23 841	24 531	22 814	20 060	16 202	17 874	28 566	29 410
z toho ženy	12 576	13 116	12 424	10 947	8 736	9 278	13 267	13 687
mladší než 25 let	6 175	5 585	4 589	3 683	2 589	3 146	5 288	4 957
se základním vzděláním ¹⁾	5 036	4 914	4 536	4 209	3 460	3 586	4 938	5 097
nezaměstnaní déle než 1 rok	8 069	8 609	8 606	7 811	5 646	4 550	6 214	9 106
se zdravotním postižením	3 250	3 535	3 594	3 551	3 348	3 205	3 870	4 159
pobírající příspěvek	10 523	8 001	7 306	6 739	5 998	8 407	11 319	11 071
v rekvalifikaci s příspěvkem	206	80	170	195	115	211	141	49
Volná pracovní místa	1 317	1 273	1 913	4 071	5 764	2 414	762	916
z toho pro uchazeče se zdravotním postižením	31	65	56	99	274	160	62	105
% uchazečů v rámci ČR	4,4	4,5	4,5	4,5	4,6	5,1	5,3	5,2
% volných pracovních míst v rámci ČR	3,3	2,5	3,7	4,4	4,1	2,6	2,5	3,0

1) vč. uchazečů bez vzdělání

Míra registrované nezaměstnanosti k 31.12.

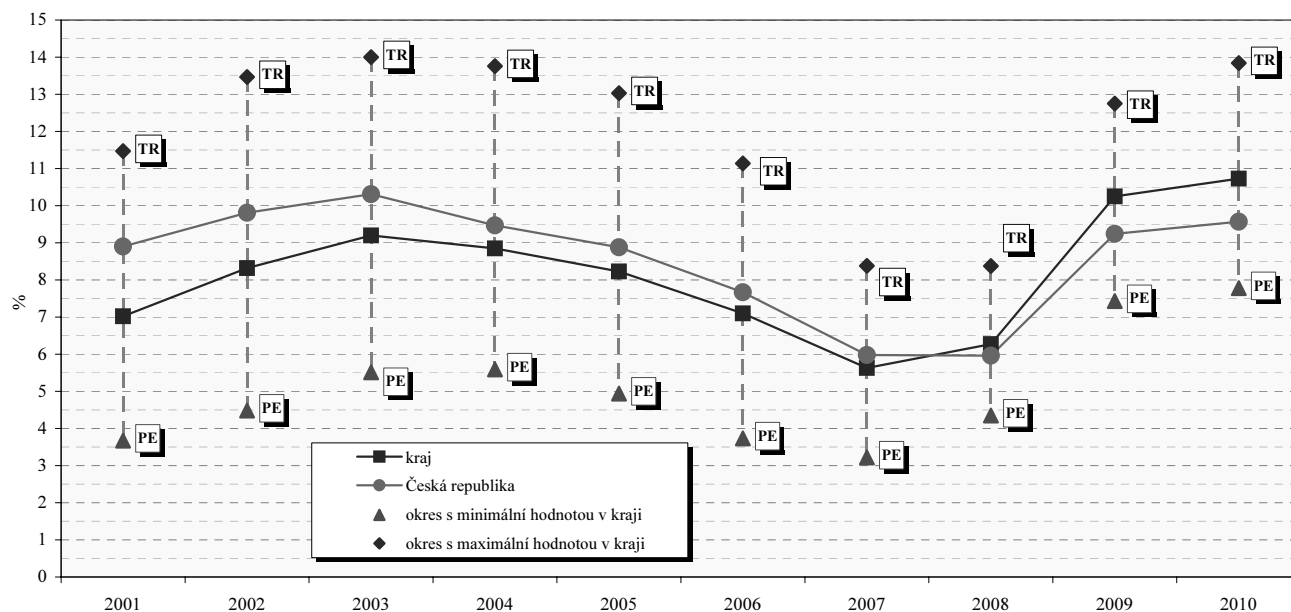

Kraj Vysočina

Struktura hrubé přidané hodnoty podle odvětví CZ-NACE

	2006	2007	2008	2009	2010
Hrubá přidaná hodnota celkem v mil. Kč	126 529	137 726	137 821	136 200	135 876
v tom podíl odvětví (%) :					
A Zemědělství, lesnictví a rybářství	6,5	6,5	5,9	4,7	4,0
B Těžba a dobývání	0,4	0,4	0,4	0,5	0,4
C Zpracovatelský průmysl	35,7	37,8	36,1	30,3	32,8
D Výroba a rozvod elektřiny, plynu, tepla a klimatizovaného vzduchu	7,0	6,4	7,9	10,5	9,8
E Zásobování vodou; činnosti související s odpadními vodami, odpady a sanacemi	1,0	1,0	1,1	1,2	1,0
F Stavebnictví	6,4	6,8	7,0	7,7	7,9
G Velkoobchod a maloobchod; opravy a údržba motorových vozidel	7,8	7,8	7,1	7,2	6,8
H Doprava a skladování	6,5	6,0	6,7	7,8	7,6
I Ubytování, stravování a pohostinství	1,5	1,5	1,5	1,5	1,6
J Informační a komunikační činnosti	1,3	1,4	1,4	1,5	1,5
K Peněžnictví a pojišťovnictví	0,9	1,0	1,2	1,3	1,4
L Činnosti v oblasti nemovitostí	6,7	6,1	6,3	7,0	6,9
M Profesní, vědecké a technické činnosti	2,0	2,0	2,3	2,3	2,4
N Administrativní a podpůrné činnosti	0,8	0,8	0,8	0,8	0,7
O Veřejná správa a obrana; povinné sociální zabezpečení	5,6	5,4	5,6	5,6	5,6
P Vzdělávání	4,0	3,9	4,2	4,4	4,2
Q Zdravotní a sociální péče	4,3	4,0	3,2	4,5	4,3
R Kulturní, zábavní a rekreační činnosti	0,5	0,4	0,5	0,5	0,5
S Ostatní činnosti	0,8	0,9	0,7	0,7	0,6
T Činnosti domácností jako zaměstnavatelů a producentů pro vlastní potřebu	0,0	0,0	0,0	0,0	0,0

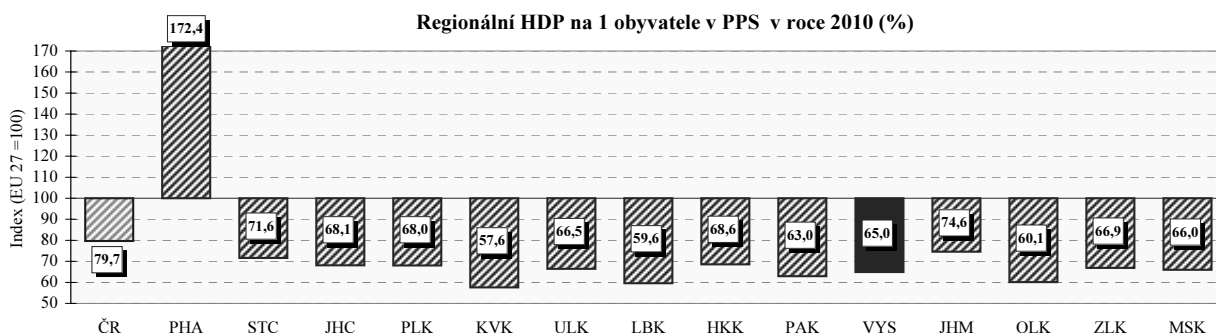

Regionální makroekonomické ukazatele

Ukazatel	2006	2007	2008	2009	2010
Hrubá přidaná hodnota (mil. Kč)	121 951	132 719	137 821	136 200	135 876
Hrubý domácí produkt (mil. Kč)	135 150	147 647	152 415	151 101	150 666
Podíl kraje na HDP České republiky v % (ČR = 100)	4,2	4,2	4,0	4,0	4,0
Hrubý domácí produkt v mil. EURO	4 769	5 318	6 110	5 716	5 959
v mil. PPS ¹⁾	.	.	8 355	8 185	8 159
Vývoj HDP, stálé ceny, min. rok = 100	106,6	105,0	100,3	97,4	102,4
Hrubý domácí produkt na 1 obyvatele v Kč	264 423	288 061	296 305	293 213	292 669
v EURO	9 330	10 375	11 878	11 092	11 575
v PPS ¹⁾	.	.	16 243	15 884	15 848
Hrubý domácí produkt na 1 obyvatele průměr ČR = 100	84,2	84,1	80,3	82,3	81,5
EU 27 = 100 ²⁾ v PPS ¹⁾	.	.	65,0	67,6	65,0
Hrubý domácí produkt na 1 zaměstnance v Kč	575 548	599 954	632 983	649 700	662 191
průměr ČR = 100	90,9	88,6	85,6	89,3	88,7
Tvorba hrubého fixního kapitálu (THFK) v mil. Kč	26 000	33 271	29 590	29 793	.
Podíl kraje na THFK (ČR = 100)	3,3	3,7	2,9	3,2	.
Tvorba hrubého fixního kapitálu na 1 obyvatele v Kč	50 869	64 912	57 524	57 814	.
ČR = 100	65,6	75,3	58,2	65,4	.
Čistý disponibilní důchod domácností v mil. Kč	74 871	82 495	91 003	90 967	91 969
Čistý disponibilní důchod domácností na 1 obyvatele v Kč	146 485	160 948	176 915	176 522	178 650
ČR = 100	94,4	95,1	95,6	94,5	95,2
Vývoz v běžných cenách (mil. Kč)	92 050	106 559	100 315	77 270	93 136

1) PPS - jednotka pro měření kupní síly

2) EU - průměr za členské země EU

Jihomoravský kraj

Obce se statutem města
podle počtu obyvatel
(stav k 31.12.2010)

- ≤ 2 000
- 2 001 - 5 000
- 5 001 - 10 000
- 10 001 - 50 000
- > 50 000



Porovnání vybraných krajských údajů s Českou republikou v roce 2010

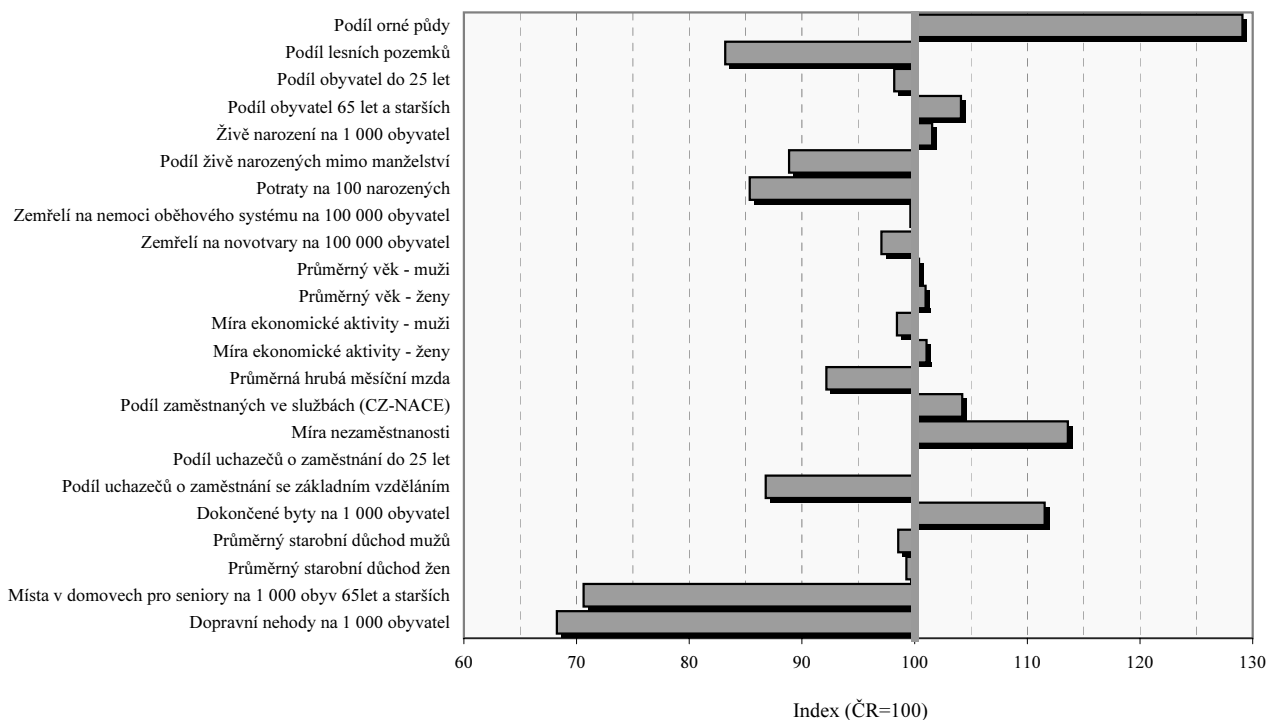

Jihomoravský kraj

Velikostní skupiny obcí podle počtu obyvatel k 31.12.2010

Velikostní skupina	Počet		% obyvatel	Velikostní skupina	Počet		% obyvatel
	obcí	obyvatel			obcí	obyvatel	
-199	116	14 783	1,28	5 000 - 9 999	13	87 203	7,55
200 - 499	192	64 700	5,60	10 000 - 19 999	4	44 927	3,89
500 - 999	181	130 216	11,28	20 000 - 49 999	5	126 591	10,96
1 000 - 1 999	100	133 851	11,59	50 000 - 99 999	-	-	x
2 000 - 4 999	61	181 012	15,68	100 000 +	1	371 371	32,16
kraj					673	1 154 654	100,0
Česká republika					6 250	10 532 770	x
% kraje v rámci ČR					10,8	11,0	x

Městské a venkovské obyvatelstvo v roce 2010

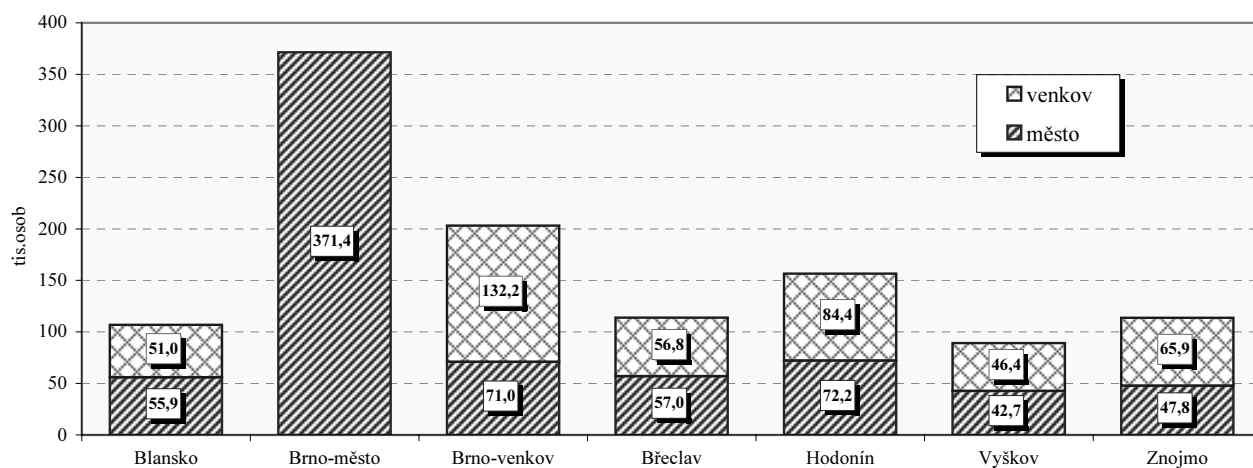

Základní charakteristika v roce 2010

Území	Rozloha (km ²)	Střední stav obyvatel	Hustota obyvatel na 1 km ²	Obce	Obce se statutem města	Obce se statutem městyse	Části obce	Katastrální území
Blansko	862,6	106 750	124	116	8	9	174	175
Brno - město	230,2	370 951	1 613	1	1	-	48	48
Brno - venkov	1 498,8	202 078	136	187	13	11	230	227
Břeclav	1 038,2	113 744	110	63	9	4	69	69
Hodonín	1 098,9	156 673	142	82	8	-	93	90
Vyškov	875,6	88 891	102	80	5	3	118	108
Znojmo	1 590,2	113 678	72	144	5	13	170	174
kraj	7 194,6	1 152 765	160	673	49	40	902	891
Česká republika	78 865,4	10 517 247	134	6 250	594	207	15 060	13 027
% kraje v rámci ČR	9,1	11,0	x	10,8	8,2	19,3	6,0	6,8

Jihomoravský kraj

Výměra půdy na 1 obyvatele v roce 2010

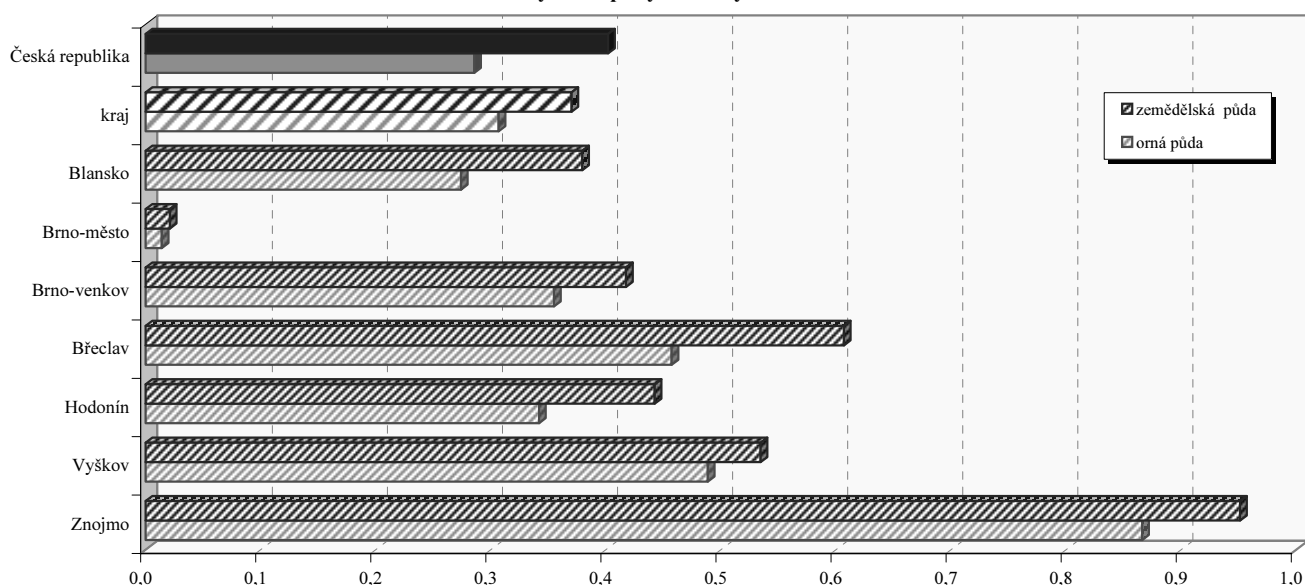

Struktura podle druhů pozemků v roce 2010

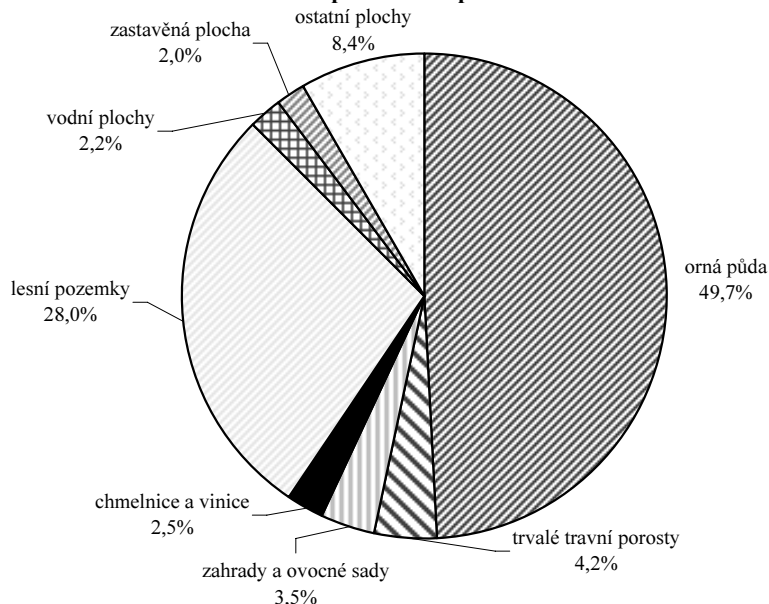

Emise hlavních znečišťujících látek REZZO 1 - 3 v roce 2009
(t/rok)

Území	Emise tuhých látek ¹⁾	Oxid siřičitý (SO ₂)	Oxidy dusíku (NO _x)	Oxid uhelnatý (CO)
Blansko	142,5	267,6	209,9	496,1
Brno - město	139,0	241,1	642,2	542,7
Brno - venkov	312,8	294,1	1 494,8	3 438,5
Břeclav	74,7	79,9	337,8	371,8
Hodonín	215,4	2 290,8	965,5	461,0
Vyškov	81,3	211,9	112,8	250,4
Znojmo	234,6	480,5	374,1	958,9
kraj	1 672,7	3 865,9	4 137,1	6 519,4
Česká republika	31 394,1	174 026,8	130 396,4	208 032,2
% kraje v rámci ČR	5,3	2,2	3,2	3,1

Měrné emise (REZZO 1 - 3)²⁾

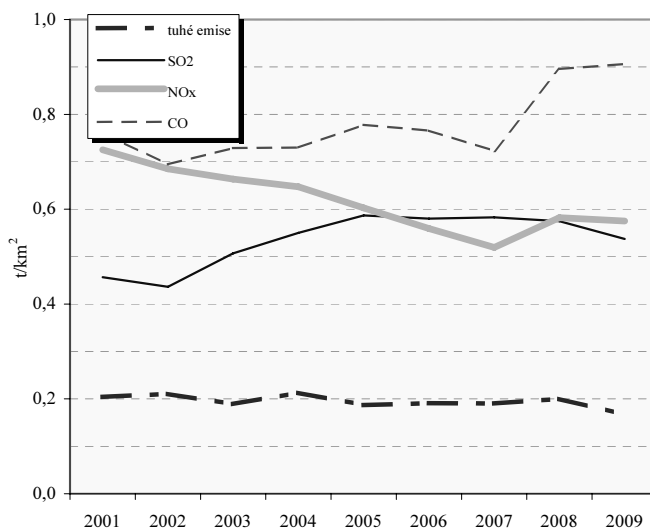

1) emise VOC, TZL, a NH₃ z nesledovaných zdrojů použití rozpouštědel, chovu hosp. zvířat a stavebních činností údaje za okresy nezahrnují

2) nezahrnuje plošné tuhé emise VOC, TZL, a NH₃ z nesledovaných zdrojů použití rozpouštědel, chovu hosp. zvířat a stavebních činností

Jihomoravský kraj

Pohyb obyvatelstva

Relativní ¹⁾		2001	2002	2003	2004	2005	2006	2007	2008	2009	2010
Sňatky	ČR	5,1	5,2	4,8	5,0	5,1	5,1	5,5	5,0	4,6	4,4
	kraj	5,0	5,0	4,9	5,0	5,0	5,2	5,5	5,1	4,6	4,4
Rozvody	ČR	3,1	3,1	3,2	3,2	3,1	3,1	3,0	3,0	2,8	2,9
	kraj	2,8	2,8	2,8	2,9	2,8	2,7	3,0	2,9	2,6	3,1
Živě narození	ČR	8,9	9,1	9,2	9,6	10,0	10,3	11,1	11,5	11,3	11,1
	kraj	8,5	9,0	8,9	9,5	9,9	10,2	10,9	11,5	11,4	11,3
Potraty	ČR	4,4	4,3	4,1	4,0	3,9	3,9	4,0	4,0	3,9	3,7
	kraj	3,8	3,7	3,7	3,5	3,4	3,5	3,6	3,3	3,3	3,2
Zemřelí	ČR	10,5	10,6	10,9	10,5	10,5	10,2	10,1	10,1	10,2	10,2
	kraj	10,3	10,6	10,8	10,3	10,7	10,3	10,4	9,8	10,1	10,0
Celkový přírůstek	ČR	-2,5	-0,3	0,8	0,9	3,0	3,5	9,1	8,3	3,7	2,5
	kraj	-3,1	-2,4	0,7	0,6	0,1	1,9	7,0	5,8	4,0	2,6

1) na 1 000 obyvatel

Věkové složení obyvatel kraje k 31. 12. 2010

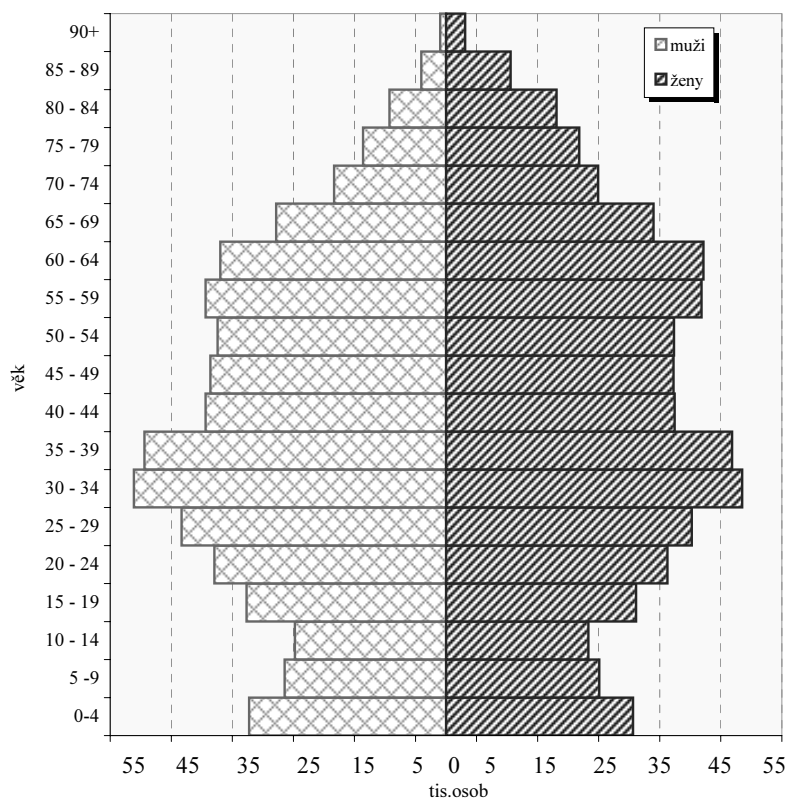

Přírůstek na 1 000 obyvatel
(průměr let 2008-2010)

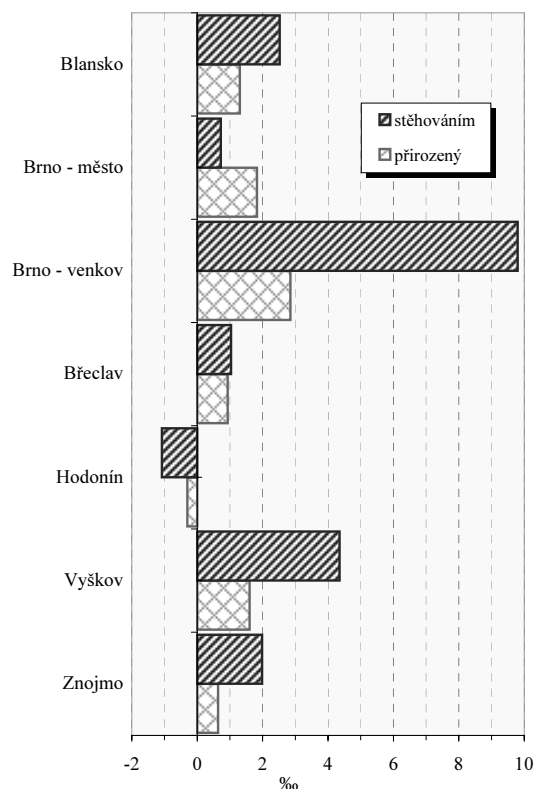

Vybrané ukazatele v roce 2010

Ukazatel	kraj	ČR
Rozvody na 100 sňatků	69,6	65,9
Potraty na 100 narozených	28,5	33,4
Úhrn těhotenství na 1 000 žen	28,5	29,3
Kojenecká úmrtnost (‰)	2,0	2,7
Živě narození mimo manželství (%)	35,8	40,3

Zemřelí podle vybraných příčin smrti v roce 2010¹⁾

Příčina smrti	kraj	ČR
Novotvary	260,4	268,3
Nemoci oběhové soustavy	507,6	509,5
Nemoci dýchací soustavy	60,2	58,5
Poranění, otravy a některé jiné následky vnějších příčin	55,4	57,1

1) na 100 000 obyvatel

Jihomoravský kraj

Zabezpečení zdravotní péče

Samostatné ordinace praktického lékaře	Počet lékařů (přepočtené počty)			Počet obyvatel na 1 lékaře (k 31.12.)					
				kraj			ČR		
	2004	2007	2010	2004	2007	2010	2004	2007	2010
pro dospělé	529,1	526,8	526,5	1 811 ¹⁾	1 863 ¹⁾	1 884 ¹⁾	1 920 ¹⁾	1 987 ¹⁾	1 961 ¹⁾
pro děti	228,1	227,7	226,6	1 038 ²⁾	1 008 ²⁾	999 ²⁾	1 039 ²⁾	1 026 ²⁾	1 032 ²⁾
stomatologa	634,5	644,1	676,3	1 770	1 771	1 707	1 772	1 758	1 711
gynekologa	118,8	119,2	149,9	4 866 ³⁾	4 910 ³⁾	3 944 ³⁾	4 732 ³⁾	4 648 ³⁾	4 322 ³⁾
specialisty	656,7	634,1	811,0	1 710	1 799	1 424	1 727	1 787	1 495

1) počet obyvatel starších 14 let

2) počet obyvatel ve věku 0-19

3) počet žen

Lékaři ambulantní péče na 10 000 obyvatel

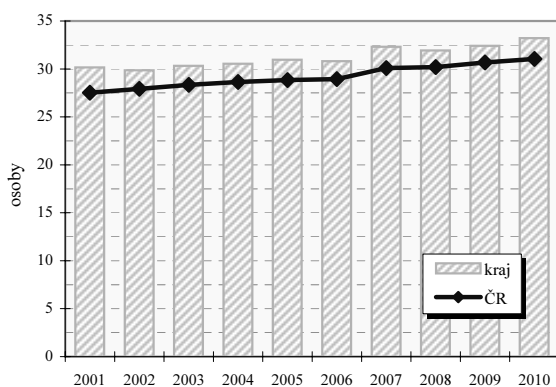

Průměrné procento pracovní neschopnosti celkem

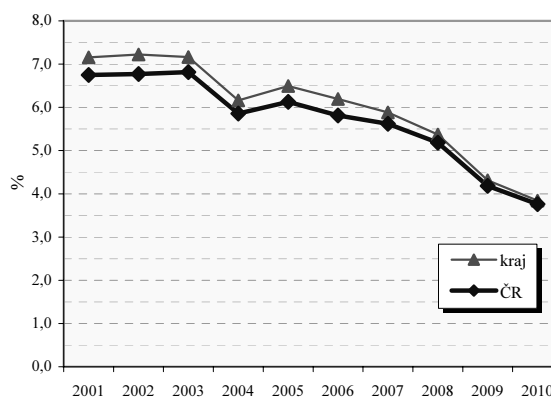

Vybrané ukazatele sociálního zabezpečení k 31.12.

Ukazatel	2003	2004	2005	2006	2007	2008	2009	2010
Počet příjemců důchodů celkem	297 384	301 175	302 930	307 006	309 976	313 210	316 736	319 865
z toho starobních	152 051	155 365	157 107	160 604	163 530	166 988	171 120	183 471
z toho invalidních plných	37 705	37 906	37 813	37 296	36 556	35 722	34 992	25 609
Průměrný důchod celkem v Kč	6 825	7 004	7 449	7 877	8 410	9 267	9 639	9 713
Průměrný starobní důchod v Kč	6 997	7 189	7 659	8 097	8 653	9 540	9 941	10 003
Průměrný plný invalidní důchod v Kč	6 837	7 018	7 461	7 879	8 405	9 239	9 583	9 615

Struktura služeb sociální péče v roce 2010 podle počtu míst/ bytů¹⁾

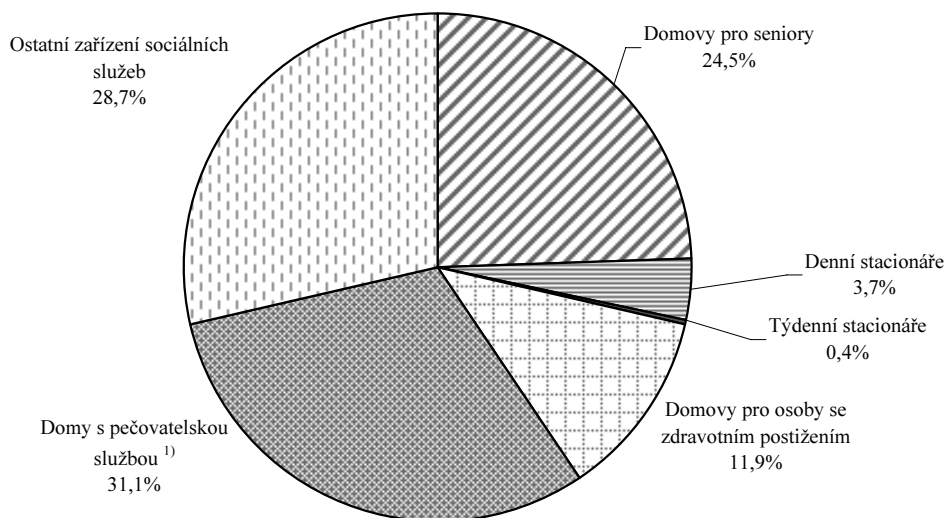

Jihomoravský kraj

Vzdělávání - základní přehled

(školní rok 2010/11)

Ukazatel	MŠ	ZŠ	SŠ-celkem	Gymnázia	OOV SŠ*	Střediska praktick. vyučov.	Nástav- bové studium	Konzerva- toř	VOŠ
Školy	633	477	143	42	104	—	43	2	14
Třídy/stud.skup.(VOŠ)	1 586	4 557	2 549	625,0 ³⁾	1687,0 ³⁾	—	89 ³⁾	x	114 ³⁾
Děti / žáci / studenti	36 377	84 974	60 184	16 920	39 001	—	4 263	513	3 737
Nově přijatí	.	10 366	15 250	2 908	10 290	—	2 052	66	1 579
Absolventi za minulý školní rok	.	.	13 277	3 182	8 982	—	1 113	65	706
Počty zaměstnanců ^{1),2)}	3 719,4	8 635,6	6 810,4	1 674,7 ⁴⁾	.	—	.	167,1	204,4
Počty pedagogů /pracovníků (SPV) ¹⁾	2 841,8	6 335,7	5 137,8	.	.	—	.	137,5 ²⁾	212,8

Pramen: Ústav pro informace ve vzdělávání. Údaje jsou včetně škol pro žáky se speciálními vzdělávacími potřebami, kromě údajů o počtu zaměstnanců gymnázií, které jsou beze škol pro žáky se speciálními vzdělávacími potřebami. Počet SŠ celkem není součtem počtů škol podle jednotlivých druhů, protože školy mohou realizovat svou činnost souběžně na různých druhích, formách a oborech vzdělávání.

*Školy vyučující obory odborného vzdělání SŠ bez oborů nástavbového studia; 1) přepočtení na plně zaměstnané; 2) průměrný evidenční počet, data za rok 2010; 3) včetně SŠ se sportovním zaměřením

Dokončené byty na 10 000 obyvatel

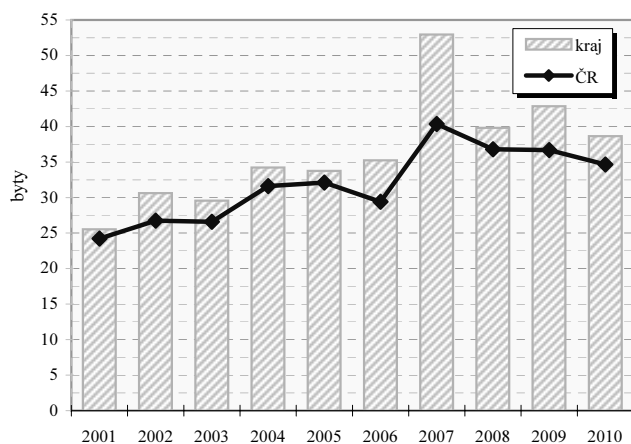

Dokončené byty na 10 000 obyvatel v okresech

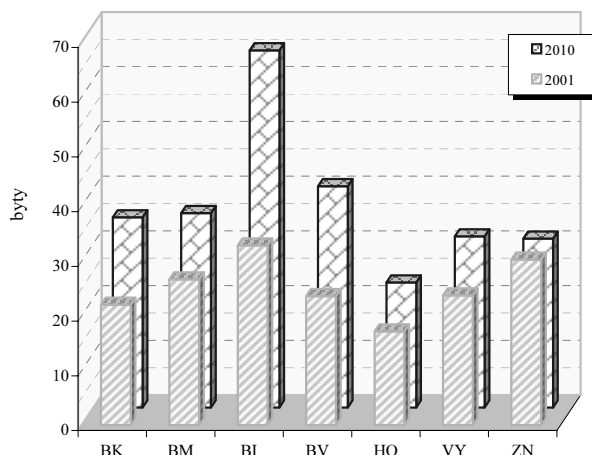

Vybrané ukazatele dopravy

Ukazatel	2004	2007	2010	Ukazatel	2004	2007	2010
Provozovaná vozidla celkem	615 424	711 905	757 702	Délka komunikací celkem v km	4 493	4 499	4 480
z toho : osobní automobily	391 152	441 279	467 852	v tom dálnice	124	135	135
nákladní automobily	40 683	61 198	67 279	silnice 1.třídy	449	448	447
motocykly	83 110	99 639	106 789	silnice 2.třídy	1 479	1 478	1 474
autobusy	1 999	2 007	2 000	silnice 3.třídy	2 441	2 438	2 425

Dopravní nehody při nichž došlo ke zranění nebo
usmrcení na 10 000 obyvatel

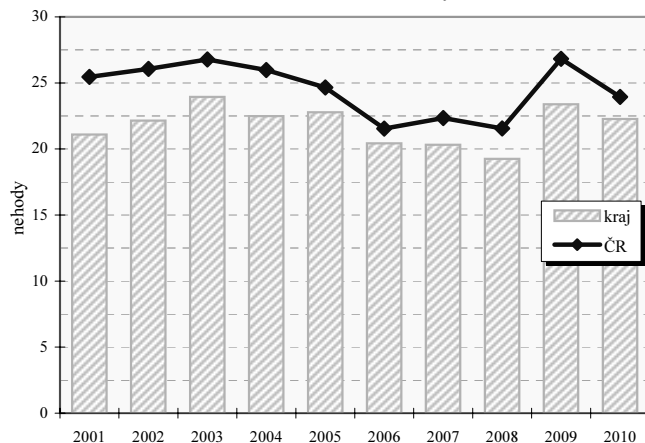

Dopravní nehody při nichž došlo ke zranění nebo usmrcení
na 10 000 obyvatel v okresech

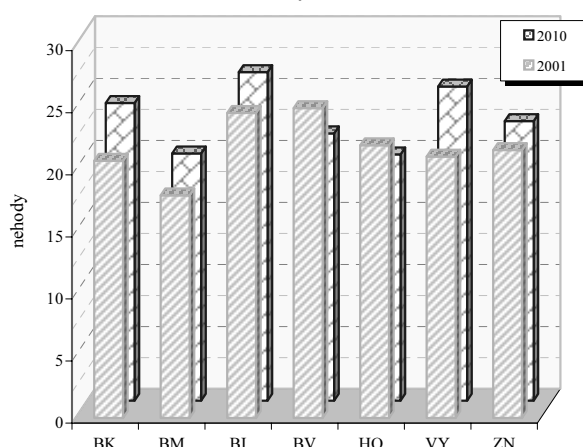

Jihomoravský kraj

Zaměstnaní v národním hospodářství podle odvětví (v tis. osob)

Odvětví činnosti zaměstnaných v NH (CZ-NACE)		2000		2010	
		ČR	kraj	ČR	kraj
Celkem		4 731,6	521,3	4 885,2	531,8
A	Zemědělství, lesnictví a rybářství	230,9	27,9	151,2	15,7
B	Těžba a dobývání	69,9	3,0	47,9	1,7
C	Zpracovatelský průmysl	1 238,8	136,9	1 235,9	124,4
D	Výroba a rozvod elektřiny, plynu, tepla	61,4	6,0	56,8	6,9
E	Zásob. vodou; činnosti souvis. s odpady	41,5	4,1	50,2	4,7
F	Stavebnictví	456,5	52,1	464,9	52,0
G	Velkoobchod a maloob.; opr. mot. vozidel	598,9	65,1	593,8	63,5
H	Doprava a skladování	328,2	27,1	328,1	36,0
I	Ubytování, stravování a pohostinství	156,4	13,8	190,1	20,1
J	Informační a komunikační činnosti	98,4	11,0	137,1	14,7
K	Peněžnictví a pojišťovnictví	100,3	10,6	115,3	12,4
L	Činnosti v oblasti nemovitostí	26,7	2,0	40,0	3,5
M	Profesní, vědecké a technické činnosti	144,2	19,9	202,1	32,3
N	Administrativní a podpůrné činnosti	97,6	11,7	113,0	10,0
O	Veřejná správa a obrana; pov. soc. zabezp.	332,8	38,0	329,3	38,7
P	Vzdělávání	300,9	42,2	295,6	32,6
Q	Zdravotní a sociální péče	285,1	32,1	339,9	38,4
R	Kulturní, zábavní a rekreační činnosti	70,8	6,0	82,9	9,0
S	Ostatní činnosti	88,6	10,9	93,7	14,2

Postavení zaměstnaných v národním hospodářství v roce 2010

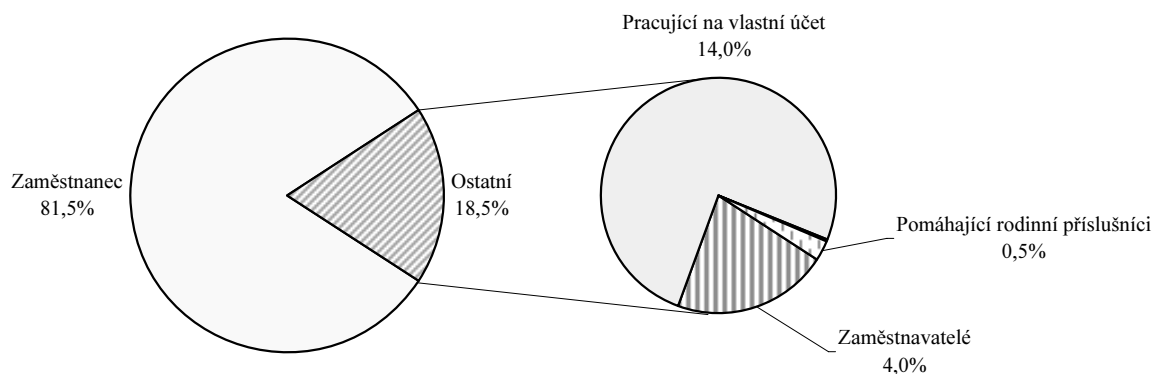

Zaměstnaní v národním hospodářství podle klasifikace zaměstnání (v tis. osob)

KZAM	2002	2010	KZAM	2002	2010
Zákonodárci, vedoucí a řídící pracovníci	27,9	36,6	Řemeslníci a kvalifik. výrobci,		
Vědečtí a odborní duševní pracovníci	61,8	64,1	zpracovatelé, opraváři	94,0	91,8
Techn., zdravot. a pedagog. prac. (vč. příbuz. oborů)	106,1	129,7	Obsluha strojů a zařízení	56,8	59,6
Nižší administrativní pracovníci (úředníci)	45,7	46,3	Pomocní a nekvalifikovaní pracovníci	34,2	31,1
Provozní pracovníci ve službách a obchodě	69,0	65,1	Příslušníci armády	3,4	0,9
Kvalifikovaní dělníci v zem. a lesn. (vč. příbuz. oborů)	10,1	6,6	Nezjištěno	-	-

Průměrná hrubá měsíční mzda v roce 2010

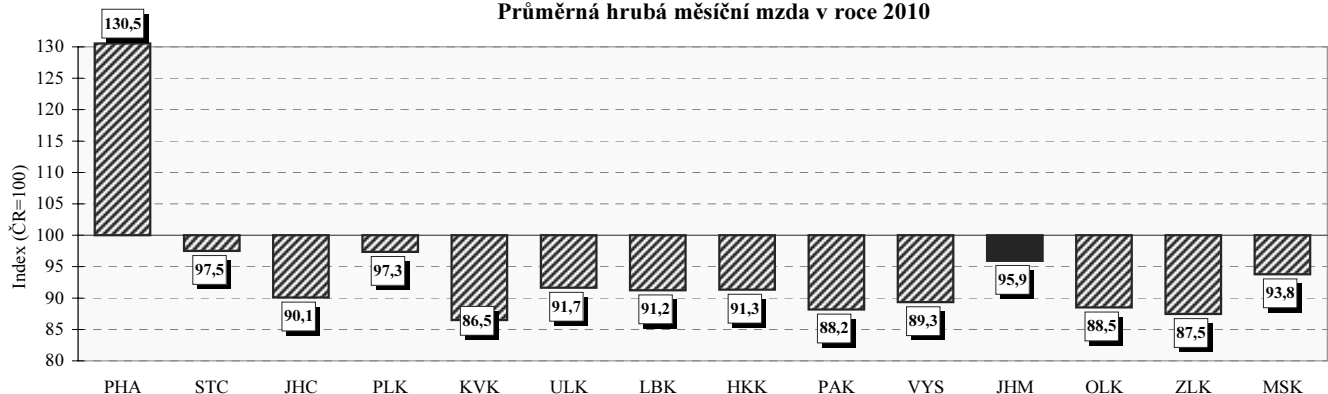

Jihomoravský kraj

Neumístění uchazeči o zaměstnání na 1 volné pracovní místo
(k 31.12.)

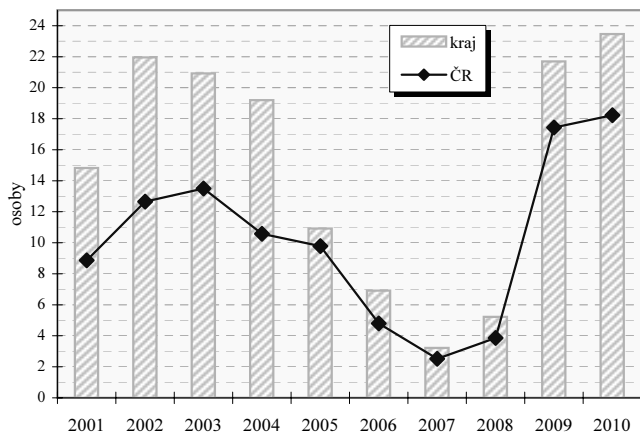

Neumístění uchazeči o zaměstnání na 1 volné pracovní místo
v okresech (k 31.12.)

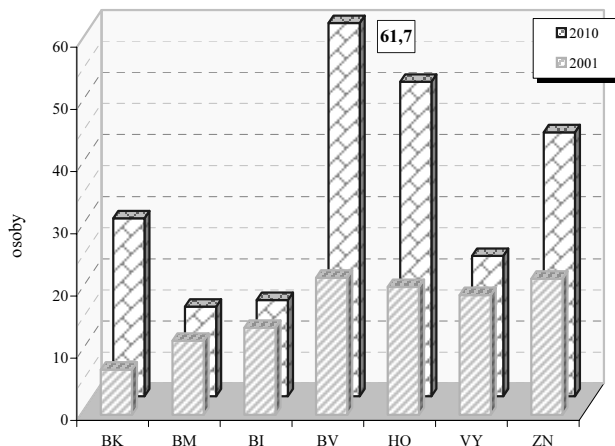

Vybrané ukazatele nezaměstnanosti (k 31.12.)

Ukazatel	2003	2004	2005	2006	2007	2008	2009	2010
Uchazeči o zaměstnání	65 454	66 207	63 692	55 230	44 239	43 063	65 944	69 342
z toho ženy	32 719	33 441	32 739	29 489	24 092	22 821	31 260	32 494
mladší než 25 let	16 461	14 974	12 640	9 875	6 866	7 192	11 973	11 696
se základním vzděláním ¹⁾	17 971	17 816	17 113	15 077	12 002	11 313	15 483	15 820
nezaměstnaní déle než 1 rok	26 634	26 763	26 877	22 848	16 891	13 037	15 912	22 814
se zdravotním postižením	9 480	9 787	10 058	9 553	8 665	8 136	9 046	9 281
pobírající příspěvek	22 828	17 570	17 548	16 139	14 164	16 547	23 063	22 009
v rekvalifikaci s příspěvkem	414	52	81	155	121	86	48	19
Volná pracovní místa	3 128	3 448	5 834	7 990	13 725	8 253	3 040	2 955
z toho pro uchazeče se zdravotním postižením	152	242	192	243	287	162	90	114
% uchazečů v rámci ČR	12,1	12,2	12,5	12,3	12,5	12,2	12,2	12,3
% volných pracovních míst v rámci ČR	7,8	6,7	11,2	8,6	9,7	9,1	9,8	9,6

1) vč. uchazečů bez vzdělání

Míra registrované nezaměstnanosti k 31.12.

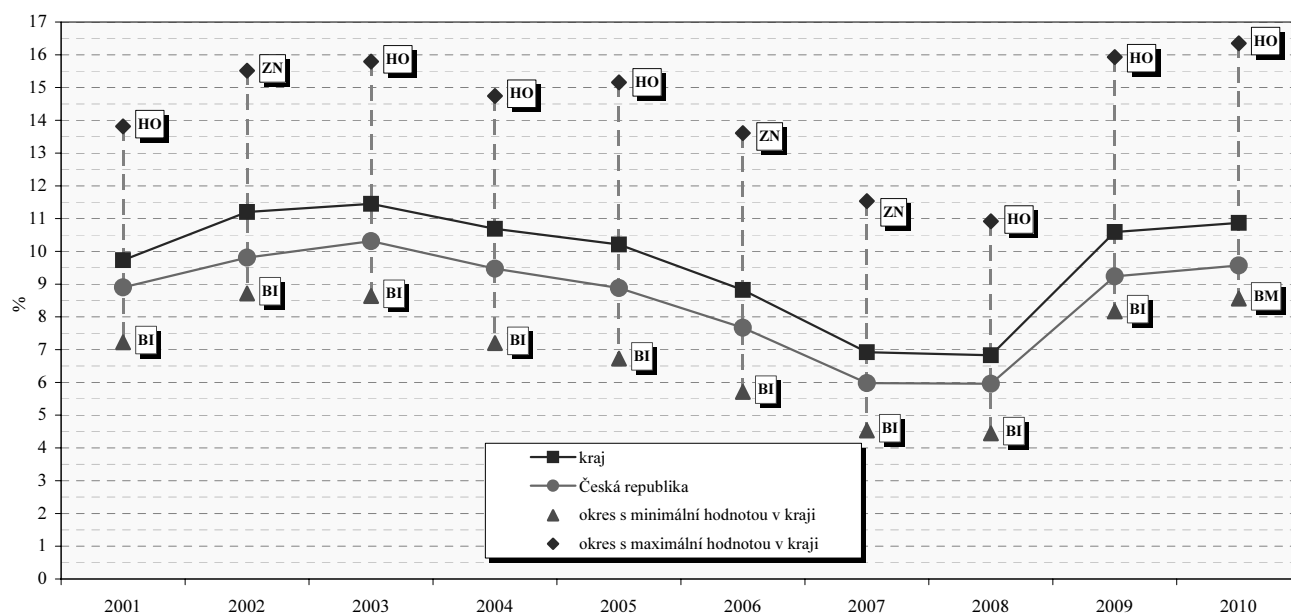

Jihomoravský kraj

Struktura hrubé přidané hodnoty podle odvětví CZ-NACE

	2006	2007	2008	2009	2010
Hrubá přidaná hodnota celkem v mil. Kč	304 455	333 165	359 287	349 267	349 290
v tom podíl odvětví (%) :					
A Zemědělství, lesnictví a rybářství	2,8	2,7	2,9	2,1	1,8
B Těžba a dobývání	1,5	1,2	0,9	0,9	0,8
C Zpracovatelský průmysl	22,2	23,8	23,1	21,3	22,7
D Výroba a rozvod elektřiny, plynu, tepla a klimatizovaného vzduchu	1,4	1,5	4,7	4,5	3,8
E Zásobování vodou; činnosti související s odpadními vodami, odpady a sanacemi	1,1	1,1	1,1	1,1	1,1
F Stavebnictví	8,2	8,2	8,2	8,8	9,4
G Velkoobchod a maloobchod; opravy a údržba motorových vozidel	14,0	13,6	12,3	10,7	10,9
H Doprava a skladování	7,1	6,9	5,4	6,9	7,0
I Ubytování, stravování a pohostinství	1,7	2,0	2,0	1,8	1,7
J Informační a komunikační činnosti	4,0	4,2	4,5	5,0	5,1
K Peněžnictví a pojišťovnictví	1,6	2,1	2,4	2,4	2,5
L Činnosti v oblasti nemovitostí	8,3	7,3	7,7	7,7	7,3
M Profesní, vědecké a technické činnosti	5,2	5,0	5,5	5,3	5,4
N Administrativní a podpůrné činnosti	1,9	2,0	2,4	2,1	2,1
O Veřejná správa a obrana; povinné sociální zabezpečení	6,9	6,7	6,4	7,0	5,8
P Vzdělávání	5,4	5,3	5,3	5,4	5,4
Q Zdravotní a sociální péče	4,2	4,0	3,1	4,5	4,6
R Kulturní, zábavní a rekreační činnosti	1,0	0,9	1,0	1,0	1,1
S Ostatní činnosti	1,6	1,6	1,4	1,5	1,5
T Činnosti domácností jako zaměstnavatelů a producentů pro vlastní potřebu	0,0	0,0	0,0	0,0	0,0

Regionální HDP na 1 obyvatele v PPS v roce 2010 (%)

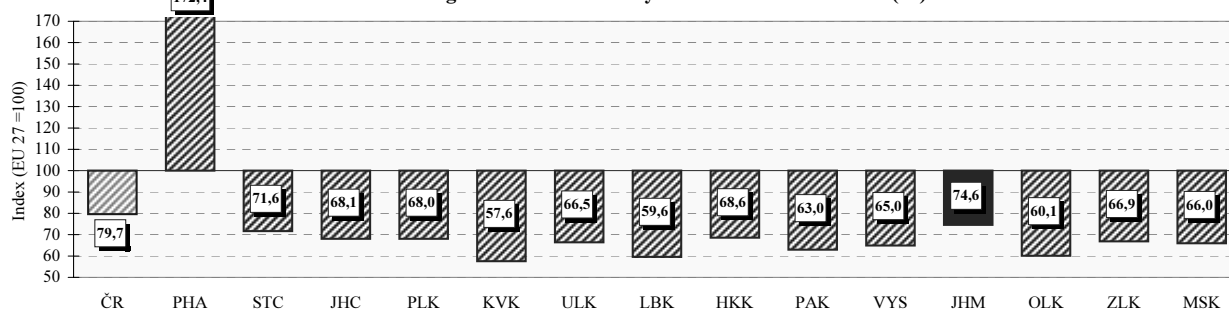

Regionální makroekonomické ukazatele

Ukazatel	2006	2007	2008	2009	2010
Hrubá přidaná hodnota (mil. Kč)	293 374	321 298	359 287	349 267	349 290
Hrubý domácí produkt (mil. Kč)	325 128	357 437	397 332	387 479	387 309
Podíl kraje na HDP České republiky v % (ČR = 100)	10,1	10,1	10,3	10,4	10,3
Hrubý domácí produkt v mil. EURO	11 472	12 873	15 928	14 658	15 318
v mil. PPS ¹⁾	.	.	21 781	20 990	20 973
Vývoj HDP, stálé ceny, min. rok = 100	108,1	106,5	105,1	95,8	101,9
Hrubý domácí produkt na 1 obyvatele v Kč	287 472	314 805	347 435	336 936	335 983
v EURO	10 143	11 338	13 927	12 746	13 288
v PPS ¹⁾	.	.	19 046	18 252	18 194
Hrubý domácí produkt na 1 obyvatele průměr ČR = 100	91,6	91,9	94,2	94,5	93,6
EU 27 = 100 ²⁾ v PPS ¹⁾	.	.	76,2	77,7	74,6
Hrubý domácí produkt na 1 zaměstnance v Kč průměr ČR = 100	598 356	634 193	706 447	696 755	698 236
Tvorba hrubého fixního kapitálu (THFK) v mil. Kč	86 057	95 504	109 592	94 184	.
Podíl kraje na THFK (ČR = 100)	10,8	10,7	10,6	10,2	.
Tvorba hrubého fixního kapitálu na 1 obyvatele v Kč	76 090	84 114	95 830	81 899	.
ČR = 100	98,1	97,5	96,9	92,6	.
Čistý disponibilní důchod domácností v mil. Kč	167 300	187 551	208 545	212 359	213 740
Čistý disponibilní důchod domácností na 1 obyvatele v Kč	147 923	165 181	182 356	184 659	185 415
ČR = 100	95,3	97,6	98,6	98,8	98,8
Vývoz v běžných cenách (mil. Kč)	151 666	174 210	174 009	154 524	166 780

1) PPS - jednotka pro měření kupní síly

2) EU - průměr za členské země EU

Olomoucký kraj

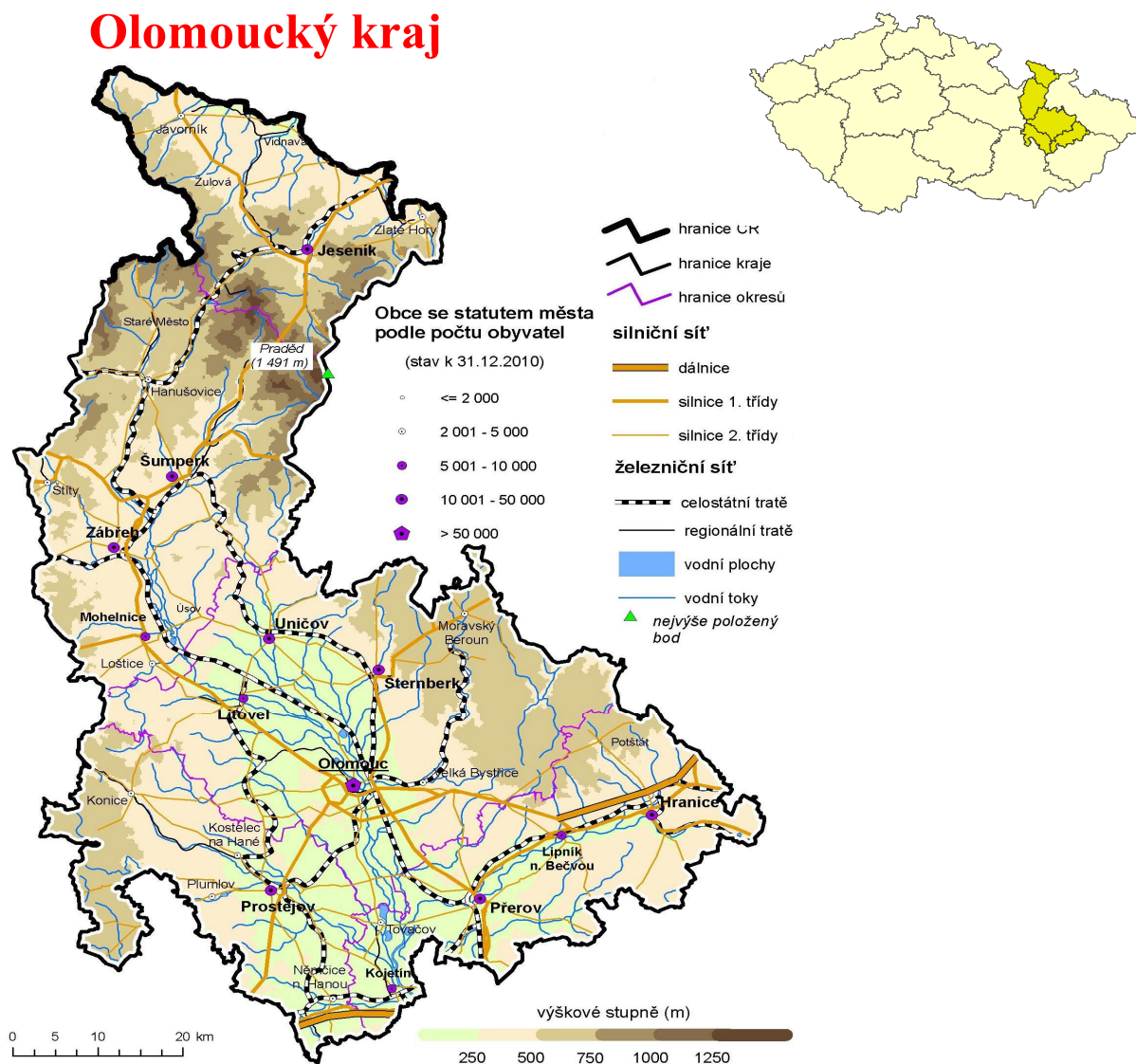

Porovnání vybraných krajských údajů s Českou republikou v roce 2010

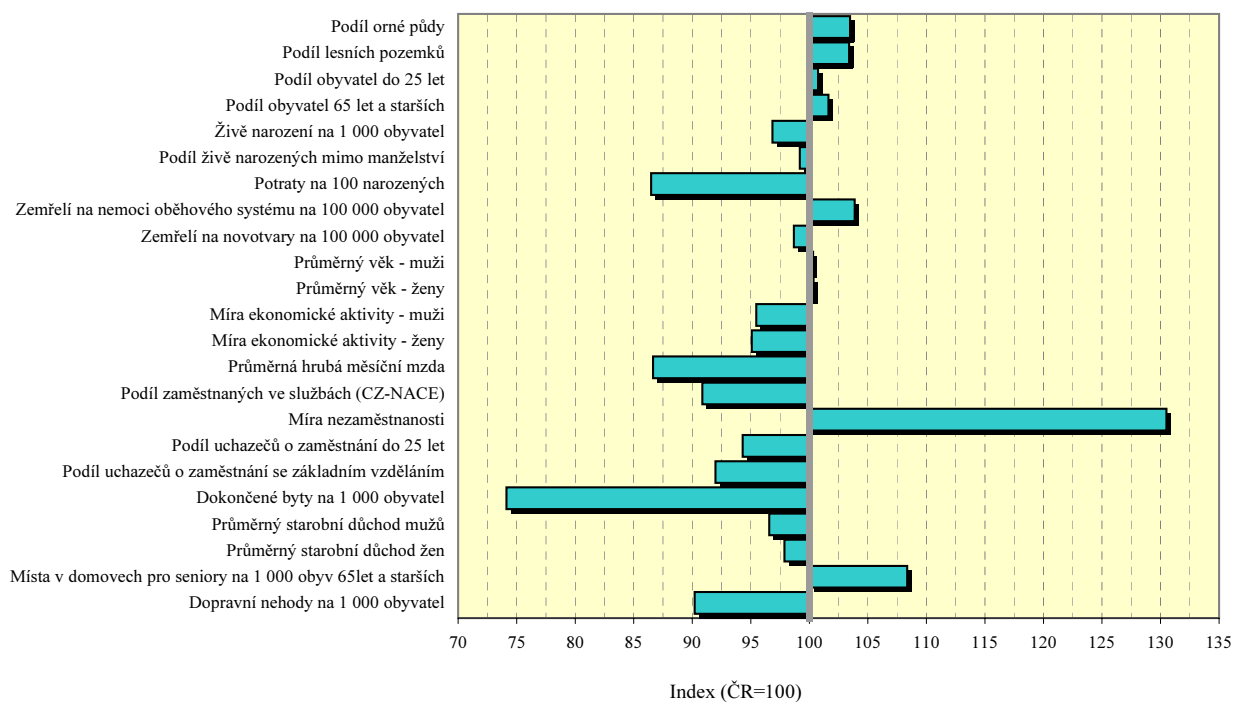

Olomoucký kraj

Velikostní skupiny obcí podle počtu obyvatel k 31.12.2010

Velikostní skupina	Počet		% obyvatel	Velikostní skupina	Počet		% obyvatel
	obcí	obyvatel			obcí	obyvatel	
-199	46	6 557	1,02	5 000 - 9 999	4	34 268	5,34
200 - 499	126	41 695	6,50	10 000 - 19 999	5	70 674	11,01
500 - 999	106	71 155	11,09	20 000 - 49 999	3	118 231	18,43
1 000 - 1 999	75	105 097	16,38	50 000 - 99 999	-	-	x
2 000 - 4 999	33	93 771	14,61	100 000 +	1	100 233	15,62
kraj					399	641 681	100,0
Česká republika					6 250	10 532 770	x
% kraje v rámci ČR					6,4	6,1	x

Městské a venkovské obyvatelstvo v roce 2010

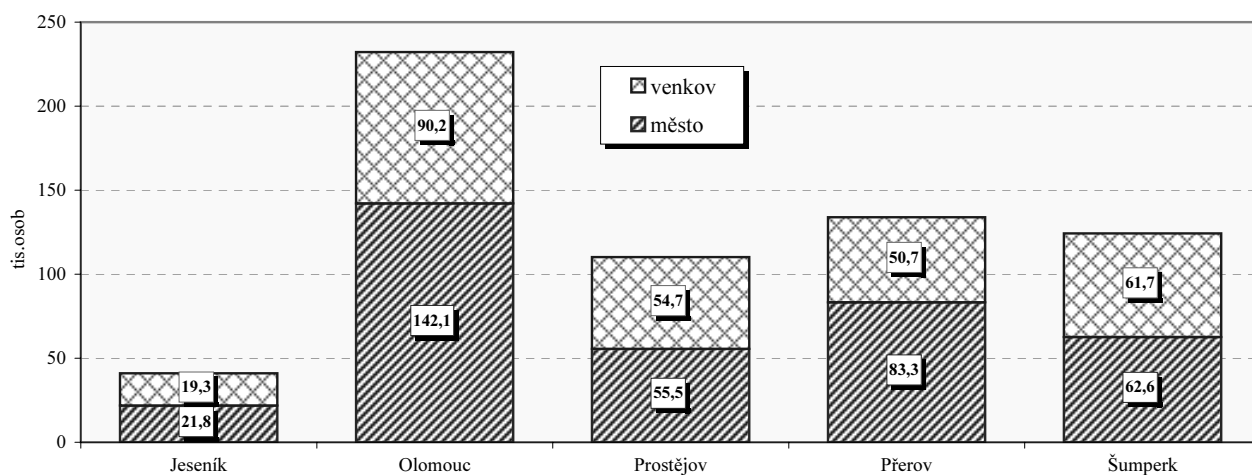

Základní charakteristika v roce 2010

Území	Rozloha (km ²)	Střední stav obyvatel	Hustota obyvatel na 1 km ²	Obce	Obce se statutem města	Obce se statutem městyse	Části obce	Katastrální území
Jeseník	718,9	41 175	57	24	5	-	63	59
Olomouc	1 620,2	231 897	143	96	6	3	232	226
Prostějov	769,7	110 122	143	97	5	6	158	144
Přerov	844,8	134 072	159	104	6	3	152	154
Šumperk	1 313,0	124 395	95	78	8	-	162	182
kraj	5 266,6	641 661	122	399	30	12	767	765
Česká republika	78 865,4	10 517 247	134	6 250	594	207	15 060	13 027
% kraje v rámci ČR	6,7	6,1	x	6,4	5,1	5,8	5,1	5,9

Olomoucký kraj

Výměra půdy na 1 obyvatele v roce 2010

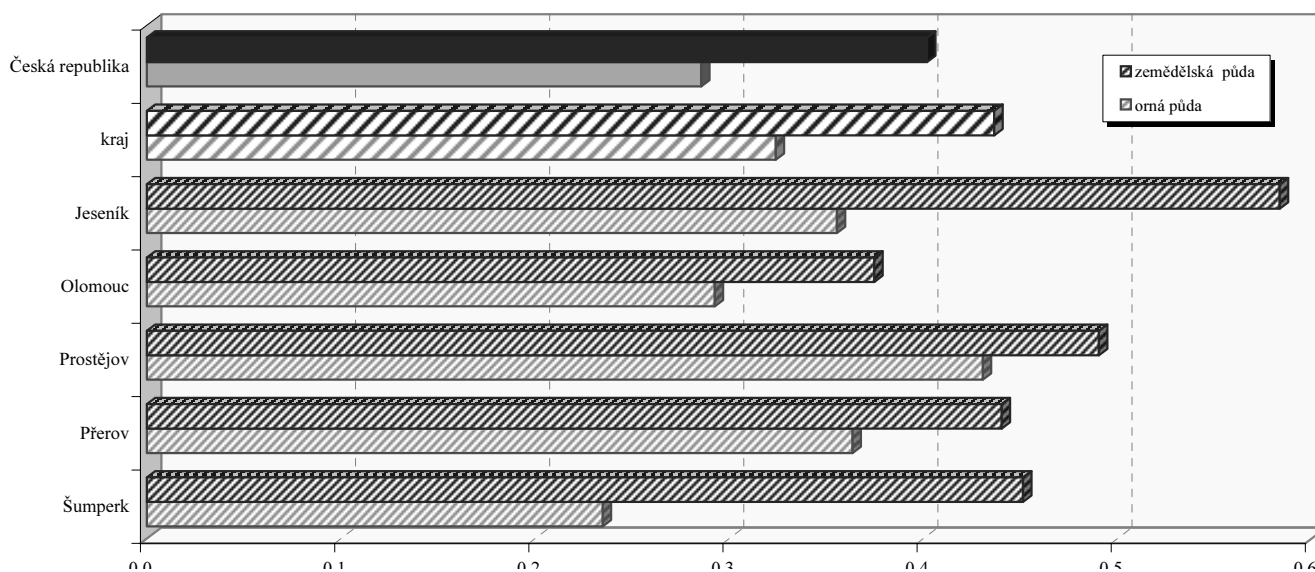

Struktura podle druhů pozemků v roce 2010

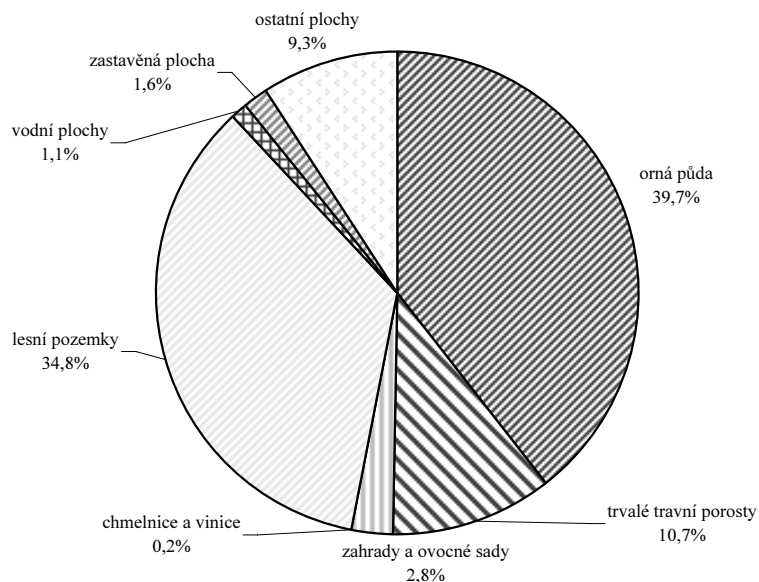

Emise hlavních znečišťujících látek REZZO 1 - 3 v roce 2009
(t/rok)

Území	Emise tuhých látek ¹⁾	Oxid siřičitý (SO ₂)	Oxidy dusíku (NO _x)	Oxid uhelnatý (CO)
Jeseník	132,2	148,1	59,5	352,2
Olomouc	351,9	1 168,1	677,2	1 168,6
Prostějov	188,7	309,7	182,8	466,5
Přerov	281,0	2 268,1	1 773,2	2 086,8
Šumperk	340,8	645,4	322,0	1 403,6
kraj	1 547,6	4 539,4	3 014,7	5 477,7
Česká republika	31 394,1	174 026,8	130 396,4	208 032,2
% kraje v rámci ČR	4,9	2,6	2,3	2,6

1) emise VOC, TZL, a NH₃ z nesledovaných zdrojů použití rozpouštědel, chovu hosp. zvířat a stavebních činností údaje za okresy nezahrnují

Měrné emise (REZZO 1 - 3)²⁾

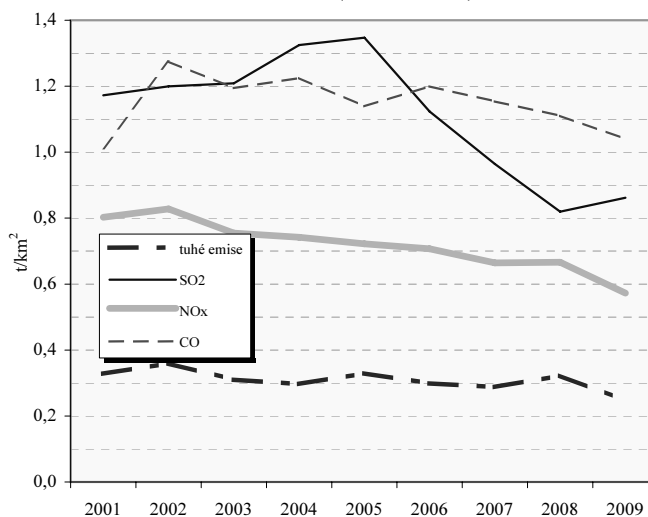

2) nezahrnuje plošné tuhé emise VOC, TZL, a NH₃ z nesledovaných zdrojů použití rozpouštědel, chovu hosp. zvířat a stavebních činností

Olomoucký kraj

Pohyb obyvatelstva

Relativní ¹⁾		2001	2002	2003	2004	2005	2006	2007	2008	2009	2010
Sňatky	ČR	5,1	5,2	4,8	5,0	5,1	5,1	5,5	5,0	4,6	4,4
	kraj	4,7	4,7	4,5	4,6	4,8	5,0	5,2	4,8	4,4	4,2
Rozvody	ČR	3,1	3,1	3,2	3,2	3,1	3,1	3,0	3,0	2,8	2,9
	kraj	2,8	2,9	3,0	3,1	3,0	3,1	2,9	2,9	2,7	2,8
Živě narození	ČR	8,9	9,1	9,2	9,6	10,0	10,3	11,1	11,5	11,3	11,1
	kraj	8,9	8,9	9,2	9,3	9,7	10,1	10,8	11,1	11,1	10,8
Potraty	ČR	4,4	4,3	4,1	4,0	3,9	3,9	4,0	4,0	3,9	3,7
	kraj	4,0	3,9	3,7	3,3	3,5	3,4	3,5	3,3	3,3	3,1
Zemřelí	ČR	10,5	10,6	10,9	10,5	10,5	10,2	10,1	10,1	10,2	10,2
	kraj	10,4	10,5	10,4	10,0	10,1	9,8	10,1	10,0	10,4	10,5
Celkový přírůstek	ČR	-2,5	-0,3	0,8	0,9	3,0	3,5	9,1	8,3	3,7	2,5
	kraj	-1,9	-2,5	-0,7	-1,9	-0,4	1,1	3,0	0,5	-0,1	-0,6

1) na 1 000 obyvatel

Věkové složení obyvatel kraje k 31. 12. 2010

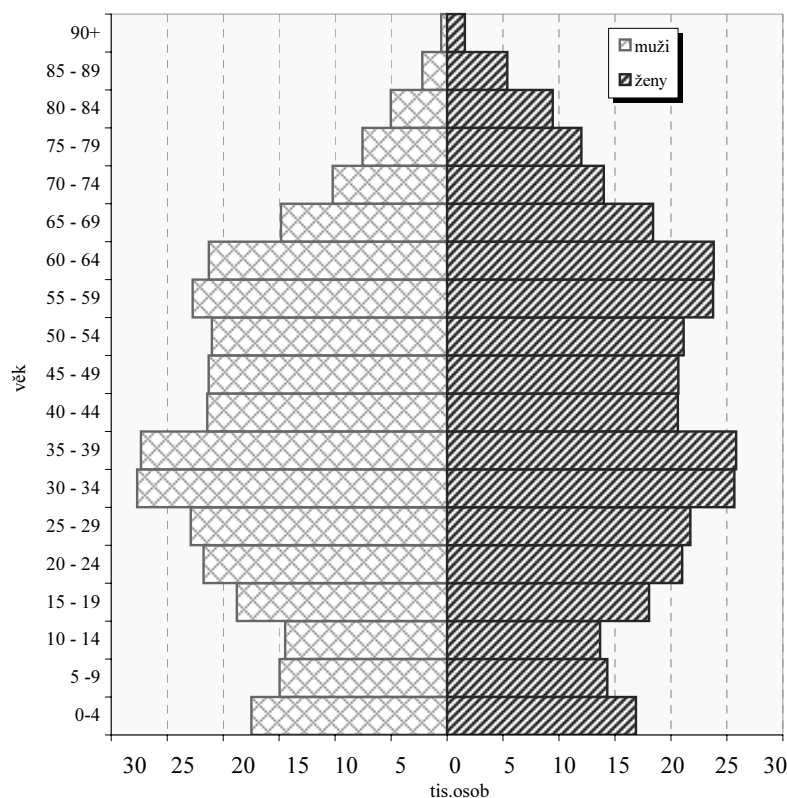

Přírůstek na 1 000 obyvatel
(průměr let 2008-2010)

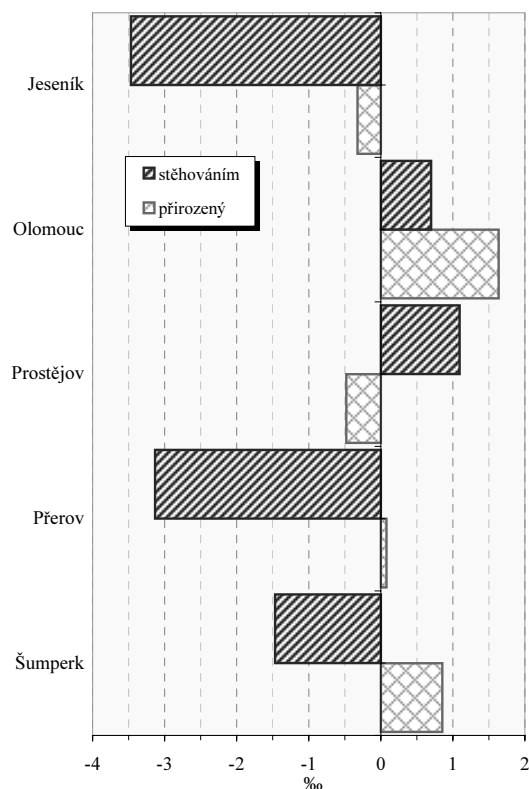

Vybrané ukazatele v roce 2010

Ukazatel	kraj	ČR
Rozvody na 100 sňatků	68,1	65,9
Potraty na 100 narozených	28,9	33,4
Úhrn těhotenství na 1 000 žen	27,2	29,3
Kojenecká úmrtnost (‰)	2,5	2,7
Živě narození mimo manželství (%)	39,9	40,3

Zemřelí podle vybraných příčin smrti v roce 2010¹⁾

Příčina smrti	kraj	ČR
Novotvary	264,8	268,3
Nemoci oběhové soustavy	529,3	509,5
Nemoci dýchací soustavy	57,2	58,5
Poranění, otravy a některé jiné následky vnějších příčin	60,0	57,1

1) na 100 000 obyvatel

Olomoucký kraj

Zabezpečení zdravotní péče

Samostatné ordinace praktického lékaře	Počet lékařů (přepočtené počty)			Počet obyvatel na 1 lékaře (k 31.12.)					
				kraj			ČR		
	2004	2007	2010	2004	2007	2010	2004	2007	2010
pro dospělé	297,5	294,5	298,9	1 813 ¹⁾	1 869 ¹⁾	1 840 ¹⁾	1 920 ¹⁾	1 987 ¹⁾	1 961 ¹⁾
pro děti	140,0	138,9	134,9	984 ²⁾	958 ²⁾	953 ²⁾	1 039 ²⁾	1 026 ²⁾	1 032 ²⁾
stomatologa	368,0	371,8	385,5	1 726	1 726	1 665	1 772	1 758	1 711
gynekologa	72,3	76,5	79,6	4 511 ³⁾	4 296 ³⁾	4 122 ³⁾	4 732 ³⁾	4 648 ³⁾	4 322 ³⁾
specialisty	348,6	340,0	417,8	1 822	1 888	1 536	1 727	1 787	1 495

1) počet obyvatel starších 14 let

2) počet obyvatel ve věku 0-19

3) počet žen

Lékaři ambulantní péče na 10 000 obyvatel

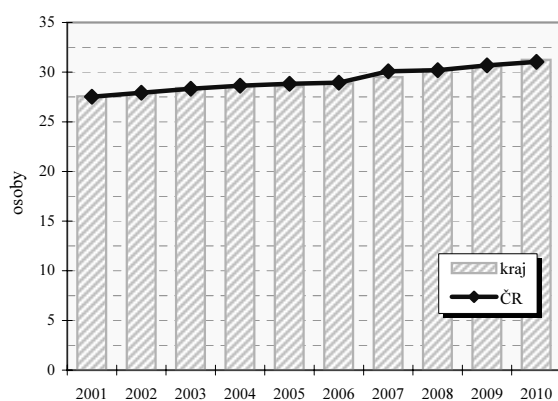

Průměrné procento pracovní neschopnosti celkem

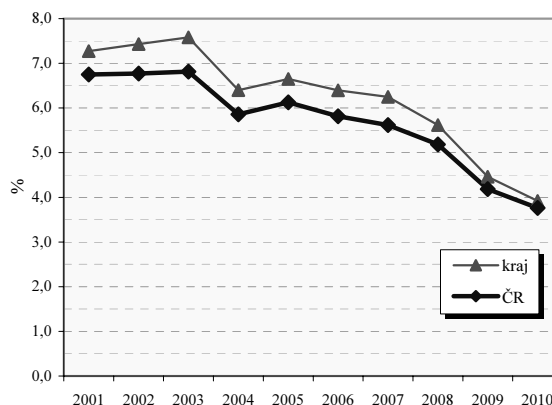

Vybrané ukazatele sociálního zabezpečení k 31.12.

Ukazatel	2003	2004	2005	2006	2007	2008	2009	2010
Počet příjemců důchodů celkem	161 257	163 584	164 814	166 838	168 569	170 429	172 010	173 047
z toho starobních	84 124	86 104	87 016	88 984	90 983	93 307	95 805	102 245
z toho invalidních plných	19 897	20 229	20 322	20 131	19 817	18 940	18 135	12 780
Průměrný důchod celkem v Kč	6 805	6 980	7 421	7 849	8 377	9 228	9 591	9 663
Průměrný starobní důchod v Kč	6 900	7 081	7 543	7 969	8 500	9 377	9 766	9 829
Průměrný plný invalidní důchod v Kč	6 749	6 929	7 375	7 788	8 298	9 123	9 439	9 428

Struktura služeb sociální péče v roce 2010 podle počtu míst/ bytů¹⁾

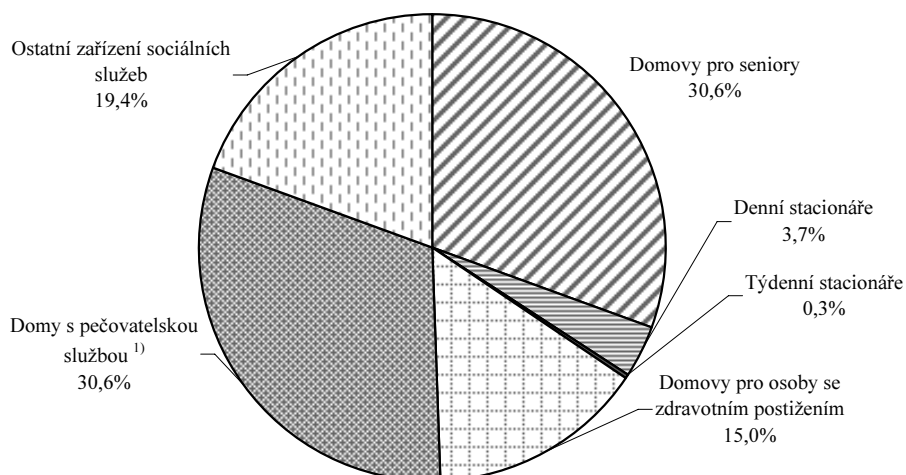

Olomoucký kraj

Vzdělávání - základní přehled

(školní rok 2010/11)

Ukazatel	MŠ	ZŠ	SŠ-celkem	Gymnázia	OOV SŠ*	Střediska praktick. vyučov.	Nástavbové studium	Konzerva-toř	VOŠ
Školy	367	305	100	20	81	—	35	1	8
Třídy/stud.skup.(VOŠ)	905	2 633	1 442	334,0 ³⁾	933,0 ³⁾	—	81 ³⁾	x	52 ³⁾
Děti / žáci / studenti	21 037	48 610	34 482	9 350	21 757	—	3 375	106	1 363
Nově přijatí	.	5 780	8 913	1 546	5 814	—	1 553	22	606
Absolventi za minulý školní rok	.	.	7 221	1 447	4 819	—	955	15	306
Počty zaměstnanců ^{1),2)}	2 190,2	4 986,0	3 848,9	917,0 ⁴⁾	.	—	.	34,2	74,1
Počty pedagogů /pracovníků (SPV) ¹⁾	1 641,3	3 681,7	2 971,8	.	.	—	.	30,8 ²⁾	77,5

Pramen: Ústav pro informace ve vzdělávání. Údaje jsou včetně škol pro žáky se speciálními vzdělávacími potřebami, kromě údajů o počtu zaměstnanců gymnázií, které jsou bez škol pro žáky se speciálními vzdělávacími potřebami. Počet SŠ celkem není součtem počtů škol podle jednotlivých druhů, protože školy mohou realizovat svou činnost souběžně na různých druzích, formách a oborech vzdělávání.

*Školy vyučující obory odborného vzdělání SŠ bez oborů nástavbového studia; 1) přepočtení na plně zaměstnané; 2) průměrný evidenční počet , data za rok 2010; 3) včetně SŠ se sportovním zaměřením

Dokončené byty na 10 000 obyvatel

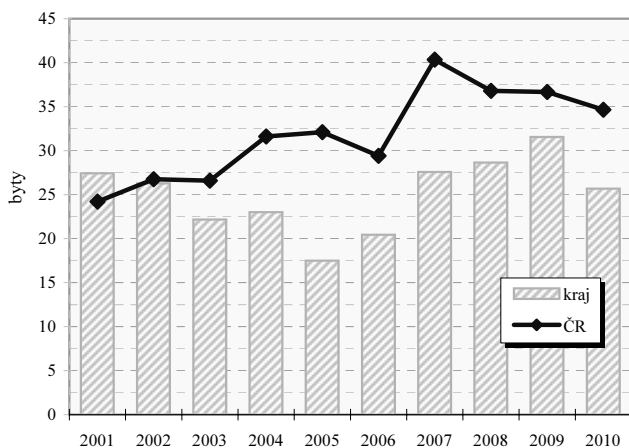

Dokončené byty na 10 000 obyvatel v okresech

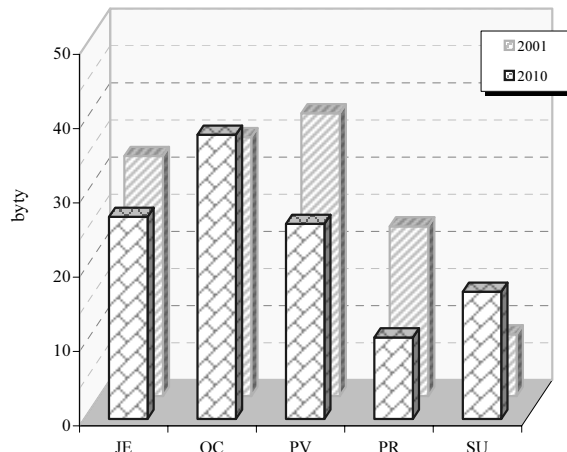

Vybrané ukazatele dopravy

Ukazatel	2004	2007	2010	Ukazatel	2004	2007	2010
Provozovaná vozidla celkem	322 015	368 296	393 524	Délka komunikací celkem v km	3 556	3 568	3 566
z toho : osobní automobily	195 284	224 348	238 305	v tom dálnice	-	8	33
nákladní automobily	18 496	25 544	28 401	silnice 1.třídy	427	438	435
motocykly	48 530	53 624	57 233	silnice 2.třídy	921	924	924
autobusy	672	689	666	silnice 3.třídy	2 208	2 199	2 174

Dopravní nehody při nichž došlo ke zranění nebo usmrcení na 10 000 obyvatel

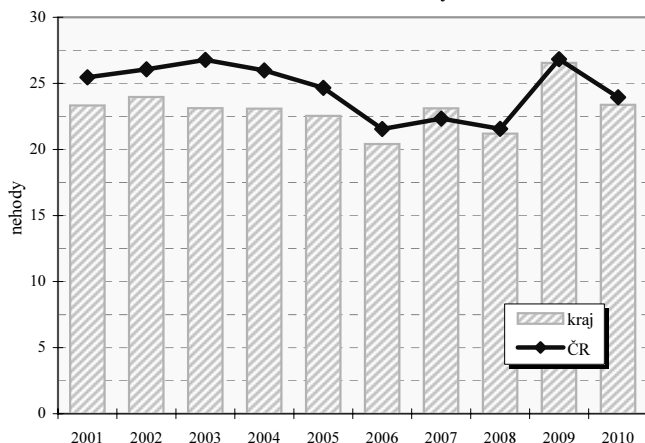

Dopravní nehody při nichž došlo ke zranění nebo usmrcení na 10 000 obyvatel v okresech

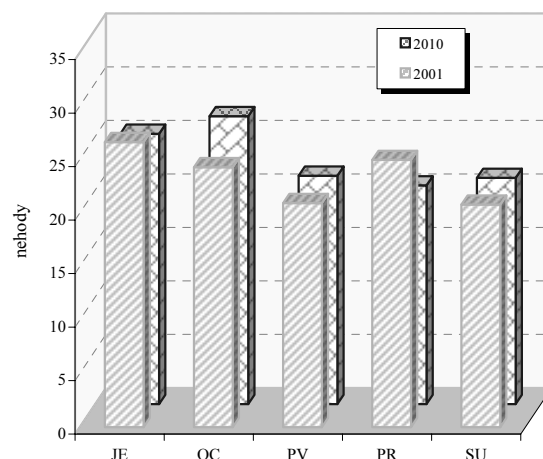

Olomoucký kraj

Zaměstnaní v národním hospodářství podle odvětví (v tis. osob)

Odvětví činnosti zaměstnaných v NH (CZ-NACE)	2000		2010	
	ČR	kraj	ČR	kraj
Celkem	4 731,6	278,6	4 885,2	278,5
A Zemědělství, lesnictví a rybářství	230,9	19,4	151,2	13,7
B Těžba a dobývání	69,9	1,8	47,9	0,8
C Zpracovatelský průmysl	1 238,8	83,3	1 235,9	81,6
D Výroba a rozvod elektřiny, plynu, tepla	61,4	1,8	56,8	2,1
E Zásob. vodou; činnosti souvis. s odpady	41,5	3,5	50,2	2,5
F Stavebnictví	456,5	28,5	464,9	28,7
G Velkoobchod a maloob.; opr. mot. vozidel	598,9	30,5	593,8	31,6
H Doprava a skladování	328,2	19,4	328,1	16,0
I Ubytování, stravování a pohostinství	156,4	7,6	190,1	9,9
J Informační a komunikační činnosti	98,4	3,4	137,1	3,7
K Peněžnictví a pojišťovnictví	100,3	4,3	115,3	5,1
L Činnosti v oblasti nemovitostí	26,7	0,8	40,0	1,4
M Profesní, vědecké a technické činnosti	144,2	4,2	202,1	8,8
N Administrativní a podpůrné činnosti	97,6	4,5	113,0	5,4
O Veřejná správa a obrana; pov. soc. zabezp.	332,8	20,6	329,3	21,1
P Vzdělávání	300,9	22,3	295,6	16,6
Q Zdravotní a sociální péče	285,1	16,2	339,9	19,9
R Kulturní, zábavní a rekreační činnosti	70,8	2,8	82,9	3,3
S Ostatní činnosti	88,6	3,7	93,7	5,3

Postavení zaměstnaných v národním hospodářství v roce 2010

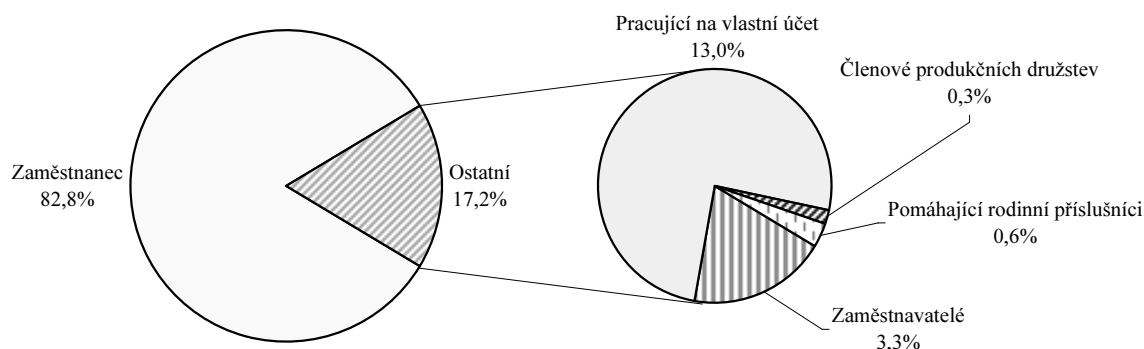

Zaměstnaní v národním hospodářství podle klasifikace zaměstnání (v tis. osob)

KZAM	2002	2010	KZAM	2002	2010
Zákonodárci, vedoucí a řídící pracovníci	13,3	12,0	Řemeslníci a kvalifik. výrobci, zpracovatelé, opraváři	61,3	55,7
Vědečtí a odborní duševní pracovníci	19,8	25,3	Obsluha strojů a zařízení	44,6	41,1
Techn., zdravot. a pedagog. prac. (vč. příbuz. oborů)	55,8	58,4	Pomocní a nekvalifikovaní pracovníci	26,1	22,3
Nižší administrativní pracovníci (úředníci)	21,1	18,9	Příslušníci armády	2,8	2,5
Provozní pracovníci ve službách a obchodě	35,1	37,7	Nezjištěno	-	-
Kvalifikovaní dělníci v zem. a lesn. (vč. příbuz. oborů)	7,1	4,6			

Průměrná hrubá měsíční mzda v roce 2010

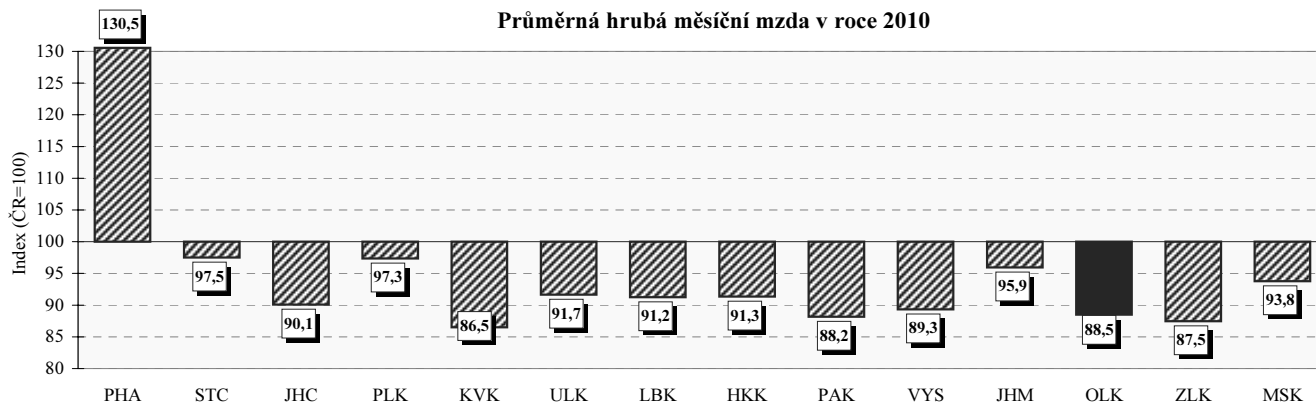

Olomoucký kraj

Neumístění uchazeči o zaměstnání na 1 volné pracovní místo
(k 31.12.)

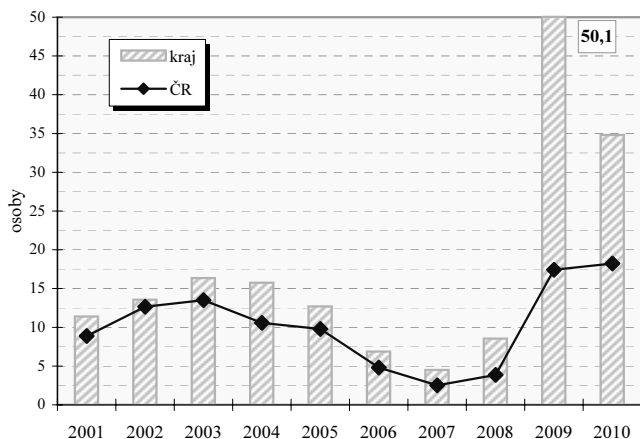

Neumístění uchazeči o zaměstnání na 1 volné pracovní místo
v okresech (k 31.12.)

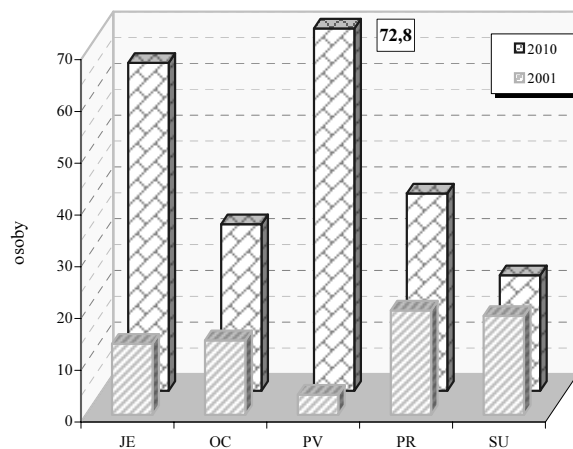

Vybrané ukazatele nezaměstnanosti (k 31.12.)

Ukazatel	2003	2004	2005	2006	2007	2008	2009	2010
Uchazeči o zaměstnání	40 770	39 591	36 180	31 187	23 495	23 470	41 092	42 117
z toho ženy	19 980	19 717	18 675	16 838	12 785	12 250	18 846	19 904
mladší než 25 let	9 413	8 021	6 389	5 001	3 261	3 836	7 079	6 710
se základním vzděláním ¹⁾	11 353	10 964	10 151	9 132	6 978	6 575	9 769	10 184
nezaměstnaní déle než 1 rok	16 378	16 040	14 966	12 430	8 758	6 347	8 297	13 926
se zdravotním postižením	5 248	5 518	5 459	4 977	4 375	4 012	4 672	4 859
pobírající příspěvek	14 344	10 192	10 126	8 965	7 584	9 595	14 913	13 536
v rekvalifikaci s příspěvkem	437	89	92	109	88	77	73	49
Volná pracovní místa	2 493	2 513	2 849	4 537	5 224	2 747	821	1 210
z toho pro uchazeče se zdravotním postižením	49	118	81	108	151	131	38	100
% uchazečů v rámci ČR	7,5	7,3	7,1	7,0	6,6	6,7	7,6	7,5
% volných pracovních míst v rámci ČR	6,2	4,9	5,5	4,9	3,7	3,0	2,7	3,9

1) vč. uchazečů bez vzdělání

Míra registrované nezaměstnanosti k 31.12.

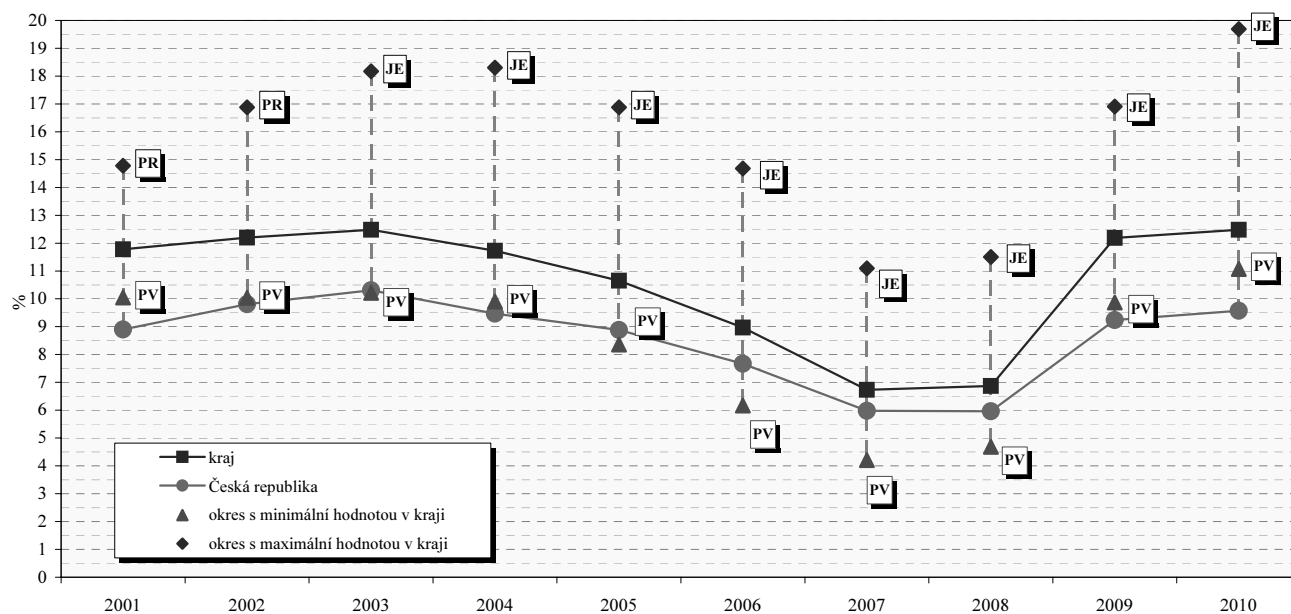

Olomoucký kraj

Struktura hrubé přidané hodnoty podle odvětví CZ-NACE

	2006	2007	2008	2009	2010
Hrubá přidaná hodnota celkem v mil. Kč	139 613	151 634	159 837	155 262	156 814
v tom podíl odvětví (%) :					
A Zemědělství, lesnictví a rybářství	3,9	4,0	4,6	3,1	2,5
B Těžba a dobývání	0,6	0,6	0,5	0,5	0,4
C Zpracovatelský průmysl	29,9	30,1	29,5	28,6	29,0
D Výroba a rozvod elektřiny, plynu, tepla a klimatizovaného vzduchu	1,2	1,1	1,5	1,5	1,2
E Zásobování vodou; činnosti související s odpadními vodami, odpady a sanacemi	1,1	1,2	1,1	1,1	1,1
F Stavebnictví	7,0	7,7	8,3	9,2	8,1
G Velkoobchod a maloobchod; opravy a údržba motorových vozidel	11,3	10,8	10,1	10,0	9,7
H Doprava a skladování	7,2	7,1	6,9	7,3	8,2
I Ubytování, stravování a pohostinství	1,9	1,8	1,7	1,7	1,7
J Informační a komunikační činnosti	2,1	2,4	1,9	2,3	2,4
K Peněžnictví a pojišťovnictví	1,5	1,6	1,7	1,8	1,9
L Činnosti v oblasti nemovitostí	6,6	6,5	6,9	6,9	6,4
M Profesní, vědecké a technické činnosti	3,2	2,8	3,3	3,2	3,2
N Administrativní a podpůrné činnosti	1,2	1,3	1,5	1,2	1,3
O Veřejná správa a obrana; povinné sociální zabezpečení	8,4	8,4	7,5	8,0	9,3
P Vzdělávání	5,4	5,3	5,2	5,5	5,5
Q Zdravotní a sociální péče	5,3	4,8	5,3	5,8	5,7
R Kulturní, zábavní a rekreační činnosti	1,0	1,1	1,2	1,3	1,3
S Ostatní činnosti	1,2	1,3	1,1	1,1	1,1
T Činnosti domácností jako zaměstnavatelů a producentů pro vlastní potřebu	0,0	0,0	0,0	0,0	0,0

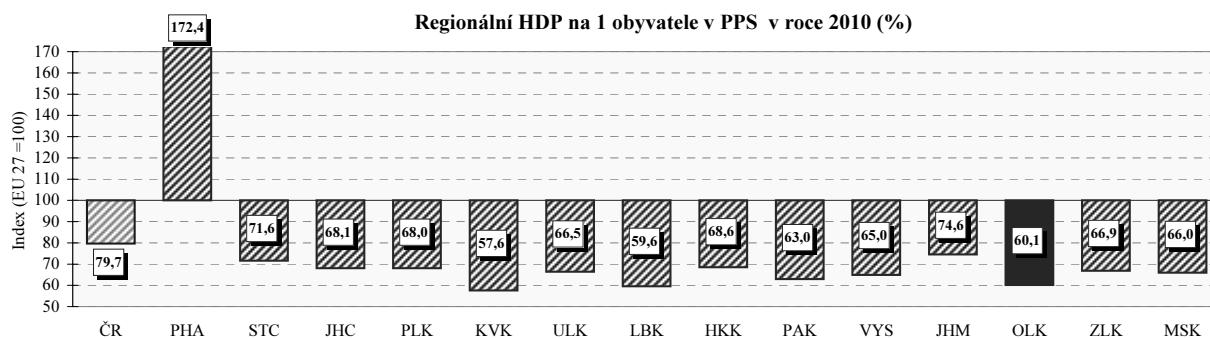

Regionální makroekonomické ukazatele

Ukazatel	2006	2007	2008	2009	2010
Hrubá přidaná hodnota (mil. Kč)	134 227	146 287	159 837	155 262	156 814
Hrubý domácí produkt (mil. Kč)	148 755	162 741	176 763	172 249	173 882
Podíl kraje na HDP České republiky v % (ČR = 100)	4,6	4,6	4,6	4,6	4,6
Hrubý domácí produkt v mil. EURO	5 249	5 861	7 086	6 516	6 877
v mil. PPS ¹⁾	.	.	9 690	9 331	9 416
Vývoj HDP, stálé ceny, min. rok = 100	104,2	105,0	103,4	96,4	103,1
Hrubý domácí produkt na 1 obyvatele v Kč	232 639	254 081	275 408	268 323	270 987
v EURO	8 208	9 151	11 040	10 150	10 718
v PPS ¹⁾	.	.	15 097	14 535	14 674
Hrubý domácí produkt na 1 obyvatele průměr ČR = 100	74,1	74,2	74,6	75,3	75,5
EU 27 = 100 ²⁾ v PPS ¹⁾	.	.	60,4	61,9	60,1
Hrubý domácí produkt na 1 zaměstnance v Kč	514 893	547 537	609 678	592 778	631 122
průměr ČR = 100	81,3	80,9	82,4	81,5	84,5
Tvorba hrubého fixního kapitálu (THFK) v mil. Kč	29 892	32 126	39 830	47 960	.
Podíl kraje na THFK (ČR = 100)	3,8	3,6	3,9	5,2	.
Tvorba hrubého fixního kapitálu na 1 obyvatele v Kč	46 749	50 157	62 057	74 711	.
ČR = 100	60,3	58,2	62,8	84,5	.
Čistý disponibilní důchod domácností v mil. Kč	90 710	99 369	109 430	110 307	108 597
Čistý disponibilní důchod domácností na 1 obyvatele v Kč	141 862	155 141	170 499	171 833	169 244
ČR = 100	91,4	91,7	92,2	92,0	90,2
Vývoz v běžných cenách (mil. Kč)	83 051	94 648	96 916	71 530	78 646

1) PPS - jednotka pro měření kupní síly

2) EU - průměr za členské země EU

Zlínský kraj



Porovnání vybraných krajských údajů s Českou republikou v roce 2010

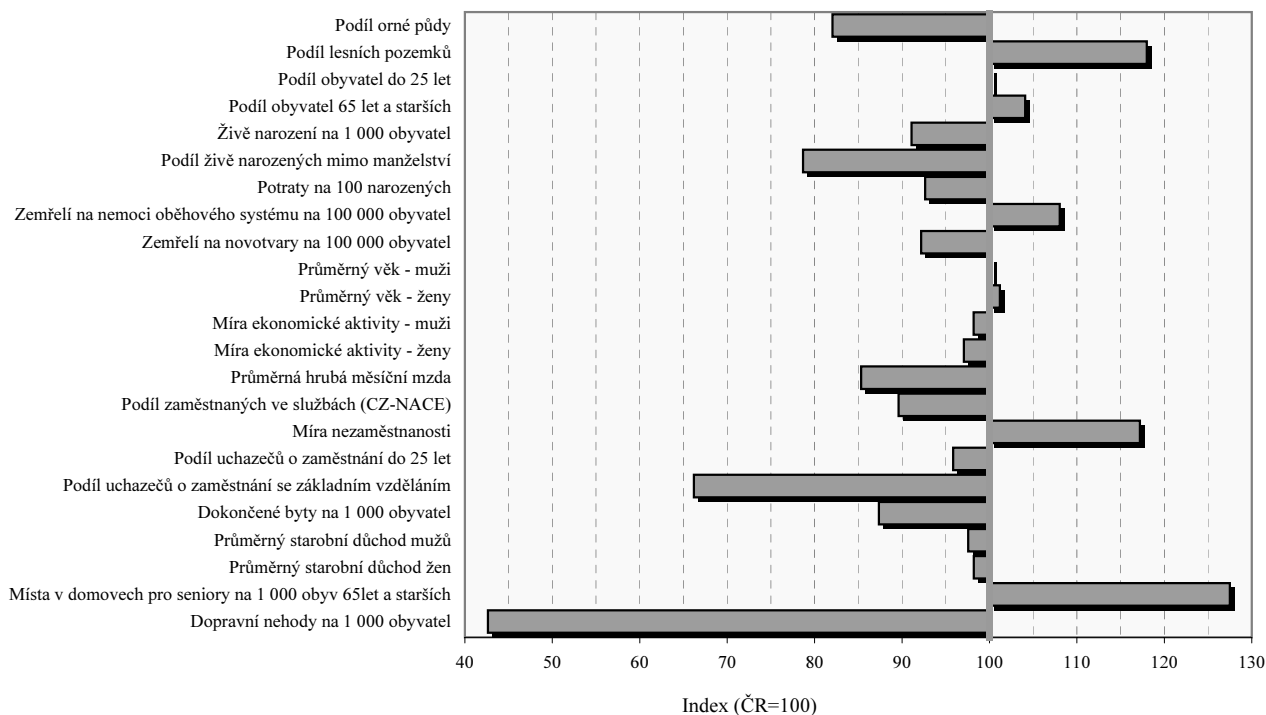

Zlínský kraj

Velikostní skupiny obcí podle počtu obyvatel k 31.12.2010

Velikostní skupina	Počet		% obyvatel	Velikostní skupina	Počet		% obyvatel
	obcí	obyvatel			obcí	obyvatel	
-199	19	2 746	0,47	5 000 - 9 999	11	69 240	11,73
200 - 499	83	29 175	4,94	10 000 - 19 999	4	64 481	10,92
500 - 999	101	73 803	12,50	20 000 - 49 999	4	108 951	18,45
1 000 - 1 999	49	71 804	12,16	50 000 - 99 999	1	75 469	12,78
2 000 - 4 999	33	94 692	16,04	100 000 +	-	-	x
kraj					305	590 361	100,0
Česká republika					6 250	10 532 770	x
% kraje v rámci ČR					4,9	5,6	x

Městské a venkovské obyvatelstvo v roce 2010

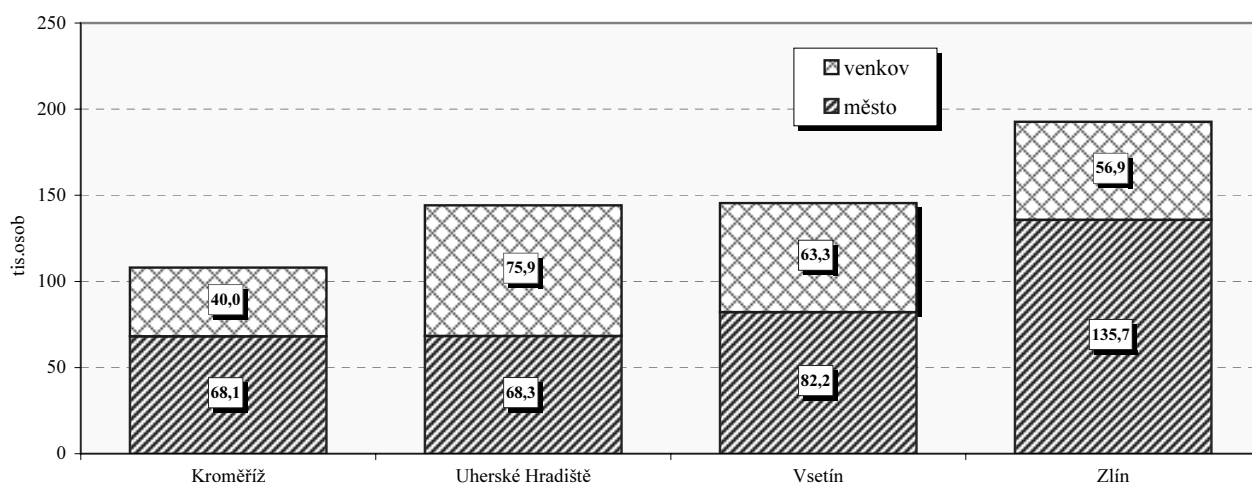

Základní charakteristika v roce 2010

Území	Rozloha (km ²)	Střední stav obyvatel	Hustota obyvatel na 1km ²	Obce	Obce se statutem města	Obce se statutem městyse	Části obce	Katastrální území
Kroměříž	795,6	107 979	136	79	7	1	128	131
Uherské Hradiště	991,2	144 298	145	78	7	3	98	97
Vsetín	1 142,8	145 425	127	59	6	1	86	90
Zlín	1 033,6	192 757	186	89	10	1	126	125
kraj	3 963,2	590 459	149	305	30	6	438	443
Česká republika	78 865,4	10 517 247	134	6 250	594	207	15 060	13 027
% kraje v rámci ČR	5,0	5,6	x	4,9	5,1	2,9	2,9	3,4

Zlínský kraj

Výměra půdy na 1 obyvatele v roce 2010

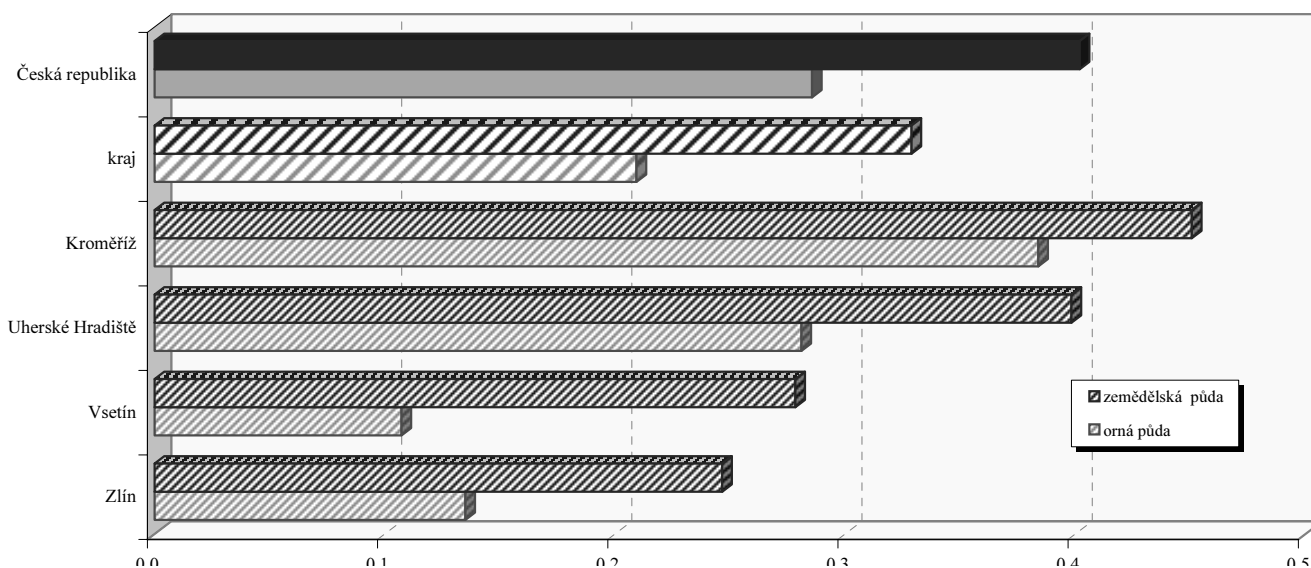

Struktura podle druhů pozemků v roce 2010

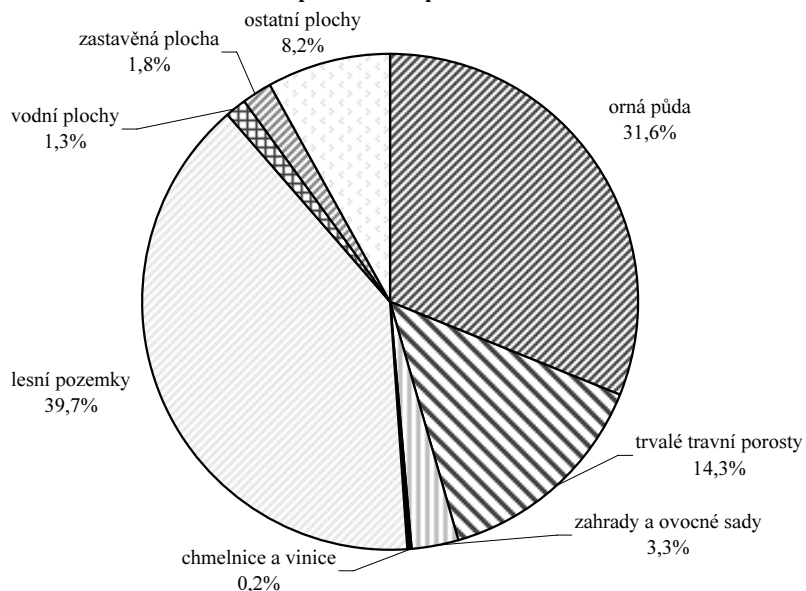

Měrné emise (REZZO 1 - 3)

Emise hlavních znečišťujících látek REZZO 1 - 3 v roce 2009
(t/rok)

Území	Emise tuhých látek	Oxid siřičitý (SO ₂)	Oxidy dusíku (NO _x)	Oxid uhelnatý (CO)
Kroměříž	120,1	239,4	152,5	401,5
Uherské Hradiště	146,1	380,5	260,7	524,6
Vsetín	384,7	1 916,0	1 198,0	1 630,4
Zlín	292,5	2 938,7	1 121,0	1 072,3
kraj	1 143,0	5 474,6	2 732,2	3 628,8
Česká republika	31 394,1	174 026,8	130 396,4	208 032,2
% kraje v rámci ČR	3,6	3,1	2,1	1,7

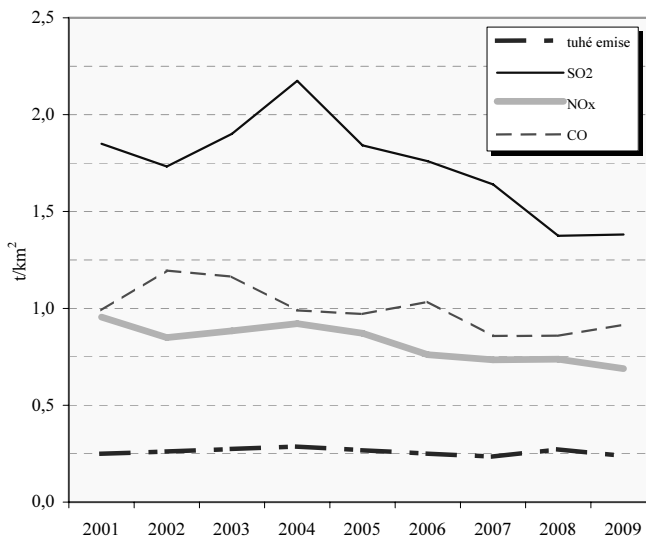

1) emise VOC, TZL, a NH₃ z nesledovaných zdrojů použití rozpouštědel, chovu hosp. zvířat a stavebních činností údaje za okresy nezahrnují

2) nezahrnuje plošné tuhé emise VOC, TZL, a NH₃ z nesledovaných zdrojů použití rozpouštědel, chovu hosp. zvířat a stavebních činností

Zlínský kraj

Pohyb obyvatelstva

Relativní ¹⁾		2001	2002	2003	2004	2005	2006	2007	2008	2009	2010
Sňatky	ČR	5,1	5,2	4,8	5,0	5,1	5,1	5,5	5,0	4,6	4,4
	kraj	4,7	4,8	4,2	4,6	4,7	4,6	5,0	4,6	4,3	4,3
Rozvody	ČR	3,1	3,1	3,2	3,2	3,1	3,1	3,0	3,0	2,8	2,9
	kraj	2,5	2,4	2,7	2,6	2,4	2,7	2,6	2,7	2,5	2,5
Živě narození	ČR	8,9	9,1	9,2	9,6	10,0	10,3	11,1	11,5	11,3	11,1
	kraj	8,7	8,8	8,7	8,8	9,6	9,5	10,3	10,6	10,3	10,3
Potraty	ČR	4,4	4,3	4,1	4,0	3,9	3,9	4,0	4,0	3,9	3,7
	kraj	3,7	3,6	3,4	3,3	3,2	3,1	3,2	3,2	3,3	3,2
Zemřelí	ČR	10,5	10,6	10,9	10,5	10,5	10,2	10,1	10,1	10,2	10,2
	kraj	10,1	9,9	10,7	10,1	10,6	10,0	9,9	10,2	10,3	10,3
Celkový přírůstek	ČR	-2,5	-0,3	0,8	0,9	3,0	3,5	9,1	8,3	3,7	2,5
	kraj	-1,6	-1,6	-2,1	-2,0	-1,0	-0,5	1,6	1,1	-0,6	-1,2

1) na 1 000 obyvatel

Věkové složení obyvatel kraje k 31. 12. 2010

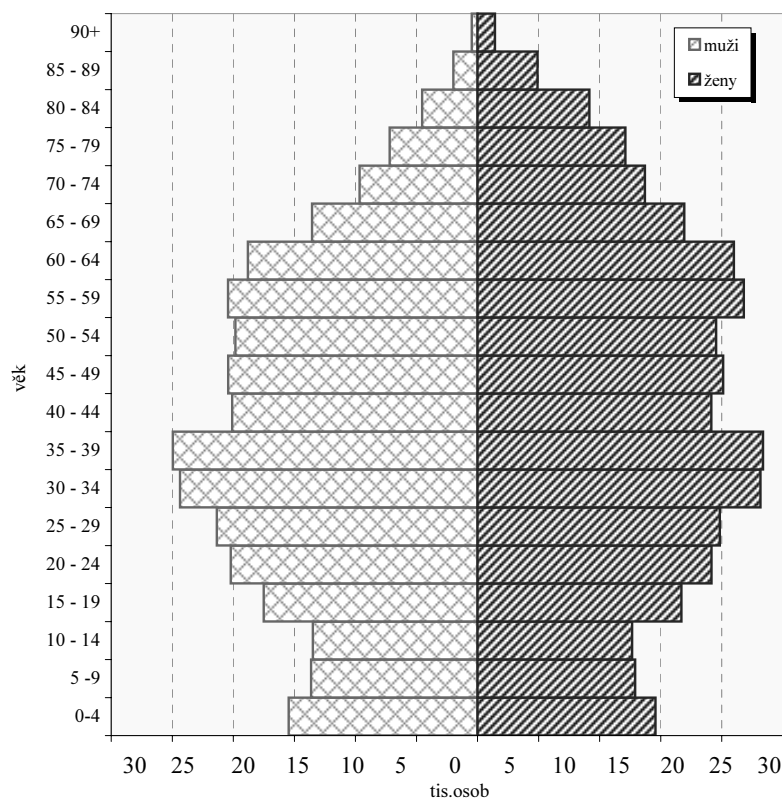

Přírůstek na 1 000 obyvatel
(průměr let 2008-2010)

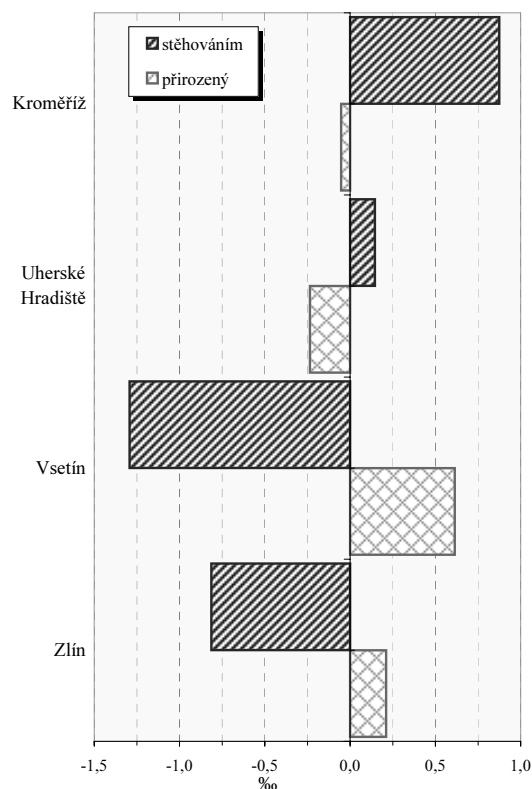

Vybrané ukazatele v roce 2010

Ukazatel	kraj	ČR
Rozvody na 100 sňatků	57,4	65,9
Potraty na 100 narozených	31,1	33,4
Úhrn těhotenství na 1 000 žen	26,5	29,3
Kojenecká úmrtnost (‰)	3,3	2,7
Živě narození mimo manželství (%)	31,9	40,3

Zemřelí podle vybraných příčin smrti v roce 2010¹⁾

Příčina smrti	kraj	ČR
Novotvary	239,5	268,3
Nemoci oběhové soustavy	554,8	509,5
Nemoci dýchací soustavy	43,0	58,5
Poranění, otravy a některé jiné následky vnějších příčin	62,2	57,1

1) na 100 000 obyvatel

Zlínský kraj

Zabezpečení zdravotní péče

Samostatné ordinace praktického lékaře	Počet lékařů (přepočtené počty)			Počet obyvatel na 1 lékaře (k 31.12.)					
				kraj			ČR		
	2004	2007	2010	2004	2007	2010	2004	2007	2010
pro dospělé	291,5	285,5	291,6	1 723 ¹⁾	1 777 ¹⁾	1 741 ¹⁾	1 920 ¹⁾	1 987 ¹⁾	1 961 ¹⁾
pro děti	119,0	115,5	113,1	1 076 ²⁾	1 054 ²⁾	1 034 ²⁾	1 039 ²⁾	1 026 ²⁾	1 032 ²⁾
stomatologa	360,4	358,3	385,0	1 639	1 649	1 533	1 772	1 758	1 711
gynekologa	61,0	60,2	64,6	4 968 ³⁾	5 031 ³⁾	4 681 ³⁾	4 732 ³⁾	4 648 ³⁾	4 322 ³⁾
specialisty	317,4	311,5	375,8	1 861	1 897	1 571	1 727	1 787	1 495

1) počet obyvatel starších 14 let

2) počet obyvatel ve věku 0-19

3) počet žen

Lékaři ambulantní péče na 10 000 obyvatel

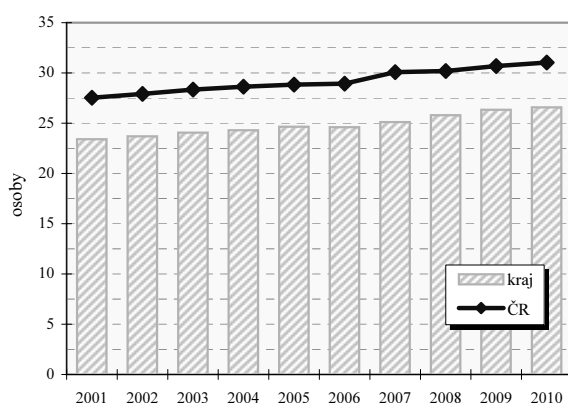

Průměrné procento pracovní neschopnosti celkem

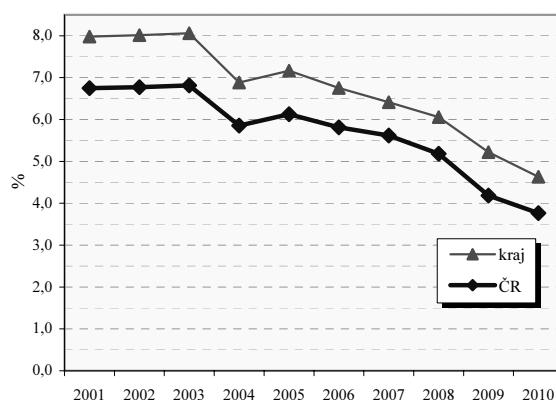

Vybrané ukazatele sociálního zabezpečení k 31.12.

Ukazatel	2003	2004	2005	2006	2007	2008	2009	2010
Počet příjemců důchodů celkem	154 492	156 443	157 437	159 299	161 153	162 585	164 889	166 311
z toho starobních	78 773	79 937	80 408	81 642	83 331	85 019	87 384	93 654
z toho invalidních plných	20 437	20 777	20 777	20 651	20 446	19 991	19 881	14 629
Průměrný důchod celkem v Kč	6 796	6 969	7 407	7 831	8 370	9 238	9 614	9 690
Průměrný starobní důchod v Kč	6 909	7 094	7 557	7 991	8 541	9 430	9 833	9 900
Průměrný plný invalidní důchod v Kč	6 843	7 031	7 486	7 904	8 429	9 274	9 643	9 699

Struktura služeb sociální péče v roce 2010 podle počtu míst/ bytů¹⁾

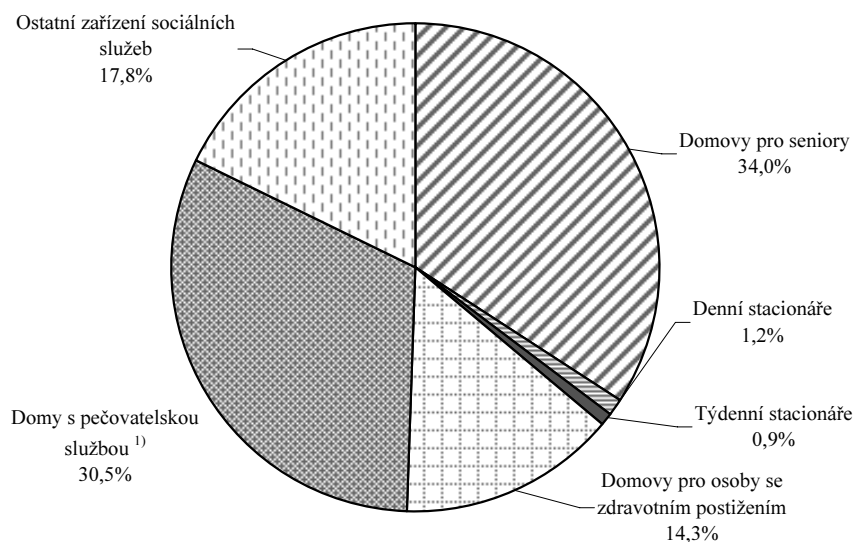

Zlínský kraj

Vzdělávání - základní přehled

(školní rok 2010/11)

Ukazatel	MŠ	ZŠ	SŠ-celkem	Gymnázia	OOV SŠ*	Střediska praktick. vyučov.	Nástavbové studium	Konzervatoř	VOŠ
Školy	308	257	78	17	65	3	24	1	12
Třídy/stud.skup.(VOŠ)	791	2 498	1 298	279,0 ³⁾	897,0 ³⁾	.	54 ³⁾	x	48 ³⁾
Děti / žáci / studenti	18 936	45 816	31 509	7 838	21 245	74	2 426	187	1 306
Nově přijatí	.	5 236	7 825	1 412	5 294	.	1 119	30	543
Absolventi za minulý školní rok	.	.	6 900	1 376	4 746	.	778	31	293
Počty zaměstnanců ^{1),2)}	1 972,8	4 715,8	3 535,2	762,8 ⁴⁾	.	.	.	49,2	143,1
Počty pedagogů /pracovníků (SPV) ¹⁾	1 463,4	3 457,4	2 725,6	.	.	6,3	.	42,7 ²⁾	98,0

Pramen: Ústav pro informace ve vzdělávání. Údaje jsou včetně škol pro žáky se speciálními vzdělávacími potřebami, kromě údajů o počtu zaměstnanců gymnázií, které jsou bez škol pro žáky se speciálními vzdělávacími potřebami. Počet SŠ celkem není součtem počtů škol podle jednotlivých druhů, protože školy mohou realizovat svou činnost souběžně na různých druzích, formách a oborech vzdělávání.

*Školy vyučující obory odborného vzdělání SŠ bez oborů nástavbového studia; 1) přepočtení na plně zaměstnané; 2) průměrný evidenční počet , data za rok 2010; 3) včetně SŠ se sportovním zaměřením

Dokončené byty na 10 000 obyvatel

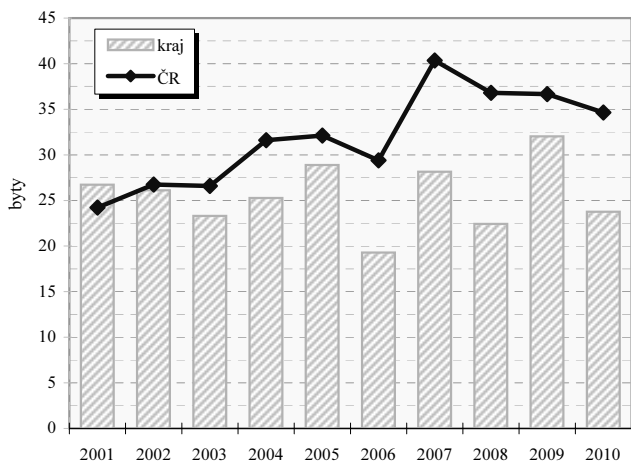

Dokončené byty na 10 000 obyvatel v okresech

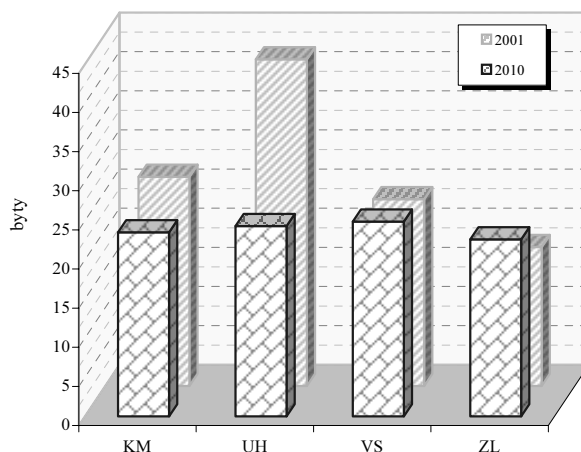

Vybrané ukazatele dopravy

Ukazatel	2004	2007	2010	Ukazatel	2004	2007	2010
Provozovaná vozidla celkem	296 225	334 012	356 817	Délka komunikací celkem v km	2 121	2 116	2 140
z toho : osobní automobily	188 129	210 059	223 588	v tom dálnice	-	-	13
nákladní automobily	18 862	26 103	28 620	silnice 1.třídy	337	341	358
motocykly	40 132	43 860	47 370	silnice 2.třídy	574	574	573
autobusy	973	994	902	silnice 3.třídy	1 210	1 201	1 197

Dopravní nehody při nichž došlo ke zranění nebo usmrcení na 10 000 obyvatel

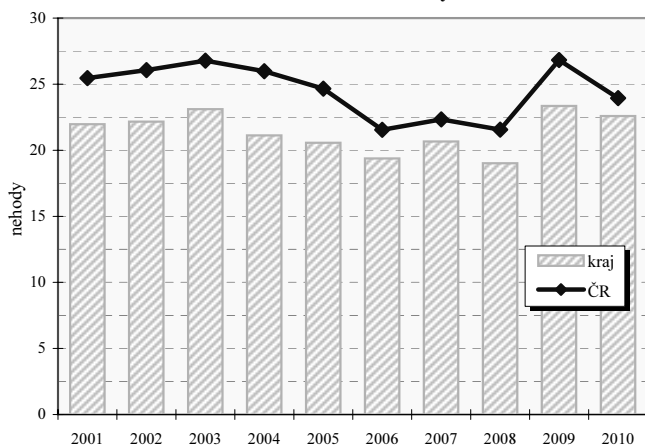

Dopravní nehody při nichž došlo ke zranění nebo usmrcení na 10 000 obyvatel v okresech

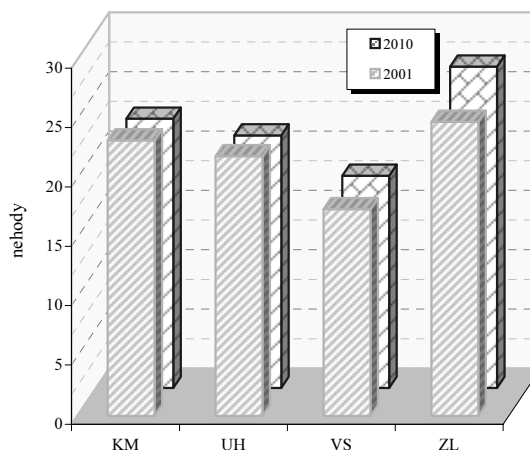

Zlínský kraj

Zaměstnaní v národním hospodářství podle odvětví (v tis. osob)

Odvětví činnosti zaměstnaných v NH (CZ-NACE)		2000		2010	
		ČR	kraj	ČR	kraj
Celkem		4 731,6	268,3	4 885,2	264,0
A	Zemědělství, lesnictví a rybářství	230,9	11,3	151,2	8,3
B	Těžba a dobývání	69,9	.	47,9	0,1
C	Zpracovatelský průmysl	1 238,8	94,9	1 235,9	88,1
D	Výroba a rozvod elektřiny, plynu, tepla	61,4	3,7	56,8	2,4
E	Zásob. vodou; činnosti souvis. s odpady	41,5	3,8	50,2	2,3
F	Stavebnictví	456,5	26,5	464,9	25,0
G	Velkoobchod a maloob.; opr. mot. vozidel	598,9	33,7	593,8	29,3
H	Doprava a skladování	328,2	11,9	328,1	13,3
I	Ubytování, stravování a pohostinství	156,4	9,2	190,1	9,8
J	Informační a komunikační činnosti	98,4	4,1	137,1	4,4
K	Peněžnictví a pojišťovnictví	100,3	4,8	115,3	4,0
L	Činnosti v oblasti nemovitostí	26,7	1,0	40,0	0,9
M	Profesní, vědecké a technické činnosti	144,2	6,4	202,1	8,0
N	Administrativní a podpůrné činnosti	97,6	4,5	113,0	5,4
O	Veřejná správa a obrana; pov. soc. zabezp.	332,8	12,7	329,3	12,0
P	Vzdělávání	300,9	15,4	295,6	19,6
Q	Zdravotní a sociální péče	285,1	16,0	339,9	21,7
R	Kulturní, zábavní a rekreační činnosti	70,8	2,7	82,9	4,6
S	Ostatní činnosti	88,6	5,3	93,7	4,3

Postavení zaměstnaných v národním hospodářství v roce 2010

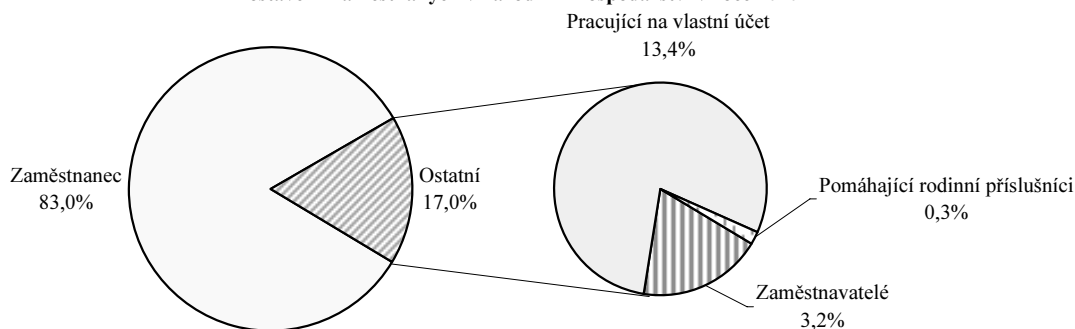

Zaměstnaní v národním hospodářství podle klasifikace zaměstnání (v tis. osob)

KZAM	2002	2010	KZAM	2002	2010
Zákonodárci, vedoucí a řídící pracovníci	17,8	13,1	Řemeslníci a kvalifik. výrobci, zpracovatelé, opraváři	54,7	49,5
Vědečtí a odborní duševní pracovníci	22,9	22,4	Obsluha strojů a zařízení	46,7	43,5
Techn., zdravot. a pedagog. prac. (vč. příbuz. oborů)	46,5	62,0	Pomocní a nekvalifikovaní pracovníci	17,9	16,4
Nižší administrativní pracovníci (úředníci)	20,6	17,0	Příslušníci armády	1,8	1,3
Provozní pracovníci ve službách a obchodě	30,9	34,3	Nezjištěno	-	.
Kvalifikovaní dělníci v zem. a lesn. (vč. příbuz. oborů)	3,7	4,5			

Průměrná hrubá měsíční mzda v roce 2010

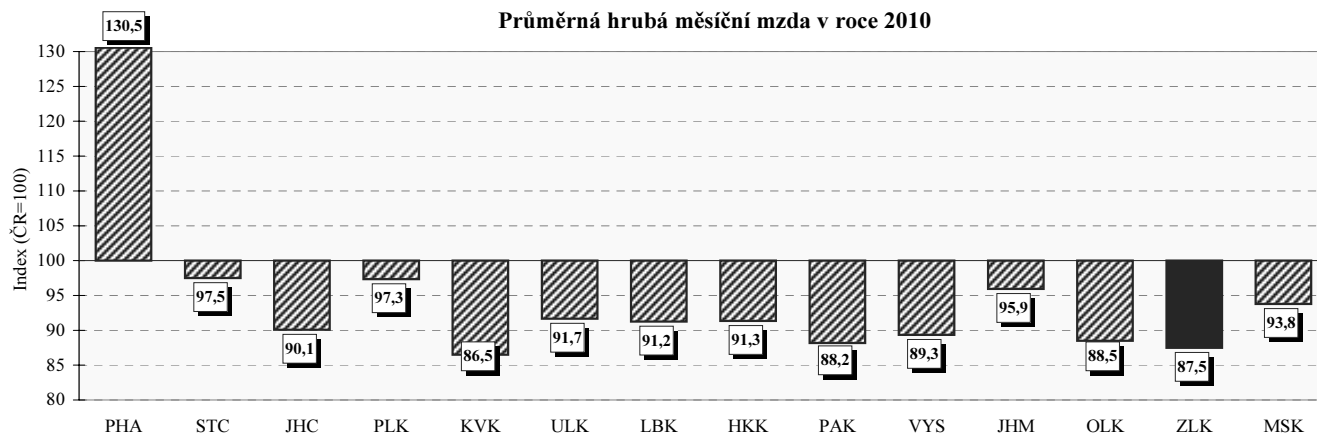

Zlínský kraj

Neumístění uchazeči o zaměstnání na 1 volné pracovní místo
(k 31.12.)

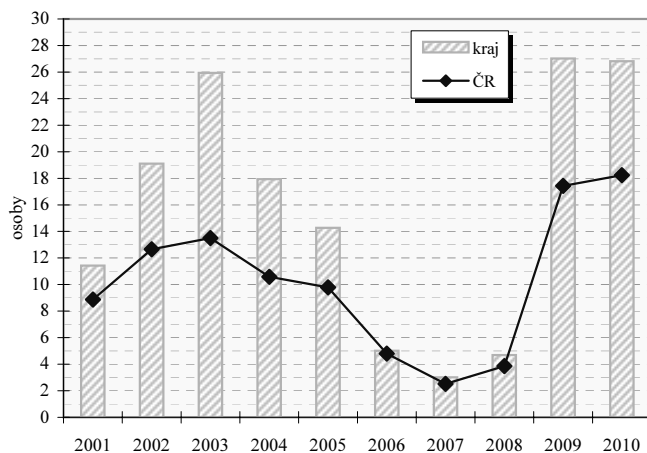

Neumístění uchazeči o zaměstnání na 1 volné pracovní místo
v okresech (k 31.12.)

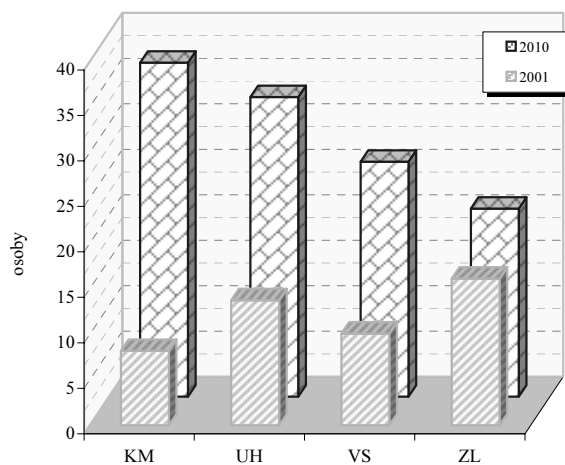

Vybrané ukazatele nezaměstnanosti (k 31.12.)

Ukazatel	2003	2004	2005	2006	2007	2008	2009	2010
Uchazeči o zaměstnání	31 621	31 606	29 505	25 601	20 171	20 048	33 836	33 386
z toho ženy	15 898	16 125	15 610	14 059	11 206	10 550	15 792	15 668
mladší než 25 let	7 573	6 710	5 432	4 228	2 890	3 351	5 877	5 429
se základním vzděláním ¹⁾	6 930	6 682	6 240	5 539	4 408	4 135	5 971	5 866
nezaměstnaní déle než 1 rok	12 269	12 617	11 830	10 243	7 572	5 919	7 652	11 584
se zdravotním postižením	4 684	4 981	5 090	4 982	4 623	4 285	4 863	5 166
pobírající příspěvek	11 594	8 729	8 737	7 942	6 727	7 985	12 163	10 443
v rekvalifikaci s příspěvkem	534	196	123	194	186	109	126	56
Volná pracovní místa	1 219	1 762	2 067	5 111	6 683	4 272	1 252	1 245
z toho pro uchazeče se zdravotním postižením	108	85	150	223	479	302	133	126
% uchazečů v rámci ČR	5,8	5,8	5,8	5,7	5,7	5,7	6,3	5,9
% volných pracovních míst v rámci ČR	3,0	3,4	4,0	5,5	4,7	4,7	4,0	4,0

1) vč. uchazečů bez vzdělání

Míra registrované nezaměstnanosti k 31.12.

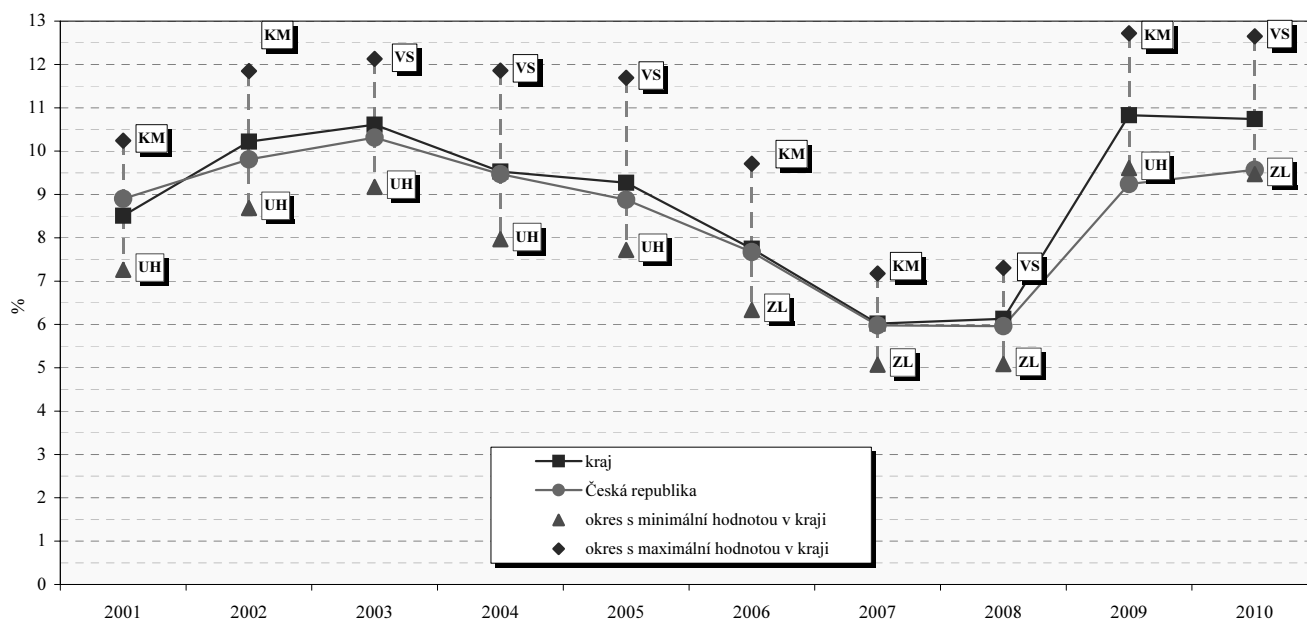

Zlínský kraj

Struktura hrubé přidané hodnoty podle odvětví CZ-NACE

	2006	2007	2008	2009	2010
Hrubá přidaná hodnota celkem v mil. Kč	141 908	153 565	167 525	163 047	160 517
v tom podíl odvětví (%) :					
A Zemědělství, lesnictví a rybářství	2,5	2,5	3,3	1,9	1,6
B Těžba a dobývání	0,1	0,2	0,1	0,2	0,1
C Zpracovatelský průmysl	38,4	39,2	39,9	41,2	42,0
D Výroba a rozvod elektřiny, plynu, tepla a klimatizovaného vzduchu	0,9	1,0	1,3	1,3	1,3
E Zásobování vodou; činnosti související s odpadními vodami, odpady a sanacemi	1,2	1,3	1,1	1,3	1,3
F Stavebnictví	7,7	8,0	7,6	8,0	7,6
G Velkoobchod a maloobchod; opravy a údržba motorových vozidel	11,1	11,0	10,3	9,7	9,3
H Doprava a skladování	5,5	5,5	4,9	5,0	4,7
I Ubytování, stravování a pohostinství	1,8	1,9	1,7	1,6	1,7
J Informační a komunikační činnosti	1,6	1,8	1,6	1,6	1,6
K Peněžnictví a pojišťovnictví	1,1	1,2	1,3	1,5	1,5
L Činnosti v oblasti nemovitostí	8,1	7,0	7,1	7,0	7,0
M Profesní, vědecké a technické činnosti	3,8	3,6	3,4	3,3	3,2
N Administrativní a podpůrné činnosti	0,9	1,1	1,1	1,1	1,1
O Veřejná správa a obrana; povinné sociální zabezpečení	4,3	4,1	3,7	4,0	4,9
P Vzdělávání	4,5	4,6	4,4	4,6	4,5
Q Zdravotní a sociální péče	3,9	3,8	4,9	4,2	4,2
R Kulturní, zábavní a rekreační činnosti	1,2	1,2	1,3	1,4	1,2
S Ostatní činnosti	1,1	1,0	0,8	1,0	1,0
T Činnosti domácností jako zaměstnavatelů a producentů pro vlastní potřebu	0,0	0,0	0,0	0,0	0,0

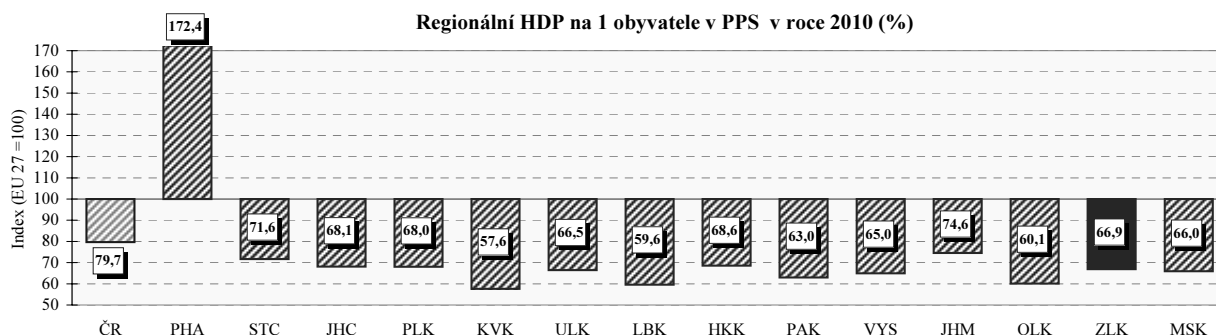

Regionální makroekonomické ukazatele

Ukazatel	2006	2007	2008	2009	2010
Hrubá přidaná hodnota (mil. Kč)	136 096	148 459	167 525	163 047	160 517
Hrubý domácí produkt (mil. Kč)	150 827	165 157	185 264	180 885	177 989
Podíl kraje na HDP České republiky v % (ČR = 100)	4,7	4,7	4,8	4,8	4,7
Hrubý domácí produkt v mil. EURO	5 322	5 948	7 427	6 843	7 040
v mil. PPS ¹⁾	.	.	10 156	9 799	9 638
Vývoj HDP, stálé ceny, min. rok = 100	108,8	106,6	109,4	97,0	101,8
Hrubý domácí produkt na 1 obyvatele v Kč	255 695	279 928	313 429	305 910	301 442
v EURO	9 022	10 082	12 564	11 572	11 922
v PPS ¹⁾	.	.	17 182	16 571	16 323
Hrubý domácí produkt na 1 obyvatele průměr ČR = 100	81,5	81,7	84,9	85,8	84,0
EU 27 = 100 ²⁾ v PPS ¹⁾	.	.	68,7	70,5	66,9
Hrubý domácí produkt na 1 zaměstnance v Kč	555 108	577 699	655 168	666 700	679 806
průměr ČR = 100	87,7	85,4	88,6	91,7	91,0
Tvorba hrubého fixního kapitálu (THFK) v mil. Kč	30 633	31 406	34 872	29 832	.
Podíl kraje na THFK (ČR = 100)	3,8	3,5	3,4	3,2	.
Tvorba hrubého fixního kapitálu na 1 obyvatele v Kč	51 931	53 231	58 997	50 451	.
ČR = 100	67,0	61,7	59,7	57,1	.
Čistý disponibilní důchod domácností v mil. Kč	87 912	95 531	104 207	102 740	103 530
Čistý disponibilní důchod domácností na 1 obyvatele v Kč	149 036	161 917	176 298	173 752	175 339
ČR = 100	96,0	95,7	95,3	93,0	93,4
Vývoz v běžných cenách (mil. Kč)	103 270	120 726	118 418	98 324	114 755

1) PPS - jednotka pro měření kupní síly

2) EU - průměr za členské země EU

Moravskoslezský kraj



Porovnání vybraných krajských údajů s Českou republikou v roce 2010

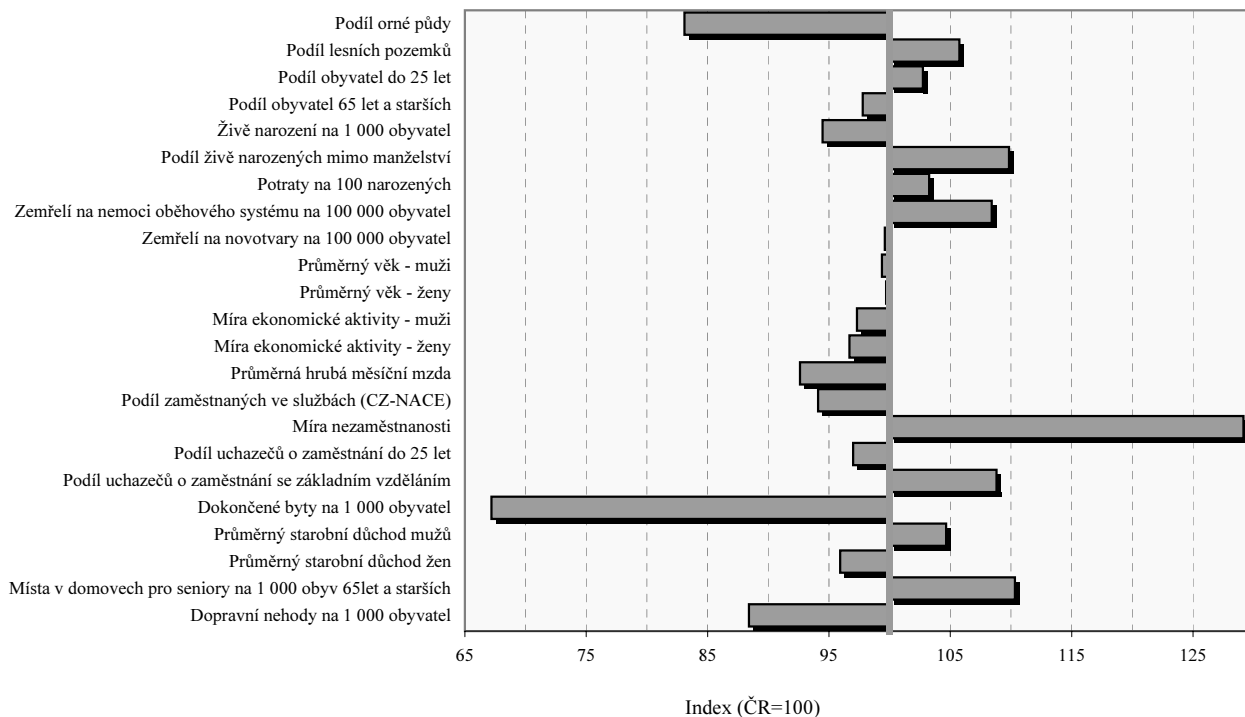

Moravskoslezský kraj

Velikostní skupiny obcí podle počtu obyvatel k 31.12.2010

Velikostní skupina	Počet		% obyvatel	Velikostní skupina	Počet		% obyvatel
	obcí	obyvatel			obcí	obyvatel	
-199	13	1 906	0,15	5 000 - 9 999	18	120 122	9,66
200 - 499	57	18 961	1,53	10 000 - 19 999	4	52 601	4,23
500 - 999	77	55 381	4,45	20 000 - 49 999	7	190 962	15,36
1 000 - 1 999	78	112 456	9,05	50 000 - 99 999	4	259 175	20,85
2 000 - 4 999	40	128 047	10,30	100 000 +	1	303 609	24,42
kraj					299	1 243 220	100,0
Česká republika					6 250	10 532 770	x
% kraje v rámci ČR					4,8	11,8	x

Městské a venkovské obyvatelstvo v roce 2010

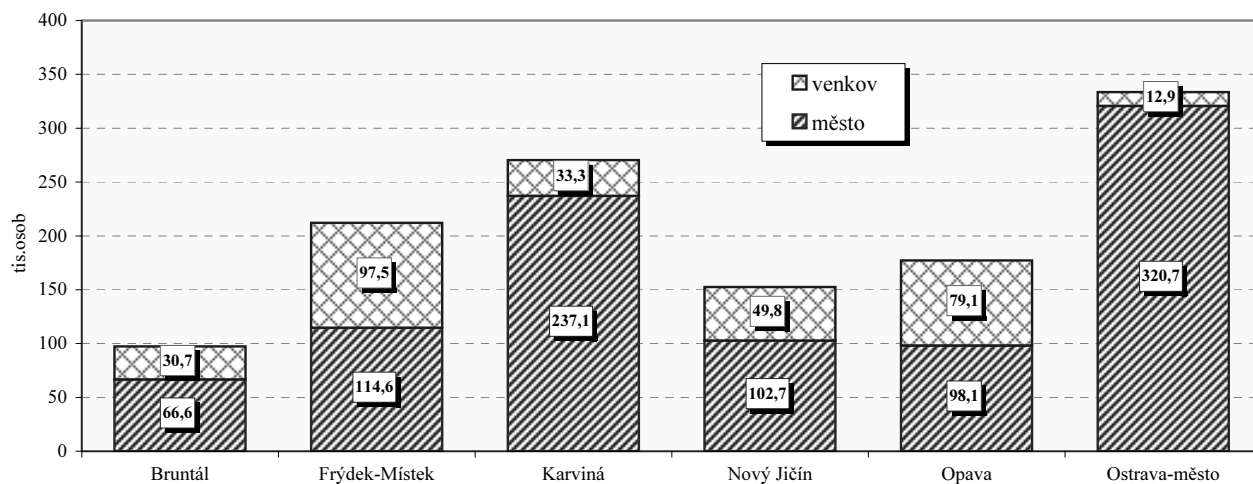

Základní charakteristika v roce 2010

Území	Rozloha (km ²)	Střední stav obyvatel	Hustota obyvatel na 1km ²	Obce	Obce se statutem města	Obce se statutem městyse	Části obce	Katastrální území
Bruntál	1 536,1	97 517	63	67	9	-	152	152
Frýdek - Místek	1 208,3	211 728	176	72	5	-	101	105
Karviná	356,3	271 305	759	17	7	-	55	52
Nový Jičín	881,6	152 580	173	53	9	2	111	113
Opava	1 113,1	177 010	159	77	7	1	149	139
Ostrava - město	331,5	334 599	1 006	13	4	-	55	53
kraj	5 426,8	1 244 739	229	299	41	3	623	614
Česká republika	78 865,4	10 517 247	134	6 250	594	207	15 060	13 027
% kraje v rámci ČR	6,9	11,8	x	4,8	6,9	1,4	4,1	4,7

Moravskoslezský kraj

Výměra půdy na 1 obyvatele v roce 2010

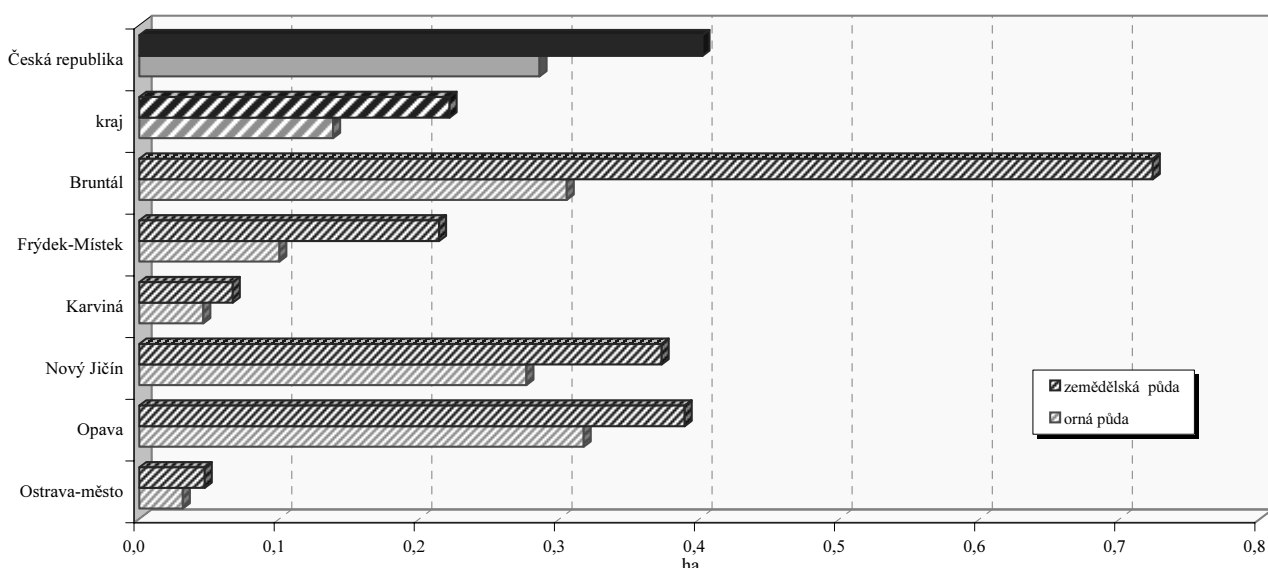

Struktura podle druhů pozemků v roce 2010

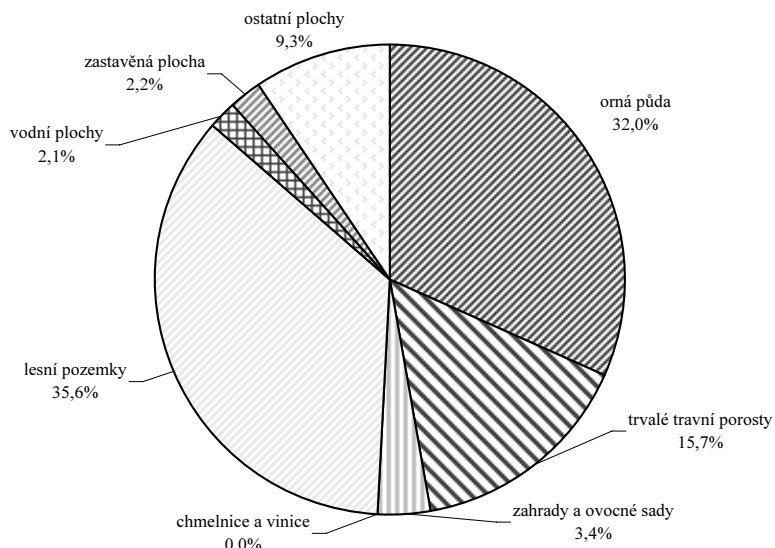

Emise hlavních znečišťujících látek REZZO 1 - 3 v roce 2009
(t/rok)

Území	Emise tuhých látek ¹⁾	Oxid siřičitý (SO ₂)	Oxidy dusíku (NO _x)	Oxid uhelnatý (CO)
Bruntál	339,0	967,3	393,6	1 102,1
Frýdek - Místek	1 277,3	5 141,2	3 710,4	63 610,0
Karviná	345,8	4 028,7	3 990,7	2 448,9
Nový Jičín	361,2	553,1	457,9	2 157,1
Opava	241,9	650,9	344,2	1 323,9
Ostrava - město	1 625,3	10 654,5	9 757,3	40 689,4
kraj	4 451,8	21 995,7	18 654,1	111 331,4
Česká republika	31 394,1	174 026,8	130 396,4	208 032,2
% kraje v rámci ČR	14,2	12,6	14,3	53,5

1) emise VOC, TZL, a NH₃ z nesledovaných zdrojů použití rozpouštědel, chovu hosp. zvířat a stavebních činností údaje za okresy nezahrnují

Měrné emise (REZZO 1 - 3)²⁾

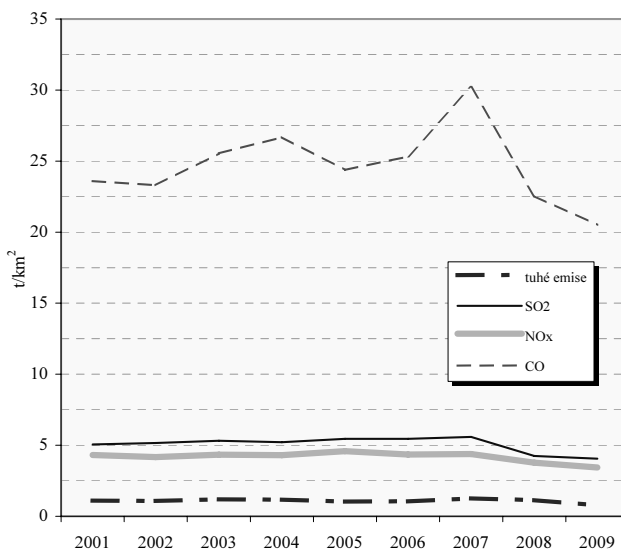

2) nezahrnuje plošné emise VOC, TZL, a NH₃ z nesledovaných zdrojů použití rozpouštědel, chovu hosp. zvířat a stavebních činností

Moravskoslezský kraj

Pohyb obyvatelstva

Relativní ¹⁾		2001	2002	2003	2004	2005	2006	2007	2008	2009	2010
Sňatky	ČR	5,1	5,2	4,8	5,0	5,1	5,1	5,5	5,0	4,6	4,4
	kraj	4,8	4,7	4,5	4,7	4,7	4,9	5,4	5,0	4,5	4,4
Rozvody	ČR	3,1	3,1	3,2	3,2	3,1	3,1	3,0	3,0	2,8	2,9
	kraj	3,3	3,3	3,4	3,5	3,2	3,2	3,1	3,2	2,8	2,9
Živě narození	ČR	8,9	9,1	9,2	9,6	10,0	10,3	11,1	11,5	11,3	11,1
	kraj	8,9	9,1	9,2	9,4	9,7	9,9	10,7	10,7	10,6	10,5
Potraty	ČR	4,4	4,3	4,1	4,0	3,9	3,9	4,0	4,0	3,9	3,7
	kraj	4,4	4,1	3,9	3,9	3,7	3,7	3,9	4,0	3,7	3,6
Zemřelí	ČR	10,5	10,6	10,9	10,5	10,5	10,2	10,1	10,1	10,2	10,2
	kraj	10,3	10,4	10,6	10,4	10,4	10,1	10,1	10,4	10,6	10,7
Celkový přírůstek	ČR	-2,5	-0,3	0,8	0,9	3,0	3,5	9,1	8,3	3,7	2,5
	kraj	-3,0	-2,6	-1,9	-2,2	-2,0	-1,2	0,5	0,3	-2,3	-3,3

1) na 1 000 obyvatel

Věkové složení obyvatel kraje k 31. 12. 2010

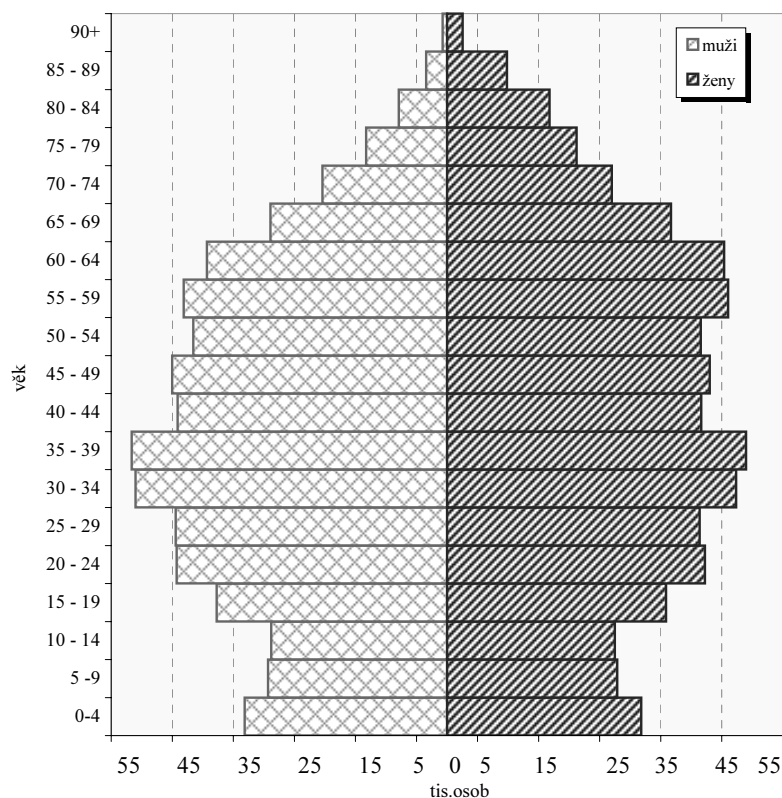

Přírůstek na 1 000 obyvatel (průměr let 2008-2010)

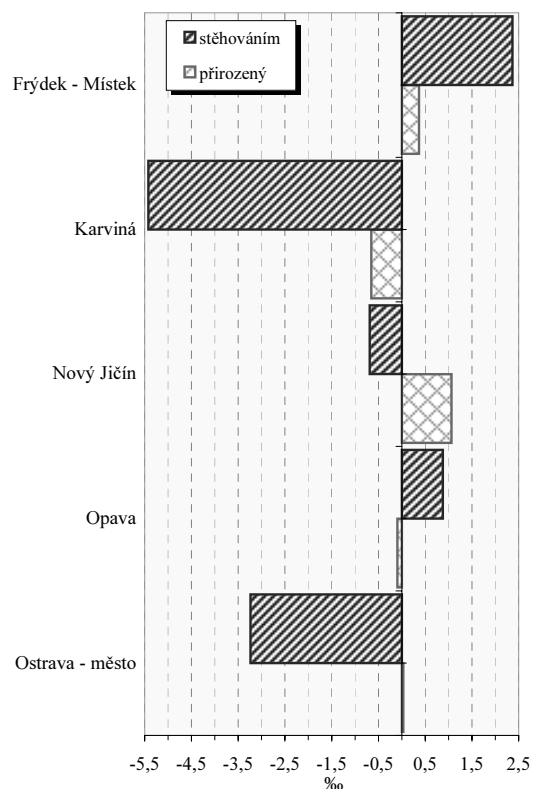

Vybrané ukazatele v roce 2010

Ukazatel	kraj	ČR
Rozvody na 100 sňatků	65,2	65,9
Potraty na 100 narozených	34,5	33,4
Úhrn těhotenství na 1 000 žen	27,8	29,3
Kojenecká úmrtnost (‰)	2,7	2,7
Živě narození mimo manželství (%)	44,2	40,3

Zemřelí podle vybraných příčin smrti v roce 2010¹⁾

Příčina smrti	kraj	ČR
Novotvary	267,3	268,3
Nemoci oběhové soustavy	552,4	509,5
Nemoci dýchací soustavy	57,7	58,5
Poranění, otravy a některé jiné následky vnějších příčin	56,1	57,1

1) na 100 000 obyvatel

Moravskoslezský kraj

Zabezpečení zdravotní péče

Samostatné ordinace praktického lékaře	Počet lékařů (přepočtené počty)			Počet obyvatel na 1 lékaře (k 31.12.)					
				kraj			ČR		
	2004	2007	2010	2004	2007	2010	2004	2007	2010
pro dospělé	543,1	540,2	565,2	1 957 ¹⁾	1 979 ¹⁾	1 884 ¹⁾	1 920 ¹⁾	1 987 ¹⁾	1 961 ¹⁾
pro děti	252,5	244,8	231,9	1 114 ²⁾	1 083 ²⁾	1 087 ²⁾	1 039 ²⁾	1 026 ²⁾	1 032 ²⁾
stomatologa	674,8	681,2	711,8	1 864	1 831	1 747	1 772	1 758	1 711
gynekologa	132,4	138,3	142,3	4 857 ³⁾	4 835 ³⁾	4 463 ³⁾	4 732 ³⁾	4 648 ³⁾	4 322 ³⁾
specialisty	637,0	632,0	754,6	1 974	1 978	1 648	1 727	1 787	1 495

1) počet obyvatel starších 14 let

2) počet obyvatel ve věku 0-19

3) počet žen

Lékaři ambulantní péče na 10 000 obyvatel

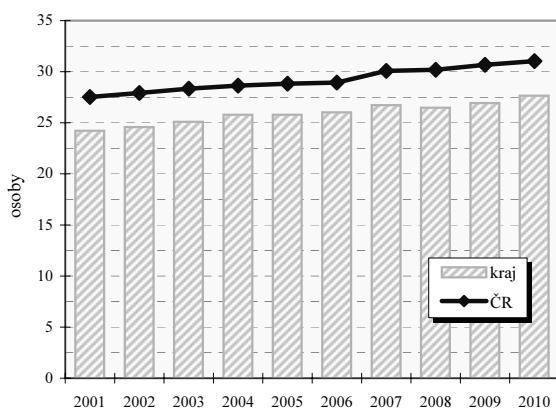

Průměrné procento pracovní neschopnosti celkem

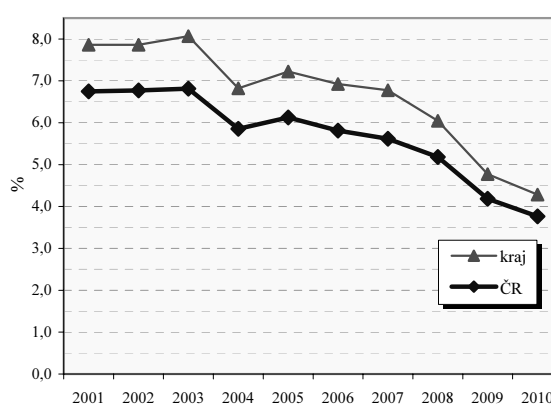

Vybrané ukazatele sociálního zabezpečení k 31.12.

Ukazatel	2003	2004	2005	2006	2007	2008	2009	2010
Počet příjemců důchodů celkem	320 872	324 352	325 577	329 500	333 327	336 241	339 140	340 914
z toho starobních	158 591	161 529	162 882	166 184	169 882	173 366	178 035	194 881
z toho invalidních plných	46 727	46 345	45 732	45 334	44 867	43 994	42 721	28 528
Průměrný důchod celkem v Kč	6 984	7 156	7 596	8 040	8 590	9 446	9 820	9 898
Průměrný starobní důchod v Kč	7 155	7 344	7 806	8 260	8 822	9 694	10 084	10 194
Průměrný plný invalidní důchod v Kč	7 241	7 394	7 833	8 262	8 805	9 642	9 975	9 750

Struktura služeb sociální péče v roce 2010 podle počtu míst/ bytů¹⁾

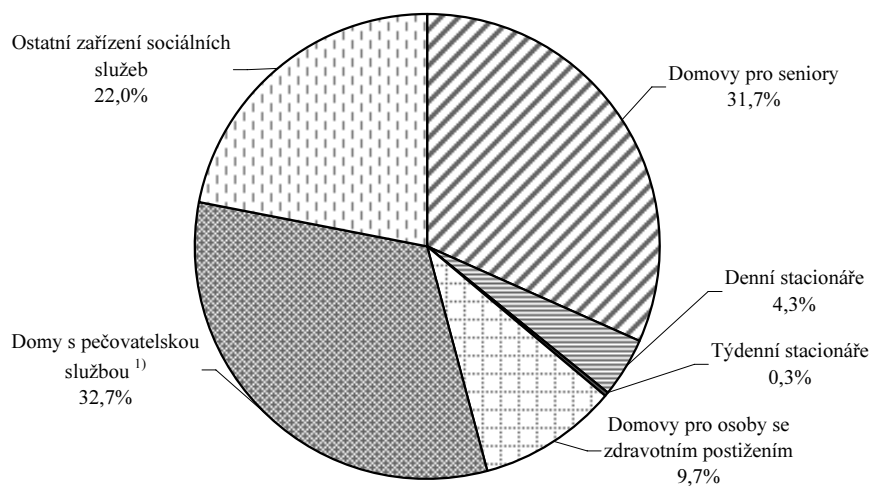

Moravskoslezský kraj

Vzdělávání - základní přehled

(školní rok 2010/11)

Ukazatel	MŠ	ZŠ	SŠ-celkem	Gymnázia	OOV SŠ*	Střediska praktick. vyučov.	Nástavbové studium	Konzerva-toř	VOŠ
Školy	467	451	152	46	115	3	49	2	13
Třídy/stud.skup.(VOŠ)	1 638	5 049	2 832	595,0 ³⁾	1886,0 ³⁾	.	96 ³⁾	x	89 ³⁾
Děti / žáci / studenti	38 136	97 232	66 040	16 195	44 081	163	5 764	471	2 720
Nově přijatí	.	11 124	17 394	2 731	11 774	.	2 889	85	1 372
Absolventi za minulý školní rok	.	.	15 377	3 154	10 710	.	1 513	41	518
Počty zaměstnanců ^{1),2)}	4 142,7	9 954,5	7 360,0	1 672,8 ⁴⁾	.	.	.	174,2	157,2
Počty pedagogů /pracovníků (SPV) ¹⁾	3 047,8	7 071,6	5 533,8	.	.	9,0	.	145,6 ²⁾	149,7

Pramen: Ústav pro informace ve vzdělávání. Údaje jsou včetně škol pro žáky se speciálními vzdělávacími potřebami, kromě údajů o počtu zaměstnanců gymnázií, které jsou bez škol pro žáky se speciálními vzdělávacími potřebami. Počet SŠ celkem není součtem počtů škol podle jednotlivých druhů, protože školy mohou realizovat svou činnost souběžně na různých druzích, formách a oborech vzdělávání.

*Školy vyučující obory odborného vzdělání SŠ bez oborů nástavbového studia; 1) přepočtení na plně zaměstnané; 2) průměrný evidenční počet , data za rok 2010; 3) včetně SŠ se sportovním zaměřením

Dokončené byty na 10 000 obyvatel

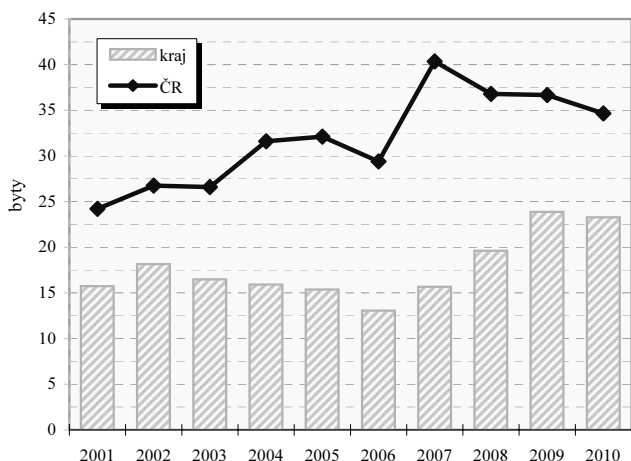

Dokončené byty na 10 000 obyvatel v okresech

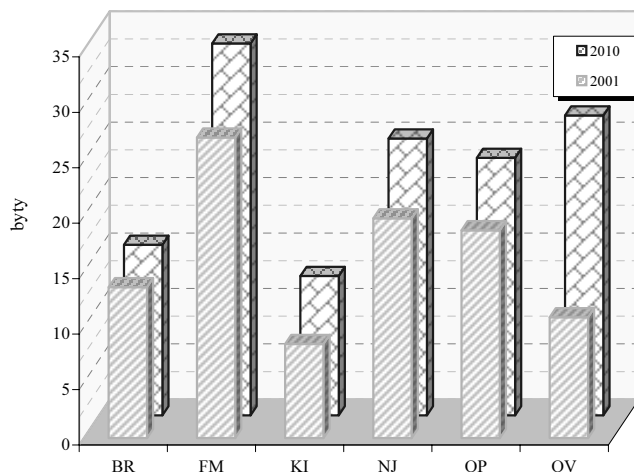

Vybrané ukazatele dopravy

Ukazatel	2004	2007	2010	Ukazatel	2004	2007	2010
Provozovaná vozidla celkem	561 463	639 196	683 109	Délka komunikací celkem v km	3 344	3 375	3 431
z toho : osobní automobily	381 316	428 663	452 840	v tom dálnice	-	-	54
nákladní automobily	31 052	44 635	49 412	silnice 1.třídy	713	716	685
motocykly	53 056	70 088	77 822	silnice 2.třídy	744	749	809
autobusy	2 447	2 415	2 302	silnice 3.třídy	1 886	1 895	1 884

Dopravní nehody při nichž došlo ke zranění nebo usmrcení na 10 000 obyvatel

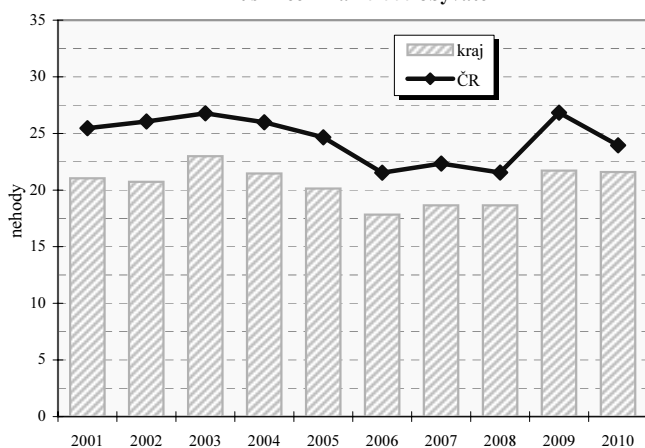

Dopravní nehody při nichž došlo ke zranění nebo usmrcení na 10 000 obyvatel v okresech

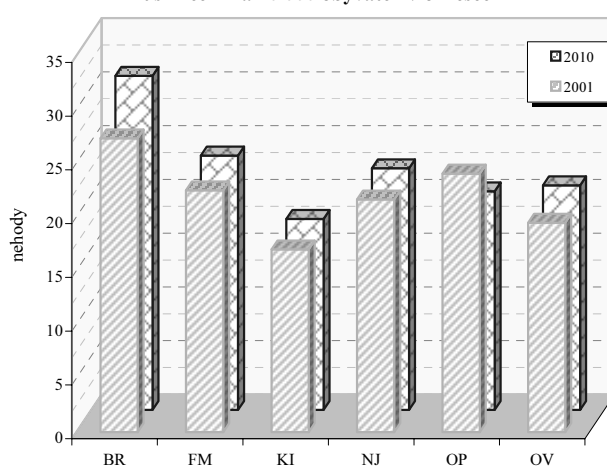

Moravskoslezský kraj

Zaměstnaní v národním hospodářství podle odvětví (v tis. osob)

Odvětví činnosti zaměstnaných v NH (CZ-NACE)	2000		2010	
	ČR	kraj	ČR	kraj
Celkem	4 731,6	530,5	4 885,2	543,5
A Zemědělství, lesnictví a rybářství	230,9	16,7	151,2	10,4
B Těžba a dobývání	69,9	31,8	47,9	17,5
C Zpracovatelský průmysl	1 238,8	147,5	1 235,9	157,4
D Výroba a rozvod elektřiny, plynu, tepla	61,4	6,8	56,8	8,3
E Zásob. vodou; činnosti souvis. s odpady	41,5	3,4	50,2	5,3
F Stavebnictví	456,5	43,9	464,9	43,3
G Velkoobchod a maloob.; opr. mot. vozidel	598,9	69,5	593,8	62,6
H Doprava a skladování	328,2	41,0	328,1	35,5
I Ubytování, stravování a pohostinství	156,4	13,7	190,1	18,6
J Informační a komunikační činnosti	98,4	8,4	137,1	14,0
K Peněžnictví a pojišťovnictví	100,3	9,6	115,3	11,0
L Činnosti v oblasti nemovitostí	26,7	3,9	40,0	2,5
M Profesní, vědecké a technické činnosti	144,2	9,4	202,1	14,0
N Administrativní a podpůrné činnosti	97,6	7,3	113,0	12,2
O Veřejná správa a obrana; pov. soc. zabezp.	332,8	32,7	329,3	34,6
P Vzdělávání	300,9	36,3	295,6	34,8
Q Zdravotní a sociální péče	285,1	33,7	339,9	38,6
R Kulturní, zábavní a rekreační činnosti	70,8	5,8	82,9	8,0
S Ostatní činnosti	88,6	8,7	93,7	9,7

Postavení zaměstnaných v národním hospodářství v roce 2010

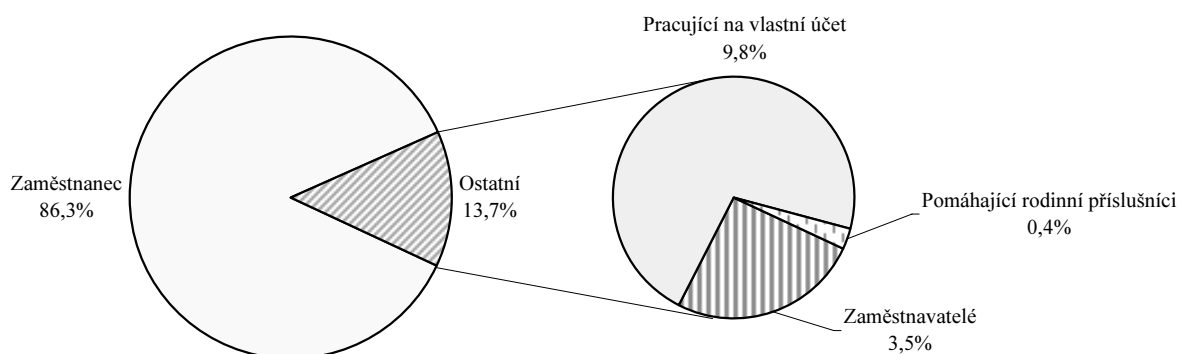

Zaměstnaní v národním hospodářství podle klasifikace zaměstnání (v tis. osob)

KZAM	2002	2010	KZAM	2002	2010
Zákonodárci, vedoucí a řídící pracovníci	30,1	24,2	Řemeslníci a kvalifik. výrobci, zpracovatelé, opraváři	114,3	100,8
Vědečtí a odborní duševní pracovníci	53,3	52,3	Obsluha strojů a zařízení	75,5	81,8
Techn., zdravot. a pedagog. prac. (vč. příbuz. oborů)	110,9	129,3	Pomocní a nekvalifikovaní pracovníci	40,0	36,9
Nižší administrativní pracovníci (úředníci)	32,3	38,7	Příslušníci armády	4,1	0,9
Provozní pracovníci ve službách a obchodě	69,7	75,2	Nezjištěno	0,3	-
Kvalifikovaní dělníci v zem. a lesn. (vč. příbuz. oborů)	5,9	3,4			

Průměrná hrubá měsíční mzda v roce 2010

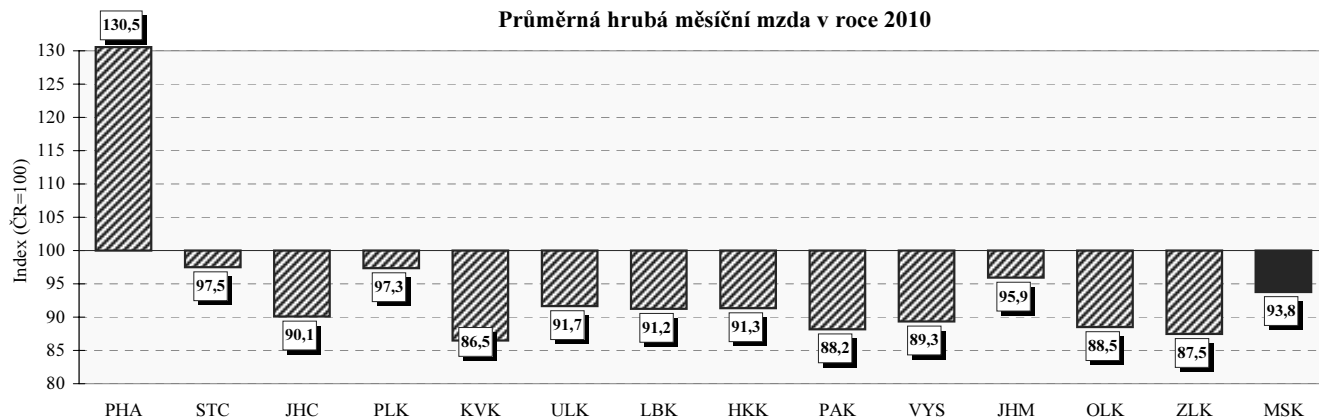

Moravskoslezský kraj

Neumístění uchazeči o zaměstnání na 1 volné pracovní místo
(k 31.12.)

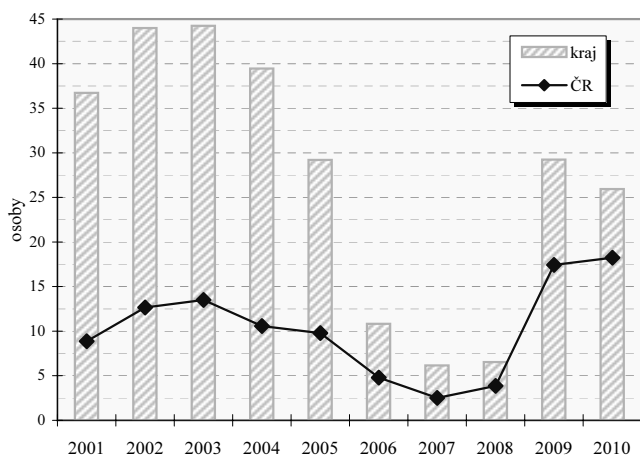

Neumístění uchazeči o zaměstnání na 1 volné pracovní místo
v okresech (k 31.12.)

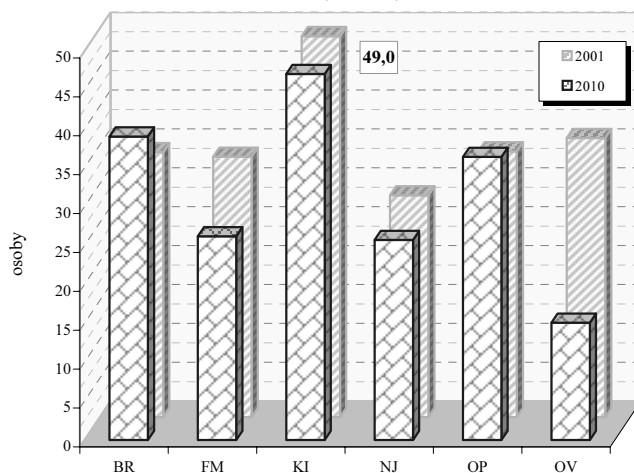

Vybrané ukazatele nezaměstnanosti (k 31.12.)

Ukazatel	2003	2004	2005	2006	2007	2008	2009	2010
Uchazeči o zaměstnání	106 304	105 486	96 528	85 422	65 816	57 455	80 581	82 776
z toho ženy	51 013	52 096	49 111	44 309	34 504	29 483	37 746	39 333
mladší než 25 let	24 464	21 877	17 610	14 439	9 152	8 802	13 237	13 564
se základním vzděláním ¹⁾	33 475	32 470	30 065	27 384	21 668	18 784	23 135	23 676
nezaměstnaní déle než 1 rok	52 593	52 548	49 957	43 358	32 266	22 781	24 285	31 478
se zdravotním postižením	13 514	14 138	13 890	13 487	12 184	10 642	10 661	10 467
pobírající příspěvek	27 633	20 279	18 982	17 483	14 760	16 100	22 988	21 621
v rekvalifikaci s příspěvkem	1 010	198	218	285	233	185	217	120
Volná pracovní místa	2 403	2 674	3 306	7 896	10 696	8 795	2 756	3 191
z toho pro uchazeče se zdravotním postižením	22	151	44	86	134	137	99	161
% uchazečů v rámci ČR	19,6	19,5	18,9	19,0	18,5	16,3	14,9	14,7
% volných pracovních míst v rámci ČR	6,0	5,2	6,3	8,5	7,6	9,6	8,9	10,4

1) vč. uchazečů bez vzdělání

Míra registrované nezaměstnanosti k 31.12.

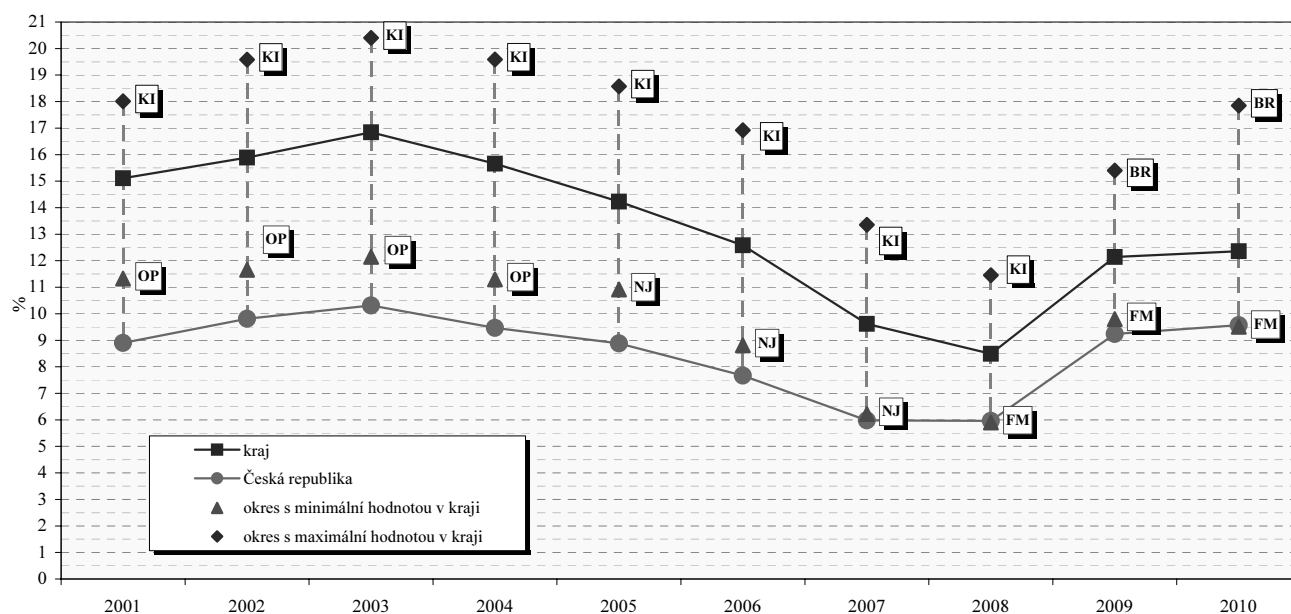

Moravskoslezský kraj

Struktura hrubé přidané hodnoty podle odvětví CZ-NACE

	2006	2007	2008	2009	2010
Hrubá přidaná hodnota celkem v mil. Kč	307 577	335 074	355 694	330 279	333 597
v tom podíl odvětví (%) :					
A Zemědělství, lesnictví a rybářství	1,6	1,5	1,7	1,1	1,0
B Těžba a dobývání	5,9	5,5	7,4	5,1	5,6
C Zpracovatelský průmysl	32,7	33,7	30,6	27,1	27,9
D Výroba a rozvod elektřiny, plynu, tepla a klimatizovaného vzduchu	3,2	3,2	4,0	5,2	4,8
E Zásobování vodou; činnosti související s odpadními vodami, odpady a sanacemi	1,2	1,2	1,2	1,4	1,2
F Stavebnictví	6,2	6,8	6,1	6,7	6,6
G Velkoobchod a maloobchod; opravy a údržba motorových vozidel	11,1	11,1	10,6	10,1	9,5
H Doprava a skladování	6,0	5,9	5,6	6,2	6,4
I Ubytování, stravování a pohostinství	1,5	1,5	1,6	1,7	1,6
J Informační a komunikační činnosti	2,6	2,3	2,7	3,0	3,3
K Peněžnictví a pojišťovnictví	1,2	1,3	1,5	1,8	1,7
L Činnosti v oblasti nemovitostí	5,1	4,5	5,4	5,4	5,3
M Profesní, vědecké a technické činnosti	2,4	2,5	3,6	3,6	3,5
N Administrativní a podpůrné činnosti	1,5	1,6	1,9	1,9	2,1
O Veřejná správa a obrana; povinné sociální zabezpečení	6,4	6,3	5,9	7,5	7,4
P Vzdělávání	4,8	4,6	4,5	4,9	4,7
Q Zdravotní a sociální péče	4,6	4,5	3,9	5,3	5,1
R Kulturní, zábavní a rekreační činnosti	1,1	1,0	1,0	1,0	1,1
S Ostatní činnosti	1,0	1,0	0,9	1,0	1,1
T Činnosti domácností jako zaměstnavatelů a producentů pro vlastní potřebu	0,0	0,0	0,0	0,0	0,0

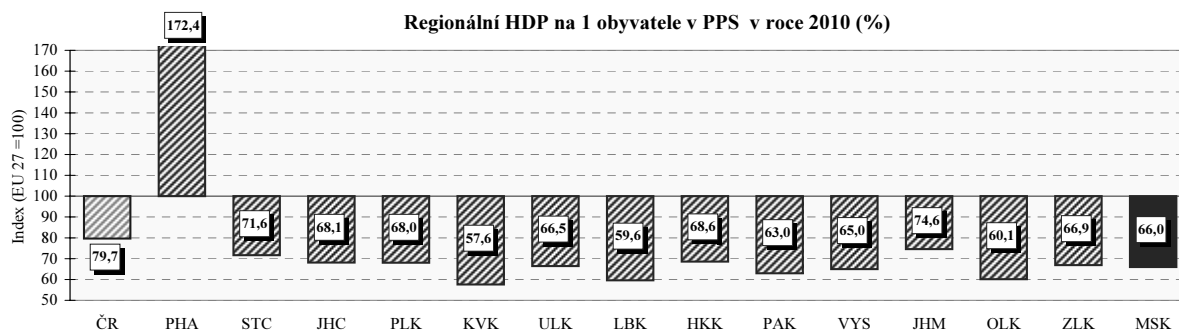

Regionální makroekonomické ukazatele

Ukazatel	2006	2007	2008	2009	2010
Hrubá přidaná hodnota (mil. Kč)	294 722	324 113	355 694	330 279	333 597
Hrubý domácí produkt (mil. Kč)	326 621	360 568	393 358	366 413	369 908
Podíl kraje na HDP České republiky v % (ČR = 100)	10,1	10,2	10,2	9,8	9,8
Hrubý domácí produkt v mil. EURO	11 524	12 986	15 768	13 861	14 630
v mil. PPS ¹⁾	.	.	21 563	19 849	20 031
Vývoj HDP, stálé ceny, min. rok = 100	103,6	105,1	101,5	92,4	102,9
Hrubý domácí produkt na 1 obyvatele v Kč	261 316	288 610	314 644	293 281	297 177
v EURO	9 220	10 394	12 613	11 094	11 754
v PPS ¹⁾	.	.	17 248	15 887	16 092
Hrubý domácí produkt na 1 obyvatele průměr ČR = 100	83,3	84,3	85,3	82,3	82,8
EU 27 = 100 ²⁾ v PPS ¹⁾	.	.	69,0	67,6	66,0
Hrubý domácí produkt na 1 zaměstnance v Kč průměr ČR = 100	608 647	647 950	706 277	672 562	702 996
Tvorba hrubého fixního kapitálu (THFK) v mil. Kč	75 959	76 637	107 187	81 819	.
Podíl kraje na THFK (ČR = 100)	9,5	8,6	10,4	8,8	.
Tvorba hrubého fixního kapitálu na 1 obyvatele v Kč	60 772	61 343	85 738	65 489	.
ČR = 100	78,4	71,1	86,7	74,1	.
Čistý disponibilní důchod domácností v mil. Kč	172 869	190 039	214 076	217 096	214 439
Čistý disponibilní důchod domácností na 1 obyvatele v Kč	138 305	152 114	171 238	173 766	172 277
ČR = 100	89,1	89,9	92,6	93,0	91,8
Vývoz v běžných cenách (mil. Kč)	225 492	250 339	259 653	226 160	274 385

1) PPS - jednotka pro měření kupní síly

2) EU - průměr za členské země EU

Vybrané ukazatele za kraje



Vybrané ukazatele za kraje (NUTS3)

Ukazatel	Rok	Česká republika	Hl. město Praha	Sředočeský	Jihočeský	Píseňský	Karlovarský	Ústecký	Liberecký	Královéhradecký	Pardubický	Vysočina	Jihomoravský	Olomoucký	Zlínský	Moravskoslezský
Rozloha území (km ²)	2010	78 865,4	496,1	11 015,3	10 056,9	7 560,9	3 314,4	5 334,6	3 163,0	4 758,6	4 518,8	6 795,5	7 194,6	5 266,6	3 963,2	5 426,8
	2005	78 866,2	496,1	11 014,5	10 055,7	7 561,0	3 314,3	5 335,3	3 163,0	4 758,1	4 518,5	6 924,6	7 066,4	5 138,5	3 965,0	5 555,1
z toho lesní pozemky (%)	2010	33,7	10,3	27,8	37,5	39,6	43,3	30,2	44,4	31,0	29,6	30,4	28,0	34,8	39,7	35,6
	2005	33,3	9,8	27,6	37,1	39,4	43,0	29,6	43,5	30,8	29,3	30,3	27,7	34,3	39,5	35,3
z toho orná půda (%)	2010	38,1	29,9	50,0	31,3	34,3	16,3	34,2	20,9	40,3	43,9	46,7	49,2	39,5	31,2	31,7
	2005	39,8	31,6	50,8	33,3	35,7	20,6	37,2	23,4	41,5	44,9	47,0	50,8	41,9	32,6	34,6
Obyvatelstvo (k 31.12.)	2010	10 532 770	1 257 158	1 264 978	638 706	572 045	307 444	836 045	439 942	554 803	517 164	514 569	1 154 654	641 681	590 361	1 243 220
	2005	10 251 079	1 181 610	1 158 108	627 766	551 528	304 274	823 173	429 031	548 368	506 024	510 767	1 130 358	639 161	590 142	1 250 769
z toho ženy (%)	2010	50,9	51,3	50,6	50,7	50,6	50,9	50,6	51,0	51,0	50,7	50,4	51,2	51,2	51,2	51,1
	2005	51,2	52,1	51,0	50,8	51,0	51,0	50,9	51,3	51,2	51,0	50,5	51,4	51,3	51,3	51,1
Hustota obyvatel na 1 km ² (k 31.12.)	2010	134	2 534	115	64	76	93	157	139	117	114	76	160	122	149	229
	2005	130	2 382	105	62	73	92	154	136	115	112	74	160	124	149	225
Obce	2010	6 250	1	1 145	623	501	132	354	215	448	451	704	673	399	305	299
	2005	6 248	1	1 146	623	501	132	354	215	448	452	704	672	397	304	299
Obce se statutem města	2010	594	1	82	53	56	37	58	39	48	36	34	49	30	30	41
	2005	529	1	74	46	46	28	46	36	43	32	33	48	27	30	39
Podíl obyvatel v obcích se statutem města (%)	2010	70,0	100,0	53,5	64,3	67,8	83,0	79,9	78,1	67,6	61,7	57,9	62,2	56,9	60,0	75,6
	2005	70,1	100,0	54,3	64,3	66,6	80,5	79,1	77,8	67,8	61,0	58,5	63,0	57,5	61,1	76,6
Obce ve velikostní skupině (%)	2010	56,0	-	56,8	69,7	67,3	40,2	49,4	42,8	62,7	62,5	77,1	45,8	43,1	33,4	23,4
do 499 obyvatel	2005	58,1	-	60,7	71,4	67,9	44,7	52,8	45,6	63,6	64,4	77,8	47,5	45,3	34,9	25,4
500 - 1 999 obyvatel	2010	33,3	-	34,7	22,2	24,0	39,4	35,3	42,3	27,7	29,9	18,5	41,8	45,4	49,2	51,8
	2005	31,6	-	31,7	20,5	23,8	36,4	32,2	40,5	26,8	28,3	17,8	40,8	42,8	48,0	50,5
2 000 - 9 999 obyvatel	2010	8,6	-	6,9	7,1	7,6	15,2	10,5	12,6	7,8	5,3	3,3	11,0	9,3	14,4	19,4
	2005	8,2	-	6,0	6,9	7,2	13,6	10,2	11,6	7,6	5,3	3,3	10,4	9,3	14,1	18,7
nad 10 000 obyvatel	2010	2,1	100,0	1,7	1,1	1,2	5,3	4,8	2,3	1,8	2,2	1,1	1,5	2,3	3,0	5,4
	2005	2,1	100,0	1,6	1,1	1,2	5,3	4,8	2,3	2,0	2,0	1,1	1,3	2,5	3,0	5,4
Obyvatelé ve velikostní skupině obcí (%)	2010	7,9	-	13,0	14,0	12,3	4,8	5,8	5,2	12,8	13,5	20,0	6,9	7,5	5,4	1,7
do 499 obyvatel	2005	8,3	-	14,7	14,4	12,5	5,3	6,1	5,7	12,6	14,1	20,2	7,3	8,0	5,6	1,9
500 - 1 999 obyvatel	2010	18,6	-	29,1	20,3	20,3	15,4	13,4	19,0	19,5	24,6	22,5	22,9	27,5	24,7	13,5
	2005	17,9	-	27,7	19,1	20,4	15,6	12,5	18,8	18,7	23,7	21,6	22,6	25,6	23,8	13,0
2 000 - 9 999 obyvatel	2010	20,7	-	25,1	29,6	25,5	25,0	17,5	27,6	28,8	20,3	21,3	23,2	20,0	27,8	20,0
	2005	20,3	-	23,6	29,5	24,6	24,0	17,2	27,0	27,4	21,8	21,5	23,1	18,7	27,4	19,2
nad 10 000 obyvatel	2010	52,7	100,0	32,8	36,0	42,0	54,8	63,3	48,1	38,8	41,6	36,2	47,0	45,1	42,2	64,9
	2005	53,5	100,0	34,0	36,9	42,5	55,1	64,2	48,5	41,3	40,4	36,7	47,0	47,7	43,1	66,0

Vybrané ukazatele za kraje (NUTS3)

Ukazatel	Rok	Česká republika	Hl. město Praha	Středočeský	Jihočeský	Plzeňský	Karlovarský	Ústecký	Liberecký	Královéhradecký	Pardubický	Vysočina	Jihomoravský	Olomoucký	Zlínský	Moravskoslezský
Obyvatelstvo (střední stav)	2010	10 517 247	1 251 726	1 257 194	637 910	572 023	307 619	835 796	439 483	554 296	516 776	514 800	1 152 765	641 661	590 459	1 244 739
	2005	10 234 092	1 176 116	1 150 128	626 766	550 371	304 587	822 977	428 268	547 849	505 553	510 000	1 130 282	638 981	590 447	1 251 767
Obyvatelstvo ve věku 0 - 14let (%) (k 31.12.)	2010	14,4	12,8	15,6	14,5	14,1	14,7	15,3	15,1	14,5	14,7	14,5	14,1	14,3	14,0	14,4
	2005	14,6	12,3	14,9	14,9	14,3	15,2	15,7	15,3	14,8	15,3	15,4	14,4	14,7	14,7	15,0
Obyvatelstvo ve věku 15 - 64 let (%) (k 31.12.)	2010	70,1	70,8	69,7	70,0	69,8	70,9	70,7	70,3	69,0	69,6	69,6	69,8	69,9	69,8	70,5
	2005	71,1	72,1	70,9	71,0	70,9	71,9	71,7	71,6	70,3	70,2	70,2	70,8	71,0	70,7	71,6
Obyvatelstvo ve věku 65 a více let (%) (k 31.12.)	2010	15,5	16,4	14,7	15,5	16,0	14,4	14,0	14,6	16,5	15,7	15,9	16,2	15,8	16,2	15,2
	2005	14,2	15,6	14,1	14,1	14,7	12,9	12,6	13,1	14,9	14,5	14,4	14,8	14,2	14,6	13,3
Sňatky	2010	46 746	5 978	5 732	2 891	2 545	1 280	3 669	1 928	2 484	2 166	2 216	5 099	2 675	2 564	5 519
	2005	51 829	6 777	5 989	3 075	2 745	1 583	4 320	2 278	2 706	2 468	2 428	5 693	3 063	2 804	5 900
Rozvody	2010	30 783	3 524	4 130	1 863	1 626	1 028	2 573	1 351	1 640	1 281	1 328	3 548	1 823	1 472	3 596
	2005	31 288	3 680	3 692	1 886	1 683	1 192	2 894	1 394	1 716	1 417	1 247	3 154	1 926	1 420	3 987
Živě narození celkem	2010	117 153	14 792	15 212	6 933	6 242	3 313	9 275	5 120	6 021	5 721	5 357	13 040	6 922	6 106	13 099
	2005	102 211	11 943	12 113	6 137	5 445	3 014	8 725	4 271	5 405	4 909	5 070	11 149	6 183	5 670	12 177
Živě narození mimo manželství	2010	47 164	5 223	5 615	2 804	2 601	1 939	5 046	2 328	2 457	2 177	1 804	4 665	2 764	1 949	5 792
	2005	32 409	3 339	3 513	1 806	1 762	1 489	4 186	1 617	1 643	1 364	1 151	2 940	1 930	1 219	4 450
Potraty	2010	39 273	4 427	4 878	2 323	2 423	1 420	4 329	1 942	2 179	1 591	1 591	3 730	2 006	1 903	4 531
	2005	40 023	4 507	4 518	2 294	2 553	1 517	4 466	2 030	2 277	1 534	1 728	3 893	2 208	1 869	4 629
Zemřelí celkem	2010	106 844	12 266	12 440	6 416	5 816	3 097	8 912	4 251	5 553	5 320	5 105	11 566	6 748	6 061	13 293
	2005	107 938	12 673	12 850	6 399	5 846	2 983	8 951	4 227	5 708	5 168	5 339	12 059	6 479	6 265	12 991
Zemřelí do 28 dnů	2010	196	28	20	14	7	11	29	5	9	8	3	16	12	14	20
	2005	206	10	15	13	8	7	39	14	9	11	13	24	10	9	24
Zemřelí do 1 roku	2010	313	40	32	20	18	15	45	8	16	12	8	26	17	20	36
	2005	347	23	34	21	16	12	65	23	12	14	18	33	20	17	39
Celkový přírůstek (úbytek) obyvatel	2010	25 957	8 132	17 445	1 063	182	-192	-153	915	401	835	-423	2 946	-360	-681	-4 153
	2005	30 502	11 039	14 037	2 054	1 910	-314	1 040	1 468	1 072	739	653	118	-262	-564	-2 488
Naděje dožití při narození - muži (ČR rok 2009, resp. 2000)	09/10	74,37	76,28	74,31	74,82	74,89	72,70	72,25	74,37	75,24	74,83	75,14	74,72	74,02	73,49	72,64
	04/05	72,7	74,7	72,4	73,1	72,9	71,9	70,8	72,7	73,7	73,2	73,6	73,0	73,0	72,0	71,3
Naděje dožití při narození - ženy (ČR rok 2009, resp. 2000)	09/10	80,60	81,23	80,20	80,44	80,14	79,27	78,59	80,14	80,78	80,46	81,12	81,07	80,28	80,87	79,74
	04/05	79,1	80,0	78,6	79,3	78,9	78,1	77,3	78,9	79,9	79,5	79,5	79,7	79,5	79,7	78,5
Průměrný evidovaný počet zaměstnanců celkem (fyzické osoby, v tis. osob) ¹⁾	2010	3 882	1 094	349	196	186	83	221	126	167	154	151	408	176	184	389
	2005	3 226	920	279	162	158	72	184	111	142	134	135	315	149	152	315
Průměrná hrubá měsíční mzda zaměstnanců celkem v Kč ¹⁾	2010	23 004	28 407	22 289	20 208	21 830	19 387	20 802	21 053	20 199	19 920	20 299	21 203	19 933	19 893	21 306
	2005	18 992	23 792	18 627	16 647	17 657	16 009	17 113	17 008	16 386	16 353	16 319	17 013	16 207	16 442	17 618

Vybrané ukazatele za kraje (NUTS3)

Ukazatel	Rok	Česká republika	Hl. město Praha	Středočeský	Jihočeský	Plzeňský	Karlovarský	Ústecký	Liberecký	Královéhradecký	Pardubický	Vysočina	Jihomoravský	Olomoucký	Zlínský	Moravskoslezský
Neumístění uchazeči o zaměstnání - celkem	2010	561 551	33 433	54 716	29 545	27 267	19 922	61 947	25 653	24 678	27 359	29 410	69 342	42 117	33 386	82 776
	2005	510 416	24 571	40 751	23 632	20 500	18 017	70 532	18 923	21 989	22 782	22 814	63 692	36 180	29 505	96 528
z toho ženy (%)	2010	47,8	49,9	49,0	47,8	48,5	46,3	49,0	50,2	47,0	44,7	46,5	46,9	47,3	46,9	47,5
	2005	52,0	53,0	54,6	54,5	53,8	48,4	51,1	53,1	51,7	51,5	54,5	51,4	51,6	52,9	50,9
z toho uchazeči do 25 let (%)	2010	16,9	14,6	17,8	17,3	17,6	18,9	18,2	16,6	17,3	16,2	16,9	16,9	15,9	16,3	16,4
	2005	18,9	16,0	18,7	19,2	17,8	20,6	20,3	19,0	19,5	18,7	20,1	19,8	17,7	18,4	18,2
z toho dlouhodobě nezaměstnaní uchazeči (nad 12 měsíců) (%)	2010	31,8	20,8	26,8	23,3	28,5	36,3	38,9	33,5	22,5	28,5	31,0	32,9	33,1	34,7	38,0
	2005	41,7	25,6	34,9	28,2	34,3	43,1	51,2	37,5	33,2	35,5	37,7	42,2	41,4	40,1	51,8
z toho uchazeči s nárokem na podporu v nezaměstn. (%)	2010	31,9	35,2	35,8	40,1	32,9	26,3	24,6	29,6	39,5	37,8	37,6	31,7	32,1	31,3	26,1
	2005	27,8	38,2	33,8	38,6	34,5	24,2	20,6	30,0	34,4	33,2	32,0	27,6	28,0	29,6	19,7
Volná pracovní místa	2010	30 803	5 743	3 599	1 850	2 161	748	2 238	1 417	1 365	2 165	916	2 955	1 210	1 245	3 191
	2005	52 164	11 119	7 064	2 636	3 940	1 206	2 710	2 425	2 731	2 364	1 913	5 834	2 849	2 067	3 306
Míra registrované nezaměstnanosti (%) (ÚP)	2010	9,57	4,07	7,73	8,50	8,25	11,39	13,90	10,54	8,37	9,87	10,73	10,87	12,48	10,74	12,36
	2005	8,88	3,25	6,25	6,69	6,45	10,28	15,41	7,73	7,33	8,35	8,23	10,21	10,65	9,27	14,23
Roční průměrná obecná míra nezaměstnanosti celkem (%) (VŠPS)	2010	7,28	3,75	5,24	5,30	5,87	10,82	11,16	6,97	6,86	7,25	6,92	7,70	9,05	8,50	10,16
	2005	7,93	3,51	5,22	5,02	5,08	10,91	14,53	6,48	4,77	5,64	6,77	8,09	9,99	9,44	13,89
Roční průměrná obecná míra nezaměstnanosti mužů (%) (VŠPS)	2010	6,38	3,47	4,44	5,14	4,44	10,24	8,88	5,54	5,77	5,96	6,22	7,31	7,49	7,16	9,60
	2005	6,45	3,09	3,90	4,19	3,46	9,70	13,33	4,65	3,29	4,23	5,83	6,69	6,93	8,28	11,18
Roční průměrná obecná míra nezaměstnanosti žen (%) (VŠPS)	2010	8,46	4,12	6,31	5,52	7,72	11,52	14,31	8,92	8,25	8,96	7,86	8,21	11,09	10,21	10,89
	2005	9,79	4,01	6,94	6,10	7,15	12,43	16,11	8,84	6,66	7,48	8,03	9,88	13,90	10,95	17,17
Míra ekonomické aktivity celkem (%) (VŠPS)	2010	58,44	62,22	59,74	58,05	59,03	61,66	57,48	57,96	57,47	57,47	58,13	58,13	55,65	56,82	56,69
	2005	59,36	62,03	59,51	59,55	60,43	62,80	60,44	59,65	58,01	58,38	58,34	58,14	58,05	57,64	58,45
Míra ekonomické aktivity mužů (%) (VŠPS)	2010	68,04	72,49	69,69	67,61	67,97	69,93	68,12	68,81	66,48	67,00	67,40	66,97	64,96	66,09	66,21
	2005	68,70	70,92	69,28	69,09	69,61	72,09	70,32	69,72	67,42	68,06	68,14	67,87	67,52	67,67	66,09
Míra ekonomické aktivity žen (%) (VŠPS)	2010	49,3	52,6	50,1	48,9	50,4	53,8	47,3	47,7	48,9	48,4	49,1	49,8	46,9	48,1	47,7
	2005	50,64	54,03	50,30	50,49	51,75	54,08	51,12	50,27	49,25	49,27	48,90	49,13	49,25	48,30	51,27
Průmyslové podniky (100 a více zaměstnanců se sídlem v kraji)	2010	2 318	222	227	150	150	84	175	112	130	140	131	248	148	170	232
	2005	2 412	212	233	162	181	91	168	124	165	136	142	262	160	172	204
podíl krajů na tržbách z prodeje vlastních výrobků a služeb celkem (%)	2010	100,0	11,9	18,2	3,8	6,4	1,3	10,8	4,2	3,1	7,3	3,8	6,2	3,2	5,0	14,7
	2005	100,0	10,6	19,1	3,9	5,9	1,6	10,5	4,6	4,0	6,3	4,2	6,2	4,0	5,0	14,2
průměrný počet zaměstnanců (fyzické osoby)	2010	749 722	73 895	90 898	41 509	50 478	20 685	52 502	40 101	37 065	41 752	44 050	63 213	40 604	44 396	108 575
	2005	847 166	74 072	97 598	47 184	59 362	25 860	57 167	48 087	50 447	47 664	48 379	74 879	52 595	47 560	116 312
průměrná hrubá měsíční mzda v Kč	2010	25 460	33 559	28 539	22 947	25 299	22 427	25 509	25 373	22 103	22 563	23 745	23 451	22 330	22 640	25 438
	2005	18 898	24 311	21 472	17 269	18 798	16 459	19 175	18 460	16 547	16 801	17 806	16 814	16 309	16 995	20 214

Vybrané ukazatele za kraje (NUTS3)

Ukazatel	Rok	Česká republika	Hl. město Praha	Středočeský	Jihočeský	Plzeňský	Karlovarský	Ústecký	Liberecký	Královéhradecký	Pardubický	Vysočina	Jihomoravský	Olomoucký	Zlínský	Moravskoslezský
Stavební podniky (50 a více zaměstnanců se sídlem v kraji)	2010 2006	822 858	148 129	65 69	58 56	39 55	23 21	64 79	22 25	38 39	46 54	42 49	97 108	35 32	56 55	89 87
průměrný počet zaměstnanců (fyzické osoby)	2010 2006	106 641 112 399	32 645 30 960	6 656 7 178	8 206 5 953	3 904 4 674	1 635 1 527	6 891 7 879	1 953 2 140	4 038 3 405	4 578 6 018	5 086 5 107	12 892 16 293	3 434 3 514	5 603 6 268	9 121 11 485
průměrná hrubá měsíční mzda v Kč	2010 2006	28 611 22 019	34 161 29 412	26 167 19 361	29 553 19 191	25 999 18 872	21 635 16 786	28 009 18 731	27 552 20 820	24 209 18 287	23 619 17 863	24 913 17 529	27 100 22 211	26 423 18 410	24 479 18 060	24 746 17 947
podíl krajů na stavebních pracích (%) ²⁾	2010 2006	100,0 100,0	21,4 22,9	9,1 9,7	6,4 5,8	4,9 6,1	4,1 2,9	8,5 7,5	3,2 2,8	3,6 4,5	3,4 4,0	3,3 4,1	11,3 11,3	4,7 5,4	4,5 4,0	11,5 9,1
Počet vydaných stavebních povolení ³⁾	2010 2005	105 743 142 941	8 188 11 785	19 481 26 333	7 837 9 354	7 419 9 544	2 987 4 174	6 627 7 831	4 202 5 513	5 253 7 454	4 967 5 805	6 052 6 966	11 353 19 735	5 259 8 492	5 061 6 737	10 078 11 733
Předpokládaná hodnota staveb ³⁾ (v mil. Kč)	2010 2005	398 839 325 824	37 199 38 717	49 268 44 221	22 491 13 805	24 961 18 450	7 522 6 272	28 763 19 837	12 506 7 432	19 697 12 544	18 967 13 378	18 470 11 596	43 634 33 586	16 761 14 853	18 140 12 241	40 645 23 762
Zahájené byty	2010 2005	28 135 38 856	2 878 7 969	6 448 9 078	1 793 2 301	2 031 1 573	608 667	1 220 1 277	1 152 943	1 254 1 862	1 251 1 629	1 154 1 535	3 414 4 851	1 163 1 680	1 228 1 609	2 541 2 882
Dokončené byty	2010 2005	36 442 32 863	6 151 6 564	7 405 6 084	2 137 1 956	1 903 1 975	866 1 149	1 097 1 042	1 256 1 133	1 807 1 403	1 644 1 400	1 772 1 573	4 455 3 816	1 648 1 118	1 403 1 706	2 898 1 924
Dokončené byty v bytových domech ⁴⁾	2010 2005	10 912 11 526	4 675 5 072	1 394 1 253	284 474	301 736	294 637	62 168	226 459	570 426	252 373	376 330	1 421 1 084	450 97	143 332	464 85
Dokončené byty v rodinných domech ⁴⁾	2010 2005	19 760 13 472	666 593	5 106 3 673	1 355 1 067	1 194 766	479 355	860 589	806 462	934 616	1 116 760	1 125 734	2 286 1 444	937 564	997 715	1 899 1 134
Sklizeň obilovin (t)	2010 2005	6 877 619 7 659 851	34 803 28 560	1 388 775 1 534 353	624 183 736 451	493 053 562 356	86 669 109 934	480 480 522 911	93 375 113 539	426 944 470 978	433 131 484 439	610 140 682 897	1 080 301 1 128 892	520 048 572 515	288 556 329 596	317 161 382 430
z toho sklizeň pšenice (t)	2010 2005	4 161 553 4 145 039	23 415 21 059	910 894 875 910	362 366 393 731	305 452 317 934	57 758 62 811	352 421 316 293	57 531 58 681	284 238 280 406	251 754 260 558	324 556 325 337	579 350 558 576	282 518 295 021	177 930 175 164	191 369 203 558
Sklizeň brambor (t)	2010 2005	665 176 1 013 000	264 679	143 438 219 040	91 689 149 459	19 921 46 942	3 217 9 111	11 935 26 868	5 058 12 952	26 192 38 665	31 002 46 940	254 517 326 241	32 008 65 078	15 039 21 248	7 387 19 322	23 511 30 455
Výnosy obilovin (t/ha)	2010 2005	4,70 4,75	5,13 5,34	4,84 4,89	4,21 4,36	4,41 4,41	4,31 4,25	4,93 4,86	4,24 4,29	4,87 4,91	4,71 4,74	4,12 4,30	5,13 5,13	4,95 5,10	5,14 5,09	4,53 4,64
Výnosy pšenice (t/ha)	2010 2005	4,99 5,05	5,43 5,64	5,12 5,20	4,65 4,79	4,79 4,81	4,75 4,77	5,20 5,14	4,77 4,78	5,16 5,20	4,99 5,05	4,61 4,81	5,05 5,07	5,29 5,39	5,19 5,10	4,88 5,01
Výnosy brambor (t/ha)	2010 2005	24,56 28,08	21,32 27,16	22,91 27,70	26,89 29,70	26,54 28,96	27,08 28,03	20,62 26,58	26,57 28,10	23,56 27,68	25,29 27,74	26,23 28,85	18,62 24,44	22,71 27,00	23,15 27,18	23,17 26,93
Podíl obyvatel bydlících v domech zásobovaných vodou z veřejných vodovodů (%)	2010 2005	93,1 91,6	100,0 99,5	83,8 82,0	91,1 90,5	82,6 81,2	98,3 98,1	95,6 95,8	88,6 88,3	92,4 90,9	95,8 96,3	94,2 90,2	94,9 93,6	90,9 87,0	91,9 88,2	98,4 96,3
Podíl obyvatel bydlících v domech napojených na veřejnou kanalizaci (%)	2010 2005	81,9 79,1	99,2 99,2	68,7 63,6	86,3 84,1	78,3 77,6	91,4 91,5	81,5 81,0	68,2 68,5	74,1 74,3	71,8 68,2	84,8 83,6	88,3 83,1	77,6 73,6	85,6 80,0	80,8 75,8
Čistířny odpadních vod	2010 2005	2 188 1 994	27 21	419 343	269 253	172 166	90 92	182 176	81 77	125 110	99 86	156 172	198 159	132 128	93 81	145 130
Produkce podnikových odpadů podle sídla podniku (tis.t)	2010 2005	20 423,3 21 774,4	7 105,3 6 023,6	1 502,0 1 637,0	1 147,5 747,0	1 058,5 2 023,8	1 71,0 664,2	1 452,1 1 496,2	288,2 528,1	500,9 529,9	366,9 361,1	330,8 648,0	2 321,4 3 204,3	543,8 583,9	988,6 672,2	2 646,4 2 655,1

Vybrané ukazatele za kraje (NUTS3)

Ukazatel	Rok	Česká republika	Hl. město Praha	Středočeský	Jihočeský	Plzeňský	Karlovarský	Ústecký	Liberecký	Královéhradecký	Pardubický	Vysočina	Jihomoravský	Olomoucký	Zlínský	Moravskoslezský
Produkce komunálního odpadu (tis. t)	2010	3 334,2	372,1	523,2	217,9	136,9	92,7	256,2	123,9	148,2	176,5	155,3	341,0	197,1	175,9	417,3
	2005	2 953,7	319,3	401,3	176,2	156,8	88,4	260,1	118,4	154,3	136,6	135,4	297,8	175,8	160,1	373,3
Měrné emise (REZZO 1 - 3) (t/km²)																
tuhé částice ⁵⁾	2009	0,34	0,78	0,39	0,24	0,24	0,36	0,56	0,34	0,38	0,34	0,28	0,17	0,25	0,24	0,77
	2004	0,44	1,44	0,48	0,32	0,30	0,36	0,72	0,40	0,39	0,44	0,33	0,21	0,30	0,29	1,17
oxid siřičitý SO₂	2009	2,21	3,30	1,94	0,98	1,43	2,76	11,68	0,89	1,24	2,59	0,39	0,54	0,86	1,38	4,05
	2004	2,74	4,78	2,19	1,08	1,48	5,12	13,33	1,17	1,79	3,57	0,47	0,55	1,32	2,17	5,21
oxidy dusíku NOx	2009	1,65	6,09	1,31	0,34	0,39	2,42	10,39	0,38	0,39	2,12	0,29	0,58	0,57	0,69	3,44
	2004	2,01	7,17	1,70	0,47	0,70	2,48	11,60	0,63	0,57	2,81	0,36	0,65	0,74	0,92	4,31
oxid uhelnatý CO	2009	2,64	3,77	1,89	0,86	0,94	1,07	2,42	1,62	1,50	1,48	1,05	0,91	1,04	0,92	20,52
	2004	3,26	5,40	2,10	0,98	1,27	1,13	2,78	1,81	1,74	1,89	1,07	0,73	1,22	0,99	26,68
Mateřské školy (bez škol pro děti se spec. vzděl. potřebami)	10/11	4 770	313	653	289	256	118	323	220	288	307	273	617	358	303	452
	05/06	4 710	302	613	291	255	118	319	204	295	308	276	614	352	305	458
děti	10/11	325 309	34 674	39 156	21 264	17 691	8 881	24 418	14 112	17 930	17 467	16 499	35 932	20 803	18 813	37 669
	05/06	278 462	27 787	31 418	18 205	14 844	8 039	21 961	12 306	15 564	15 192	14 720	30 479	18 421	16 503	33 023
Základní školy (bez škol pro děti se SVP)	10/11	3 683	211	469	227	198	95	239	177	236	230	246	443	274	233	405
	05/06	3 741	215	466	231	204	98	244	179	252	231	251	441	280	232	417
žáci	10/11	760 396	71 508	91 697	48 032	40 416	22 241	64 195	33 449	41 889	39 465	40 240	82 392	46 485	44 425	93 962
	05/06	881 676	81 246	98 547	55 574	45 883	26 639	73 874	38 348	48 599	45 805	48 364	96 666	55 411	52 655	114 065
Obory odborného vzdělání SS bez oborů nástavbového studia (bez škol pro děti se SVP)	10/11	962	120	107	66	45	28	78	40	61	54	49	87	65	56	106
	05/06	1 346	145	132	99	62	50	124	66	85	74	70	131	83	80	145
žáci denního studia	10/11	330 890	37 878	29 322	21 771	17 124	9 550	29 262	13 169	19 268	17 007	17 416	36 752	20 206	20 244	41 921
	05/06	379 445	45 152	32 102	24 985	19 850	11 195	31 280	16 086	20 636	18 711	19 662	43 049	23 887	24 517	48 333
Gymnázia (bez škol pro děti se SVP)	10/11	370	66	34	25	14	10	23	14	20	21	18	42	20	17	46
	05/06	350	60	34	24	14	9	24	13	18	20	18	40	20	15	41
žáci denního studia	10/11	138 106	23 596	12 536	8 546	6 279	3 591	8 581	4 703	7 172	6 639	6 472	16 851	9 345	7 838	15 957
	05/06	143 501	23 695	12 906	9 006	6 442	3 448	8 968	4 843	7 485	7 204	6 871	18 121	9 937	7 870	16 705
Vyšší odborné školy	10/11	182	39	19	17	5	4	9	8	11	9	14	14	8	12	13
	05/06	176	36	18	16	5	2	11	8	11	9	14	16	7	11	12
žáci denního studia	10/11	21 234	4 800	1 586	1 705	1 139	402	1 487	494	919	1 078	1 045	2 703	1 119	1 029	1 728
	05/06	23 881	5 296	1 879	2 286	983	241	1 341	718	1 131	1 410	1 482	2 919	1 171	1 122	1 902
Lékaři celkem (přepočtené počty)	2010	45 646	9 200	3 963	2 557	2 576	1 193	2 845	1 620	2 512	1 964	1 816	5 526	2 819	2 198	4 859
	2005	40 802	8 073	3 420	2 214	2 360	1 109	2 726	1 456	2 186	1 691	1 684	4 884	2 564	1 945	4 491
ZPBD⁶⁾ (přepočtené počty)	2010	107 192	19 551	8 983	5 843	6 204	3 031	7 831	3 808	5 904	4 472	4 936	12 697	6 479	5 310	12 144
SZP⁷⁾ (přepočtené počty)	2005	104 761	18 856	8 692	5 762	6 002	3 126	7 739	3 818	5 724	4 383	4 748	12 307	6 421	5 136	12 046

Vybrané ukazatele za kraje (NUTS3)

Ukazatel	Rok	Česká republika	Hl. město Praha	Středočeský	Jihočeský	Plzeňský	Karlovarský	Ústecký	Liberecký	Královéhradecký	Pardubický	Vysočina	Jihomoravský	Olomoucký	Zlínský	Moravskoslezský
Nemocnice	2010	189	27	25	9	11	5	20	8	10	9	6	22	9	10	18
	2005	195	26	25	10	11	5	20	8	12	10	6	23	9	11	19
lůžka	2010	62 219	10 018	5 908	3 538	3 508	1 613	5 122	2 674	3 562	2 641	2 790	7 886	3 380	3 051	6 528
	2005	65 022	10 397	5 642	3 737	3 581	1 717	5 485	2 655	3 720	2 718	2 866	8 096	3 637	3 315	7 456
lékaři (lůžková část nemocnic) (přepočtené osoby)	2010	10 159	1 724	900	573	572	203	642	399	571	459	393	1 488	647	479	1 110
	2005	8 937	1 711	724	493	482	200	638	384	444	317	363	1 213	586	366	1 017
hospitalizovaní pacienti	2010	2 155 093	341 418	203 679	126 279	111 624	54 646	176 372	88 376	109 074	88 001	101 120	264 656	128 256	114 666	246 929
	2005	2 223 202	342 742	197 552	128 922	112 839	57 911	186 136	92 927	116 710	89 136	107 634	272 522	132 733	121 807	263 634
Odborné léčebné ústavy (vč. lázeňských léčeben)	2010	243	16	20	15	7	54	16	6	17	8	13	11	22	14	24
	2005	247	17	26	15	7	51	16	8	17	8	12	11	20	14	25
lůžka	2010	48 196	2 774	3 353	2 373	2 232	13 443	2 340	986	2 517	1 872	2 044	1 737	4 118	3 654	4 753
	2005	48 109	2 629	3 641	2 405	2 319	11 847	2 807	1 100	2 450	1 836	2 262	1 611	4 343	3 858	5 001
lůžka na 1 000 obyvatel	2010	4,6	2,2	2,7	3,7	3,9	43,7	2,8	2,2	4,5	3,6	4,0	1,5	6,4	6,2	3,8
	2005	4,7	2,2	3,1	3,8	4,2	38,9	3,4	2,6	4,5	3,6	4,4	1,4	6,8	6,5	4,0
lékaři	2010	1 661	245	165	68	101	148	101	46	70	85	121	98	127	96	191
	2005	1 519	226	173	61	92	153	89	22	57	79	119	78	118	88	165
Léčebny dlouhodobě nemocných	2010	70	9	6	4	2	5	6	1	5	2	6	2	6	4	12
	2005	73	7	11	4	3	4	6	1	5	3	5	2	5	4	13
lůžka	2010	7 113	1 212	680	415	390	433	465	59	449	186	494	363	563	378	1 026
	2005	7 345	973	1 007	429	370	393	477	59	458	252	482	363	526	452	1 104
Ambulantní péče - lékaři (přepočtené osoby)	2010	32 646	7 047	2 688	1 821	1 835	813	2 042	1 128	1 820	1 358	1 249	3 829	2 005	1 570	3 441
	2005	29 510	5 931	2 427	1 626	1 729	734	1 946	1 019	1 645	1 276	1 167	3 499	1 826	1 456	3 228
Nemocensky pojištění celkem	2010	4 310 960	997 272	411 673	240 976	217 893	93 856	267 899	146 640	205 208	192 599	175 227	489 209	206 446	218 077	447 985
	2005	4 442 703	905 454	439 720	254 129	233 788	109 485	293 464	164 490	220 907	202 638	195 870	496 411	224 518	234 204	467 625
Průměrné procento pracovní neschopnosti - celkem	2010	3,763	3,039	3,879	4,210	3,951	3,610	3,691	4,050	3,728	3,771	3,923	3,841	3,919	4,634	4,284
	2005	6,126	4,706	5,673	6,528	6,480	5,996	6,042	6,722	6,427	6,491	6,356	6,492	6,650	7,168	7,225
Průměrná doba trvání 1 případu pracovní neschopnosti celkem (kalendářní dny)	2010	44,7	38,0	44,0	47,6	42,7	40,8	44,9	45,1	44,6	45,0	45,2	47,2	50,7	54,8	48,9
	2005	32,8	29,0	30,8	32,7	30,8	30,2	33,7	33,0	32,5	33,6	31,2	34,5	35,4	37,0	37,3
Průměrná doba trvání 1 případu pracovní neschopnosti pro nemoc (kalendářní dny)	2010	43,5	36,9	42,9	46,3	41,3	39,8	44,1	44,3	43,3	43,8	44,0	46,1	50,0	54,0	47,4
	2005	31,8	28,3	29,9	31,6	29,8	29,4	33,0	32,1	31,4	32,6	30,2	33,7	34,4	36,0	36,1
Průměrný denní stav práce neschopných (osoby)	2010	162 215	30 309	15 969	10 146	8 610	3 389	9 888	5 939	7 650	7 264	6 874	18 789	8 091	10 106	19 192
	2005	272 181	42 610	24 945	16 589	15 148	6 565	17 732	11 057	14 198	13 154	12 449	32 229	14 931	16 787	33 787
Zařízení sociálních služeb	2010	3 127	321	349	203	136	75	339	123	159	141	160	312	201	197	411
	2005	1 110	48	118	61	58	42	106	42	65	49	50	126	81	101	163
místa v zařízeních sociálních služeb	2010	79 410	5 569	9 482	5 199	4 092	2 142	8 350	2 447	4 063	3 904	3 797	8 614	5 722	5 694	10 335
	2005	78 931	4 952	8 057	4 398	4 215	2 510	8 593	2 656	4 195	4 294	3 543	8 921	6 046	5 984	10 567

Vybrané ukazatele za kraje (NUTS3)

Ukazatel	Rok	Česká republika	Hl. město Praha	Středočeský	Jihočeský	Plzeňský	Karlovarský	Ústecký	Liberecký	Královéhradecký	Pardubický	Vysočina	Jihomoravský	Olomoucký	Zlínský	Moravskoslezský
Domovy pro seniory	2010	466	25	63	37	21	14	40	16	32	20	24	44	32	36	62
Domovy důchod. a penzióny pro d.	2005	543	26	63	33	24	17	58	19	41	25	26	58	39	47	67
místa v Domov. pro seniory	2010	37 818	2 531	4 998	2 936	1 808	810	4 081	916	2 253	2 054	2 189	3 048	2 537	2 842	4 815
místa v DD a DPPD	2005	50 889	3 586	5 228	3 127	2 037	1 576	5 782	1 709	3 050	2 977	2 376	5 761	3 431	3 791	6 458
Kriminalita celkem (zjištěné trestné činy)	2010	313 387	74 028	38 217	15 298	13 843	7 939	29 438	13 764	11 121	8 877	8 678	29 312	13 721	9 430	39 721
	2005	343 982	95 653	37 208	16 752	15 138	10 081	32 751	15 037	11 674	10 288	7 993	30 878	14 841	10 176	35 139
zjištěné trestné činy na 1 000 obyvatel	2010	29,8	58,9	30,2	24,0	24,2	25,8	35,2	31,3	20,0	17,2	16,9	25,4	21,4	16,0	32,0
	2005	33,6	81,4	32,4	26,7	27,5	33,1	39,8	35,1	21,3	20,3	15,7	27,3	23,2	17,2	28,1
Kriminalita hospodářská (zjištěné trestné činy)	2010	28 371	6 274	2 659	1 524	1 180	727	2 705	1 107	1 234	1 104	924	3 162	1 543	1 114	3 114
	2005	43 809	9 737	3 248	2 634	1 776	1 219	4 781	1 897	2 087	1 651	1 167	3 999	2 169	1 567	5 733
Dopravní nehody celkem	2010	75 522	18 190	9 870	2 899	2 813	1 737	7 217	3 864	3 697	3 357	2 390	5 650	4 156	1 780	7 902
	2005	199 262	33 349	27 047	13 027	11 800	6 457	14 579	9 018	10 094	8 233	8 688	18 157	9 962	8 453	20 398
Nehody při nichž došlo ke zranění nebo usmrcení	2010	25 186	2 201	3 544	1 882	1 529	701	1 903	1 230	1 434	1 342	1 331	2 567	1 500	1 334	2 688
	2005	199 262	33 349	27 047	13 027	11 800	6 457	14 579	9 018	10 094	8 233	8 688	18 157	9 962	8 453	20 398
nehody při nichž došlo ke zranění nebo usmrcení na 10 000 obyvatel	2010	23,9	17,5	28,0	29,5	26,7	22,8	22,8	28,0	25,8	25,9	25,9	22,2	23,4	22,6	21,6
	2005	24,7	21,3	31,3	29,0	29,2	23,6	23,3	25,1	24,2	29,2	28,3	22,8	22,5	20,6	20,1
Škody způsobené při dopravních nehodách (mil. Kč)	2010	4 925,0	1 157,0	820,8	230,7	249,3	99,5	380,0	204,8	212,9	207,0	210,4	351,8	234,7	126,9	439,2
	2005	9 771,3	1 890,8	1 591,4	643,6	572,3	286,6	621,2	383,1	479,3	367,8	515,0	841,9	421,6	372,2	784,4
Všechna provozovaná vozidla	2010	7 221 943	939 071	957 010	508 723	443 236	181 928	533 948	289 841	416 984	374 821	385 229	757 702	393 524	356 817	683 109
	2005	6 231 601	815 504	801 845	443 601	387 584	159 882	462 731	249 665	368 761	329 906	337 270	648 901	336 516	306 716	582 719
Osobní automobily	2010	4 496 232	649 707	578 338	292 639	268 627	124 611	341 806	184 060	243 729	216 704	213 426	467 852	238 305	223 588	452 840
	2005	3 958 708	599 603	490 403	259 671	238 273	111 308	299 173	162 288	217 732	190 550	187 071	408 116	205 059	194 661	394 800
osobní automobily na 1 000 obyvatel	2010	427	517	457	458	470	405	409	418	439	419	415	405	371	379	364
	2005	387	510	426	414	433	365	364	379	397	377	367	361	321	330	315
Požáry	2010	17 937	2 145	2 677	947	1 013	753	2 161	907	810	609	605	1 573	961	686	2 090
	2005	20 183	2 587	2 880	1 054	1 162	816	2 392	919	863	622	768	1 867	1 137	707	2 409
škody při požárech (mil. Kč)	2010	1 956,2	141,2	313,6	116,3	112,3	96,9	136,1	105,1	180,7	81,6	52,5	204,3	98,5	168,3	148,8
	2005	1 634,4	140,5	253,8	65,2	213,9	48,4	86,2	76,0	70,2	84,6	62,6	311,9	69,9	56,6	94,5

- 1) bez podniků do 20 zaměstnanců, podle sídla podniku
- 2) Stavební práce (v hodnotě "S") provedené v tuzemsku podle kraje místa stavby, podniky s 20 a více zaměstnanci
- 3) za ČR včetně povolení územně nečleněných
- 4) bez nástavb, přístavb a vestavb
- 5) bez plošných tuhých emisí REZZO 3
- 6) Zdravotníci pracovníci nelékaři s odbornou způsobilostí
- 7) Střední zdravotnický personál

Vybrané ukazatele za oblasti

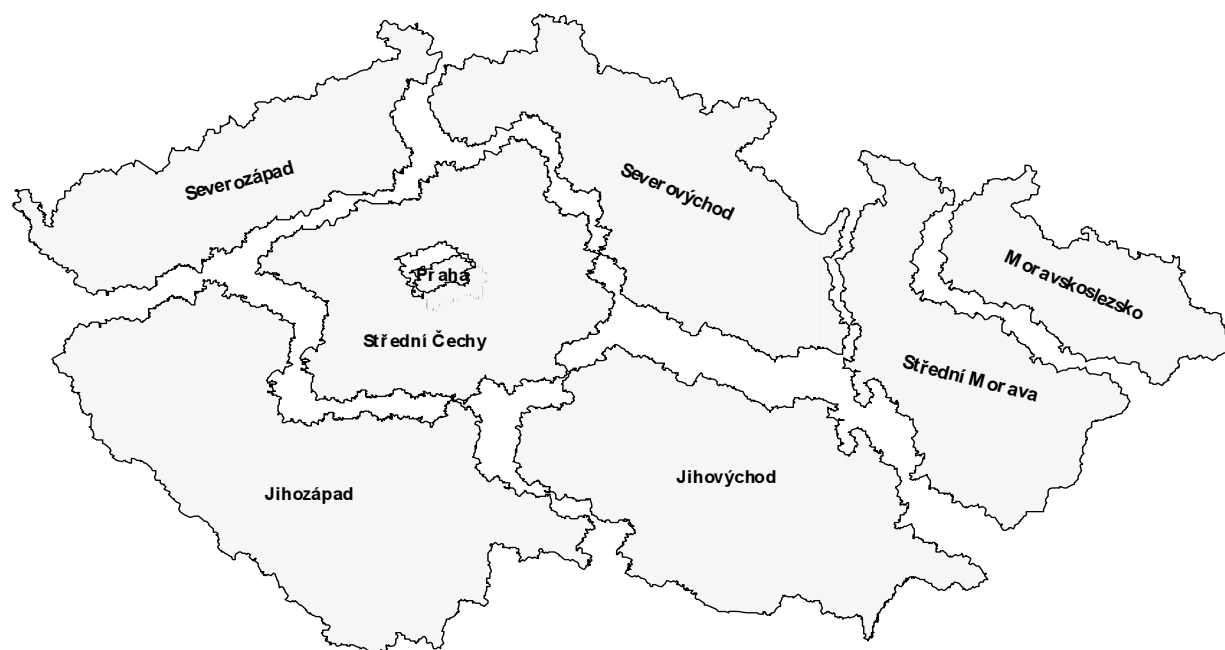

Vybrané ukazatele za oblasti (NUTS2)

Název ukazatele	Rok	Česká republika	Hlavní město Praha	Střední Čechy	Jihozápad	Severozápad	Severovýchod	Jihovýchod	Střední Morava	Moravsko-slezsko
Rozloha území (km ²)	2010	78 865,4	496,1	11 015,3	17 617,8	8 648,9	12 440,4	13 990,2	9 229,8	5 426,8
	2005	78 867,1	496,1	11 014,6	17 618,1	8 649,1	12 439,8	13 992,1	9 230,3	5 427,0
z toho lesní pozemky (%)	2010	33,7	10,3	27,8	38,4	35,2	33,9	29,2	36,9	35,6
	2005	33,6	9,9	27,7	38,3	35,0	33,8	29,1	36,9	35,5
z toho orná půda (%)	2010	38,1	29,9	50,0	32,6	27,3	36,7	48,0	35,9	31,7
	2005	38,6	30,9	50,3	33,1	28,0	37,2	48,5	36,4	32,3
Obyvatelstvo (k 31.12.)	2010	10 532 770	1 257 158	1 264 978	1 210 751	1 143 489	1 511 909	1 669 223	1 232 042	1 243 220
	2005	10 251 079	1 181 610	1 158 108	1 179 294	1 127 447	1 483 423	1 641 125	1 229 303	1 250 769
z toho ženy (%)	2010	50,9	51,3	50,6	50,6	50,7	50,9	50,9	51,2	51,1
	2005	51,2	52,1	51,0	50,9	51,0	51,1	51,2	51,3	51,1
Hustota obyvatel na 1 km ² (k 31.12.)	2010	134	2 534	115	69	132	122	119	133	229
	2005	130	2 382	105	67	130	119	117	133	230
Obce	2010	6 250	1	1 145	1 124	486	1 114	1 377	704	299
	2005	6 248	1	1 146	1 124	486	1 115	1 376	701	299
Obce se statutem města	2010	594	1	82	109	95	123	83	60	41
	2005	529	1	74	92	74	111	81	57	39
Podíl obyvatel v obcích se statutem města (%)	2010	70,0	100,0	53,5	65,9	80,7	68,6	60,9	58,4	75,6
	2005	70,1	100,0	54,3	65,4	79,5	68,4	61,6	59,2	76,6
Obce ve velikostní skupině (%)	2010	56,0	-	56,8	68,6	46,9	58,8	61,8	38,9	23,4
	2005	58,1	-	60,7	69,8	50,6	60,4	63,0	40,8	25,4
500 - 1 999 obyvatel	2010	33,3	-	34,7	23,0	36,4	31,4	29,8	47,0	51,8
	2005	31,6	-	31,7	22,0	33,3	30,0	29,0	45,1	50,5
2 000 - 9 999 obyvatel	2010	8,6	-	6,9	7,3	11,7	7,7	7,0	11,5	19,4
	2005	8,2	-	6,0	7,0	11,1	7,4	6,8	11,4	18,7
nad 10 000 obyvatel	2010	2,1	100,0	1,7	1,2	4,9	2,1	1,3	2,6	5,4
	2005	2,1	100,0	1,6	1,2	4,9	2,1	1,2	2,7	5,4
Obyvatelé ve velikostní skupině obcí (%)	2010	7,9	-	13,0	13,2	5,5	10,8	10,9	6,5	1,7
	2005	8,3	-	14,7	13,5	5,9	11,1	11,3	6,9	1,9
500 - 1 999 obyvatel	2010	18,6	-	29,1	20,3	14,0	21,1	22,8	26,1	13,5
	2005	17,9	-	27,7	19,7	13,3	20,4	22,3	24,7	13,0
2 000 - 9 999 obyvatel	2010	20,7	-	25,1	27,6	19,5	25,5	22,6	23,7	20,0
	2005	20,3	-	23,6	27,2	19,1	25,4	22,6	22,9	19,2
nad 10 000 obyvatel	2010	52,7	100,0	32,8	38,8	61,0	42,5	43,7	43,7	64,9
	2005	53,5	100,0	34,0	39,5	61,7	43,1	43,8	45,5	66,0

Vybrané ukazatele za oblasti (NUTS2)

Název ukazatele	Rok	Česká republika	Hlavní město Praha	Střední Čechy	Jihozápad	Severozápad	Severovýchod	Jihovýchod	Střední Morava	Moravsko-slezsko
Obyvatelstvo (střední stav)	2010	10 517 247	1 251 726	1 257 194	1 209 933	1 143 415	1 510 555	1 667 565	1 232 120	1 244 739
	2005	10 234 092	1 176 116	1 150 128	1 177 137	1 127 564	1 481 670	1 640 282	1 229 428	1 251 767
Obyvatelstvo ve věku 0 - 14let (%) (k 31.12.)	2010	14,4	12,8	15,6	14,3	15,2	14,7	14,2	14,2	14,4
	2005	14,6	12,3	14,9	14,6	15,5	15,1	14,7	14,7	15,0
Obyvatelstvo ve věku 15 - 64 let (%) (k 31.12.)	2010	70,1	70,8	69,7	69,9	70,7	69,6	69,7	69,8	70,5
	2005	71,1	72,1	70,9	71,0	71,8	70,6	70,6	70,9	71,6
Obyvatelstvo ve věku 65 a více let (%) (k 31.12.)	2010	15,5	16,4	14,7	15,8	14,1	15,7	16,1	16,0	15,2
	2005	14,2	15,6	14,1	14,4	12,7	14,3	14,7	14,4	13,3
Sňatky	2010	46 746	5 978	5 732	5 436	4 949	6 578	7 315	5 239	5 519
	2005	51 829	6 777	5 989	5 820	5 903	7 452	8 121	5 867	5 900
Rozvody	2010	30 783	3 524	4 130	3 489	3 601	4 272	4 876	3 295	3 596
	2005	31 288	3 680	3 692	3 569	4 086	4 527	4 401	3 346	3 987
Živé narození celkem	2010	117 153	14 792	15 212	13 175	12 588	16 862	18 397	13 028	13 099
	2005	102 211	11 943	12 113	11 582	11 739	14 585	16 219	11 853	12 177
Živé narození mimo manželství	2010	47 164	5 223	5 615	5 405	6 985	6 962	6 469	4 713	5 792
	2005	32 409	3 339	3 513	3 568	5 675	4 624	4 091	3 149	4 450
Potraty	2010	39 273	4 427	4 878	4 746	5 749	5 712	5 321	3 909	4 531
	2005	40 023	4 507	4 518	4 847	5 983	5 841	5 621	4 077	4 629
Zemřeli celkem	2010	106 844	12 266	12 440	12 232	12 009	15 124	16 671	12 809	13 293
	2005	107 938	12 673	12 850	12 245	11 934	15 103	17 398	12 744	12 991
Zemřeli do 28 dnů	2010	196	28	20	21	40	22	19	26	20
	2005	206	10	15	21	46	34	37	19	24
Zemřeli do 1 roku	2010	313	40	32	38	60	36	34	37	36
	2005	347	23	34	37	77	49	51	37	39
Celkový přírůstek (úbytek) obyvatel	2010	25 957	8 132	17 445	1 245	-345	2 151	2 523	-1 041	-4 153
	2005	30 502	11 039	14 037	3 964	726	3 279	771	-826	-2 488
Přirozený přírůstek (úbytek)	2010	10 309	2 526	2 772	943	579	1 738	1 726	219	-194
	2005	-5 727	-730	-737	-663	-195	-518	-1 179	-891	-814
Přírůstek (úbytek) stěhováním	2010	15 648	5 606	14 673	302	-924	413	797	-1 260	-3 959
	2005	36 229	11 769	14 774	4 627	921	3 797	1 950	65	-1 674
Průměrný evidenční počet zaměstnanců (v tis. fyz. os.) ¹⁾	2010	3 882	1 094	349	381	304	447	559	360	389
	2005	3 226	920	279	320	256	387	450	301	315
Průměrná hrubá měsíční mzda zaměstnanců celkem v Kč ¹⁾	2010	23 004	28 407	22 289	20 998	20 417	20 343	20 959	19 913	21 306
	2005	18 992	23 792	18 627	17 146	16 805	16 553	16 805	16 325	17 618

Vybrané ukazatele za oblasti (NUTS2)

Název ukazatele	Rok	Česká republika	Hlavní město Praha	Střední Čechy	Jihozápad	Severozápad	Severovýchod	Jihovýchod	Střední Morava	Moravsko-slezsko
Neumístění uchazeči o zaměstnání - celkem	2010 2005	561 551 510 416	33 433 24 571	54 716 40 751	56 812 44 132	81 869 88 549	77 690 63 694	98 752 86 506	75 503 65 685	82 776 96 528
z toho ženy (%)	2010 2005	47,8 52,0	49,9 53,0	49,0 54,6	48,1 54,2	48,3 50,5	47,2 52,1	46,8 52,2	47,1 52,2	47,5 50,9
z toho uchazeči do 25 let (%)	2010 2005	16,9 18,9	14,6 16,0	17,8 18,7	17,4 18,5	18,3 20,4	16,7 19,0	16,9 19,9	16,1 18,0	16,4 18,2
z toho dlouhodobě nezaměstnaní uchazeči (nad 12 měsíců) (%)	2010 2005	31,8 41,7	20,8 25,6	26,8 34,9	25,8 31,1	38,3 49,5	28,2 35,3	32,3 41,0	33,8 40,8	38,0 51,8
z toho uchazeči s nárokem na podporu v nezaměstn. (%)	2010 2005	31,9 27,8	35,2 38,2	35,8 33,8	36,6 36,7	25,0 21,3	35,6 32,7	33,5 28,7	31,8 28,7	26,1 19,7
Volná pracovní místa	2010 2005	30 803 52 164	5 743 11 119	3 599 7 064	4 011 6 576	2 986 3 916	4 947 7 520	3 871 7 747	2 455 4 916	3 191 3 306
Míra registrované nezaměstnanosti (%), podle metodiky platné do roku 2004	2010 2005	9,57 8,88	4,07 3,25	7,73 6,25	8,38 6,58	13,19 13,97	9,53 7,79	10,83 9,60	11,64 9,99	12,36 14,23
Roční průměrná obecná míra nezaměstnanosti celkem (%) (VŠPS)	2010 2005	7,28 7,93	3,75 3,51	5,24 5,22	5,57 5,05	11,06 13,52	7,02 5,57	7,46 7,68	8,78 9,73	10,16 13,89
Roční průměrná obecná míra nezaměstnanosti mužů (%) (VŠPS)	2010 2005	6,38 6,45	3,47 3,09	4,44 3,90	4,81 3,85	9,25 12,33	5,77 4,01	6,97 6,41	7,33 7,58	9,60 11,18
Roční průměrná obecná míra nezaměstnanosti ženy (%) (VŠPS)	2010 2005	8,46 9,79	4,12 4,01	6,31 6,94	6,58 6,60	13,48 15,07	8,68 7,57	8,10 9,31	10,66 12,50	10,89 17,17
Míra ekonomické aktivity celkem (%) (VŠPS)	2010 2005	58,44 59,36	62,22 62,03	59,74 59,51	58,51 59,96	58,61 61,08	57,61 58,61	58,13 58,20	56,21 57,86	56,69 58,45
Míra ekonomické aktivity mužů (%) (VŠPS)	2010 2005	68,04 68,70	72,49 70,92	69,69 69,28	67,78 69,33	68,61 70,80	67,33 68,30	67,11 67,95	65,50 67,59	66,21 66,09
Míra ekonomické aktivity ženy (%) (VŠPS)	2010 2005	49,32 50,64	52,58 54,03	50,14 50,30	49,58 51,08	49,04 51,92	48,38 49,55	49,62 49,06	47,50 48,79	47,69 51,27
Průmyslové podniky (100 a více zaměstnanců)	2010 2005	2 318 2 412	222 212	227 233	300 343	258 259	383 425	379 404	318 332	232 204
podíl oblastí na tržbách z prodeje vlastních výrobků a služeb celkem (%)	2010 2005	100,0 100,0	11,9 10,6	18,2 19,1	10,2 9,8	12,1 12,1	14,6 14,9	10,0 10,3	8,3 8,9	14,7 14,2
průměrný počet zaměstnanců (fyzické osoby)	2010 2005	749 722 847 166	73 895 74 072	90 898 97 598	91 987 106 545	73 187 83 027	118 918 146 198	107 263 123 258	85 000 100 155	108 575 116 312
průměrná hrubá měsíční mzda v Kč	2010 2005	25 460 18 898	33 559 24 311	28 539 21 472	24 238 18 121	24 638 18 329	23 367 17 259	23 572 17 203	22 492 16 635	25 438 20 214

Vybrané ukazatele za oblasti (NUTS2)

Název ukazatele	Rok	Česká republika	Hlavní město Praha	Střední Čechy	Jihozápad	Severozápad	Severovýchod	Jihovýchod	Střední Morava	Moravsko-slezsko
Stavební podniky (50 a více zaměstnanců se sídlem v kraji)	2010 2006	822 858	148 129	65 69	97 111	87 100	106 118	139 157	91 87	89 87
průměrný počet zaměstnanců (fyzické osoby)	2010 2006	106 641 112 399	32 645 30 960	6 656 7 178	12 110 10 626	8 526 9 406	10 569 11 562	17 978 21 400	9 037 9 782	9 121 11 485
průměrná hrubá měsíční mzda v Kč	2010 2006	28 611 22 019	34 161 29 412	26 167 19 361	28 407 19 051	26 786 18 415	24 571 18 535	26 481 21 094	25 218 18 186	24 746 17 947
podíl oblastí na stavebních pracích (%) ²⁾	2010 2006	100,0 100,0	21,4 22,9	9,1 9,7	11,3 11,9	12,6 10,4	10,2 11,3	14,6 15,4	9,2 9,4	11,5 9,1
Počet vydaných stavebních povolení ³⁾	2010 2005	105 743 142 941	8 188 11 785	19 481 26 333	15 256 18 898	9 614 12 005	14 422 18 772	17 405 26 701	10 320 15 229	10 078 11 733
Předpokládaná hodnota staveb (mil. Kč) ³⁾	2010 2005	398 839 325 824	37 199 38 717	49 268 44 221	47 452 32 255	36 285 26 109	51 170 33 354	62 104 45 182	34 901 27 094	40 645 23 762
Zahájené byty	2010 2005	28 135 40 381	2 878 8 124	6 448 9 565	3 824 4 057	1 828 2 062	3 657 4 642	4 568 6 520	2 391 3 405	2 541 2 006
Dokončené byty	2010 2005	36 442 32 863	6 151 6 564	7 405 6 084	4 040 3 931	1 963 2 191	4 707 3 956	6 227 5 389	3 051 2 824	2 898 1 924
Dokončené byty v bytových domech ⁴⁾	2010 2005	10 912 11 526	4 675 5 072	1 394 1 253	585 1 210	356 805	1 048 1 258	1 797 1 414	593 429	464 85
Dokončené byty v rodinných domech ⁴⁾	2010 2005	19 760 13 472	666 593	5 106 3 673	2 549 1 833	1 339 944	2 856 1 838	3 411 2 178	1 934 1 279	1 899 1 134
Sklizeň obilovin (t)	2010 2005	6 877 619 7 659 851	34 803 28 560	1 388 775 1 534 353	1 117 236 1 298 807	567 149 632 845	953 451 1 068 956	1 690 441 1 811 789	808 604 902 111	317 161 382 430
z toho sklizeň pšenice (t)	2010 2005	4 161 553 4 145 039	23 415 21 059	910 894 875 910	667 818 711 665	410 179 379 104	593 524 599 645	903 906 883 913	460 448 470 185	191 369 203 558
Sklizeň brambor (t)	2010 2005	665 176 1 013 000	264 679	143 438 219 040	111 610 196 401	15 152 35 979	62 252 98 557	286 525 391 319	22 425 40 570	23 511 30 455
Výnosy obilovin (t/ha)	2010 2005	4,70 4,75	5,13 5,34	4,84 4,89	4,30 4,38	4,83 4,74	4,73 4,76	4,71 4,78	5,02 5,10	4,53 4,64
Výnosy pšenice (t/ha)	2010 2005	4,99 5,05	5,43 5,64	5,12 5,20	4,71 4,80	5,13 5,08	5,05 5,09	4,89 4,97	5,25 5,28	4,88 5,01
Výnosy brambor (t/ha)	2010 2005	24,56 28,08	21,32 27,16	22,91 27,70	26,83 29,52	21,72 26,93	24,63 27,76	25,08 28,01	22,86 27,08	23,17 26,93
Podíl obyvatel bydlících v domech zásobovaných vodou z veřejných vodovodů (%)	2010 2005	93,1 91,6	100,0 99,5	83,8 82,0	87,1 86,1	96,3 96,4	92,4 92,0	94,7 92,6	91,4 87,5	98,4 96,3
Podíl obyvatel bydlících v domech napojených na veřejnou kanalizaci (%)	2010 2005	81,9 79,1	99,2 99,2	68,7 63,6	82,6 81,1	84,2 83,8	71,6 70,5	87,2 83,2	81,4 76,6	80,8 75,8
Čistířny odpadních vod	2010 2005	2 188 1 994	27 21	419 343	441 419	272 268	305 273	354 331	225 209	145 130
Produkce podnikových odpadů podle sídla podniku (tis.t)	2010 2005	20 423,3 21 774,4	7 105,3 6 023,6	1 502,0 1 637,0	2 206,0 2 770,8	1 623,1 2 160,5	1 156,0 1 419,1	2 632,2 3 852,2	1 532,4 1 256,1	2 646,4 2 655,1

Vybrané ukazatele za oblasti (NUTS2)

Název ukazatele	Rok	Česká republika	Hlavní město Praha	Střední Čechy	Jihozápad	Severozápad	Severovýchod	Jihovýchod	Střední Morava	Moravsko-slezsko
Produkce komunálního odpadu (tis. t)	2010 2005	3 334,2 2 953,7	372,1 319,3	523,2 401,3	354,8 333,1	348,9 348,5	448,6 409,3	496,3 433,2	373,0 335,9	417,3 373,3
Měrné emise (REZZO 1 - 3) (t/km ²) tuhé částice ⁵⁾	2009 2004	0,34 0,44	0,78 1,44	0,39 0,48	0,24 0,31	0,49 0,58	0,36 0,41	0,22 0,27	0,24 0,29	0,77 1,17
oxid siřičitý SO ₂	2009 2004	2,21 2,74	3,30 4,78	1,94 2,19	1,17 1,25	8,26 10,19	1,64 2,28	0,47 0,51	1,08 1,69	4,05 5,21
oxidy dusíku NO	2009 2004	1,65 2,01	6,09 7,17	1,31 1,70	0,36 0,57	7,33 8,11	1,02 1,40	0,43 0,51	0,62 0,82	3,44 4,31
oxid uhelnatý CO	2009 2004	2,64 3,26	3,77 5,40	1,89 2,10	0,90 1,10	1,90 2,15	1,52 1,81	0,97 0,90	0,99 1,12	20,52 26,68
Mateřské školy (bez škol pro děti se spec. vzděl. potřebami)	2010/11 2005/06	4 770 4 710	313 302	653 613	545 546	441 437	815 807	890 890	661 657	452 458
děti	2010/11 2005/06	325 309 278 462	34 674 27 787	39 156 31 418	38 955 33 049	33 299 30 000	49 509 43 062	52 431 45 199	39 616 34 924	37 669 33 023
Základní školy (bez škol pro děti se SVP)	2010/11 2005/06	3 683 3 741	211 215	469 466	425 435	334 342	643 662	689 692	507 512	405 417
žáci	2010/11 2005/06	760 396 881 676	71 508 81 246	91 697 98 547	88 448 101 457	86 436 100 513	114 803 132 752	122 632 145 030	90 910 108 066	93 962 114 065
Obory odborného vzdělání SŠ bez oborů nástavbového studia (bez škol pro děti se SVP)	2010/11 2005/06	962 1 346	120 145	107 132	111 161	106 174	155 225	136 201	121 163	106 145
žáci denního studia	2010/11 2005/06	330 890 379 445	37878 45 152	29322 32 102	38895 44 835	38812 42 475	49444 55 433	54168 62 711	40450 48 404	41921 48 333
Gymnázia (bez škol pro děti se SVP)	2010/11 2005/06	370 350	66 60	34 34	39 38	33 33	55 51	60 58	37 35	46 41
žáci denního studia	2010/11 2005/06	138 106 143 501	23 596 23 695	12 536 12 906	14 825 15 448	12 172 12 416	18 514 19 532	23 323 24 992	17 183 17 807	15 957 16 705
Vyšší odborné školy	2010/11 2005/06	182 176	39 36	19 18	22 21	13 13	28 28	28 30	20 18	13 12
žáci denního studia	2010/11 2005/06	21 234 23 881	4 800 5 296	1 586 1 879	2844 3 269	1889 1 582	2491 3 259	3748 4 401	2148 2 293	1 728 1 902
Lékaři celkem (přepočtené počty, vč. smluvních lékařů)	2010 2005	45 646 40 802	9 200 8 073	3 963 3 420	5 133 4 574	4 037 3 835	6 095 5 333	7 342 6 568	5 017 4 510	4 859 4 491
ZPBD ⁶⁾ (přepočtené počty)	2010 2005	107 192 104 761	19 551 18 856	8 983 8 692	12 047 11 764	10 861 10 865	14 184 13 925	17 633 17 055	11 790 11 558	12 144 12 046
SZP ⁷⁾ (přepočtené počty)										

Vybrané ukazatele za oblasti (NUTS2)

Název ukazatele	Rok	Česká republika	Hlavní město Praha	Střední Čechy	Jihozápad	Severozápad	Severovýchod	Jihovýchod	Střední Morava	Moravsko-slezsko
Nemocnice	2010	189	27	25	20	25	27	28	19	18
	2005	195	26	25	21	25	30	29	20	19
lůžka	2010	62 219	10 018	5 908	7 046	6 735	8 877	10 676	6 431	6 528
	2005	65 022	10 397	5 642	7 318	7 202	9 093	10 962	6 952	7 456
lékaři (lůžková část, přepočtené počty, vč. smluvních lékařů)	2010	10 159	1 724	900	1 144	845	1 429	1 882	1 125	1 110
	2005	8 937	1 711	724	976	838	1 144	1 577	951	1 017
hospitalizovaní pacienti	2010	2 155 093	341 418	203 679	237 903	231 018	285 450	365 775	242 922	246 929
	2005	2 223 202	342 742	197 552	241 761	244 047	298 772	380 156	254 540	263 634
Odborné léčebné ústavy (vč. lázeňských léčeben)	2010	243	16	20	22	70	31	24	36	24
	2005	247	17	26	22	67	33	23	34	25
lůžka	2010	48 196	2 774	3 353	4 605	15 783	5 375	3 781	7 772	4 753
	2005	48 109	2 629	3 641	4 724	14 654	5 386	3 873	8 201	5 001
lůžka na 1 000 obyvatel	2010	4,6	2,2	2,7	3,8	13,8	3,6	2,3	6,3	3,8
	2005	4,7	2,2	3,1	4,0	13,0	3,6	2,4	6,7	4,0
lékaři	2010	1 661	245	165	169	250	200	219	223	191
	2005	1 519	226	173	153	241	158	197	205	165
Léčebny dlouhodobě nemocných	2010	70	9	6	6	11	8	8	10	12
	2005	73	7	11	7	10	9	7	9	13
lůžka	2010	7 113	1 212	680	805	898	694	857	941	1 026
	2005	7 345	973	1 007	799	870	769	845	978	1 104
Ambulantní péče - lékaři (přepočtené počty)	2010	32 646	7 047	2 688	3 655	2 855	4 306	5 078	3 574	3 441
	2005	29 510	5 931	2 427	3 355	2 680	3 940	4 666	3 282	3 228
Nemocensky pojištění celkem	2010	4 310 960	997 272	411 673	458 869	361 755	544 447	664 436	424 523	447 985
	2005	4 442 703	905 454	439 720	487 917	402 949	588 035	692 281	458 722	467 625
Průměrné procento pracovní neschopnosti - celkem	2010	3,763	3,039	3,879	4,087	3,670	3,830	3,862	4,287	4,284
	2005	6,126	4,706	5,673	6,505	6,030	6,532	6,454	6,914	7,225
Průměrná doba trvání 1 případu pracovní neschopnosti celkem (kalendářní dny)	2010	44,7	38,0	44,0	45,2	43,8	44,9	46,6	52,9	48,9
	2005	32,8	29,0	30,8	31,7	32,7	33,0	33,5	36,2	37,3
Průměrná doba trvání 1 případu pracovní neschopnosti pro nemoc (kalendářní dny)	2010	43,5	36,9	42,9	43,8	42,9	43,8	45,5	52,1	47,4
	2005	31,8	28,3	29,9	30,7	31,9	32,0	32,7	35,2	36,1
Průměrný denní stav práce neschopných (osoby)	2010	162 215	30 309	15 969	18 756	13 276	20 852	25 663	18 197	19 192
	2005	272 181	42 610	24 945	31 738	24 297	38 410	44 677	31 717	33 787
Zařízení sociálních služeb	2010	3 127	321	349	339	414	423	472	398	411
	2005	1 110	48	118	119	148	156	176	182	163
místa v zařízeních sociálních služeb	2010	79 410	5 569	9 482	9 291	10 492	10 414	12 411	11 416	10 335
	2005	78 931	4 952	8 057	8 613	11 103	11 145	12 464	12 030	10 567

Vybrané ukazatele za oblasti (NUTS2)

Název ukazatele	Rok	Česká republika	Hlavní město Praha	Střední Čechy	Jihozápad	Severozápad	Severovýchod	Jihovýchod	Střední Morava	Moravsko-slezsko
Domovy pro seniory	2010	466	25	63	58	54	68	68	68	62
Domovy důchod. a penziony pro d.	2005	543	26	63	57	75	84	84	86	67
místa v Domovech pro seniory	2010	37 818	2 531	4 998	4 744	4 891	5 223	5 237	5 379	4 815
místa v DD a DPPD	2005	50 889	3 586	5 228	5 164	7 358	7 736	8 137	7 222	6 458
Kriminalita celkem (zjištěné trestné činy)	2005	313 387	74 028	38 217	29 141	37 377	33 762	37 990	23 151	39 721
	2005	343 982	95 653	37 208	31 890	42 832	36 999	38 871	25 017	35 139
zjištěné trestné činy na 1 000 obyvatel	2010	29,8	59,1	30,4	24,1	32,7	22,4	22,8	18,8	31,9
	2005	33,6	81,4	32,4	27,1	38,0	25,0	23,7	20,3	28,1
Kriminalita hospodářská (zjištěné trestné činy)	2010	28 371	6 274	2 659	2 704	3 432	3 445	4 086	2 657	3 114
	2005	43 809	9 737	3 248	4 410	6 000	5 635	5 166	3 736	5 733
Dopravní nehody celkem	2010	75 522	18 190	9 870	5 712	8 954	10 918	8 040	5 936	7 902
	2005	199 262	33 349	27 047	24 827	21 036	27 345	26 845	18 415	20 398
Nehody při nichž došlo ke zranění nebo usmrcení	2010	25 186	2 201	3 544	3 411	2 604	4 006	3 898	2 834	2 688
	2005	25 239	2 506	3 600	3 425	2 638	3 877	4 018	2 654	2 521
nehody při nichž došlo ke zranění nebo usmrcení na 10 000 obyvatel	2010	23,9	17,6	28,2	28,2	22,8	26,5	23,4	23,0	21,6
	2005	24,7	21,3	31,3	29,1	23,4	26,2	24,5	21,6	20,1
Škody způsobené při dopravních nehodách (tis. Kč)	2010	4 924 986,9	1 156 965,4	820 814,1	480 035,4	479 457,6	624 706,5	562 240,2	361 597,0	439 170,7
	2005	9 771 284,4	1 890 834,9	1 591 421,5	1 215 937,0	907 806,6	1 230 182,5	1 356 897,7	793 846,7	784 357,5
Všechna provozovaná vozidla	2010	7 221 943	939 071	957 010	951 959	715 876	1 081 646	1 142 931	750 341	683 109
	2005	6 231 601	815 504	801 845	831 185	622 613	948 332	986 171	643 232	582 719
Osobní automobily	2010	4 496 232	649 707	578 338	561 266	466 417	644 493	681 278	461 893	452 840
	2005	3 958 708	599 603	490 403	497 944	410 481	570 570	595 187	399 720	394 800
osobní automobily na 1 000 obyvatel	2010	428	519	460	464	408	427	409	375	364
	2005	387	510	426	423	364	385	363	325	315
Požáry	2010	17 937	2 145	2 677	1 960	2 914	2 326	2 178	1 647	2 090
	2005	20 183	2 587	2 880	2 216	3 208	2 404	2 635	1 844	2 409
škody při požárech (tis. Kč)	2010	1 956 159,2	141 216,0	313 565,0	228 546,8	233 013,5	367 384,1	256 777,1	266 878,7	148 778,0
	2005	1 634 371,2	140 535,0	253 835,2	279 115,3	134 574,6	230 803,8	374 488,5	126 517,6	94 501,2

- 1) bez podniků do 20 zaměstnanců, podle sídla podniku
- 2) Stavební práce (v hodnotě "S") provedené v tuzemsku podle kraje místa stavby, podniky s 20 a více zaměstnanci
- 3) za ČR včetně povolení územně nečleněných
- 4) bez nástaveb, přístaveb a vestavěb
- 5) bez plošných tuhých emisí REZZO 3
- 6) Zdravotničtí pracovníci nelekáři s odbornou způsobilostí
- 7) Střední zdravotnický personál

Grafická příloha

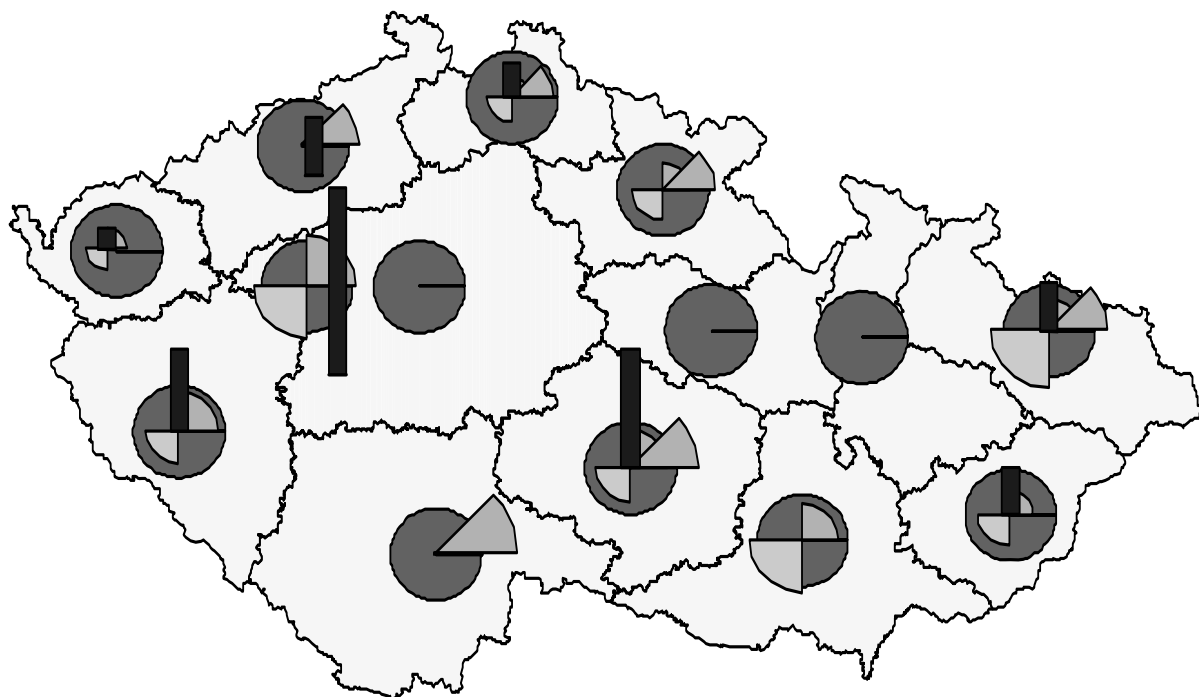

Vývoz na 1 obyvatele a struktura podle teritorií vývozu v roce 2010

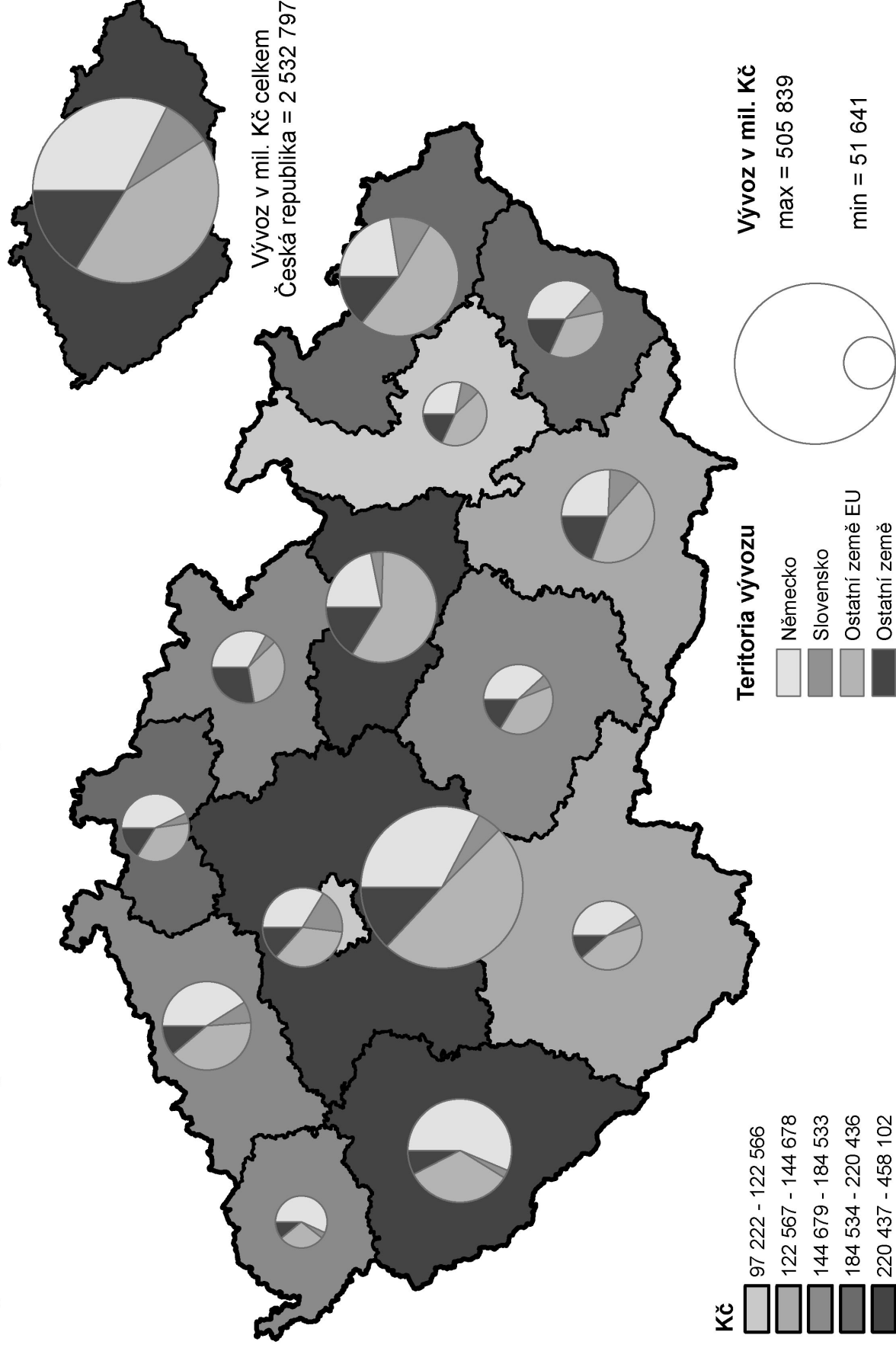

Živnostníci na 1 000 obyvatel v roce 2010 a vznik a zánik ekonomických subjektů od roku 2008

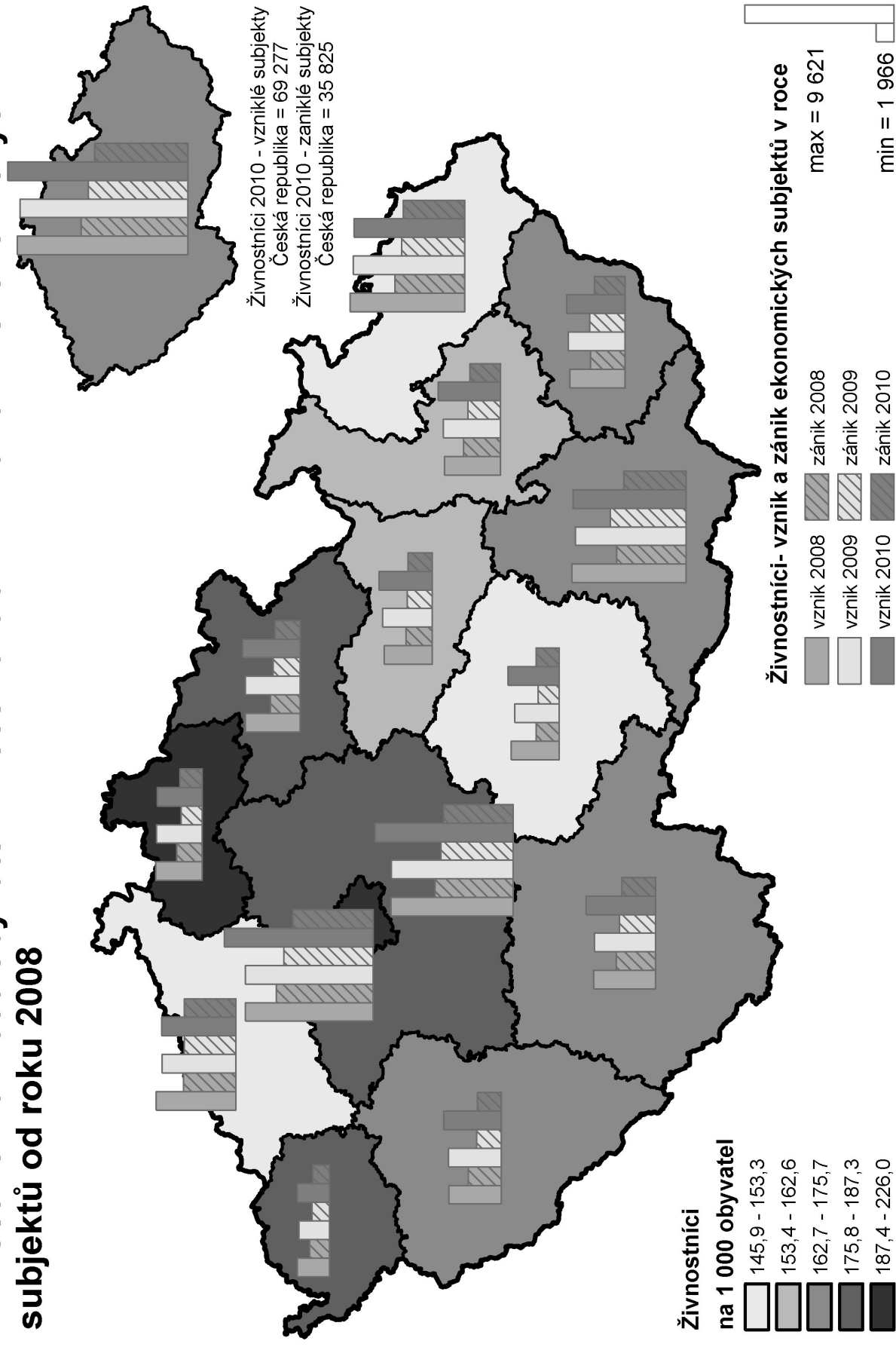

Voda vyrobená pitná na 1 obyvatele a voda fakturovaná pitná, z vodovodů pro veřejnou potřebu v roce 2010

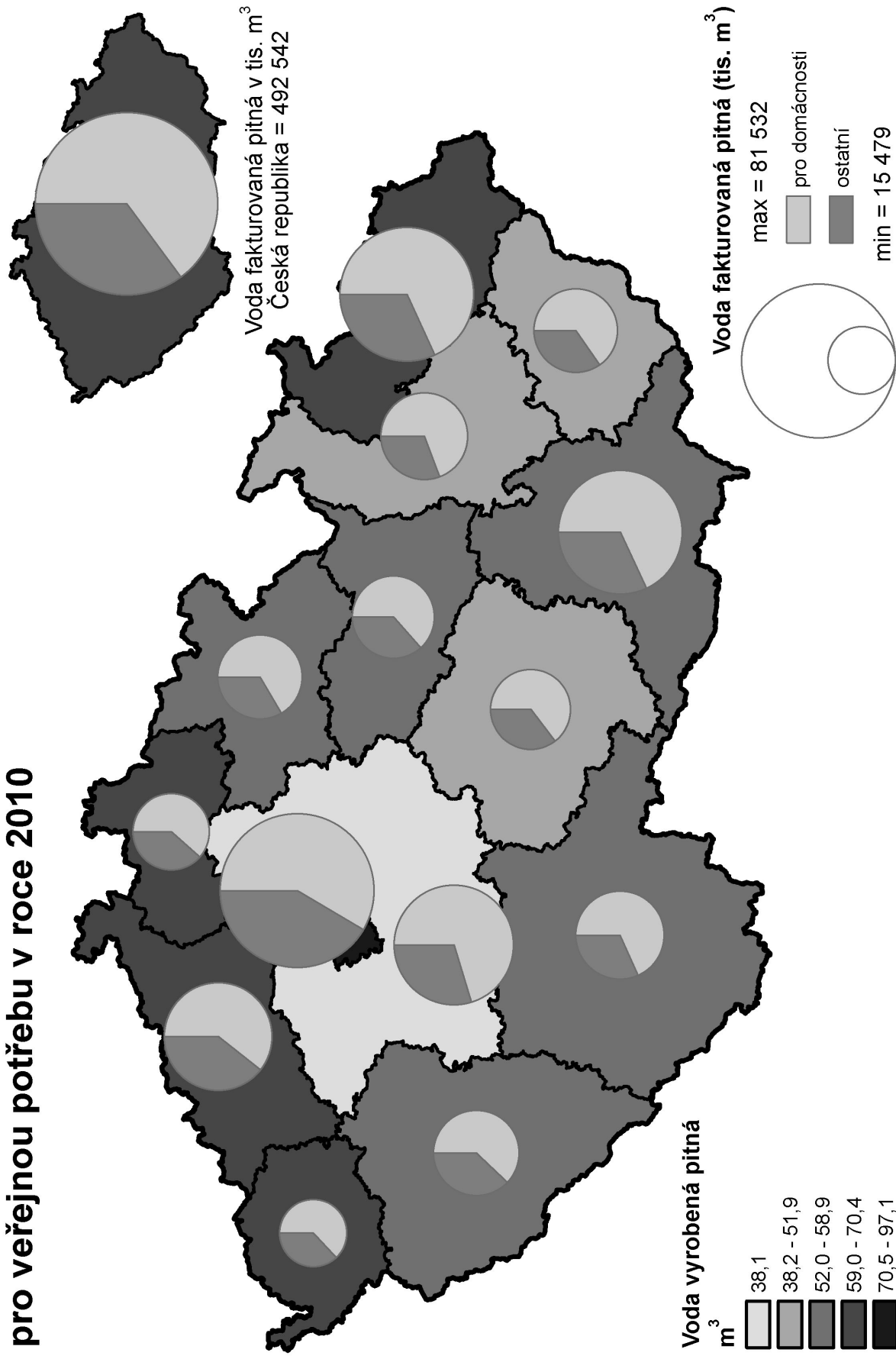

Vypouštěné odpadní vody do kanalizace pro veřejnou potřebu na 1 obyvatele a podíl čištěných odpadních vod v roce 2010

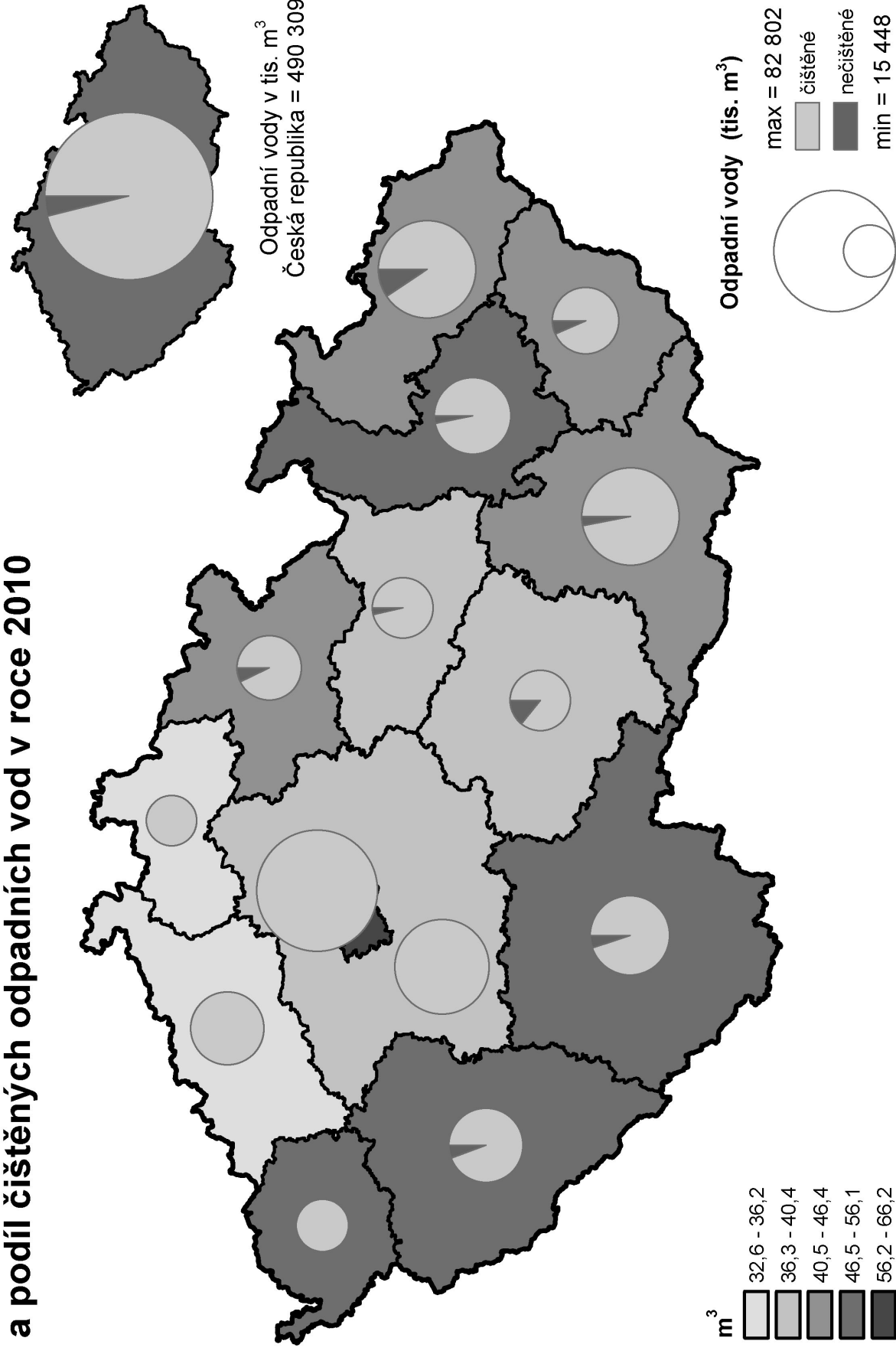

Strukturální šetření v zemědělství 2010 - pracující v zemědělství celkem

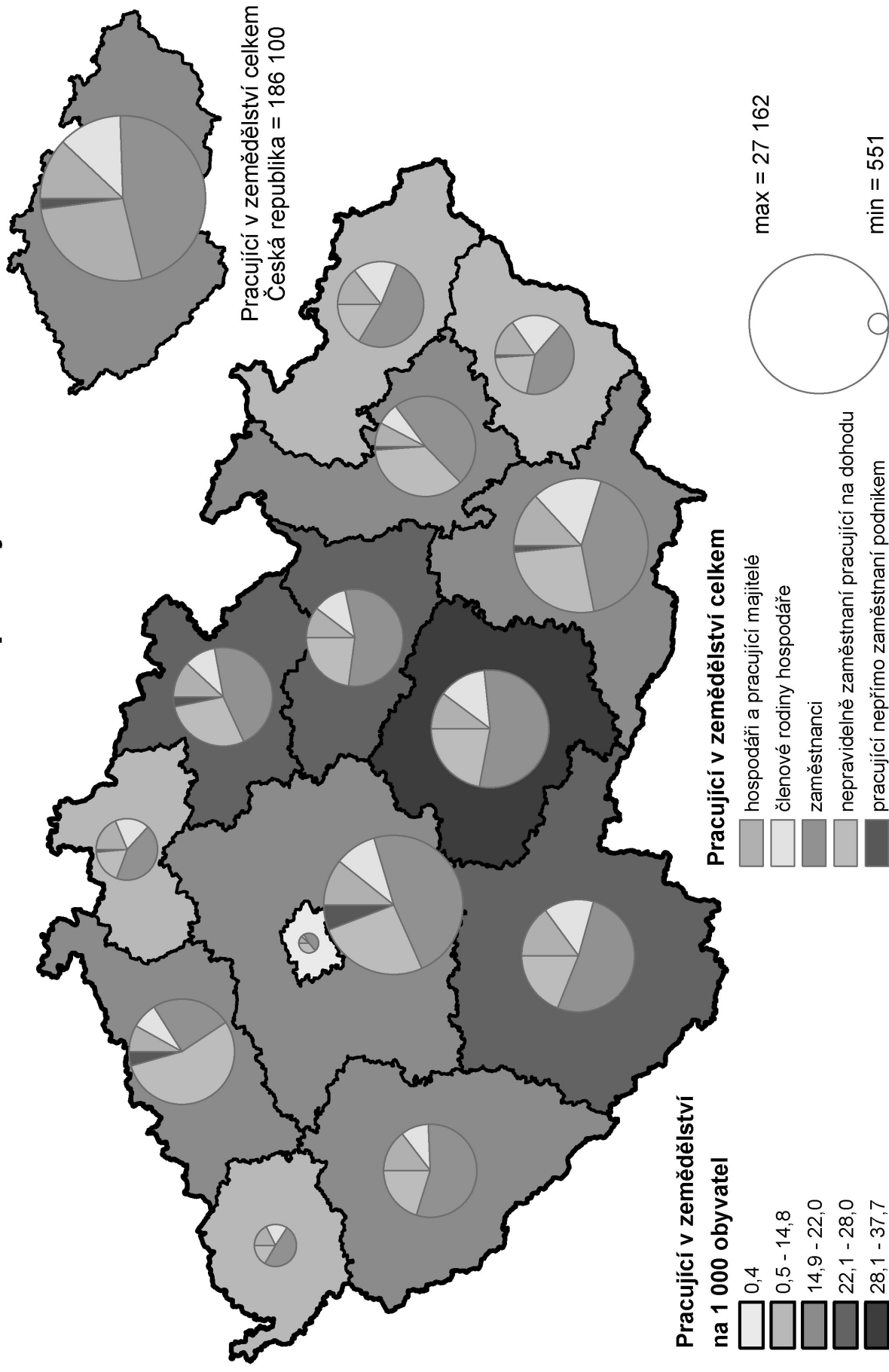

Podíl osevních ploch řepky k 31.5.2010 a vývoj sklizně řepky v letech 2007 - 2010

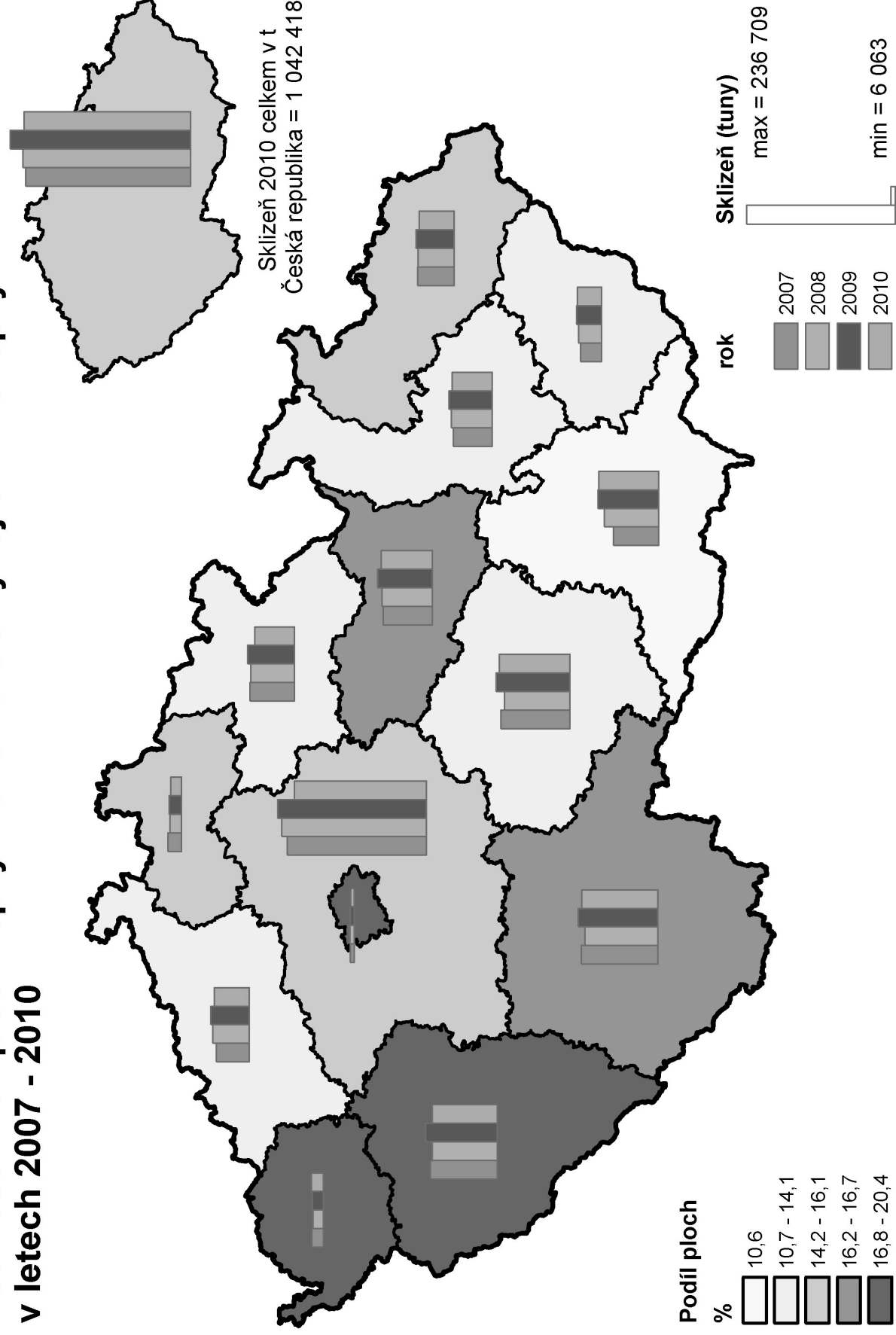

Počet hospitalizovaných na 1 000 obyvatel v roce 2010 a vývoj průměrné doby hospitalizace od roku 2007

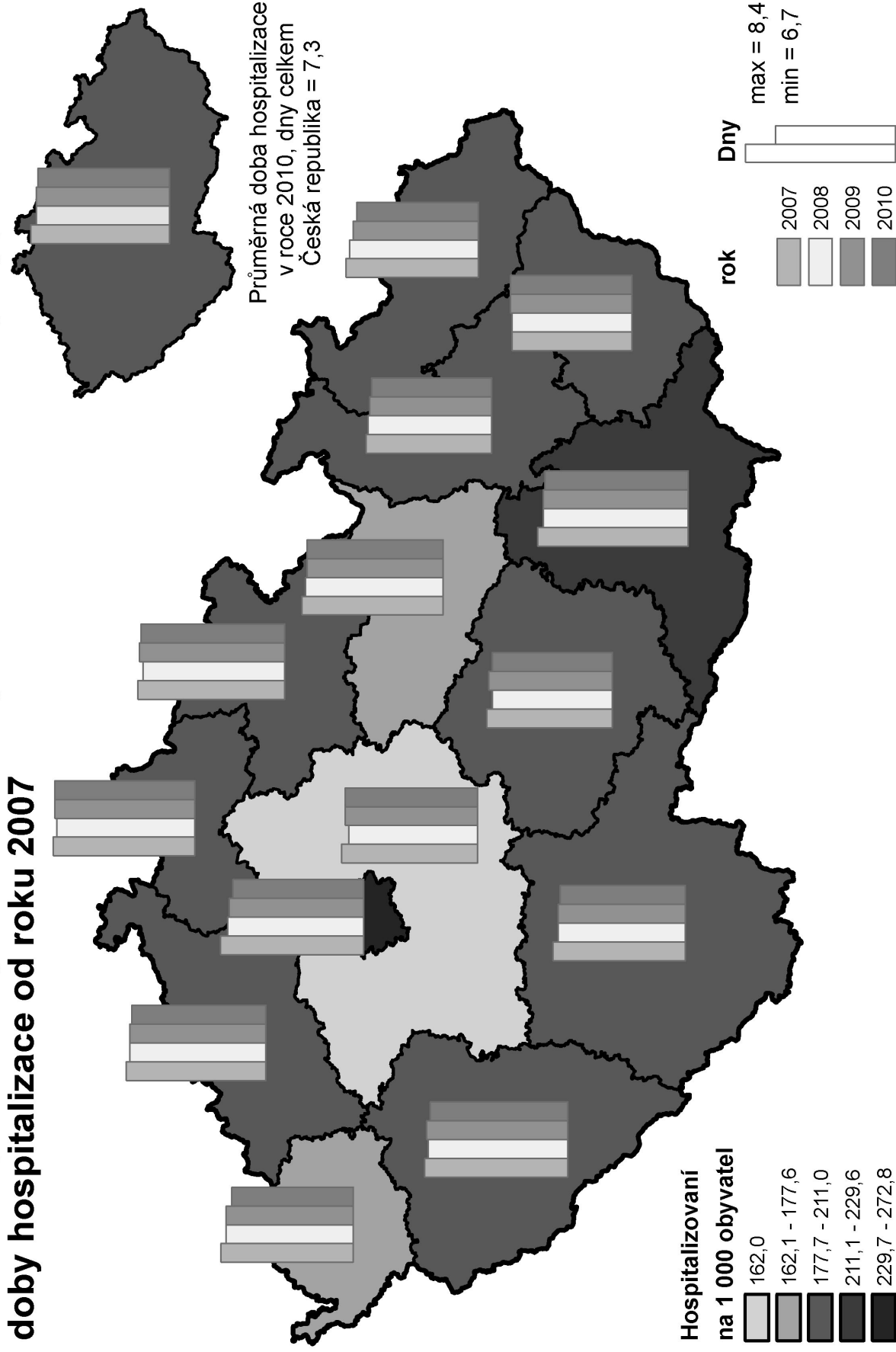

Dávky nemocenského pojištění na 1 obyvatele a jejich struktura v roce 2010

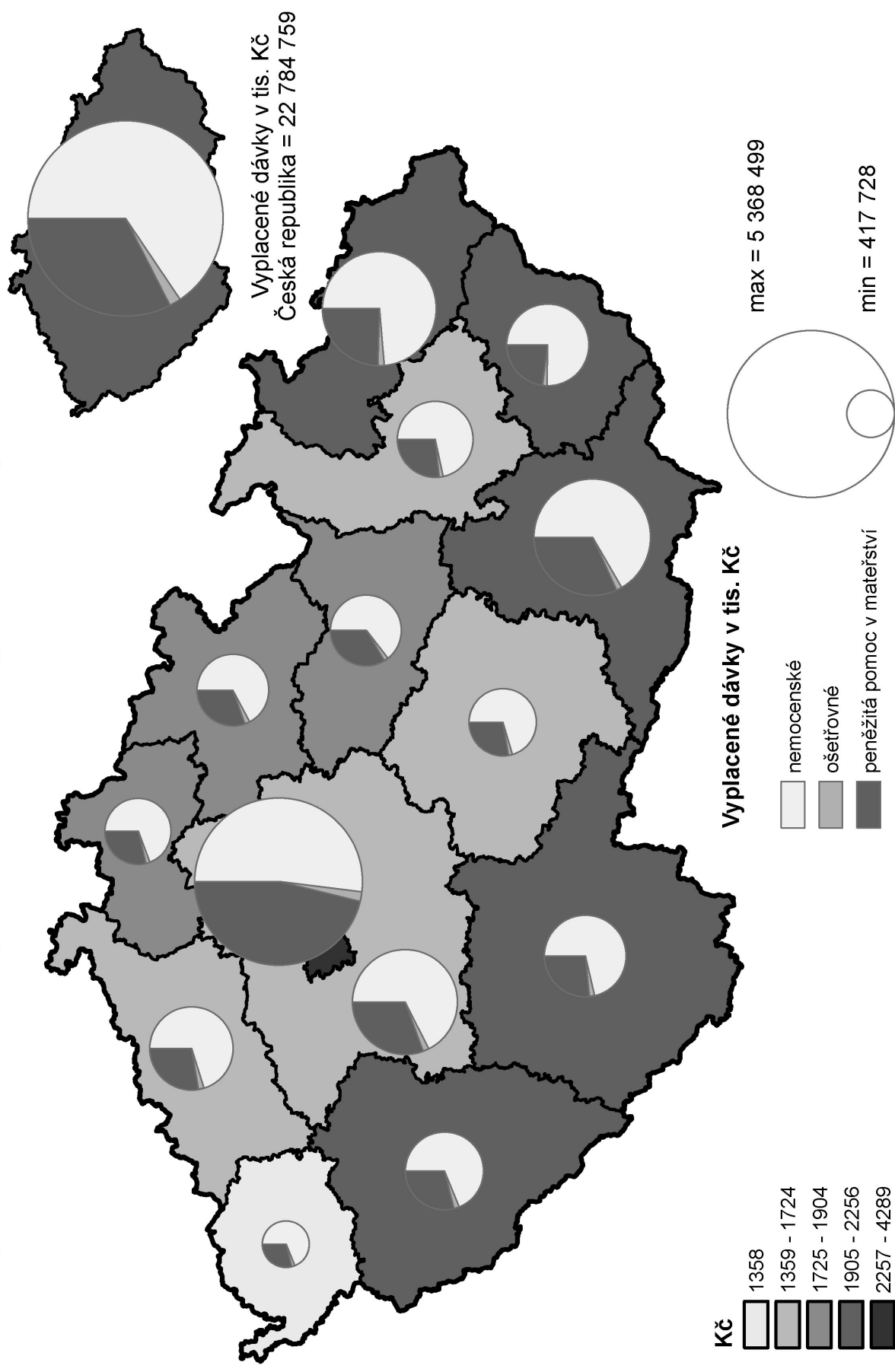

Dávky státní sociální podpory na 1 obyvatele a jejich struktura v roce 2010

