

SOUBORNÉ INFORMACE

Ročník 2010

Informace o regionech, městech a obcích
Kód publikace: w-1304-10

Praha, březen 2011

Kraje České republiky 2009

Zpracoval:
Ředitel odboru:
Kontaktní osoba:
Telefon:
E-mail:

Odbor elektronických prezentací
Mgr. Helena Kolářková
Mgr. Iva Aimová
+420 274052565
iva.aimova@czso.cz

Zajímají Vás nejnovější údaje o inflaci, HDP, obyvatelstvu, průměrných mzdách a mnohé další? Najdete je na stránkách ČSÚ na Internetu: **www.czso.cz**

OBSAH

	strana
Metodické poznámky.....	4
Hlavní město Praha	7
Středočeský kraj	16
Jihočeský kraj	25
Plzeňský kraj	35
Karlovarský kraj	43
Ústecký kraj	52
Liberecký kraj	61
Královéhradecký kraj	70
Pardubický kraj	79
Vysočina	88
Jihomoravský kraj	97
Olomoucký kraj	106
Zlínský kraj	115
Moravskoslezský kraj	124
Vybrané ukazatele za kraje	133
Vybrané ukazatele za oblasti	141
Grafická příloha	149

Metodické poznámky

Všechny přepočty na NUTS 3 (ev. NUTS 2) před rokem 2000 vycházejí z **organizační, metodické a územní struktury daného roku šetření**. Byly zařazeny ukazatele, které jsou součástí databáze KROK. Základem pro přepočty na novou územní strukturu byly **údaje za okresy**. Pokud není uveden zdroj, jsou uveřejněna data, pocházející ze statistických šetření ČSÚ. Většina dat je vztažena k roku 2009.

Od 1.1. 2000 platí správní rozdělení České republiky na 14 vyšších územně samosprávných celků (ústavní zákon č. 347/1997 Sb.), (I. fáze reformy územní veřejné správy). V roce 2002 proběhla II. fáze této reformy, jejímž cílem bylo ukončení činnosti okresních úřadů k 31.12. 2002. Významná část jejich kompetencí byla přenesena na 205 obcí s rozšířenou působností, které zahájily svou činnost od 1.1. 2003. Tyto obce definuje zákon č. 314/2002 Sb. o stanovení obcí s pověřeným obecním úřadem a stanovení obcí s rozšířenou působností. Správní obvody obcí s rozšířenou působností (**ORP**) stanovilo Ministerstvo vnitra ČR vyhláškou č. 388/2002 Sb..

K 1. 1. 2005 došlo k územní změně, vyplývající ze zákona č. 387/2004 Sb., o změnách hranic krajů. Jedná se o přesun 28 obcí mezi kraji a okresy. Obec Senorady z okresu Třebíč do okresu Brno-venkov. Obce Borač, Borovník, Černvír, Dolní Loučky, Doubravník, Drahonín, Horní Loučky, Kaly, Katov, Křižínkov, Kuňmská Nová Ves, Kuňmské Jestřabí, Lubné, Nedvědice, Níhov, Olší, Pernštejnské Jestřabí, Rojetín, Říkonín, Skryje, Tišnovská Nová Ves, Újezd u Tišnova, Vratislávka a Žďárec z okresu Žďár nad Sázavou do okresu Brno-venkov, tzn. změna hranic krajů Jihomoravského a Vysočina. Obce Huzová, Moravský Beroun a Norberčany z okresu Bruntál do okresu Olomouc, tzn. změna hranic krajů Olomouckého a Moravskoslezského.

K 1. 1. 2007 došlo k územní změně hranic okresů (na základě vyhlášky č. 513 ze dne 3. listopadu 2006, kterou se mění vyhláška č. 564/2002 Sb., o stanovení území okresů České republiky a území obvodů hlavního města Prahy, ve znění pozdějších předpisů). Úpravou je realizována další etapa sjednocování hranic okresů a hranic ORP. Jedná se o přesun 119 obcí mezi okresy, hranice krajů touto úpravou pozměněny nebyly.

Zdroje dat:

- **rozloha a druhy pozemků** - Český úřad zeměměřický a katastrální
- **zdravotnictví** - Ústav zdravotnických informací a statistiky ČR
- **školství** - Ústav informací ve vzdělávání, s došetřením ČSÚ
- **zaměstnanost** - Český statistický úřad - Výběrové šetření pracovních sil (VŠPS)
- **nezaměstnanost** - Ministerstvo práce a sociálních věcí ČR
- **sociální zabezpečení** - Česká správa sociálního zabezpečení
- **zařízení sociálních služeb** - Ministerstvo práce a sociálních věcí ČR, s došetřením ČSÚ
- **počty vozidel** - Ministerstvo vnitra ČR (Centrální registr vozidel)
- **délka silniční sítě** - Ředitelství silnic a dálnic ČR
- **kriminalita , dopravní nehody** - Policejní prezidium ČR
- **emise** - Český hydrometeorologický ústav
- **požáry** - Ministerstvo vnitra ČR - GŘ Hasičského záchranného sboru ČR

Vysvětlivky k údajům v publikaci:

Emise - v průběhu roku 2006 byly dokončeny přepočty emisí z vytápění domácností pro údaje za období let 2000–2006. Úpravy metodiky se projevily celkovým poklesem potřeby tepla a tím i paliv a množstvím emisí o cca 15–20 %, u technických znečišťujících látek dokonce o cca 40 %.

Množství uvedených znečišťujících látek vypouštěné do ovzduší je vykazováno v Registru emisí a zdrojů znečišťování ovzduší (REZZO), který je v závislosti na druhu zdrojů a jejich tepelných výkonech členěn na:

- **REZZO 1** – zahrnuje technologické objekty obsahující stacionární zařízení ke spalování paliv o tepelném výkonu vyšším než 5 MW a zařízení zvláště závažných technologických procesů. Zařízení uvedené skupiny jsou označovány jako „velké zdroje znečišťování“;
- **REZZO 2** – zahrnuje technologické objekty obsahující stacionární zařízení ke spalování paliv o tepelném výkonu od 0,2 do 5 MW, zařízení závažných technologických procesů, jakož i uhelné lomy a obdobné plochy s možností hoření, zapaření nebo úletu znečišťujících látek. Uvedená skupina je označována jako „střední zdroje znečišťování“;
- **REZZO 3** – zahrnuje technologické objekty obsahující stacionární zařízení ke spalování paliv o tepelném výkonu nižším než 0,2 MW, zařízení technologických procesů nespádajících do kategorie velkých a středních zdrojů znečišťování, plochy, na kterých jsou prováděny práce, které mohou způsobovat znečišťování ovzduší, skládky paliv, surovin, produktů a odpadů a zachycených exhalátů a jiné stavby, zařízení a činnosti výrazně znečišťující ovzduší. Uvedená skupina je označována jako „malé zdroje znečišťování“;
- **REZZO 4** – zahrnuje pohyblivá zařízení se spalovacími nebo jinými motory, která znečišťují ovzduší, zejména silniční motorová vozidla, železniční kolejová vozidla, plavidla a letadla. Uvedená skupina je označována jako „mobilní zdroje znečišťování“. Od roku 1995 jsou do bilance zahrnuty emise tuhých látek a oxidu siřičitého z dopravy.

Kojenecká úmrtnost je počet dětí zemřelých do 1 roku na 1 000 živě narozených.

Novorozenecká úmrtnost je počet dětí zemřelých do 28 dnů na 1 000 živě narozených.

Úhrn těhotenství je součet počtu živě a mrtvě narozených dětí a potratů.

Lékaři a střední zdravotnický personál - od roku 2007 jsou mezi lékaře a střední zdravotnický personál započtení i smluvní pracovníci. Dříve sledovaná kategorie Střední zdravotnický personál byla od roku 2004 nahrazena kategorií Zdravotničtí pracovníci nelékaři s odbornou způsobilostí bez odborného dohledu.

Vzdělávání ve středních školách – jsou započteny školy MV a MO. Od roku 2008/2009 jsou údaje za střední odborné školy, střední odborná učiliště a odborná učiliště sledovány pouze v rámci společné kategorie škol vyučujících obory odborného vzdělání SŠ.

Míra registrované nezaměstnanosti - podle metodiky platné do 30.6. 2004 je podíl vyjádřený v procentech, kde v čitateli je počet neumístěných uchazečů o zaměstnání a ve jmenovateli disponibilní pracovní síla (tj. zaměstnaní z VŠPS + neumístění uchazeči).

- podle metodiky platné od 1. 7. 2004, je podíl vyjádřený v procentech, kde v čitateli je počet dosažitelných neumístěných uchazečů o zaměstnání a ve jmenovateli součet zaměstnaných z VŠPS, počtu cizinců podle evidence MPSV a MPO a počtu dosažitelných neumístěných uchazečů.

Hrubá přidaná hodnota - HPH představuje nově vytvořenou hodnotu, kterou získávají institucionální jednotky z používání svých výrobních kapacit. Je stanovena jako rozdíl mezi celkovou produkcí, oceněnou v základních cenách a mezi spotřebou, oceněnou v kupních cenách. Počítá se za odvětví nebo za institucionální sektory / sub-sektory.

Hrubý domácí produkt - HDP představuje souhrn přidaných hodnot jednotlivých institucionálních sektorů nebo jednotlivých odvětví v činnostech považovaných dle ESA 95 za produktivní (tj. včetně služeb tržní i netržní povahy) a čistých daní na produkty (je tedy vyjádřen v kupních cenách). Z hlediska užití je HDP roven souhrnu konečné spotřeby (domácností, vlády a neziskových organizací

sloužících domácnostem), tvorby hrubého kapitálu (fixního kapitálu a salda zásob a čistého pořízení cenností) a salda zahraničního obchodu.

Tvorba hrubého fixního kapitálu - THFK obsahuje hodnotu pořízení hmotného i nehmotného investičního majetku koupeného, bezúplatně převzatého nebo vyrobeného ve vlastní režii, sníženou o hodnotu jeho prodeje a bezúplatného předání. Patří sem i pořízení formou finančního leasingu. Cílem pořízení je vždy využívat tento investiční majetek při produktivní činnosti, včetně bydlení v obydlí jeho vlastníka. Nespadají sem fixní aktiva s hodnotou nižší než 20 tis. Kč ani předměty dlouhodobé spotřeby pořízené domácnostmi pro uspokojování konečné spotřeby ani čisté pořízení cenností. Dále se nezahrnují předměty pro vojenské účely (tanky apod.) a výdaje na výzkum a vývoj apod.

Čistý disponibilní důchod domácností - ČDDD představuje částku, kterou mohou domácnosti věnovat na konečnou spotřebu, na úspory ve formě finančních aktiv a na akumulaci hmotných a nehmotných aktiv. Disponibilní důchod je výsledkem tvorby a rozdělení důchodů a je bilanční položkou účtu druhotného rozdělení důchodů.

Pro potřeby mezinárodního srovnání jsou vybrané ukazatele přepočteny do **měnového jednotky Euro** a **standardu kupní síly PPS** dle koeficientů vydávaných Evropským statistickým úřadem.

Makroekonomické ukazatele jsou zjišťovány pracovištní metodou, tzn. že ukazatele za podniky jsou alokovány do regionů podle skutečného místa působení jednotky. Hrubá přidaná hodnota za multi-regionální organizace je alokována na základě mezd vyplácených v jednotlivých krajích. Ukazatele účtů domácností se vztahují k místu bydliště domácností.

Stavební podniky – od roku 2009 jsou statisticky sledovány pouze podniky s 50 a více zaměstnanci (průměrný počet podniků, průměrný evidenční počet zaměstnanců, průměrná hrubá měsíční mzda)

Stavební práce „S“ (podle dodavatelských smluv) vyjadřují celkovou hodnotu vlastních výkonů ze stavební činnosti vykazující jednotky (včetně zabudovaných materiálů) provedenou na základě smlouvy o dodávce pro konečného uživatele (stavebníka) včetně hodnoty eventuálních poddodávek stavebních prací přijatých od jiných dodavatelských organizací pro splnění dané smlouvy o dodávce pro konečného uživatele. (Nepatří sem poddodávky stavebních prací vykazující jednotky pro jiné dodavatele ani dodávky stavebních prací realizované mezi závodovými jednotkami vykazující jednotky).

Orientační hodnota staveb zahrnuje celkové náklady včetně technologie (v běžných cenách) vynaložené na přípravu, realizaci a uvedení stavby do provozu.

Počet vydaných stavebních povolení - od roku 2007 se jedná o podaná stavební ohlášení a vydaná stavební povolení.

Dopravní nehody v silničním provozu jsou uvedeny všechny, které byly policii nahlášený, přičemž od roku 2009 došlo ke změně pravidel pro hlášení nehod Policií ČR.

Kriminalita - údaje za trestné činy uvedené v publikaci nezahrnují činy evidované službou cizinecké policie. Trestné činy šetřené železniční policií jsou zahrnuty v údajích za ČR.

POUŽITÉ ZNAČKY V TABULKÁCH PUBLIKACE

- ležatá čárka na místě čísla značí, že se jev nevyskytoval
- . tečka na místě čísla značí, že údaj není k dispozici nebo je nespolehlivý
- x ležatý křížek na místě čísla značí, že zápis není možný z logických důvodů
- 0 nula se používá pro označení číselných údajů menších než polovina zvolené měřicí jednotky

Hlavní město Praha



Porovnání vybraných krajských údajů s Českou republikou v roce 2009

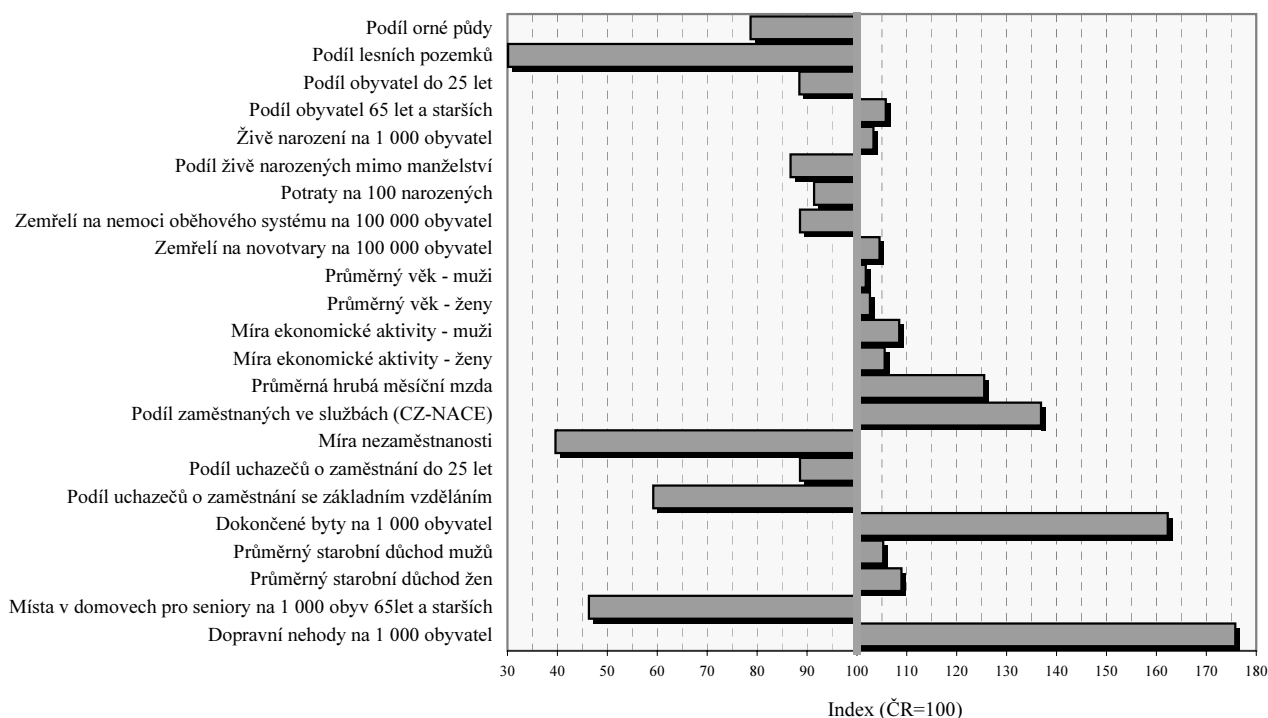

Hlavní město Praha

Velikostní skupina městských částí k 1.1.2010

Velikostní skupina	Počet		% obyvatel	Velikostní skupina	Počet		% obyvatel
	městských částí	obyvatel			městských částí	obyvatel	
-499	3	1 061	0,08	10 000 - 19 999	3	42 099	3,37
500 - 999	4	3 169	0,25	20 000 - 49 999	6	223 237	17,87
1 000 - 1 999	5	7 495	0,60	50 000 - 99 999	6	403 387	32,30
2 000 - 4 999	17	51 795	4,15	100 000 +	4	444 517	35,59
5 000 - 9 999	9	72 266	5,79				
Hl.m. Praha	57	1 249 026					100,0

Území	Rozloha (ha)	Střední stav obyvatel	Hustota obyvatel na 1km ²	Počet urbanistických obvodů	Počet katastrů nebo jejich částí	Průměrný věk obyvatelstva	Počet dokončených bytů	Počet ekonomických subjektů
Praha 1	554	30 356	5 479	20	7	42,9	46	32 483
Praha 2	418	49 295	11 793	22	4	42,3	85	29 542
Praha 3	648	73 339	11 318	26	4	42,6	39	34 609
Praha 4	2 419	129 968	5 373	81	10	44,7	396	55 655
Praha-Kunratice	810	8 286	1 023	13	1	36,8	35	2 837
Praha 5	2 750	84 228	3 063	71	8	40,4	585	34 875
Praha-Slivenec	759	2 619	345	9	2	40,1	5	861
Praha 6	4 152	100 847	2 429	65	10	43,8	234	39 955
Praha-Lysolaje	248	1 199	483	4	1	38,1	4	410
Praha-Nebuše	368	3 186	866	4	1	37,2	4	786
Praha-Přední Kopanina	327	748	229	2	1	37,3	2	355
Praha-Suchdol	513	6 270	1 222	9	2	39,7	5	2 154
Praha 7	709	41 282	5 823	20	3	41,4	185	18 555
Praha-Troja	337	1 192	354	4	1	39,3	2	625
Praha 8	2 180	102 533	4 703	58	9	42,7	382	36 546
Praha-Březiněves	339	958	283	3	1	37,8	21	1 474
Praha-Đáblice	738	3 111	422	9	1	37,9	15	1 037
Praha-Dolní Chabry	499	3 495	700	5	1	38,5	24	1 197
Praha 9	1 331	51 564	3 874	39	7	41,2	814	16 614
Praha 10	1 860	111 475	5 993	60	9	44,5	584	38 450
Praha 11	980	78 633	8 024	22	2	42,2	164	24 277
Praha-Křeslice	344	794	231	2	1	36,5	14	183
Praha-Šeberov	500	2 720	544	6	1	37,5	19	1 143
Praha-Újezd	370	2 564	693	4	1	35,6	4	809
Praha 12	2 331	55 020	2 360	42	5	41,7	289	21 658
Praha-Libuš	523	10 211	1 952	19	2	37,6	8	4 590
Praha 13	1 323	58 950	4 456	34	4	37,4	502	18 220
Praha-Řeporyje	986	3 582	363	11	4	38,3	207	1 094
Praha 14	1 351	45 149	3 342	31	4	37,2	462	12 407
Praha-Dolní Počernice	576	2 165	376	7	1	40,9	24	761
Praha 15	1 024	30 269	2 956	21	2	39,8	290	9 594
Praha-Dolní Měcholupy	466	1 917	411	7	1	36,4	2	809
Praha-Dubeč	860	3 050	355	3	1	38,2	21	856
Praha-Petrovice	179	6 184	3 455	4	1	37,8	3	1 836
Praha-Štěrboholy	297	1 778	599	7	1	35,6	5	702
Praha 16	931	8 317	893	10	1	40,8	10	2 691
Praha-Lipence	825	2 202	267	3	1	38,5	16	720
Praha-Lochkov	272	600	221	4	1	40,0	2	157
Praha-Velká Chuchle	603	1 885	313	11	2	41,0	2	725
Praha-Zbraslav	985	9 331	947	12	2	39,5	12	3 178
Praha 17	326	25 493	7 820	7	1	38,6	-	7 269
Praha-Zličín	718	4 267	594	11	3	38,4	468	1 479
Praha 18	561	16 802	2 995	9	1	39,0	94	4 788
Praha-Čakovice	1 019	9 249	908	14	3	37,1	10	2 392
Praha 19	600	6 297	1 050	9	1	39,4	271	1 990
Praha-Satalice	380	2 247	591	4	1	37,6	33	817
Praha-Vinoř	600	3 603	601	3	1	36,7	2	943
Praha 20	1 694	14 793	873	17	1	39,0	208	4 764
Praha 21	1 015	9 473	933	5	1	37,9	113	2 977
Praha-Běchovice	683	3 811	558	7	1	39,2	98	157
Praha-Klánovice	590	2 995	508	3	1	40,2	20	1 082
Praha-Koloděje	374	1 243	332	3	1	37,6	16	419
Praha 22	1 561	7 236	464	10	3	37,3	500	2 446
Praha-Benice	277	467	169	3	1	39,5	24	333
Praha-Kolovraty	649	3 125	482	5	2	35,4	15	774
Praha-Královice	496	325	66	3	1	43,0	2	103
Praha-Nedvězí	381	258	68	3	1	40,0	-	144
Hl. m. Praha	49 610	1 242 956	2 505	900	145	41,6	7 397	488 307

Hlavní město Praha

Výměra půdy na 1 obyvatele v roce 2009

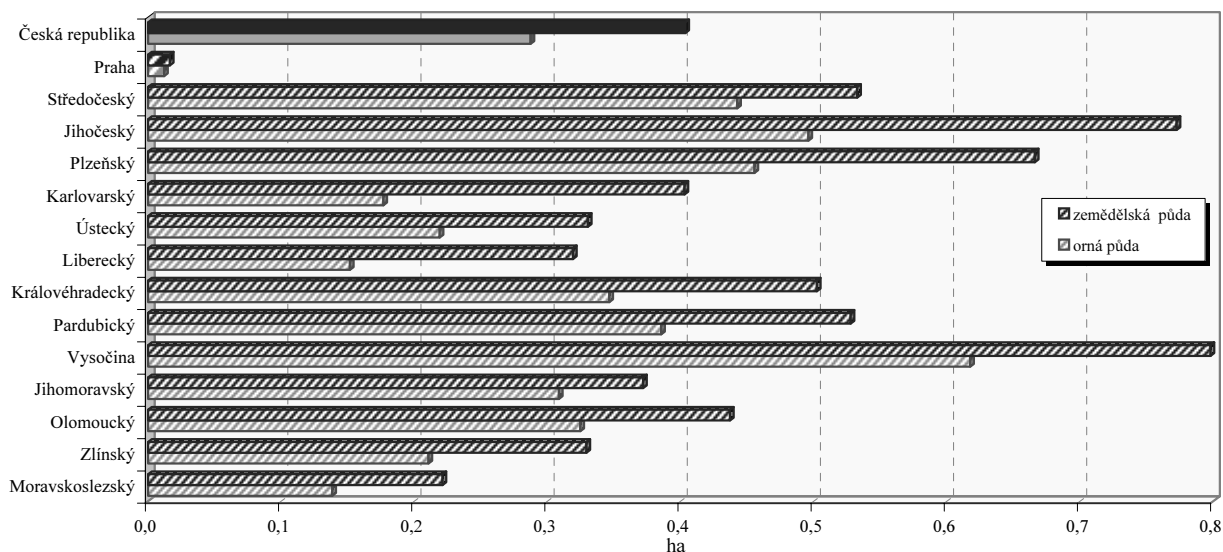

Struktura podle druhů pozemků v roce 2009

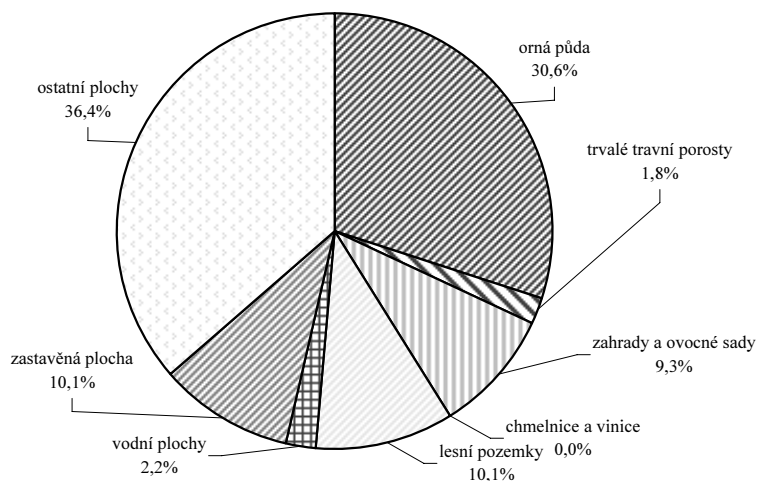

Emise hlavních znečišťujících látek REZZO 1 - 3 v roce 2008
(t/rok)

Území	Emise tuhých látek	Oxid siřičitý (SO ₂)	Oxidy dusíku (NO _x)	Oxid uhelnatý (CO)
Hl.město Praha	575,2	1 717,4	3 103,2	2 204,3
Středočeský kraj	4 865,4	22 854,4	16 734,7	21 466,4
Jihočeský kraj	2 714,4	10 130,8	3 551,4	8 919,8
Plzeňský kraj	2 147,6	9 259,1	3 918,2	8 380,8
Karlovarský kraj	1 242,1	9 853,5	8 691,3	3 949,5
Ústecký kraj	3 269,2	59 703,0	55 963,1	12 838,5
Liberecký kraj	1 245,3	3 033,7	1 423,2	5 357,1
Královéhradecký kraj	1 731,2	7 237,1	2 189,8	7 059,8
Pardubický kraj	1 742,6	12 929,3	11 096,6	7 156,8
Vysočina	2 111,9	2 720,5	2 013,4	7 127,1
Jihomoravský kraj	1 440,9	4 135,4	4 189,4	6 444,8
Olomoucký kraj	1 698,8	4 316,1	3 508,9	5 848,2
Zlínský kraj	1 079,7	5 447,3	2 925,7	3 403,1
Moravskoslezský kraj	6 146,2	23 056,7	20 470,4	122 333,6
Česká republika	32 010,5	176 394,3	139 779,3	222 489,8
% kraje v rámci ČR	1,8	1,0	2,2	1,0

Měrné emise (REZZO 1 - 3)

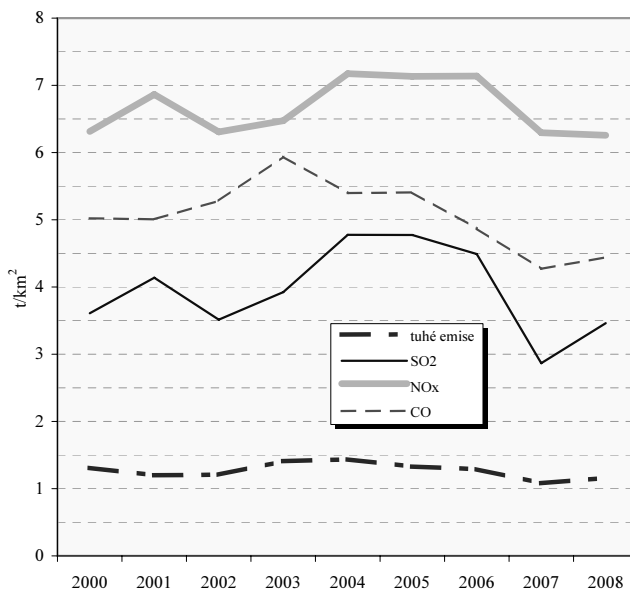

Hlavní město Praha

Pohyb obyvatelstva

Relativní ¹⁾		2000	2001	2002	2003	2004	2005	2006	2007	2008	2009
Sňatky	ČR	5,4	5,1	5,2	4,8	5,0	5,1	5,1	5,5	5,0	4,6
	kraj	5,9	5,5	5,7	5,6	5,8	5,8	5,8	6,0	5,4	5,0
Rozvody	ČR	2,9	3,1	3,1	3,2	3,2	3,1	3,1	3,0	3,0	2,8
	kraj	3,2	3,5	3,3	3,3	3,4	3,1	3,2	3,0	3,0	2,5
Živě narození	ČR	8,8	8,9	9,1	9,2	9,6	10,0	10,3	11,1	11,5	11,3
	kraj	8,0	8,3	8,4	8,7	9,5	10,2	10,6	11,0	11,7	11,7
Potraty	ČR	4,6	4,4	4,3	4,1	4,0	3,9	3,9	4,0	4,0	3,9
	kraj	4,4	4,3	4,3	4,0	3,9	3,8	3,6	3,7	3,8	3,6
Zemřelí	ČR	10,6	10,5	10,6	10,9	10,5	10,5	10,2	10,1	10,1	10,2
	kraj	11,3	11,3	11,5	11,6	11,0	10,8	10,4	10,2	10,0	9,9
Celkový přírůstek	ČR	-1,1	-2,5	-0,3	0,8	0,9	3,0	3,5	9,1	8,3	3,7
	kraj	-4,8	-8,9	1,6	3,1	4,3	9,4	5,5	20,0	17,2	12,7

1) na 1 000 obyvatel

Věkové složení obyvatel kraje k 31. 12. 2009

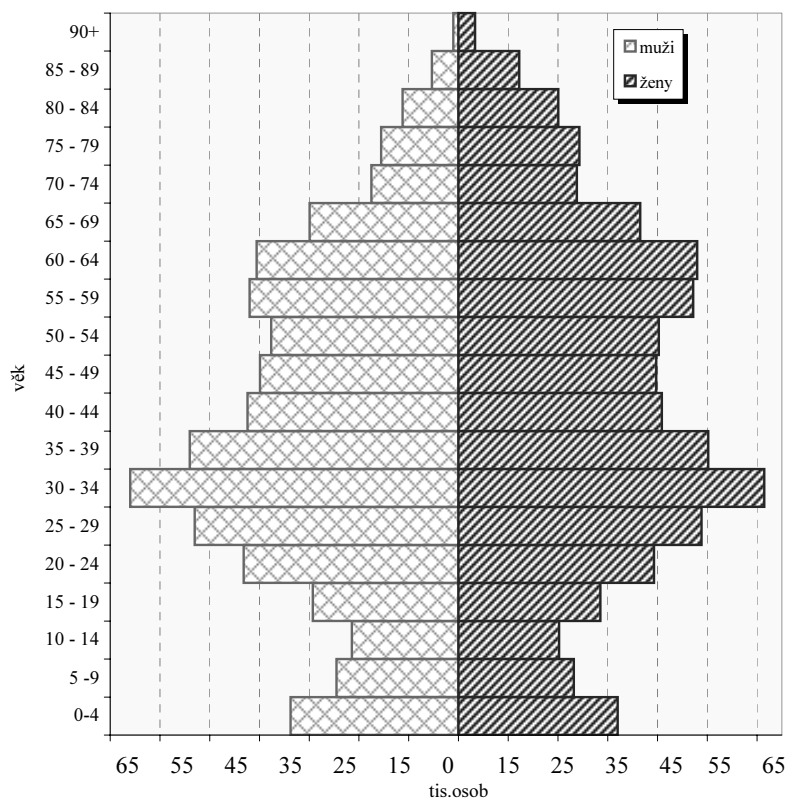

Přírůstek na 1 000 obyvatel
(průměr let 2007-2009)

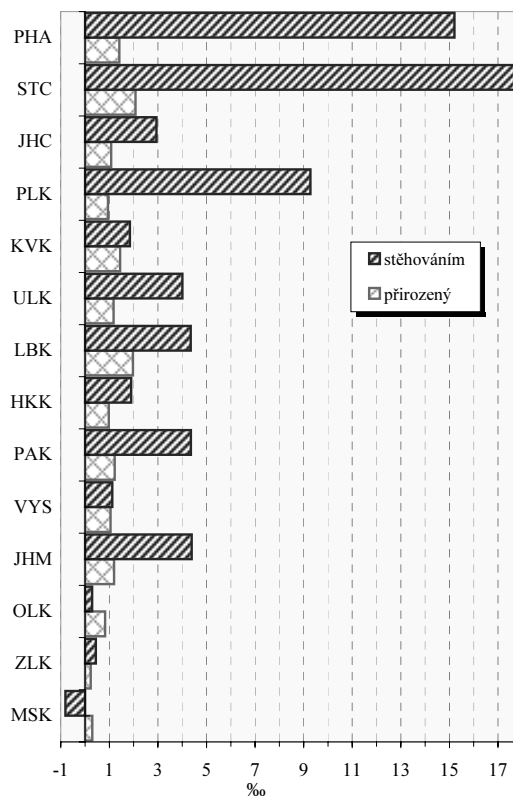

Vybrané ukazatele v roce 2009

Ukazatel	kraj	ČR
Rozvody na 100 sňatků	50,3	60,9
Potraty na 100 narozených	31,2	34,2
Úhrn těhotenství na 1 000 žen	29,9	29,8
Kojenecká úmrtnost (‰)	2,3	2,9
Živě narození mimo manželství (%)	33,7	38,8

Zemřelí podle vybraných příčin smrti v roce 2009¹⁾

Příčina smrti	kraj	ČR
Novotvary	279,7	267,5
Nemoci oběhové soustavy	456,8	515,7
Nemoci dýchací soustavy	57,8	60,9
Poranění, otravy a některé jiné následky vnějších příčin	51,7	56,7

1) na 100 000 obyvatel

Hlavní město Praha

Zabezpečení zdravotní péče

Samostatné ordinace praktického lékaře	Počet lékařů (přepočtené počty)			Počet obyvatel na 1 lékaře (k 31.12.)					
				kraj			ČR		
	2003	2006	2009	2003	2006	2009	2003	2006	2009
pro dospělé	531,8	543,6	582,7	1 914 ¹⁾	1 920 ¹⁾	1 877 ¹⁾	1 922 ¹⁾	1 953 ¹⁾	1 957 ¹⁾
pro děti	238,2	243,0	240,0	896 ²⁾	853 ²⁾	888 ²⁾	1 058 ²⁾	1 029 ²⁾	1 032 ²⁾
stomatologa	911,8	1 000,2	1 072,0	1 278	1 188	1 165	1 788	1 756	1 748
gynekologa	180,3	185,1	200,4	3 383 ³⁾	3 334 ³⁾	3 197 ³⁾	4 839 ³⁾	4 697 ³⁾	4 417 ³⁾
specialisty	1 201,1	1 294,8	1 426,9	970	918	875	1 794	1 702	1 537

1) počet obyvatel starších 14 let

2) počet obyvatel ve věku 0-19

3) počet žen

Lékaři ambulantní péče na 10 000 obyvatel

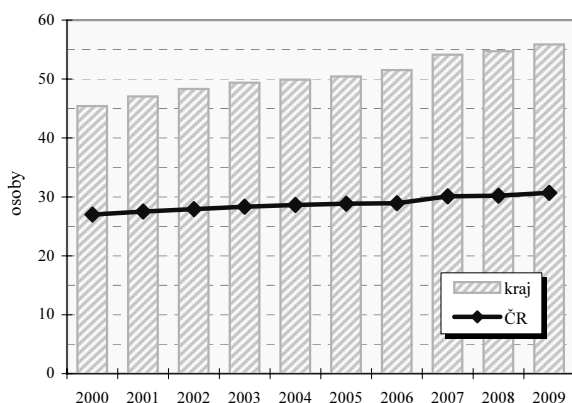

Průměrné procento pracovní neschopnosti celkem

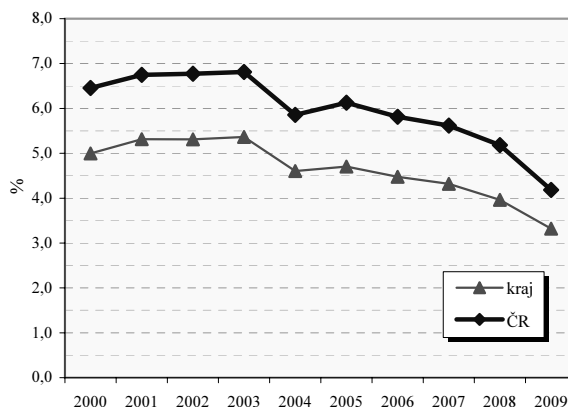

Vybrané ukazatele sociálního zabezpečení k 31.12.

Ukazatel	2002	2003	2004	2005	2006	2007	2008	2009
Počet příjemců důchodů celkem	290 563	289 791	293 364	295 502	299 200	301 835	303 891	305 839
z toho starobních	165 423	165 626	170 204	173 442	177 335	180 286	183 708	186 565
z toho invalidních plných	28 002	28 251	28 630	28 675	28 973	29 152	28 809	28 513
Průměrný důchod celkem v Kč	7 108	7 376	7 601	8 100	8 587	9 194	10 100	10 519
Průměrný starobní důchod v Kč	7 274	7 549	7 778	8 291	8 768	9 370	10 289	10 730
Průměrný plný invalidní důchod v Kč	6 600	6 851	7 035	7 474	7 890	8 422	9 262	9 600

Struktura služeb sociální péče v roce 2009 podle počtu míst/ bytů ¹⁾

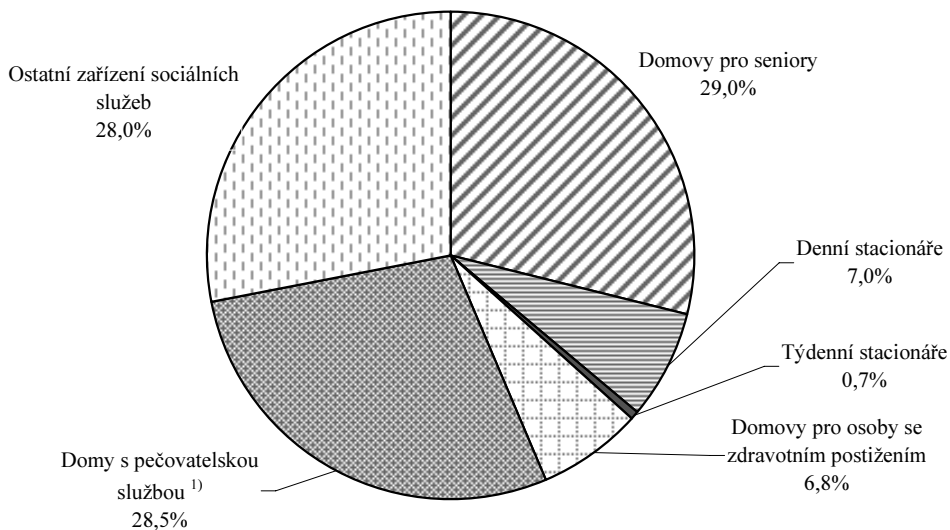

Hlavní město Praha

Vzdělávání - základní přehled

(školní rok 2009/10)

Ukazatel	MŠ	ZŠ	SŠ-celkem	Gymnázia	OOV SŠ*	Střediska praktick. vyučov.	Nástav- bové studium	Konzerva- toř	VOŠ
Školy	322	251	202	72	135	13	47	7	38
Třídy/stud.skup.(VOŠ)	1 365	3 698	3 079	928 ³⁾	1797 ³⁾	.	91 ³⁾	x	262 ³⁾
Děti / žáci / studenti	33 403	73 400	73 622	24 829	43 318	626	5 475	1354	6554
Nově přijatí	.	9 384	19 445	4 578	12 266	.	2 601	218	2602
Absolventi za minulý školní rok	.	.	15 728	4 156	9 859	.	1 713	163	1475
Počty zaměstnanců ^{1),2)}	3 466,0	7 258,2	7464,7	2448,3 ⁴⁾	.	.	.	483,8	491,1
Počty pedagogů /pracovníků (SPV) ¹⁾	2 648,0	5 301,3	6071,2	.	.	65,0	.	418,5	468,8

Pramen: Ústav pro informace ve vzdělávání. Údaje jsou včetně škol pro žáky se speciálními vzdělávacími potřebami, kromě údajů o počtu zaměstnanců gymnázií, které jsou beze škol pro žáky se speciálními vzdělávacími potřebami. Počet SŠ celkem není součtem počtů škol podle jed - notlivých druhů, protože školy mohou realizovat svou činnost souběžně na různých druzích, formách a oborech vzdělávání.

*Školy vyučující obory odborného vzdělání SŠ bez oborů nástavbového studia; 1) přepočtení na plně zaměstnané; 2) průměrný evidenční počet zaměstnanců, data za rok 2009; 3) třídy/studijní skupiny denního studia 4) včetně SŠ se sportovním zaměřením

Dokončené byty na 10 000 obyvatel

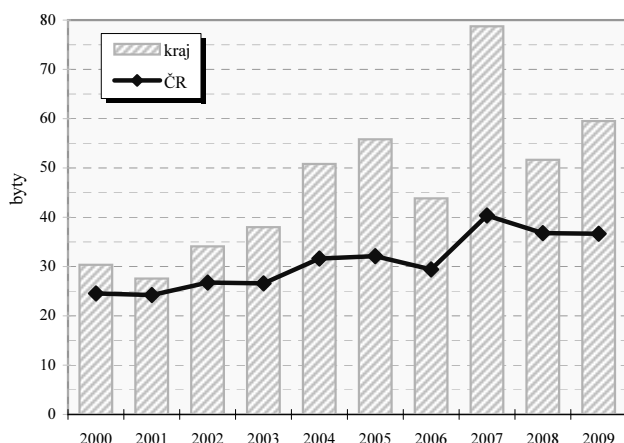

Dokončené byty na 10 000 obyvatel v krajích

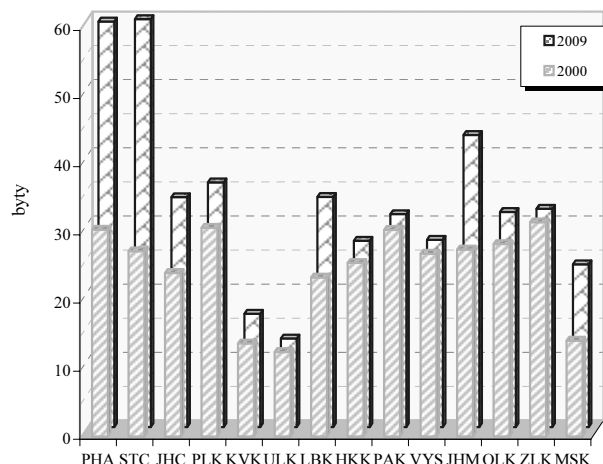

Vybrané ukazatele dopravy

Ukazatel	2003	2006	2009	Ukazatel	2003	2006	2009
Provozovaná vozidla celkem	757 168	846 914	925 533	Délka komunikací celkem v km	72	72	73
z toho : osobní automobily	568 484	610 799	635 092	v tom dálnice	11	11	11
nákladní automobily	57 817	90 446	122 993	silnice 1.třídy	8	31	32
motocykly	55 912	64 283	73 659	silnice 2.třídy	30	30	30
autobusy	3 442	3 868	3 755	silnice 3.třídy	-	-	-

Dopravní nehody při nichž došlo ke zranění nebo usmrcení na 10 000 obyvatel

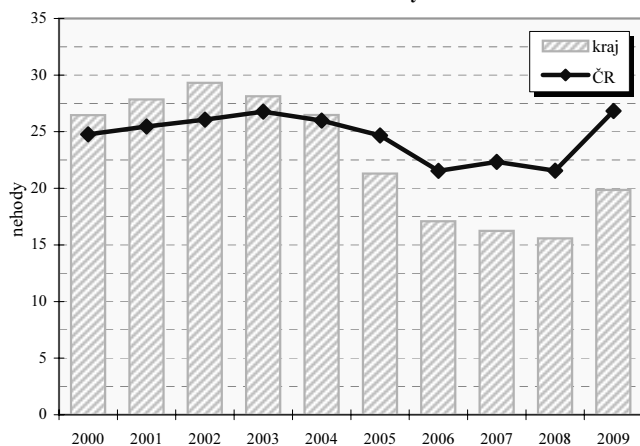

Dopravní nehody při nichž došlo ke zranění nebo usmrcení na 10 000 obyvatel v krajích

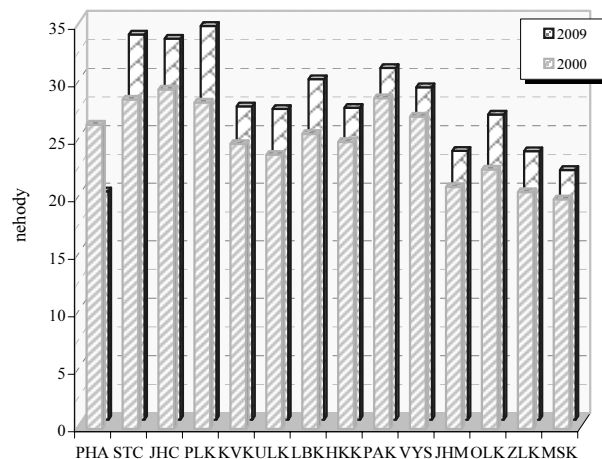

Hlavní město Praha

Zaměstnaní v národním hospodářství podle odvětví (v tis. osob)

Zaměstnaní podle odvětví OKEČ		2003		2009	
		ČR	kraj	ČR	kraj
Celkem		4 733,2	608,0	4 934,3	660,0
A	Zemědělství, myslivost, lesnictví	210,9	2,4	158,7	3,5
B	Rybolov a chov ryb	2,2	-	2,1	-
C	Těžba nerostných surovin	53,3	.	52,2	0,3
D	Zpracovatelský průmysl	1 294,3	64,6	1 294,8	69,5
E	Výroba a rozvod elektřiny, plynu a vody	77,1	9,3	78,9	8,7
F	Stavebnictví	438,7	56,1	477,5	61,4
G	Obchod, opravy motorových vozidel a spotřebního zboží	627,8	101,4	644,7	99,4
H	Ubytování a stravování	170,7	26,1	186,0	31,9
I	Doprava, skladování a spoje	358,8	59,9	379,4	63,3
J	Finanční zprostředkování	96,3	31,2	109,2	32,2
K	Nemovitosti a pronájem., podnikatelské činnosti	284,9	83,6	378,2	110,5
L	Veřejná správa a obrana, povinné sociální zabezpečení	331,9	44,5	329,6	55,8
M	Vzdělávání	287,8	39,3	294,1	39,0
N	Zdravotnictví a sociální péče, veterinární činnosti	306,9	45,3	333,0	40,4
O	Ostatní veřejné, sociální a osobní služby	185,1	42,8	204,1	44,2
P	Činnosti domácností	4,3	0,6	10,8	.
Q	Exteritoriální organizace a instituce	0,9	.	0,6	-
	Nezjištěno	1,2	.	.	-

Postavení zaměstnaných v národním hospodářství v roce 2009

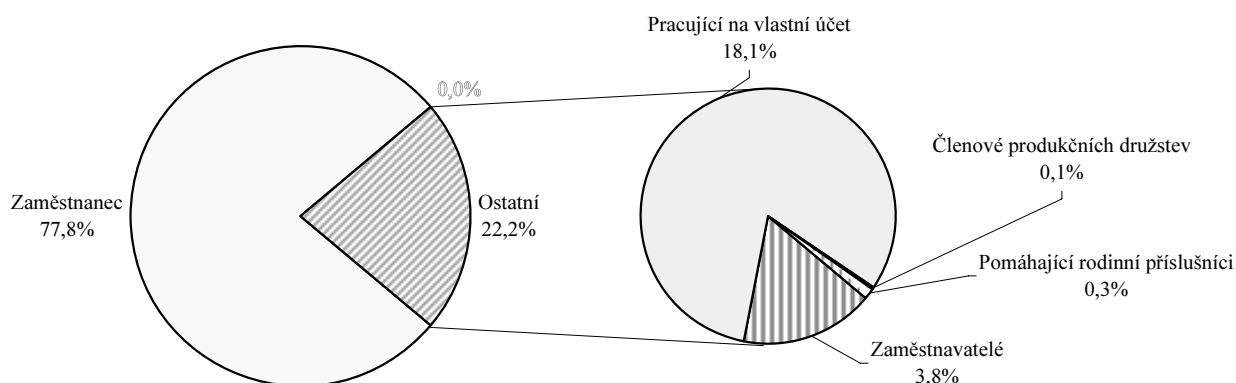

Zaměstnaní v národním hospodářství podle klasifikace zaměstnání (v tis. osob)

KZAM	2001	2009	KZAM	2001	2009
Zákonodárci, vedoucí a řídící pracovníci	48,3	50,4	Řemeslníci a kvalifik. výrobci, zpracovatelé, opraváři	68,4	69,3
Vědečtí a odborní duševní pracovníci	134,4	147,0	Obsluha strojů a zařízení	29,4	30,5
Techn., zdravot. a pedagog. prac. (vč. příbuz. oborů)	156,2	198,7	Pomocní a nekvalifikovaní pracovníci	26,8	31,7
Nižší administrativní pracovníci (úředníci)	66,2	62,2	Příslušníci armády	2,1	.
Provozní pracovníci ve službách a obchodě	71,7	68,0	Nezjištěno	1,1	.
Kvalifikovaní dělníci v zem. a lesn. (vč. příbuz. oborů)	3,0	1,6			

Průměrná hrubá měsíční mzda v roce 2009

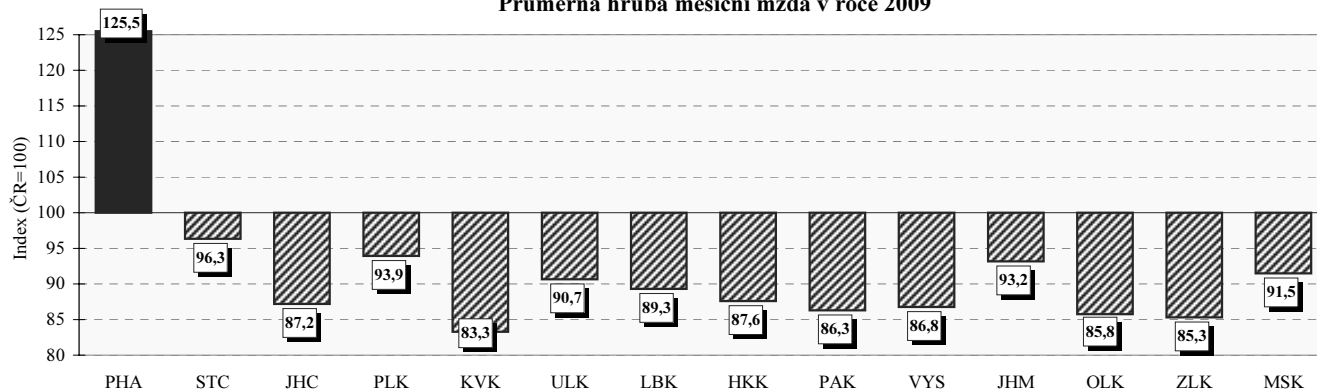

Hlavní město Praha

Neumístění uchazeči o zaměstnání na 1 volné pracovní místo
(k 31.12.)

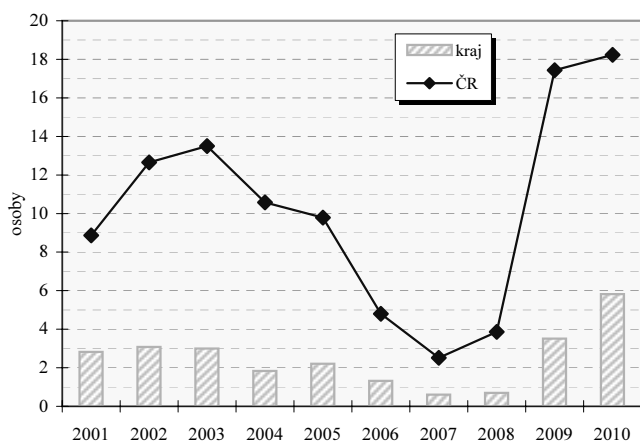

Neumístění uchazeči o zaměstnání na 1 volné pracovní místo
v krajích (k 31.12.)

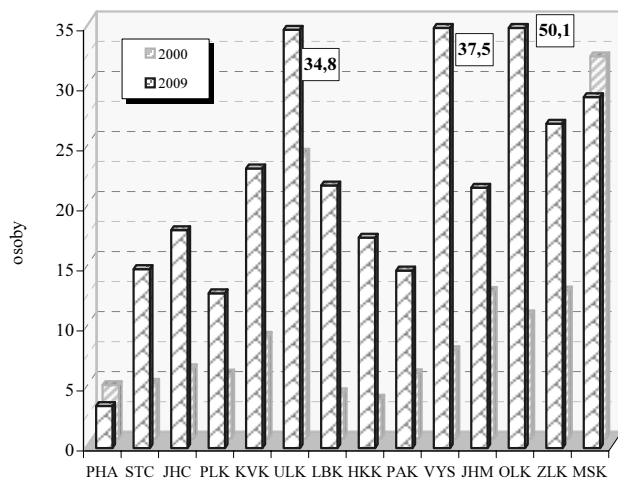

Vybrané ukazatele nezaměstnanosti (k 31.12.)

Ukazatel	2002	2003	2004	2005	2006	2007	2008	2009
Uchazeči o zaměstnání	23 691	25 448	26 727	24 571	21 364	17 363	17 433	29 865
z toho ženy	12 472	13 310	14 042	13 011	11 343	9 193	8 940	14 491
mladší než 25 let	5 430	5 481	4 919	3 932	3 218	2 328	2 452	4 796
se základním vzděláním ¹⁾	4 772	5 240	5 195	4 585	3 929	3 115	2 921	4 715
nezaměstnaní déle než 1 rok	5 515	6 048	6 413	6 293	5 200	3 943	2 898	3 442
se zdravotním postižením	2 866	3 137	3 100	2 890	2 392	2 130	1 911	2 192
pobírající příspěvek	11 506	11 993	9 706	9 392	8 520	7 268	8 518	12 661
v rekvalifikaci s příspěvkem	16	24	17	23	55	19	7	12
Volná pracovní místa	7 685	8 482	14 598	11 119	16 192	28 746	25 002	8 508
z toho pro uchazeče se zdravotním postižením	360	371	168	286	398	549	552	170
% uchazečů v rámci ČR	4,6	4,7	4,9	4,8	4,8	4,9	4,9	5,5
% volných pracovních míst v rámci ČR	18,9	21,1	28,5	21,3	17,3	20,4	27,4	27,5

1) vč. uchazečů bez vzdělání

Míra registrované nezaměstnanosti k 31.12.

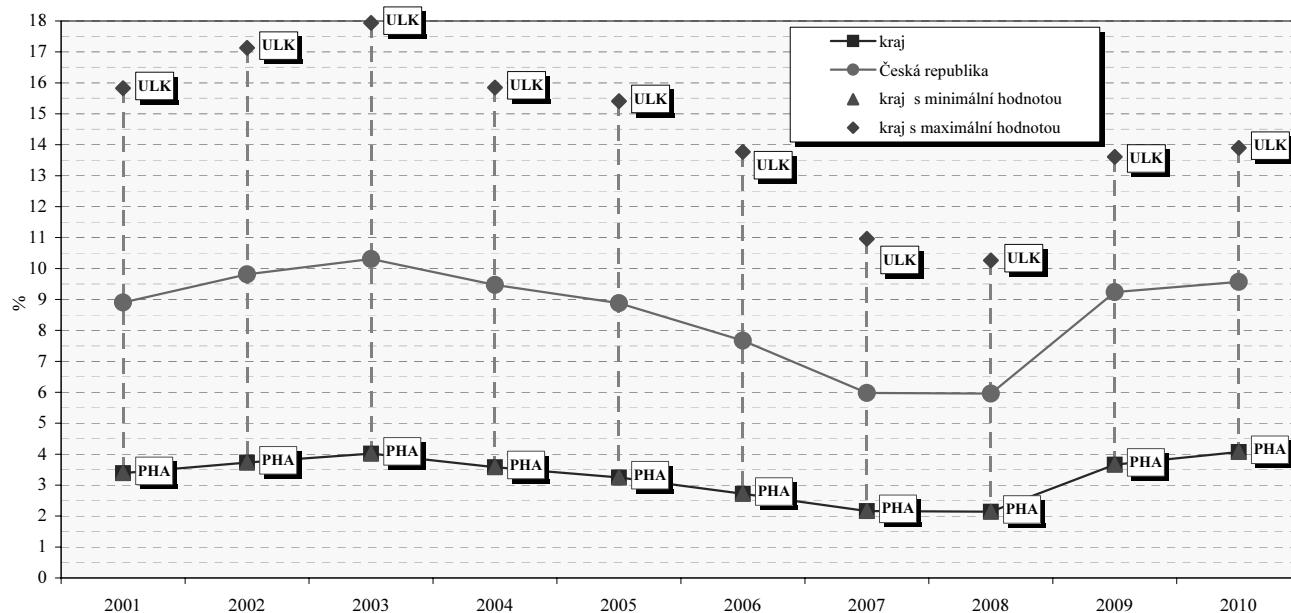

Hlavní město Praha

Struktura hrubé přidané hodnoty podle odvětví OKEČ

	2005	2006	2007	2008	2009
Hrubá přidaná hodnota celkem v mil. Kč	642 151	704 608	791 537	834 975	850 577
v tom podíl odvětví (%) :					
A Zemědělství, myslivost, lesnictví	0,2	0,2	0,2	0,3	0,3
B Rybolov	0,0	-	-	0,0	0,0
C Těžba nerostných surovin	0,1	0,1	0,1	0,1	0,1
D Zpracovatelský průmysl	9,6	9,3	8,7	8,5	8,7
E Výroba a rozvod elektřiny, plynu a vody	2,9	4,3	4,3	4,2	5
F Stavebnictví	5,4	5,2	4,9	5	5,5
G Obchod; opravy motorových vozidel a výrobků pro osobní potřebu a převážně pro domácnost	17,5	17,8	16,6	18,1	15,4
H Ubytování a stravování	3,1	2,8	2,4	2,6	2,7
I Doprava, skladování a spoje	12	12,9	12,8	12	11,8
J Finanční zprostředkování	8,6	8,4	10	8,8	8,9
K Činnosti v oblasti nemovitostí a pronájmu; podnikatelské činnosti	22,3	21,1	22,9	23,7	24,5
L Veřejná správa, obrana; povinné sociální zabezpečení	7,2	6,9	6,4	6,3	6,4
M Vzdělávání	3,2	3,1	3,1	3,2	3,3
N Zdravotnictví a sociální péče; veterinární činnosti	3	2,9	2,7	2,6	2,8
O Ostatní veřejné, sociální a osobní služby	5	5,1	5	4,6	4,4
P Činnosti domácností	0,0	0,0	0,0	0,0	0,0
Q Exteritoriální organizace a instituce	-	-	-	-	-

Regionální HDP na 1 obyvatele v PPS v roce 2009 (%)

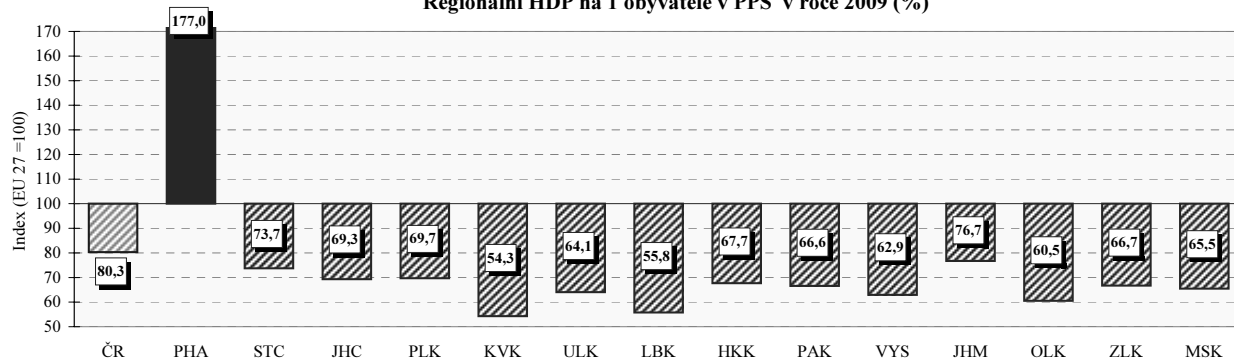

Regionální makroekonomické ukazatele

Ukazatel	2005	2006	2007	2008	2009
Hrubá přidaná hodnota (mil. Kč)	642 151	704 608	791 537	834 975	850 577
Hrubý domácí produkt (mil. Kč)	716 225	780 871	880 566	927 394	946 630
Podíl kraje na HDP České republiky v % (ČR = 100)	24,0	24,2	24,9	25,1	26,1
Hrubý domácí produkt					
v mil. EURO	24 049	27 552	31 714	37 176	35 810
v mil. PPS ¹⁾	41 903	45 323	51 288	52 820	51 932
Vývoj HDP, stálé ceny, min. rok = 100	106,7	106,7	109,7	101,7	99,7
Hrubý domácí produkt na 1 obyvatele					
v Kč	608 975	659 756	735 980	756 883	761 596
v EURO	20 448	23 278	26 507	30 341	28 810
v PPS ¹⁾	35 628	38 293	42 867	43 109	41 781
Hrubý domácí produkt na 1 obyvatele					
průměr ČR = 100	208,9	210,2	214,9	214,0	220,4
EU 27 = 100 ²⁾ v PPS ¹⁾	158,3	161,6	171,5	171,7	177,0
Hrubý domácí produkt na 1 zaměstnance v Kč	1 065 661	1 125 111	1 262 051	1 281 816	1 303 729
průměr ČR = 100	146	145,3	152,8	150,7	153,0
Tvorba hrubého fixního kapitálu (THFK) v mil. Kč	204 424	241 407	299 404	308 148	.
Podíl kraje na THFK (ČR = 100)	27,6	30,3	33,6	34,9	.
Tvorba hrubého fixního kapitálu na 1 obyvatele					
v Kč	173 812	203 964	250 243	251 492	.
ČR = 100	239,8	263,0	290,2	297,0	.
Čistý disponibilní důchod domácností v mil. Kč	228 492	251 856	274 291	291 746	288 679
Čistý disponibilní důchod domácností na 1 obyvatele					
v Kč	194 277	212 792	229 253	238 106	232 252
ČR = 100	135,1	137,1	135,5	131,1	129,1
Vývoz v běžných cenách (mil. Kč)	107 220	128 276	137 024	122 517	110 908

1) PPS - jednotka pro měření kupní síly

2) EU - průměr za členské země EU

Středočeský kraj

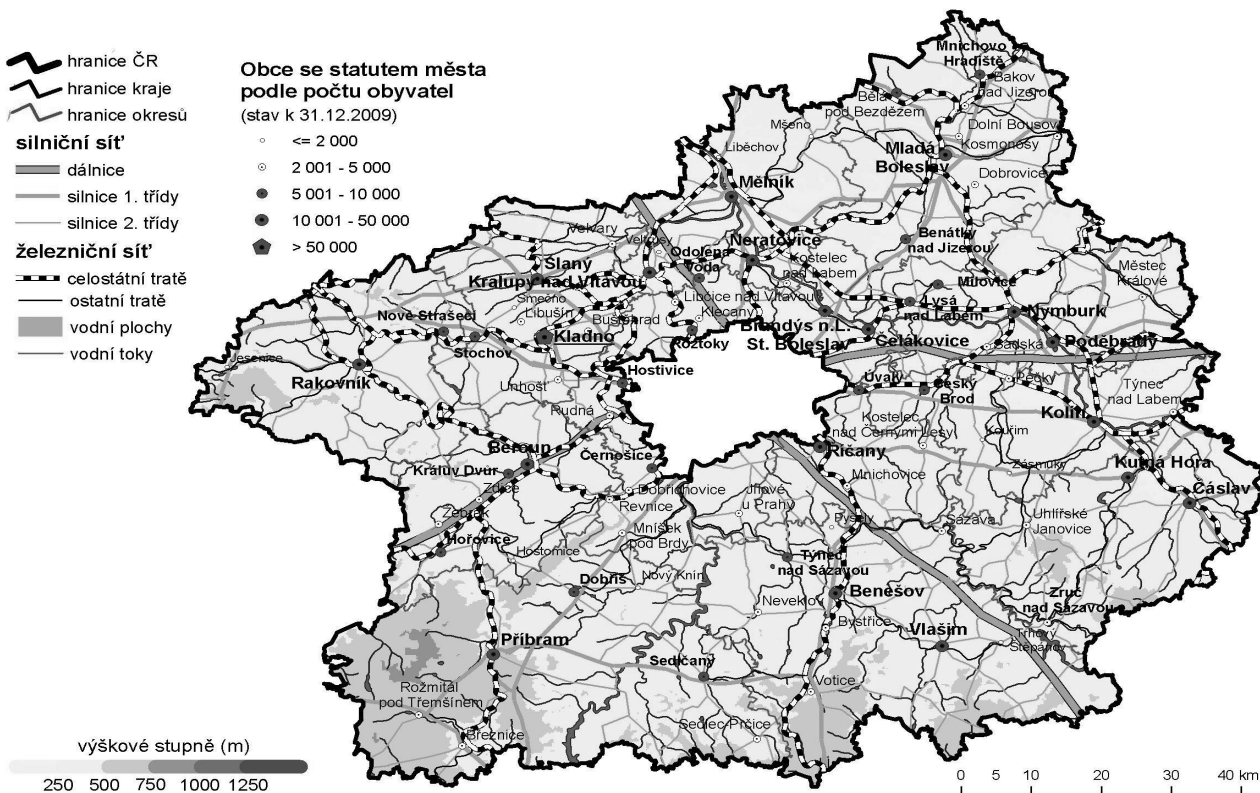

Porovnání vybraných krajských údajů s Českou republikou v roce 2009

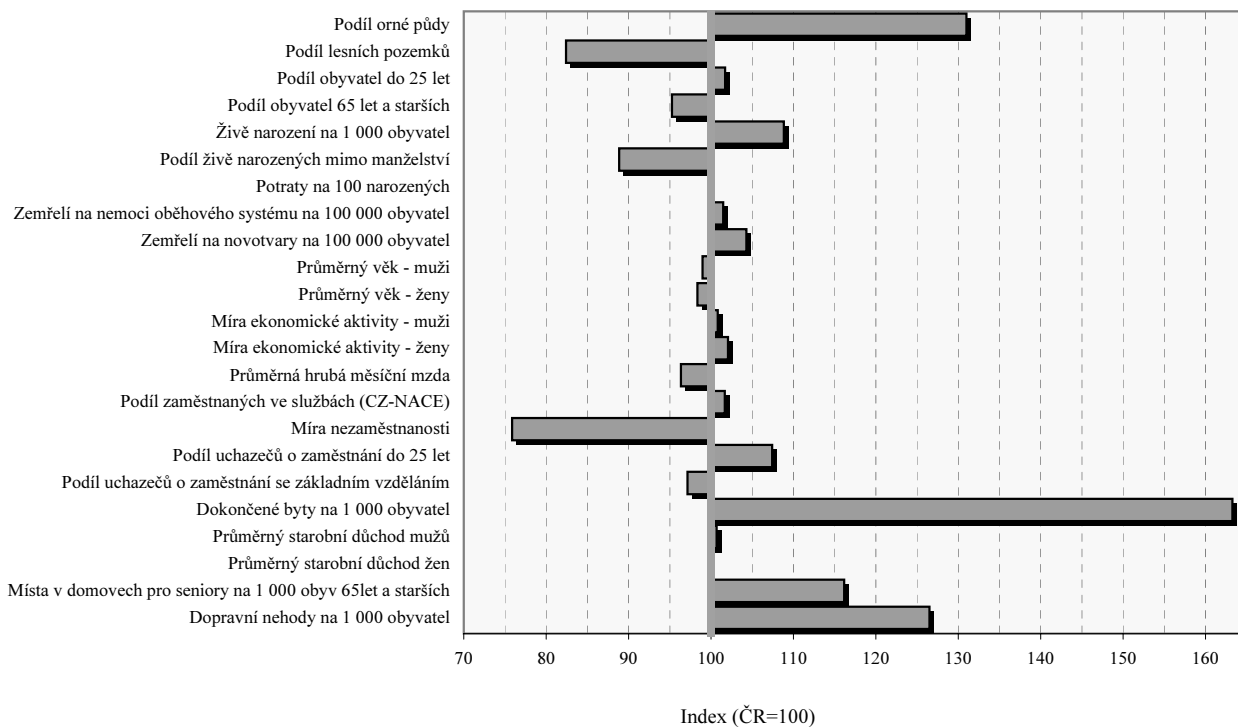

Středočeský kraj

Velikostní skupiny obcí podle počtu obyvatel k 31.12.2009

Velikostní skupina	Počet		% obyvatel	Velikostní skupina	Počet		% obyvatel
	obcí	obyvatel			obcí	obyvatel	
-199	257	32 170	2,58	5 000 - 9 999	19	130 211	10,44
200 - 499	404	134 924	10,82	10 000 - 19 999	14	212 572	17,04
500 - 999	259	181 186	14,52	20 000 - 49 999	4	131 327	10,53
1 000 - 1 999	129	176 456	14,14	50 000 - 99 999	1	69 938	5,61
2 000 - 4 999	58	178 749	14,33	100 000 +	-	-	x
kraj					1 145	1 247 533	100,0
Česká republika					6 249	10 506 813	x
% kraje v rámci ČR					18,3	11,9	x

Městské a venkovské obyvatelstvo v roce 2009

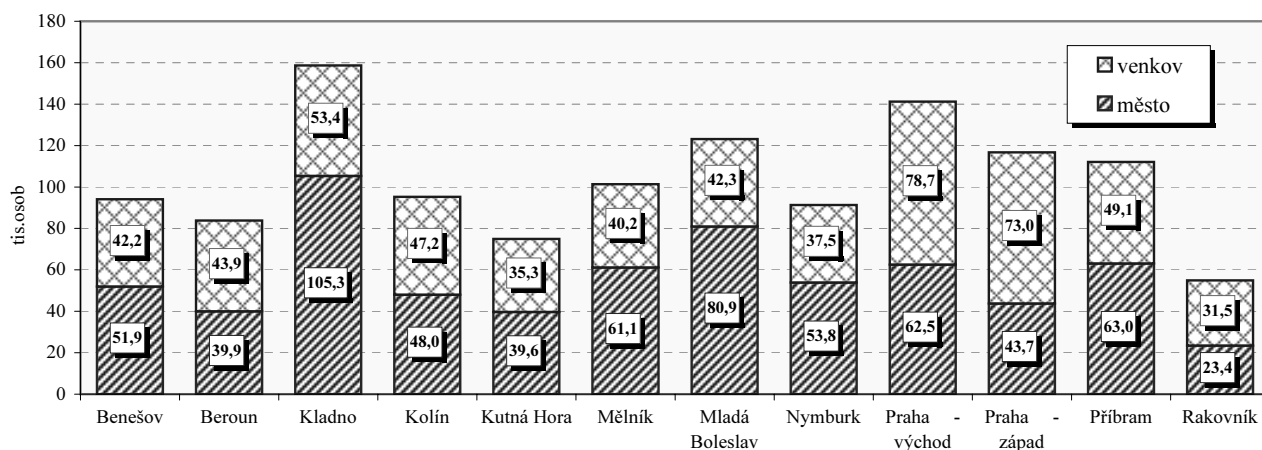

Základní charakteristika v roce 2009

Území	Rozloha (km ²)	Střední stav obyvatel	Hustota obyvatel na 1km ²	Obce	Obce se statutem města	Obce se statutem městyse	Části obce	Katastrální území
Benešov	1 474,7	93 717	64	114	9	10	549	271
Beroun	662,0	83 386	127	85	6	4	146	116
Kladno	719,7	158 092	221	100	8	2	163	145
Kolín	743,6	94 830	128	89	6	3	177	156
Kutná Hora	917,0	74 802	82	88	4	5	300	215
Mělník	701,1	100 797	145	69	7	1	165	137
Mladá Boleslav	1 022,8	123 421	120	120	8	5	266	197
Nymburk	850,1	90 725	107	87	7	3	157	138
Praha - východ	755,0	138 554	187	110	8	4	198	161
Praha - západ	580,6	114 541	201	79	9	2	121	110
Příbram	1 692,1	111 974	66	121	7	1	408	295
Rakovník	896,3	54 834	61	83	3	6	142	121
kraj	11 014,9	1 239 673	113	1 145	82	46	2 792	2 062
Česká republika	78 864,9	10 491 492	133	6 249	593	206	15 050	13 027
% kraje v rámci ČR	14,0	11,8	x	18,3	13,8	22,3	18,6	15,8

Středočeský kraj

Výměra půdy na 1 obyvatele v roce 2009

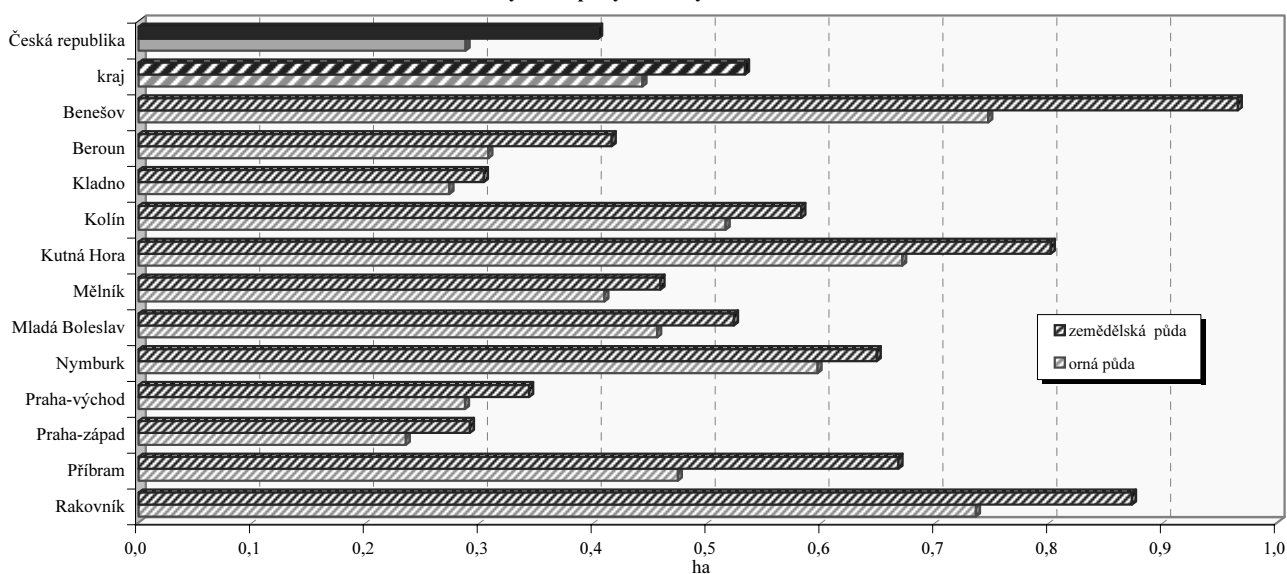

Struktura podle druhů pozemků v roce 2009

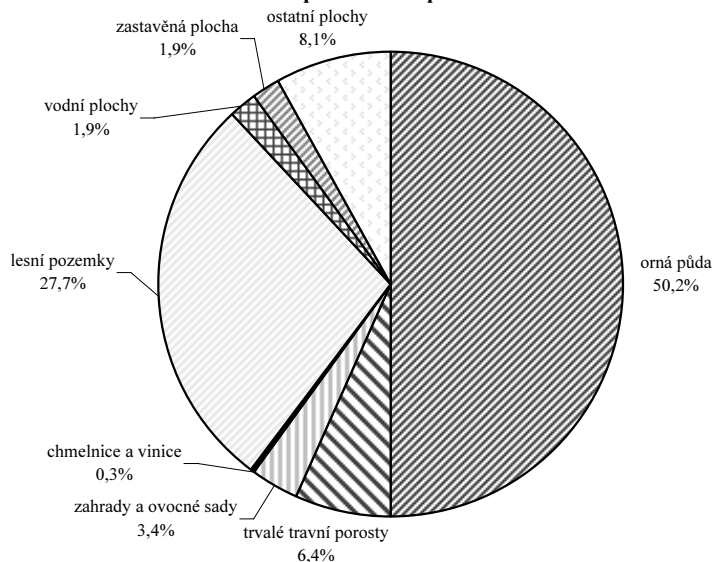

Emise hlavních znečišťujících látek REZZO 1 - 3 v roce 2008 (t/rok)

Území	Emise tuhých látek	Oxid siřičitý (SO ₂)	Oxidy dusíku (NO _x)	Oxid uhelnatý (CO)
Benešov	549,4	736,5	378,6	2 172,0
Beroun	445,6	376,3	260,5	2 095,2
Kladno	376,2	3 098,9	2 181,5	1 576,5
Kolín	291,4	1 783,5	613,9	1 489,2
Kutná Hora	268,1	476,6	141,5	1 315,7
Mělník	818,7	9 064,0	10 450,4	2 510,7
Mladá Boleslav	361,7	1 507,6	842,8	2 003,6
Nymburk	234,3	579,4	223,4	1 354,0
Praha - východ	328,9	446,1	184,6	1 431,2
Praha - západ	232,8	430,0	166,4	1 353,8
Příbram	592,3	3 692,9	1 029,5	2 879,3
Rakovník	366,0	662,6	261,6	1 285,2
kraj	4 865,4	22 854,4	16 734,7	21 466,4
Česká republika	32 010,5	176 394,3	139 779,3	222 489,8
% kraje v rámci ČR	15,2	13,0	12,0	9,6

Měrné emise (REZZO 1 - 3)

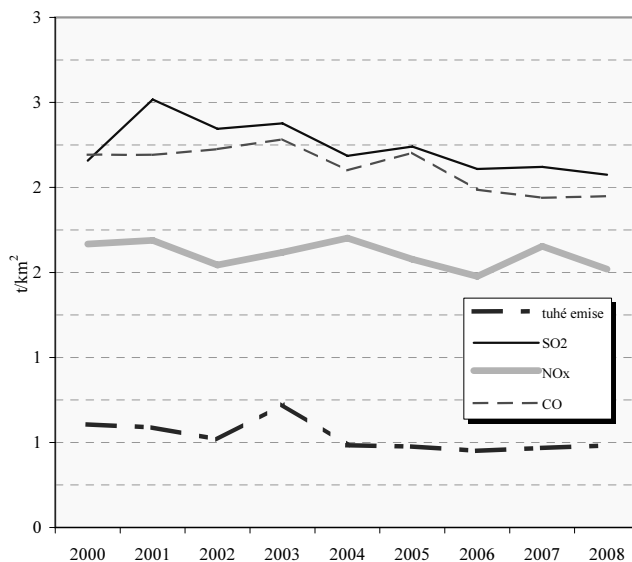

Středočeský kraj

Pohyb obyvatelstva

Relativní ¹⁾		2000	2001	2002	2003	2004	2005	2006	2007	2008	2009
Sňatky	ČR	5,4	5,1	5,2	4,8	5,0	5,1	5,1	5,5	5,0	4,6
	kraj	5,4	5,2	5,2	4,9	5,1	5,2	5,3	5,6	5,2	4,6
Rozvody	ČR	2,9	3,1	3,1	3,2	3,2	3,1	3,1	3,0	3,0	2,8
	kraj	3,0	3,0	3,1	3,4	3,4	3,2	3,2	3,1	3,0	2,9
Živě narození	ČR	8,8	8,9	9,1	9,2	9,6	10,0	10,3	11,1	11,5	11,3
	kraj	8,9	8,9	9,3	9,4	9,9	10,5	10,9	12,0	12,5	12,3
Potraty	ČR	4,6	4,4	4,3	4,1	4,0	3,9	3,9	4,0	4,0	3,9
	kraj	4,6	4,2	4,2	4,0	4,1	3,9	4,0	4,0	4,1	4,2
Zemřelí	ČR	10,6	10,5	10,6	10,9	10,5	10,5	10,2	10,1	10,1	10,2
	kraj	11,5	11,2	11,0	11,5	11,1	11,2	10,3	10,3	10,1	10,3
Celkový přírůstek	ČR	-1,1	-2,5	-0,3	0,8	0,9	3,0	3,5	9,1	8,3	3,7
	kraj	3,3	2,1	4,2	6,3	7,3	12,2	14,7	22,4	23,7	13,6

1) na 1 000 obyvatel

Věkové složení obyvatel kraje k 31. 12. 2009

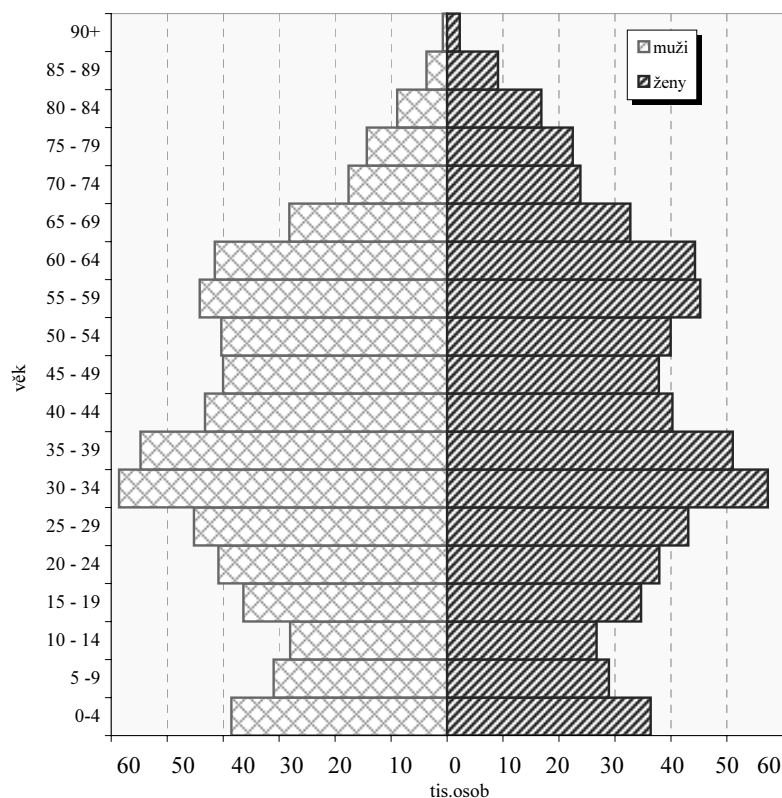

Přírůstek na 1 000 obyvatel
(průměr let 2007-2009)

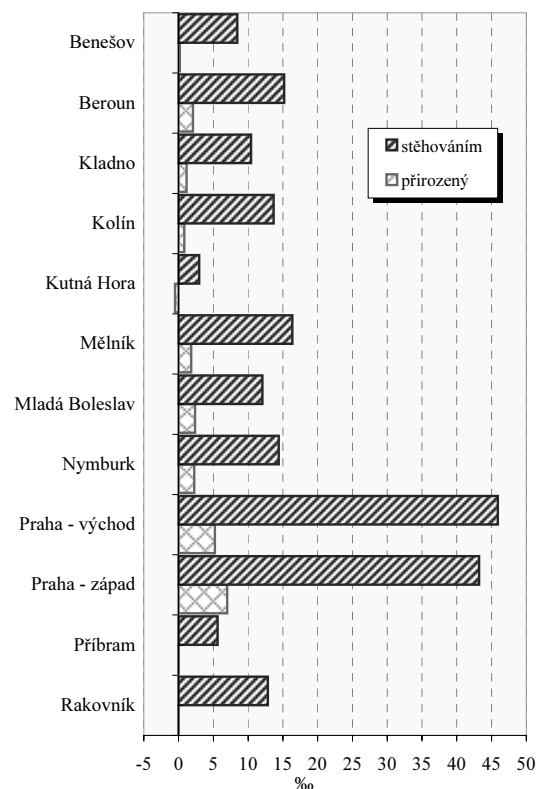

Vybrané ukazatele v roce 2009

Ukazatel	kraj	ČR
Rozvody na 100 sňatků	61,5	60,9
Potraty na 100 narozených	34,0	34,2
Úhrn těhotenství na 1 000 žen	32,6	29,8
Kojenecká úmrtnost (‰)	2,9	2,9
Živě narození mimo manželství (%)	34,5	38,8

Zemřelí podle vybraných příčin smrti v roce 2009¹⁾

Příčina smrti	kraj	ČR
Novotvary	278,9	267,5
Nemoci oběhové soustavy	523,2	515,7
Nemoci dýchací soustavy	49,2	60,9
Poranění, otravy a některé jiné následky vnějších příčin	52,7	56,7

1) na 100 000 obyvatel

Středočeský kraj

Zabezpečení zdravotní péče

Samostatné ordinace praktického lékaře	Počet lékařů (přepočtené počty)			Počet obyvatel na 1 lékaře (k 31.12.)					
				kraj			ČR		
	2003	2006	2009	2003	2006	2009	2003	2006	2009
pro dospělé	475,9	462,7	472,8	2 023 ¹⁾	2 164 ¹⁾	2 238 ¹⁾	1 922 ¹⁾	1 953 ¹⁾	1 957 ¹⁾
pro děti	234,0	233,4	238,8	1 046 ²⁾	1 054 ²⁾	1 092 ²⁾	1 058 ²⁾	1 029 ²⁾	1 032 ²⁾
stomatologa	502,5	498,8	505,8	2 260	2 356	2 466	1 788	1 756	1 748
gynekologa	105,3	109,5	117,0	5 505 ³⁾	5 463 ³⁾	5 397 ³⁾	4 839 ³⁾	4 697 ³⁾	4 417 ³⁾
specialisty	423,2	447,8	550,8	2 684	2 625	2 265	1 794	1 702	1 537

1) počet obyvatel starších 14 let

2) počet obyvatel ve věku 0-19

3) počet žen

Lékaři ambulantní péče na 10 000 obyvatel

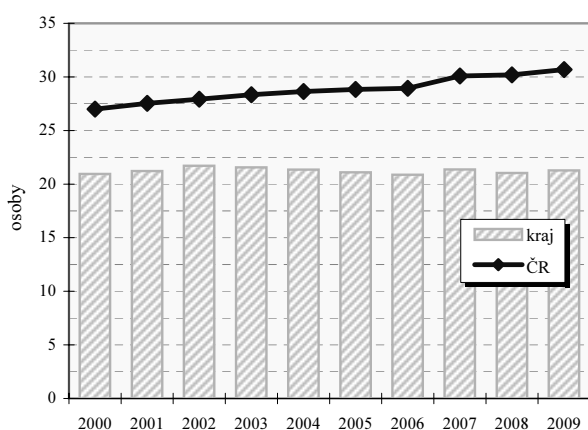

Průměrné procento pracovní neschopnosti celkem

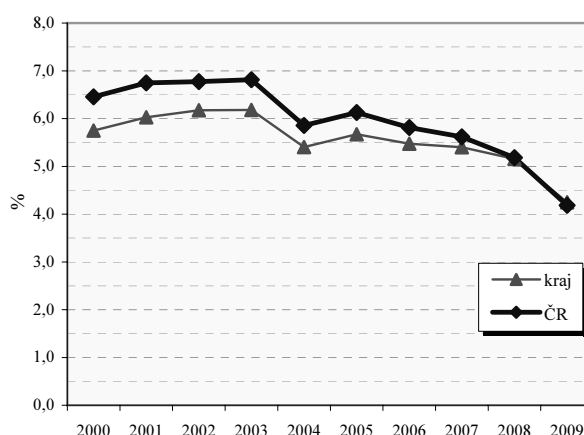

Vybrané ukazatele sociálního zabezpečení k 31.12.

Ukazatel	2002	2003	2004	2005	2006	2007	2008	2009
Počet příjemců důchodů celkem	286 876	288 643	292 670	295 208	300 640	305 004	310 609	315 485
z toho starobních	143 785	145 062	148 655	151 135	155 318	159 510	164 659	170 126
z toho invalidních plných	37 039	37 462	38 039	38 396	38 993	38 989	38 749	38 065
Průměrný důchod celkem v Kč	6 691	6 931	7 120	7 579	8 026	8 586	9 460	9 851
Průměrný starobní důchod v Kč	6 817	7 064	7 269	7 748	8 195	8 766	9 673	10 101
Průměrný plný invalidní důchod v Kč	6 675	6 930	7 113	7 570	8 009	8 551	9 403	9 748

Struktura služeb sociální péče v roce 2009 podle počtu míst/ bytů ¹⁾

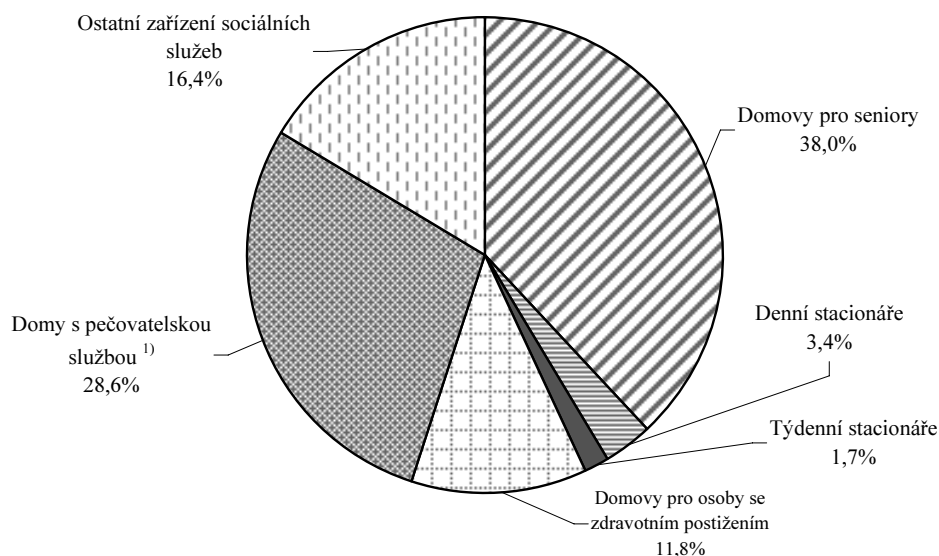

Středočeský kraj

Vzdělávání - základní přehled

(školní rok 2009/10)

Ukazatel	MŠ	ZŠ	SŠ-celkem	Gymnazia	OOV SŠ*	Střediska praktick. vyučov.	Nástavbové studium	Konzervatoř	VOŠ
Školy	649	522	151	34	121	1	47	-	21
Třídy/stud.skup.(VOŠ)	1 587	4 929	2 138	457,4 ³⁾	1415,6 ³⁾	.	86 ³⁾	-	89 ³⁾
Děti / žáci / studenti	36 954	93 988	49 531	12 807	32 401	93	4 323	-	2960
Nově přijatí	.	11 797	13 793	2 246	9 458	.	2 089	-	1288
Absolventi za minulý školní rok	.	.	10 881	2 148	7 487	.	1 246	-	480
Počty zaměstnanců ^{1),2)}	3 761,5	8 971,4	5370,1	1231,3 ⁴⁾	.	.	.	-	145,1
Počty pedagogů /pracovníků (SPV) ¹⁾	2 847,6	6 769,6	4245,6	.	.	7,0	.	-	146,2

Pramen: Ústav pro informace ve vzdělávání. Údaje jsou včetně škol pro žáky se speciálními vzdělávacími potřebami, kromě údajů o počtu zaměstnanců gymnázií, které jsou beze škol pro žáky se speciálními vzdělávacími potřebami. Počet SŠ celkem není součtem počtů škol podle jednotlivých druhů, protože školy mohou realizovat svou činnost souběžně na různých druzích, formách a oborech vzdělávání.

*Školy vyučující obory odborného vzdělání SŠ bez oborů nástavbového studia; 1) přepočtení na plně zaměstnané; 2) průměrný evidenční počet zaměstnanců, data za rok 2009; 3) třídy/studijní skupiny denního studia 4) včetně SŠ se sportovním zaměřením

Dokončené byty na 10 000 obyvatel

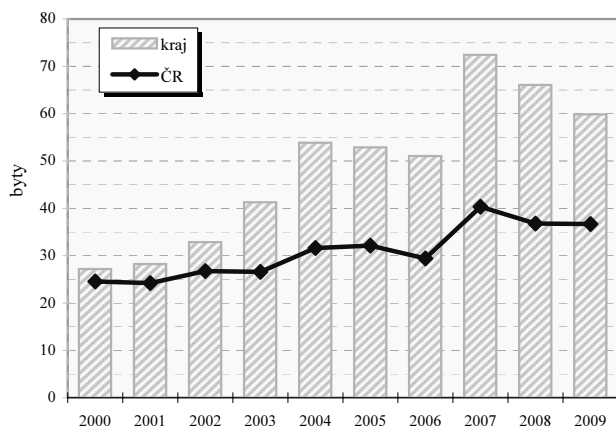

Dokončené byty na 10 000 obyvatel v okresech

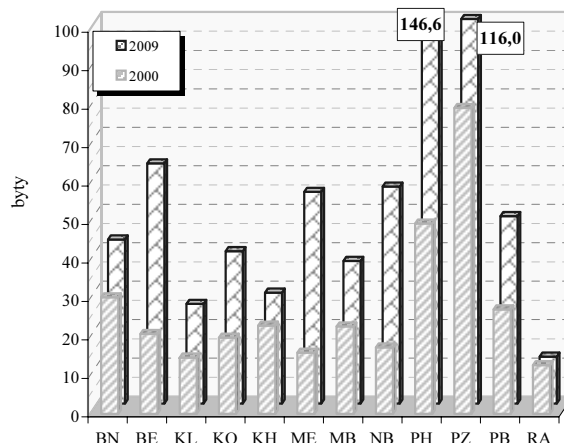

Vybrané ukazatele dopravy

Ukazatel	2003	2006	2009	Ukazatel	2003	2006	2009
Provozovaná vozidla celkem	745 064	838 864	938 037	Délka komunikací celkem v km	9 564	9 599	9 617
z toho : osobní automobily	453 082	513 089	567 862	v tom dálnice	172	193	194
nákladní automobily	44 196	59 184	74 105	silnice 1.třídy	641	780	795
motocykly	101 716	110 492	123 774	silnice 2.třídy	2 369	2 367	2 372
autobusy	2 519	2 533	2 348	silnice 3.třídy	6 249	6 259	6 255

Dopravní nehody při nichž došlo ke zranění nebo usmrcení na 10 000 obyvatel

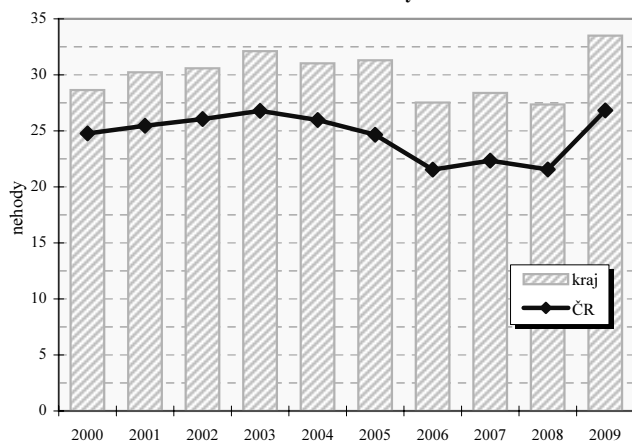

Dopravní nehody při nichž došlo ke zranění nebo usmrcení na 10 000 obyvatel v okresech

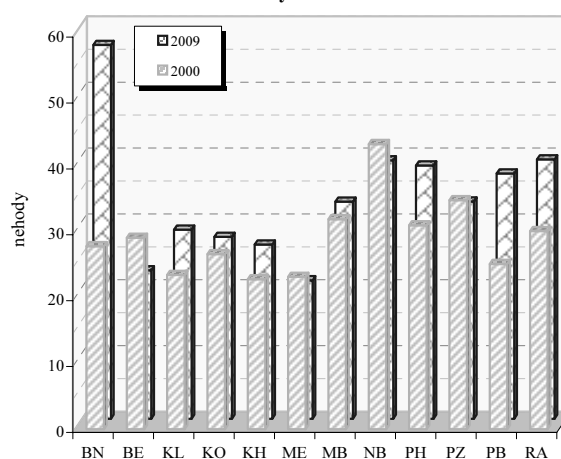

Středočeský kraj

Zaměstnaní v národním hospodářství podle odvětví (v tis. osob)

Zaměstnaní podle odvětví OKEČ	2003		2009	
	ČR	kraj	ČR	kraj
Celkem	4 733,2	547,0	4 934,3	601,4
A Zemědělství, myslivost, lesnictví	210,9	29,4	158,7	18,5
B Rybolov a chov ryb	2,2	-	2,1	.
C Těžba nerostných surovin	53,3	1,3	52,2	1,6
D Zpracovatelský průmysl	1 294,3	142,8	1 294,8	159,0
E Výroba a rozvod elektřiny, plynu a vody	77,1	8,1	78,9	8,8
F Stavebnictví	438,7	49,8	477,5	58,5
G Obchod, opravy motorových vozidel a spotřebního zboží	627,8	71,4	644,7	82,1
H Ubytování a stravování	170,7	20,7	186,0	21,9
I Doprava, skladování a spoje	358,8	51,8	379,4	55,8
J Finanční zprostředkování	96,3	11,1	109,2	15,2
K Nemovitosti a pronájem., podnikatelské činnosti	284,9	31,6	378,2	45,9
L Veřejná správa a obrana, povinné sociální zabezpečení	331,9	43,1	329,6	42,9
M Vzdělávání	287,8	29,5	294,1	31,7
N Zdravotnictví a sociální péče, veterinární činnosti	306,9	30,5	333,0	33,0
O Ostatní veřejné, sociální a osobní služby	185,1	24,9	204,1	24,9
P Činnosti domácností	4,3	0,8	10,8	1,3
Q Exteritoriální organizace a instituce	0,9	.	0,6	.
Nezjištěno	1,2	.	0,3	-

Postavení zaměstnaných v národním hospodářství v roce 2009

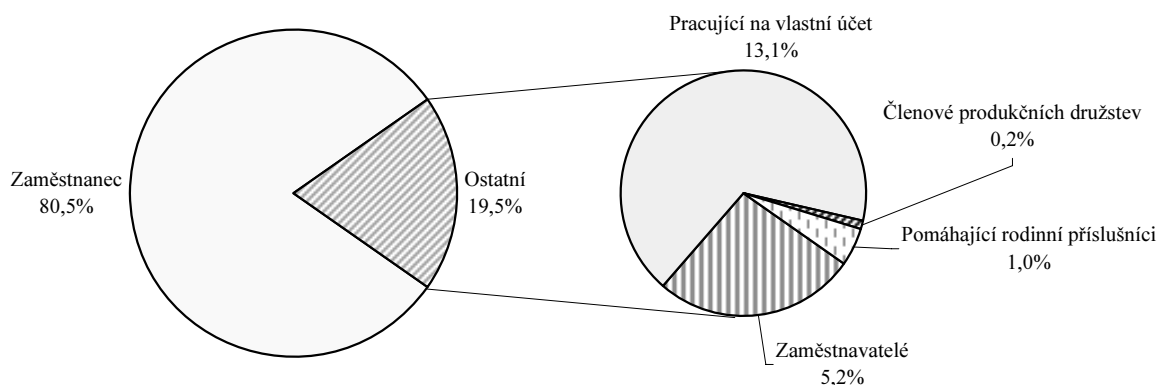

Zaměstnaní v národním hospodářství podle klasifikace zaměstnání (v tis. osob)

KZAM	2001	2009	KZAM	2001	2009
Zákonodárci, vedoucí a řídící pracovníci	37,4	44,3	Řemeslníci a kvalifik. výrobci, zpracovatelé, opraváři	112,0	109,4
Vědečtí a odborní duševní pracovníci	46,3	67,4	Obsluha strojů a zařízení	70,0	82,4
Techn., zdravot. a pedagog. prac. (vč. příbuz. oborů)	84,4	135,8	Pomocní a nekvalifikovaní pracovníci	45,8	38,4
Nižší administrativní pracovníci (úředníci)	50,6	45,0	Příslušníci armády	4,4	1,8
Provozní pracovníci ve službách a obchodě	67,3	70,1	Nezjištěno	-	-
Kvalifikovaní dělníci v zem. a lesn. (vč. příbuz. oborů)	11,7	6,8			

Průměrná hrubá měsíční mzda v roce 2009

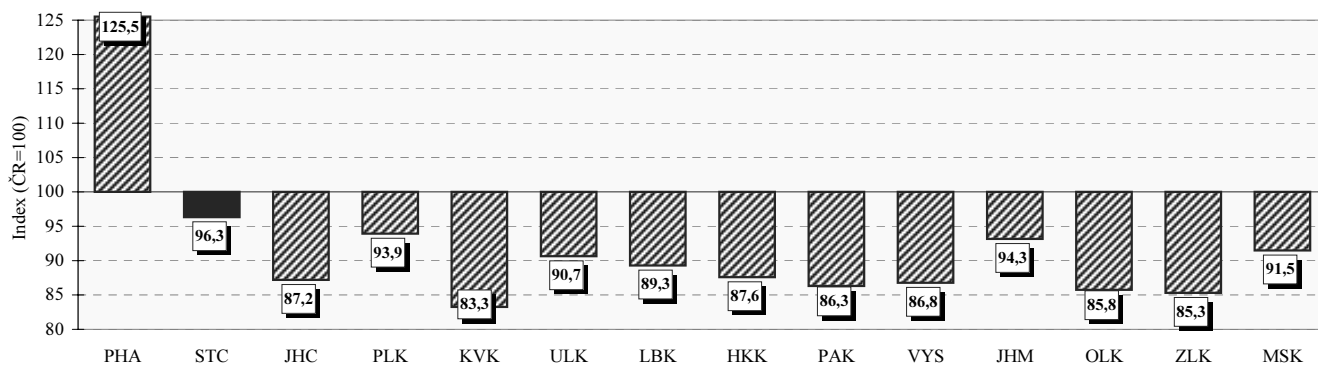

Středočeský kraj

**Neumístění uchazeči o zaměstnání na 1 volné pracovní místo
(k 31.12.)**

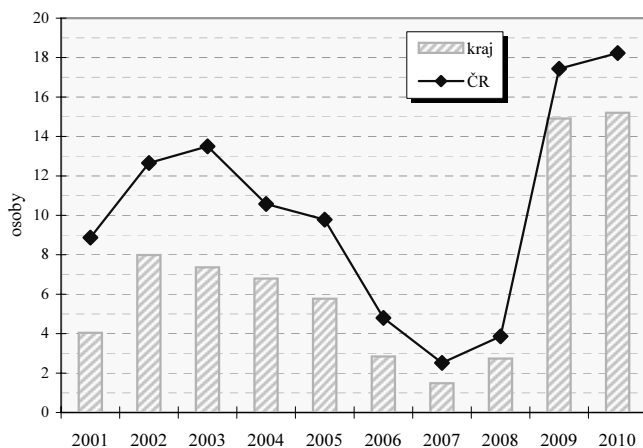

**Neumístění uchazeči o zaměstnání na 1 volné pracovní místo
v okresech (k 31.12.)**

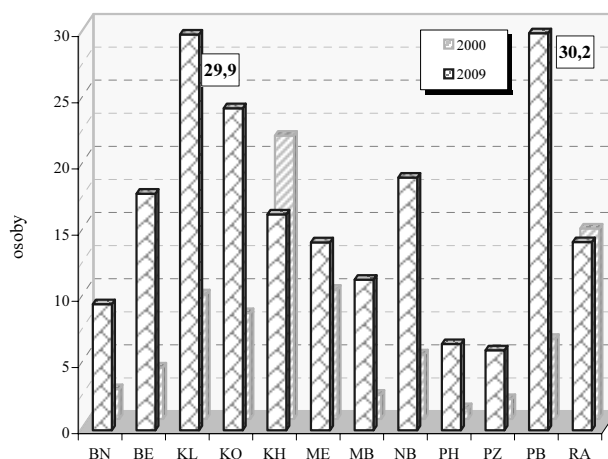

Vybrané ukazatele nezaměstnanosti (k 31.12.)

Ukazatel	2002	2003	2004	2005	2006	2007	2008	2009
Uchazeči o zaměstnání	41 761	43 937	44 012	40 751	35 498	29 273	31 220	49 144
z toho ženy	22 134	23 178	23 727	22 243	19 640	16 271	16 511	24 037
mladší než 25 let	10 803	10 639	9 484	7 602	6 297	4 862	5 705	9 566
se základním vzděláním ¹⁾	13 951	14 269	14 025	12 908	11 256	8 994	9 030	12 728
nezaměstnaní déle než 1 rok	13 422	14 745	14 942	14 204	12 124	8 806	6 884	8 905
se zdravotním postižením	5 603	5 783	6 001	6 108	5 623	5 104	4 994	5 680
pobírající příspěvek	17 794	18 235	14 084	13 754	12 713	11 615	14 653	19 968
v rekvalifikaci s příspěvkem	147	147	41	65	131	96	31	40
Volná pracovní místa	5 231	5 970	6 475	7 064	12 478	19 691	11 399	3 296
z toho pro uchazeče se zdravotním postižením	310	220	301	341	803	1 072	945	344
% uchazečů v rámci ČR	8,1	8,1	8,1	8,0	7,9	8,2	8,9	9,1
% volných pracovních míst v rámci ČR	12,9	14,9	12,6	13,5	13,4	14,0	12,5	10,7

1) vč. uchazečů bez vzdělání

Míra registrované nezaměstnanosti k 31.12.

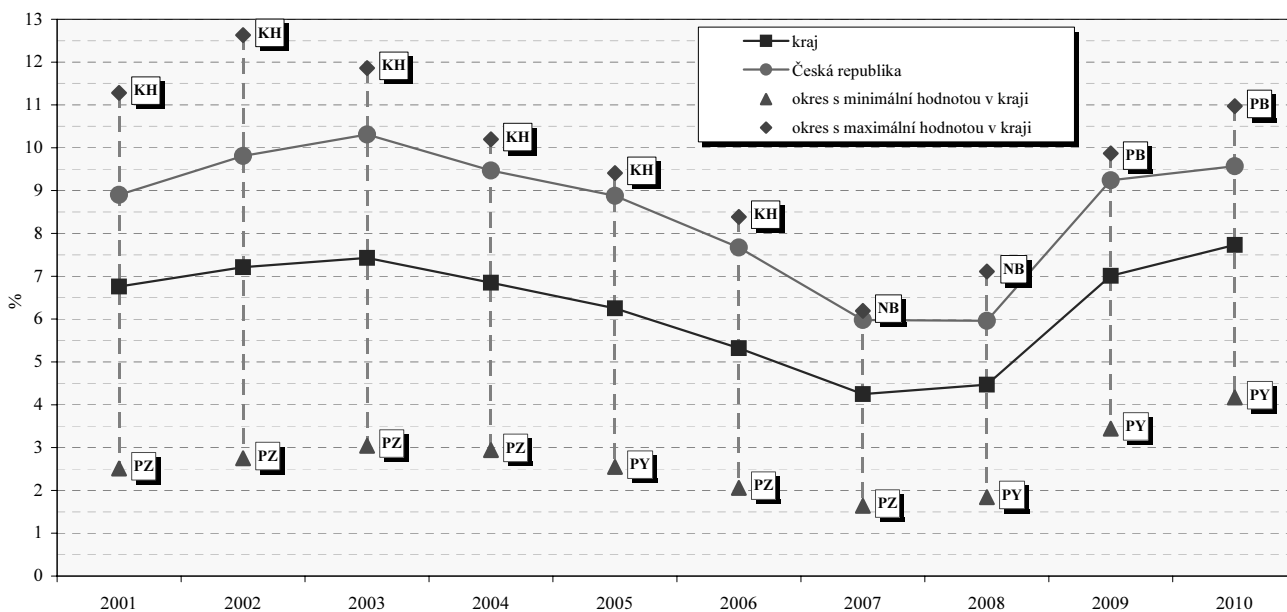

Středočeský kraj

Struktura hrubé přidané hodnoty podle odvětví OKEČ

	2005	2006	2007	2008	2009
Hrubá přidaná hodnota celkem v mil. Kč	276 798	312 157	342 535	357 134	353 323
v tom podíl odvětví (%) :					
A Zemědělství, myslivost, lesnictví	3,8	3,4	2,9	3,3	2,8
B Rybolov	0,0	0,0	0,0	0,0	0,0
C Těžba nerostných surovin	0,3	0,2	0,2	0,2	0,1
D Zpracovatelský průmysl	34,9	36,9	37,5	35,1	35,1
E Výroba a rozvod elektřiny, plynu a vody	3,0	3,1	2,5	3,2	3,4
F Stavebnictví	5,9	5,4	5,6	5,9	6,7
G Obchod; opravy motorových vozidel a výrobků pro osobní potřebu a převážně pro domácnost	13,0	13,3	13,4	13,2	11,7
H Ubytování a stravování	1,5	1,4	1,3	1,5	1,5
I Doprava, skladování a spoje	10,4	10,8	11,5	11,8	13,1
J Finanční zprostředkování	0,7	0,8	1,0	1,1	1,3
K Činnosti v oblasti nemovitostí a pronájmu; podnikatelské činnosti	12,4	11,4	11,5	11,2	10,6
L Veřejná správa, obrana; povinné sociální zabezpečení	4,8	4,5	4,4	4,4	4,6
M Vzdělávání	3,5	3,3	3,2	3,2	3,3
N Zdravotnictví a sociální péče; veterinární činnosti	3,2	2,9	2,7	3,3	3,4
O Ostatní veřejné, sociální a osobní služby	2,6	2,6	2,4	2,5	2,5
P Činnosti domácností	0,0	0,0	0,0	0,0	0,0
Q Exteritoriální organizace a instituce	-	-	-	-	-

Regionální HDP na 1 obyvatele v PPS v roce 2009 (%)

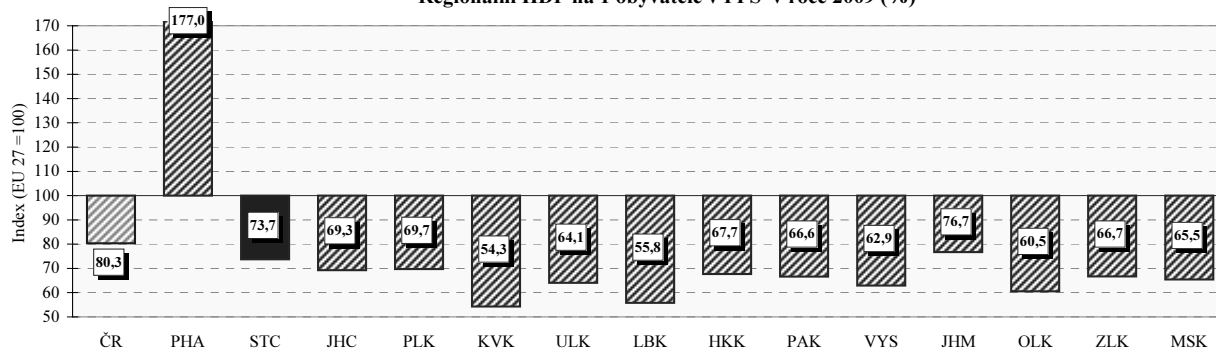

Regionální makroekonomické ukazatele

Ukazatel	2005	2006	2007	2008	2009
Hrubá přidaná hodnota (mil. Kč)	276 798	312 157	342 535	357 134	353 323
Hrubý domácí produkt (mil. Kč)	308 728	345 943	381 062	396 663	393 223
Podíl kraje na HDP České republiky v % (ČR = 100)	10,3	10,7	10,8	10,8	10,8
Hrubý domácí produkt v mil. EURO	10 366	12 206	13 724	15 901	14 875
v mil. PPS ¹⁾	18 062	20 079	22 195	22 592	21 572
Vývoj HDP, stálé ceny, min. rok = 100	105,9	113,0	107,8	105,8	96,7
Hrubý domácí produkt na 1 obyvatele v Kč	268 429	296 556	321 021	325 996	317 199
v EURO	9 013	10 463	11 562	13 068	11 999
v PPS ¹⁾	15 704	17 212	18 698	18 567	17 401
Hrubý domácí produkt na 1 obyvatele průměr ČR = 100	92,1	94,5	93,7	92,2	91,8
EU 27 = 100 ²⁾ v PPS ¹⁾	69,8	72,6	74,8	74,0	73,7
Hrubý domácí produkt na 1 zaměstnance v Kč průměr ČR = 100	770 460	810 621	843 696	889 231	872 041
Tvorba hrubého fixního kapitálu (THFK) v mil. Kč	88 313	87 372	84 376	76 329	.
Podíl kraje na THFK (ČR = 100)	11,9	11,0	9,5	8,6	.
Tvorba hrubého fixního kapitálu na 1 obyvatele v Kč	76 786	74 899	71 082	62 731	.
ČR = 100	105,9	96,6	82,4	74,1	.
Čistý disponibilní důchod domácností v mil. Kč	175 788	193 492	215 027	230 147	232 352
Čistý disponibilní důchod domácností na 1 obyvatele v Kč	152 842	165 869	181 147	189 145	187 430
ČR = 100	106,3	106,9	107,0	104,2	104,2
Vývoz v běžných cenách (mil. Kč)	377 143	417 807	496 549	481 231	429 231

1) PPS - jednotka pro měření kupní síly

2) EU - průměr za členské země EU

Jihočeský kraj



Porovnání vybraných krajských údajů s Českou republikou v roce 2009

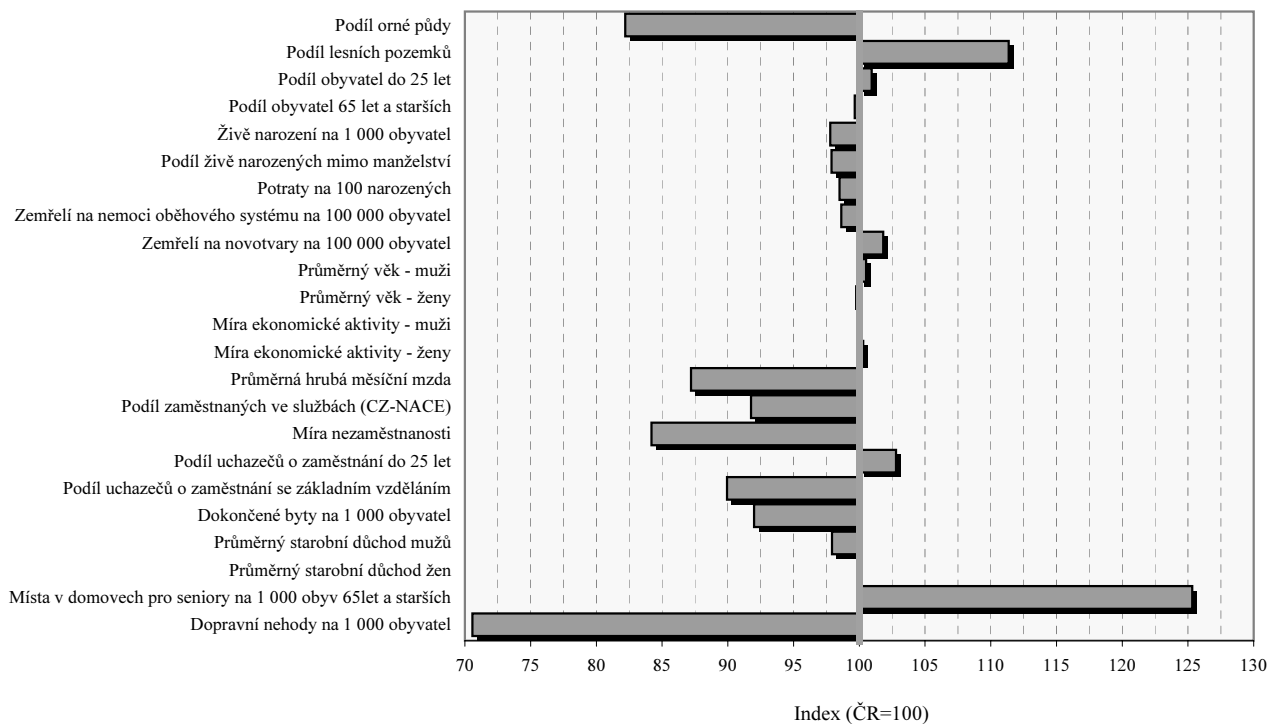

Jihočeský kraj

Velikostní skupiny obcí podle počtu obyvatel k 31.12.2009

Velikostní skupina	Počet		% obyvatel	Velikostní skupina	Počet		% obyvatel
	obcí	obyvatel			obcí	obyvatel	
-199	238	26 752	4,20	5 000 - 9 999	12	89 678	14,06
200 - 499	201	64 459	10,11	10 000 - 19 999	2	25 099	3,94
500 - 999	84	57 406	9,00	20 000 - 49 999	4	110 974	17,40
1 000 - 1 999	49	68 841	10,80	50 000 - 99 999	1	94 865	14,88
2 000 - 4 999	32	99 569	15,62	100 000 +	-	-	x
kraj					623	637 643	100,0
Česká republika					6 249	10 506 813	x
% kraje v rámci ČR					10,0	6,1	x

Městské a venkovské obyvatelstvo v roce 2009

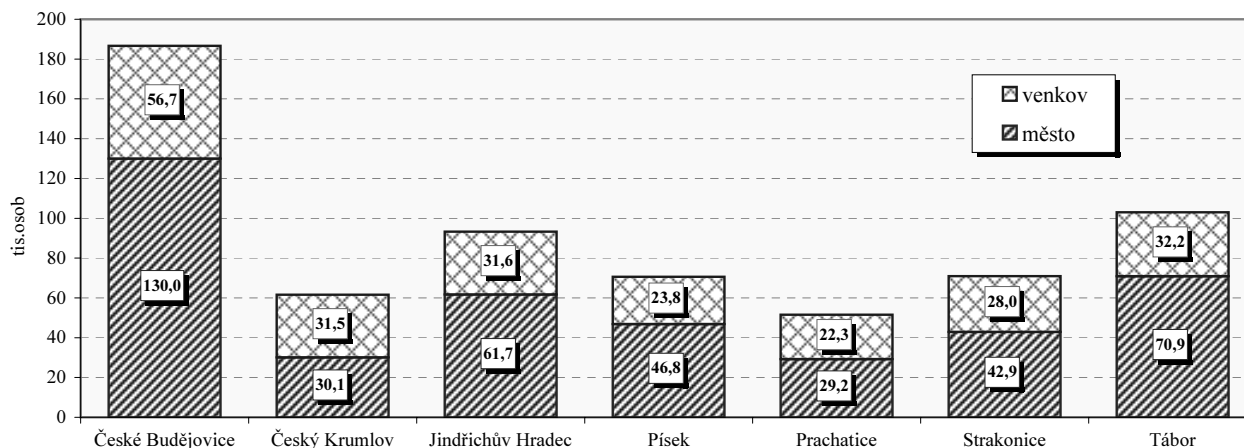

Základní charakteristika v roce 2009

Území	Rozloha (km ²)	Střední stav obyvatel	Hustota obyvatel na 1km ²	Obce	Obce se statutem města	Obce se statutem městyse	Části obce	Katastrální území
České Budějovice	1 638,6	186 151	114	109	9	3	333	260
Český Krumlov	1 615,1	61 616	38	46	6	4	215	176
Jindřichův Hradec	1 943,5	93 179	48	106	13	1	289	271
Písek	1 126,8	70 536	63	75	5	1	260	192
Prachatice	1 375,0	51 565	37	65	6	3	271	224
Strakonice	1 032,0	71 038	69	112	6	4	263	239
Tábor	1 325,8	102 930	78	110	8	2	349	253
kraj	10 056,8	637 015	63	623	53	18	1 980	1 615
Česká republika	78 864,9	10 491 492	133	6 249	593	206	15 050	13 027
% kraje v rámci ČR	12,8	6,1	x	10,0	8,9	8,7	13,2	12,4

Jihočeský kraj

Výměra půdy na 1 obyvatele v roce 2009

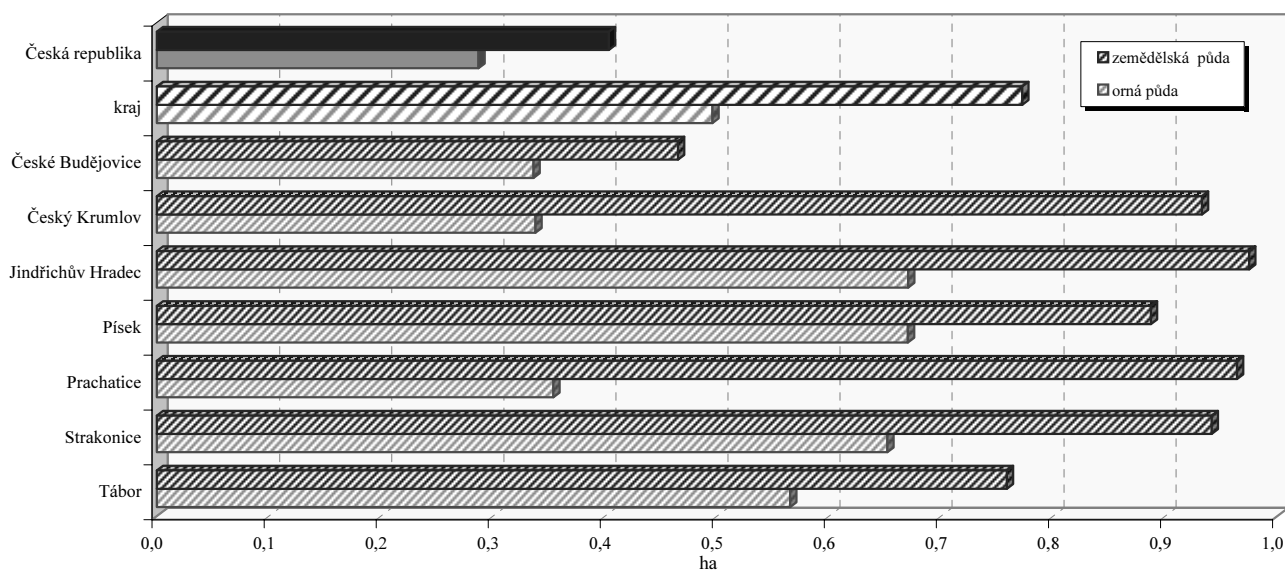

Struktura podle druhů pozemků v roce 2009

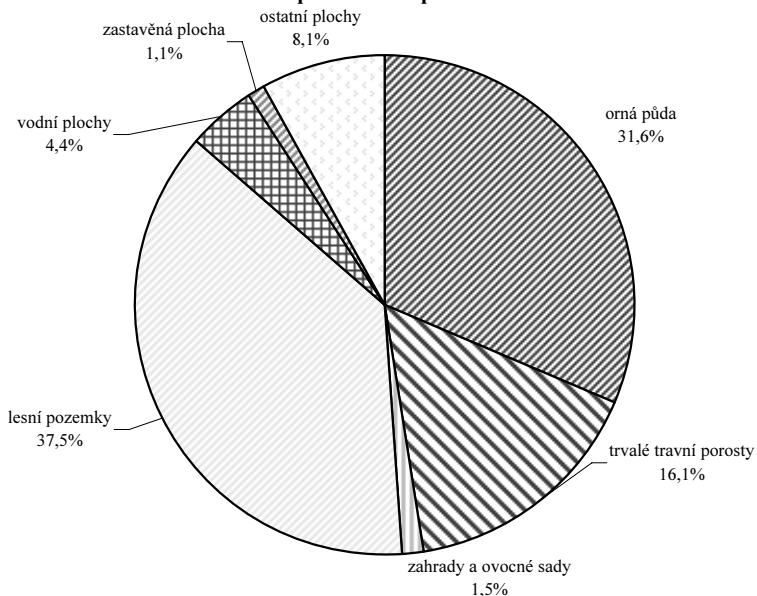

Emise hlavních znečišťujících látek REZZO 1 - 3 v roce 2008
(t/rok)

Území	Emise tuhých látek	Oxid siřičitý (SO ₂)	Oxidy dusíku (NO _x)	Oxid uhelnatý (CO)
České Budějovice	546,1	2 630,1	1 024,6	1 699,0
Český Krumlov	325,9	627,1	200,5	906,5
Jindřichův Hradec	367,2	528,2	203,3	1 222,0
Písek	304,6	1 112,2	215,8	1 130,4
Prachatice	386,8	256,4	103,1	691,1
Strakonice	295,9	1 861,0	566,3	1 254,3
Tábor	487,9	3 115,8	1 237,8	2 016,5
kraj	2 714,4	10 130,8	3 551,4	8 919,8
Česká republika	32 010,5	176 394,3	139 779,3	222 489,8
% kraje v rámci ČR	8,5	5,7	2,5	4,0

Měrné emise (REZZO 1 - 3)

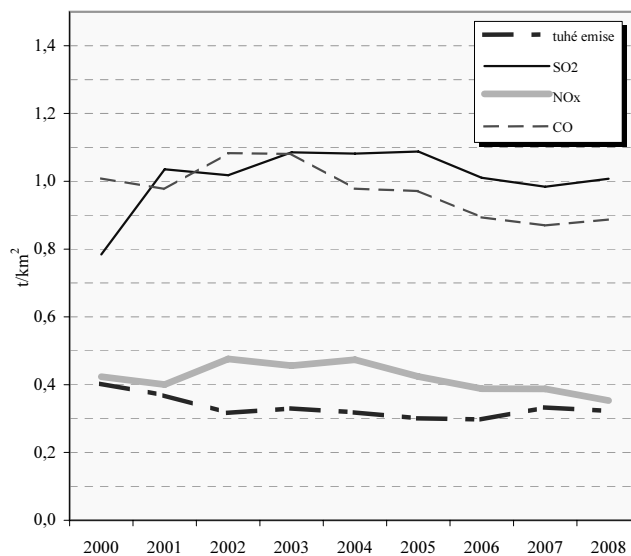

Jihočeský kraj

Pohyb obyvatelstva

Relativní ¹⁾		2000	2001	2002	2003	2004	2005	2006	2007	2008	2009
Sňatky	ČR	5,4	5,1	5,2	4,8	5,0	5,1	5,1	5,5	5,0	4,6
	kraj	5,5	5,1	5,2	4,7	4,8	4,9	4,9	5,5	4,9	4,5
Rozvody	ČR	2,9	3,1	3,1	3,2	3,2	3,1	3,1	3,0	3,0	2,8
	kraj	2,7	3,0	3,2	3,2	2,9	3,0	2,7	2,6	3,1	2,7
Živě narození	ČR	8,8	8,9	9,1	9,2	9,6	10,0	10,3	11,1	11,5	11,3
	kraj	9,0	8,9	9,2	9,2	9,5	9,8	10,1	11,0	11,3	11,0
Potraty	ČR	4,6	4,4	4,3	4,1	4,0	3,9	3,9	4,0	4,0	3,9
	kraj	4,6	4,6	4,4	4,1	3,9	3,7	3,6	3,7	3,6	3,7
Zemřelí	ČR	10,6	10,5	10,6	10,9	10,5	10,5	10,2	10,1	10,1	10,2
	kraj	10,2	10,2	10,0	10,4	10,3	10,2	9,8	9,9	10,0	10,2
Celkový přírůstek	ČR	-1,1	-2,5	-0,3	0,8	0,9	3,0	3,5	9,1	8,3	3,7
	kraj	-0,4	-1,2	0,8	0,7	0,3	3,3	3,6	5,2	4,8	2,1

1) na 1 000 obyvatel

Věkové složení obyvatel kraje k 31. 12. 2009

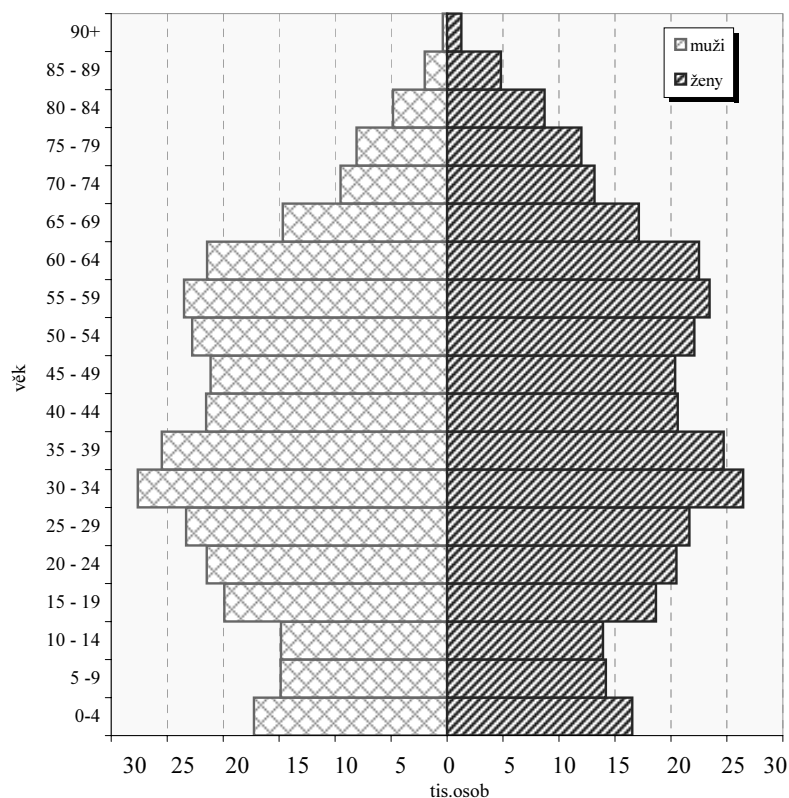

Přírůstek na 1 000 obyvatel (průměr let 2007-2009)

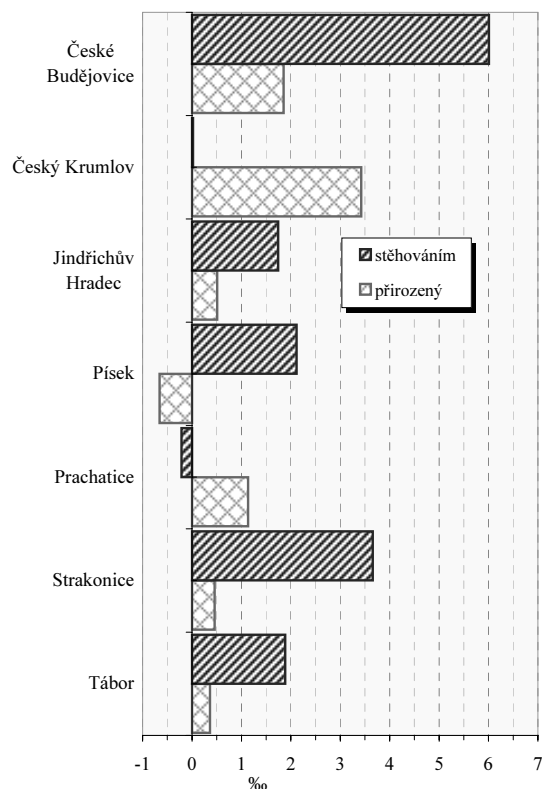

Vybrané ukazatele v roce 2009

Ukazatel	kraj	ČR
Rozvody na 100 sňatků	60,3	60,9
Potraty na 100 narozených	33,6	34,2
Úhrn těhotenství na 1 000 žen	29,2	29,8
Kojenecká úmrtnost (‰)	2,3	2,9
Živě narození mimo manželství (%)	38,0	38,8

Zemřelí podle vybraných příčin smrti v roce 2009¹⁾

Příčina smrti	kraj	ČR
Novotvary	272,4	267,5
Nemoci oběhové soustavy	508,6	515,7
Nemoci dýchací soustavy	68,0	60,9
Poranění, otravy a některé jiné následky vnějších příčin	59,0	56,7

1) na 100 000 obyvatel

Jihočeský kraj

Zabezpečení zdravotní péče

Samostatné ordinace praktického lékaře	Počet lékařů (přepočtené počty)			Počet obyvatel na 1 lékaře (k 31.12.)					
				kraj			ČR		
	2003	2006	2009	2003	2006	2009	2003	2006	2009
pro dospělé	292,0	292,9	296,3	1 809 ¹⁾	1 837 ¹⁾	1 843 ¹⁾	1 922 ¹⁾	1 953 ¹⁾	1 957 ¹⁾
pro děti	136,5	130,4	128,5	1 016 ²⁾	1 018 ²⁾	1 013 ²⁾	1 058 ²⁾	1 029 ²⁾	1 032 ²⁾
stomatologa	344,3	352,1	345,9	1 817	1 789	1 843	1 788	1 756	1 748
gynekologa	71,2	77,0	79,1	4 470 ³⁾	4 156 ³⁾	4 084 ³⁾	4 839 ³⁾	4 697 ³⁾	4 417 ³⁾
specialisty	316,1	325,2	351,7	1 979	1 937	1 813	1 794	1 702	1 537

1) počet obyvatel starších 14 let 2) počet obyvatel ve věku 0-19 3) počet žen

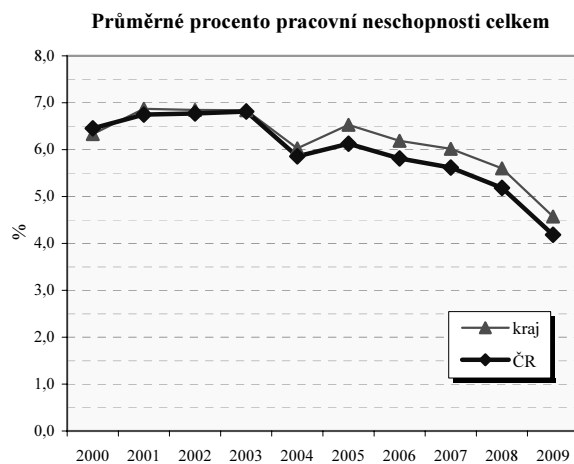
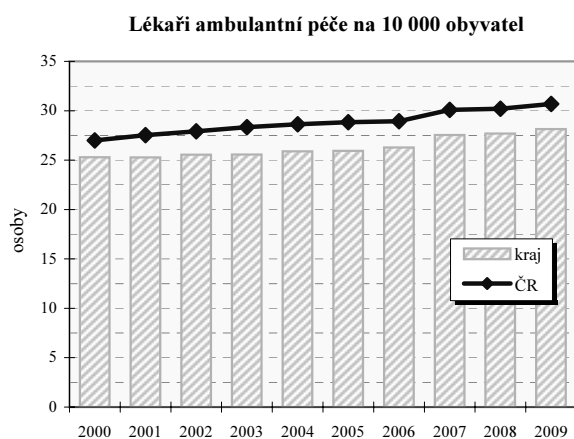

Vybrané ukazatele sociálního zabezpečení k 31.12.

Ukazatel	2002	2003	2004	2005	2006	2007	2008	2009
Počet příjemců důchodů celkem	153 705	154 801	156 986	158 451	161 281	164 011	166 960	169 958
z toho starobních	78 547	79 025	80 655	81 652	83 509	85 653	88 260	91 173
z toho invalidních plných	19 297	19 557	19 872	20 158	20 371	20 395	20 195	19 942
Průměrný důchod celkem v Kč	6 619	6 851	7 035	7 486	7 920	8 462	9 323	9 699
Průměrný starobní důchod v Kč	6 723	6 967	7 162	7 635	8 077	8 635	9 532	9 942
Průměrný plný invalidní důchod v Kč	6 579	6 831	7 025	7 486	7 920	8 457	9 306	9 664

Struktura služeb sociální péče v roce 2009 podle počtu míst/ bytů¹⁾

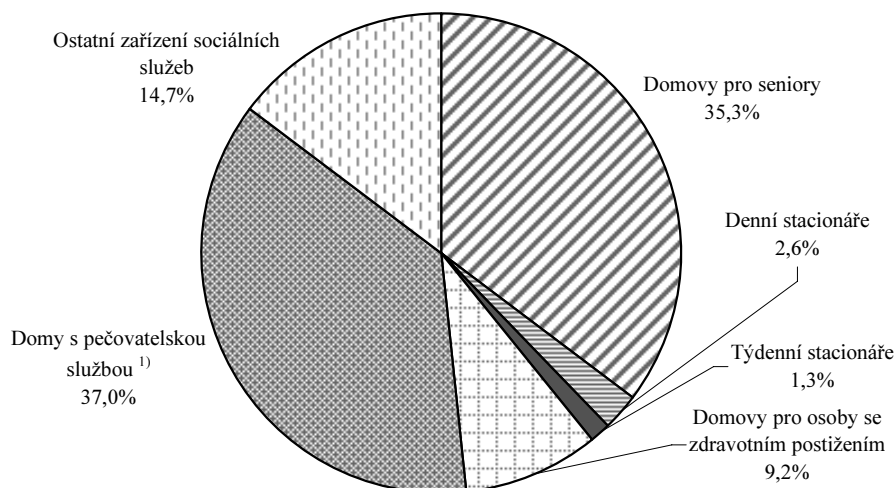

Jihočeský kraj

Vzdělávání - základní přehled

(školní rok 2009/10)

Ukazatel	MŠ	ZŠ	SŠ-celkem	Gymnázia	OOV SŠ*	Střediska praktick. vyučov.	Nástav- bové studium	Konzerva- toř	VOŠ
Školy	294	254	97	26	75	2	23	1	17
Třídy/stud.skup.(VOŠ)	861	2 638	1 484	329 ³⁾	991 ³⁾	.	51 ³⁾	x	96 ³⁾
Děti / žáci / studenti	20 447	49 825	35 553	8 866	23 682	50	3 005	169	2269
Nově přijatí	.	5 836	9 872	1 537	6 844	.	1 491	36	910
Absolventi za minulý školní rok	.	.	8 224	1 556	5 728	.	940	16	510
Počty zaměstnanců ^{1),2)}	1 987,0	4 878,3	3834,1	874,0 ⁴⁾	.	.	.	43,4	162,8
Počty pedagogů /pracovníků (SPV) ¹⁾	1 507,6	3 620,8	2984,7	.	.	5,0	.	48,5	132,7

Pramen: Ústav pro informace ve vzdělávání. Údaje jsou včetně škol pro žáky se speciálními vzdělávacími potřebami, kromě údajů o počtu zaměstnanců gymnázií, které jsou bez škol pro žáky se speciálními vzdělávacími potřebami. Počet SŠ celkem není součtem počtů škol podle jednotlivých druhů, protože školy mohou realizovat svou činnost souběžně na různých druzích, formách a oborech vzdělávání.

*Školy vyučující obory odborného vzdělání SŠ bez oborů nástavbového studia; 1) přepočtení na plně zaměstnané; 2) průměrný evidenční počet zaměstnanců, data za rok 2009; 3) třídy/studijní skupiny denního studia 4) včetně SŠ se sportovním zaměřením

Dokončené byty na 10 000 obyvatel

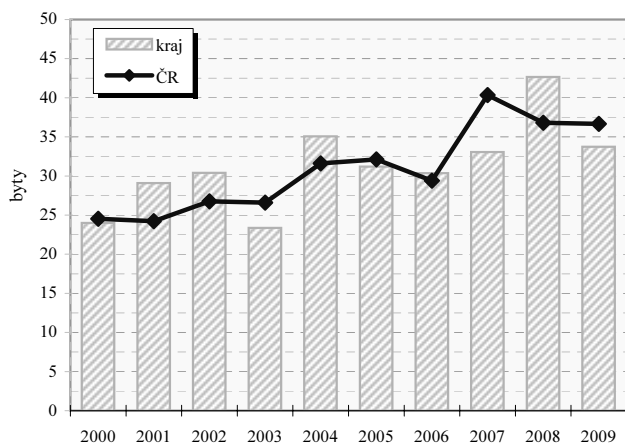

Dokončené byty na 10 000 obyvatel v okresech

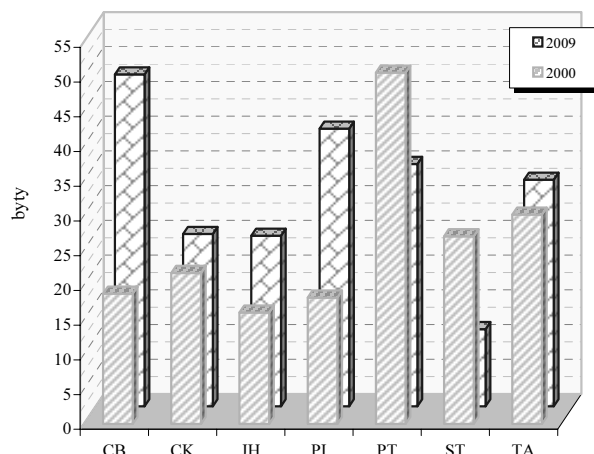

Vybrané ukazatele dopravy

Ukazatel	2003	2006	2009	Ukazatel	2003	2006	2009
Provozovaná vozidla celkem	419 051	461 176	501 008	Délka komunikací celkem v km	6 126	6 129	6 126
z toho : osobní automobily	243 805	269 903	289 035	v tom dálnice	-	9	15
nákladní automobily	23 418	30 755	36 461	silnice 1.třídy	667	662	661
motocykly	56 571	62 226	67 650	silnice 2.třídy	1 637	1 639	1 637
autobusy	1 200	1 132	1 082	silnice 3.třídy	3 822	3 819	3 813

Dopravní nehody při nichž došlo ke zranění nebo usmrcení na 10 000 obyvatel

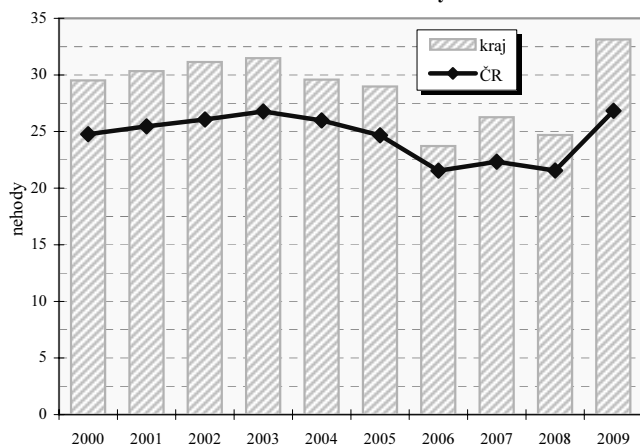

Dopravní nehody při nichž došlo ke zranění nebo usmrcení na 10 000 obyvatel v okresech

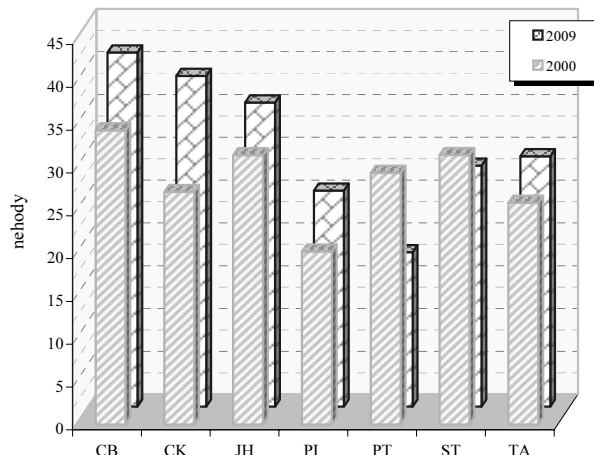

Jihočeský kraj

Zaměstnaní v národním hospodářství podle odvětví (v tis. osob)

Zaměstnaní podle odvětví OKEČ		2003		2009	
		ČR	kraj	ČR	kraj
Celkem		4 733,2	296,9	4 934,3	307,4
A	Zemědělství, myslivost, lesnictví	210,9	20,2	158,7	15,8
B	Rybolov a chov ryb	2,2	0,7	2,1	0,7
C	Těžba nerostných surovin	53,3	0,5	52,2	0,6
D	Zpracovatelský průmysl	1 294,3	82,8	1 294,8	89,1
E	Výroba a rozvod elektřiny, plynu a vody	77,1	5,5	78,9	6,4
F	Stavebnictví	438,7	31,1	477,5	30,0
G	Obchod, opravy motorových vozidel a spotřebního zboží	627,8	36,4	644,7	38,9
H	Ubytování a stravování	170,7	12,5	186,0	11,7
I	Doprava, skladování a spoje	358,8	19,7	379,4	20,7
J	Finanční zprostředkování	96,3	5,5	109,2	5,7
K	Nemovitosti a pronájem., podnikatelské činnosti	284,9	13,5	378,2	19,2
L	Veřejná správa a obrana, povinné sociální zabezpečení	331,9	23,2	329,6	21,8
M	Vzdělávání	287,8	18,2	294,1	16,0
N	Zdravotnictví a sociální péče, veterinární činnosti	306,9	17,6	333,0	19,9
O	Ostatní veřejné, sociální a osobní služby	185,1	9,0	204,1	10,0
P	Činnosti domácností	4,3	.	10,8	0,9
Q	Exteritoriální organizace a instituce	0,9	-	0,6	-
	Nezjištěno	1,2	-	.	-

Postavení zaměstnaných v národním hospodářství v roce 2009

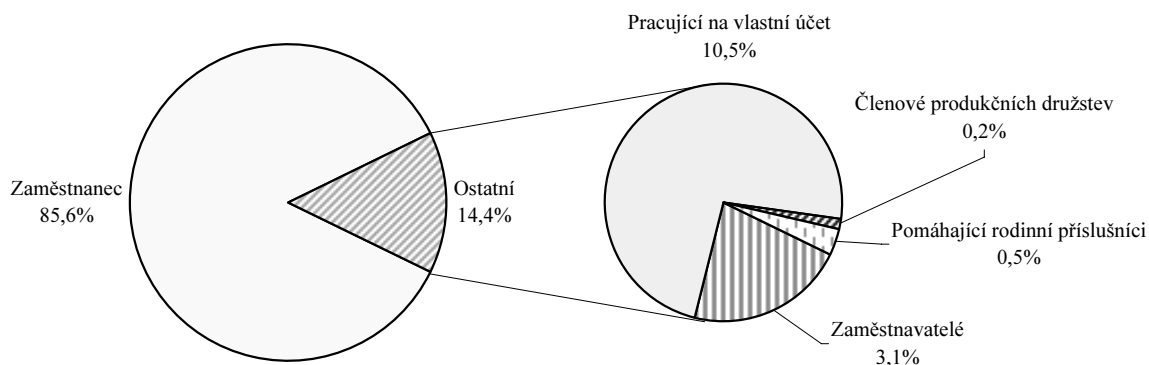

Zaměstnaní v národním hospodářství podle klasifikace zaměstnání (v tis. osob)

KZAM	2001	2009	KZAM	2001	2009
Zákonodárci, vedoucí a řídící pracovníci	22,5	17,1	Řemeslníci a kvalifik. výrobci,		
Vědečtí a odborní duševní pracovníci	20,8	28,3	zpracovatelé, opraváři	63,8	55,9
Techn., zdravot. a pedagog. prac. (vč. příbuz. oborů)	54,4	72,9	Obsluha strojů a zařízení	47,2	46,1
Nižší administrativní pracovníci (úředníci)	22,0	18,8	Pomocní a nekvalifikovaní pracovníci	20,3	20,1
Provozní pracovníci ve službách a obchodě	32,8	38,6	Příslušníci armády	3,7	2,7
Kvalifikovaní dělníci v zem. a lesn. (vč. příbuz. oborů)	11,9	6,8	Nezjištěno	-	-

Průměrná hrubá měsíční mzda v roce 2009

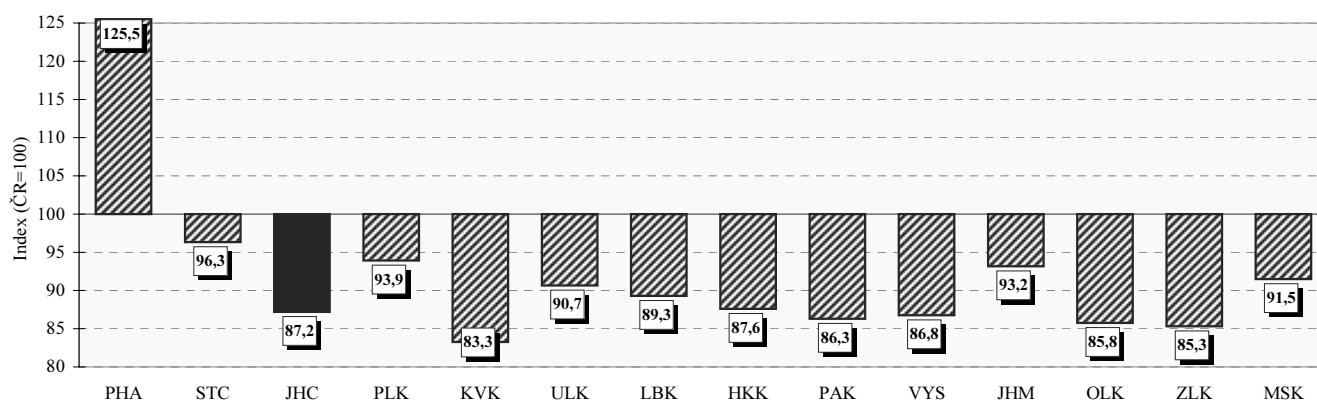

Jihočeský kraj

Neumístění uchazeči o zaměstnání na 1 volné pracovní místo
(k 31.12.)

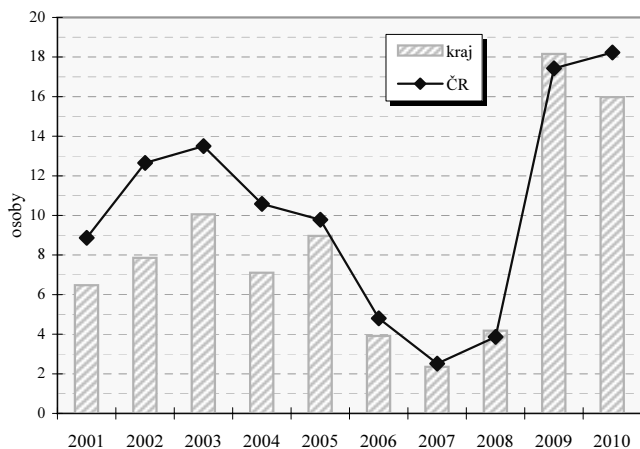

Neumístění uchazeči o zaměstnání na 1 volné pracovní místo
v okresech (k 31.12.)

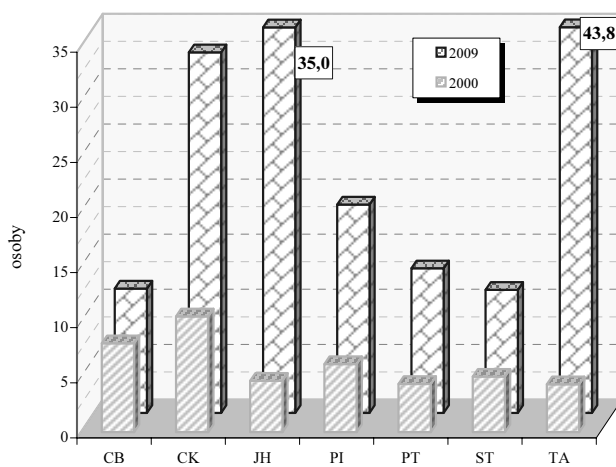

Vybrané ukazatele nezaměstnanosti (k 31.12.)

Ukazatel	2002	2003	2004	2005	2006	2007	2008	2009
Uchazeči o zaměstnání	21 118	22 158	23 021	23 632	20 426	16 452	17 505	27 530
z toho ženy	11 269	11 880	12 487	12 874	11 408	9 144	9 265	13 678
mladší než 25 let	5 733	5 593	5 046	4 526	3 672	2 721	3 204	5 129
se základním vzděláním ¹⁾	6 029	6 307	6 364	6 391	5 716	4 516	4 594	6 601
nezaměstnaní déle než 1 rok	5 288	5 839	6 102	6 669	6 175	4 331	3 337	4 484
se zdravotním postižením	2 761	3 059	3 239	3 456	3 351	3 232	3 208	3 867
pobírající příspěvek	10 804	10 977	8 402	9 130	7 781	6 882	8 509	11 532
v rekvalifikaci s příspěvkem	159	214	43	50	94	53	23	85
Volná pracovní místa	2 688	2 203	3 239	2 636	5 222	6 983	4 188	1 516
z toho pro uchazeče se zdravotním postižením	142	173	79	131	245	317	222	148
% uchazečů v rámci ČR	4,1	4,1	4,2	4,6	4,6	4,6	5,0	5,1
% volných pracovních míst v rámci ČR	6,6	5,5	6,3	5,1	5,6	5,0	4,6	4,9

1) vč. uchazečů bez vzdělání

Míra registrované nezaměstnanosti k 31.12.

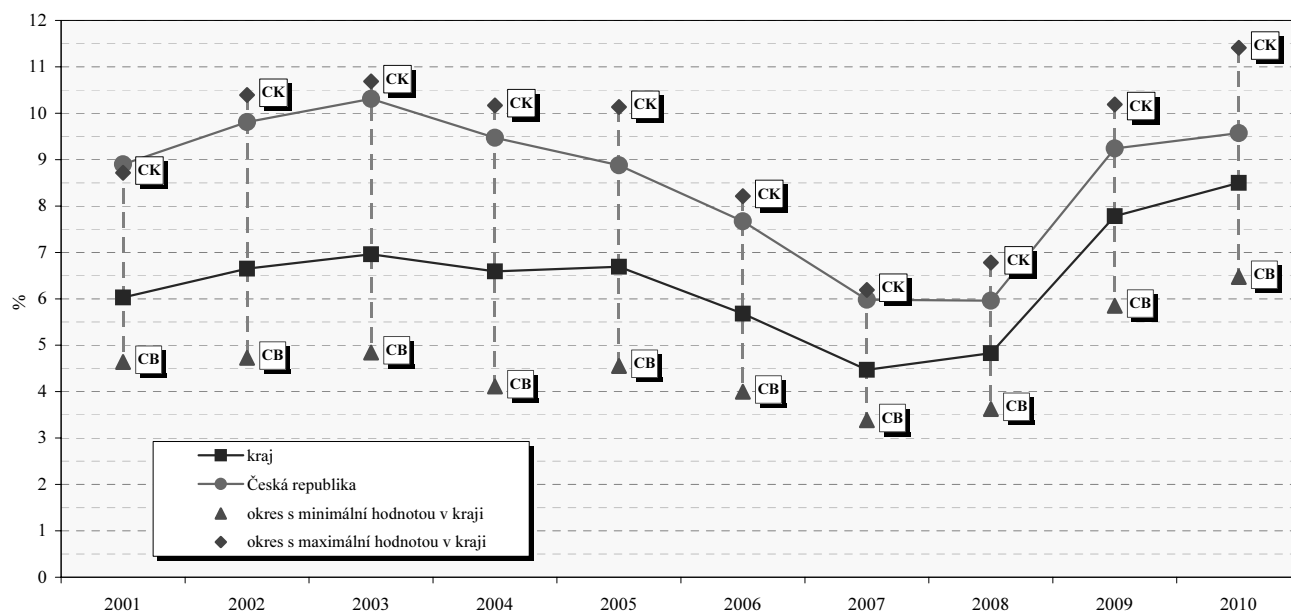

Jihočeský kraj

Struktura hrubé přidané hodnoty podle odvětví OKEČ

	2005	2006	2007	2008	2009
Hrubá přidaná hodnota celkem v mil. Kč	147 584	159 821	166 963	170 299	170 602
v tom podíl odvětví (%) :					
A Zemědělství, myslivost, lesnictví	5,6	5,1	5,0	4,5	4,0
B Rybolov	0,1	0,1	0,1	0,1	0,1
C Těžba nerostných surovin	0,4	0,4	0,4	0,4	0,3
D Zpracovatelský průmysl	26,6	25,9	25,9	24,2	24,2
E Výroba a rozvod elektřiny, plynu a vody	9,5	10,4	10,3	7,8	11,7
F Stavebnictví	6,7	6,7	6,8	7,6	7,6
G Obchod; opravy motorových vozidel a výrobků pro osobní potřebu a převážně pro domácnost	9,8	10,3	10,4	10,5	8,7
H Ubytování a stravování	1,6	1,7	2,1	1,7	1,7
I Doprava, skladování a spoje	10,7	11,4	10,8	11,7	10,9
J Finanční zprostředkování	1,4	1,5	1,8	2,3	2,3
K Činnosti v oblasti nemovitostí a pronájmu; podnikatelské činnosti	10,3	9,5	9,1	10,8	10,0
L Veřejná správa, obrana; povinné sociální zabezpečení	6,0	5,9	6,1	6,2	6,4
M Vzdělávání	4,5	4,5	4,5	4,5	4,6
N Zdravotnictví a sociální péče; veterinární činnosti	4,1	4,0	4,1	5,3	5,3
O Ostatní veřejné, sociální a osobní služby	2,6	2,6	2,5	2,3	2,2
P Činnosti domácností	0,0	0,0	0,0	0,0	0,0
Q Exteritoriální organizace a instituce	-	-	-	-	-

Regionální HDP na 1 obyvatele v PPS v roce 2009 (%)

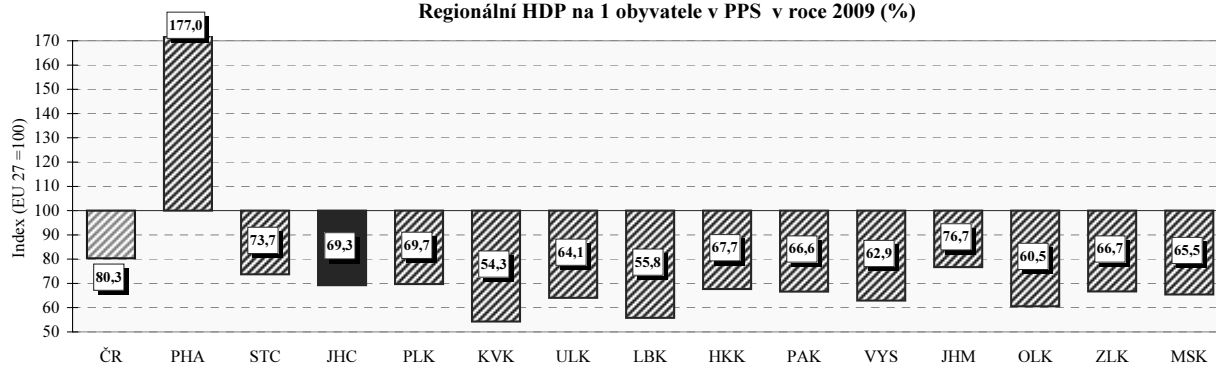

Regionální makroekonomické ukazatele

Ukazatel	2005	2006	2007	2008	2009
Hrubá přidaná hodnota (mil. Kč)	147 584	159 821	166 963	170 299	170 602
Hrubý domácí produkt (mil. Kč)	164 609	177 119	185 742	189 148	189 868
Podíl kraje na HDP České republiky v % (ČR = 100)	5,5	5,5	5,3	5,1	5,2
Hrubý domácí produkt v mil. EURO	5 527	6 249	6 690	7 582	7 182
v mil. PPS ¹⁾	9 630	10 280	10 818	10 773	10 416
Vývoj HDP, stálé ceny, min. rok = 100	107,5	106,0	100,7	99,9	96,4
Hrubý domácí produkt na 1 obyvatele v Kč	262 632	281 664	294 181	298 052	298 058
v EURO	8 818	9 938	10 595	11 948	11 275
v PPS ¹⁾	15 365	16 348	17 134	16 976	16 351
Hrubý domácí produkt na 1 obyvatele průměr ČR = 100	90,1	89,7	85,9	84,3	86,2
EU 27 = 100 ²⁾ v PPS ¹⁾	68,3	69,0	68,5	67,6	69,3
Hrubý domácí produkt na 1 zaměstnance v Kč průměr ČR = 100	667 361	711 094	722 048	731 137	735 268
	91	91,8	87,4	85,9	86,3
Tvorba hrubého fixního kapitálu (THFK) v mil. Kč	46 662	38 028	37 687	36 848	.
Podíl kraje na THFK (ČR = 100)	6,3	4,8	4,2	4,2	.
Tvorba hrubého fixního kapitálu na 1 obyvatele v Kč	74 449	60 474	59 689	58 064	.
ČR = 100	102,7	78,0	69,2	68,6	.
Čistý disponibilní důchod domácností v mil. Kč	87 167	95 281	102 974	113 288	113 507
Čistý disponibilní důchod domácností na 1 obyvatele v Kč	139 075	151 520	163 091	178 514	178 186
ČR = 100	96,7	97,6	96,4	98,3	99,0
Vývoz v běžných cenách (mil. Kč)	87 743	93 448	102 589	101 473	86 245

1) PPS - jednotka pro měření kupní síly

2) EU - průměr za členské země EU

Plzeňský kraj

0 5 10 20 km



— hranice ČR
— hranice kraje
— hranice okresů

silniční síť

— dálnice
— silnice 1. třídy
— silnice 2. třídy

železniční síť

— celostátní trať
— ostatní trať
■ vodní plochy
— vodní toky

Obce se statutem města podle počtu obyvatel

(stav k 31.12.2009)

○ ≤ 2 000
○ 2 001 - 5 000
● 5 001 - 10 000
● 10 001 - 50 000
◆ > 50 000

výškové stupně (m)

250 500 750 1000 1250

Porovnání vybraných krajských údajů s Českou republikou v roce 2009

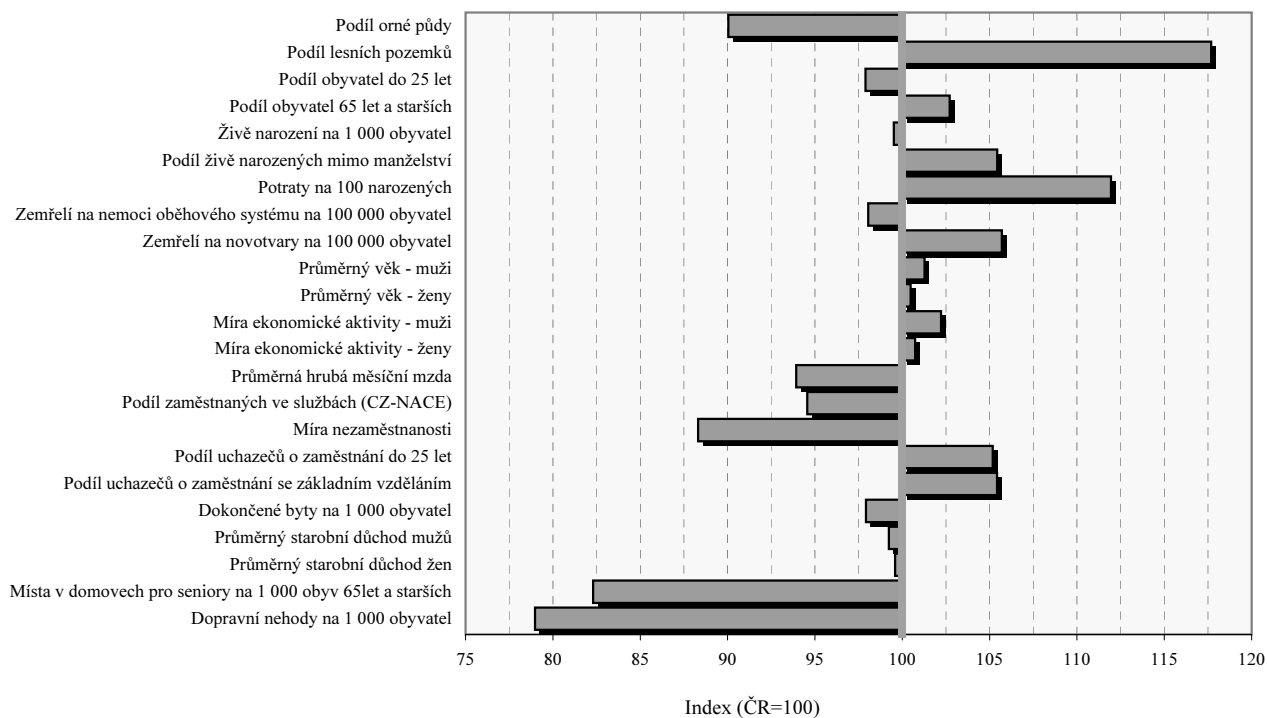

Plzeňský kraj

Velikostní skupiny obcí podle počtu obyvatel k 31.12.2009

Velikostní skupina	Počet		% obyvatel	Velikostní skupina	Počet		% obyvatel
	obcí	obyvatel			obcí	obyvatel	
-199	185	21 413	3,74	5 000 - 9 999	8	49 857	8,72
200 - 499	152	48 432	8,47	10 000 - 19 999	4	48 967	8,56
500 - 999	77	55 506	9,71	20 000 - 49 999	1	22 789	3,99
1 000 - 1 999	43	59 625	10,43	50 000 - 99 999	-	-	x
2 000 - 4 999	30	95 339	16,67	100 000 +	1	169 935	29,72
kraj					501	571 863	100,0
Česká republika					6 249	10 506 813	x
% kraje v rámci ČR					8,0	5,4	x

Městské a venkovské obyvatelstvo v roce 2009

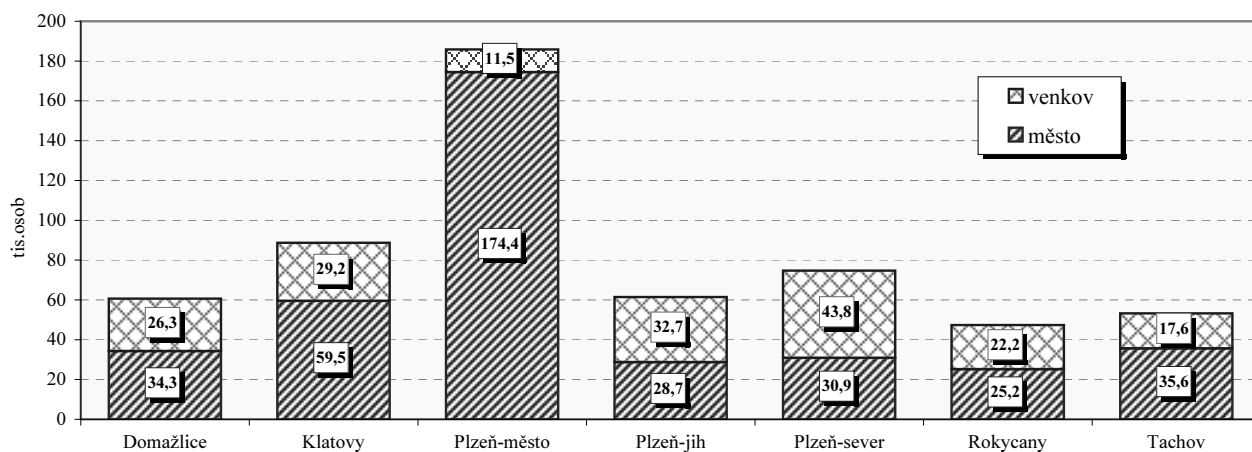

Základní charakteristika v roce 2009

Území	Rozloha (km ²)	Střední stav obyvatel	Hustota obyvatel na 1km ²	Obce	Obce se statutem města	Obce se statutem městysu	Části obce	Katastrální území
Domažlice	1 123,4	60 450	54	85	8	3	245	213
Klatovy	1 945,6	88 771	46	94	14	4	479	415
Plzeň - město	261,4	185 829	711	15	2	-	46	43
Plzeň - jih	990,0	61 251	62	90	7	1	203	186
Plzeň - sever	1 286,7	74 392	58	98	10	-	237	222
Rokycany	575,2	47 360	82	68	6	1	102	91
Tachov	1 378,6	53 146	39	51	8	2	227	215
kraj	7 560,9	571 199	76	501	55	11	1 539	1 385
Česká republika	78 864,9	10 491 492	133	6 249	593	206	15 050	13 027
% kraje v rámci ČR	9,6	5,4	x	8,0	9,3	5,3	10,2	10,6

Plzeňský kraj

Výměra půdy na 1 obyvatele v roce 2009

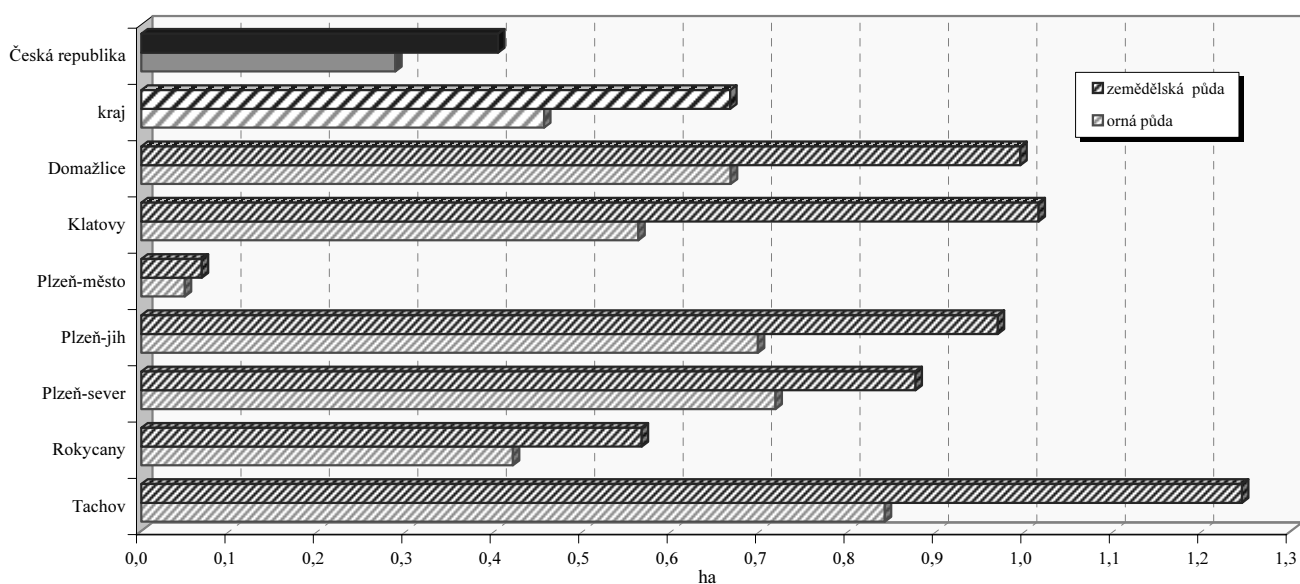

Struktura podle druhů pozemků v roce 2009

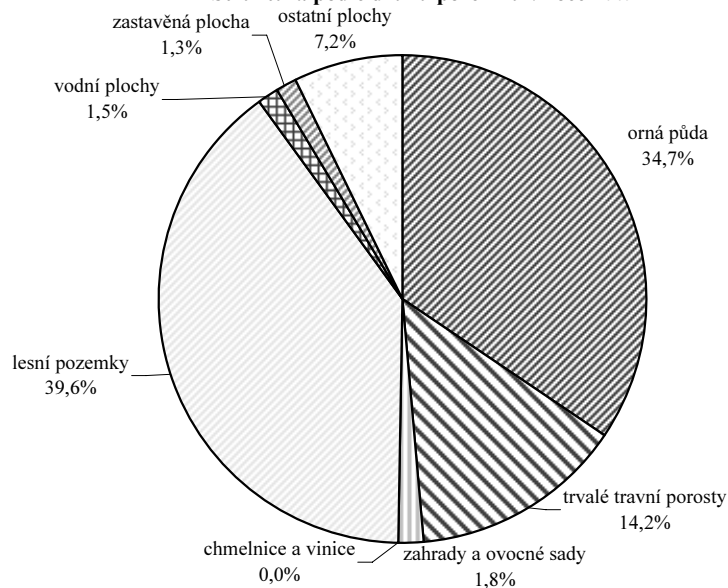

Emise hlavních znečišťujících látek REZZO 1 - 3 v roce 2008
(t/rok)

Území	Emise tuhých látek	Oxid siřičitý (SO ₂)	Oxidy dusíku (NO _x)	Oxid uhelnatý (CO)
Domažlice	298,3	370,9	130,6	1 166,5
Klatovy	527,1	809,9	337,6	1 743,4
Plzeň - město	242,3	6 870,6	2 688,7	938,8
Plzeň - jih	247,0	324,5	235,1	1 175,5
Plzeň - sever	339,4	345,8	189,1	1 290,5
Rokycany	228,9	268,5	218,9	1 220,3
Tachov	264,6	268,9	118,2	845,8
kraj	2 147,6	9 259,1	3 918,2	8 380,8
Česká republika	32 010,5	176 394,3	139 779,3	222 489,8
% kraje v rámci ČR	6,7	5,2	2,8	3,8

Měrné emise (REZZO 1 - 3)

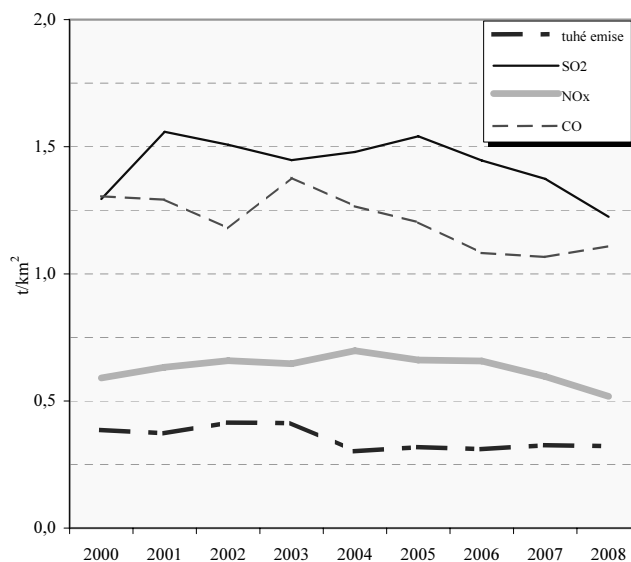

Plzeňský kraj

Pohyb obyvatelstva

Relativní ¹⁾		2000	2001	2002	2003	2004	2005	2006	2007	2008	2009
Sňatky	ČR	5,4	5,1	5,2	4,8	5,0	5,1	5,1	5,5	5,0	4,6
	kraj	5,7	5,3	5,3	4,7	5,1	5,0	5,2	5,4	4,9	4,4
Rozvody	ČR	2,9	3,1	3,1	3,2	3,2	3,1	3,1	3,0	3,0	2,8
	kraj	3,0	3,1	3,1	3,4	3,3	3,1	3,0	3,1	2,8	2,7
Živě narození	ČR	8,8	8,9	9,1	9,2	9,6	10,0	10,3	11,1	11,5	11,3
	kraj	8,9	8,7	8,9	9,0	9,2	9,9	10,5	10,9	11,3	11,2
Potraty	ČR	4,6	4,4	4,3	4,1	4,0	3,9	3,9	4,0	4,0	3,9
	kraj	5,1	5,0	4,7	4,7	4,9	4,6	4,4	4,7	4,6	4,3
Zemřelí	ČR	10,6	10,5	10,6	10,9	10,5	10,5	10,2	10,1	10,1	10,2
	kraj	10,8	10,7	10,8	11,3	10,9	10,6	10,7	10,1	10,2	10,3
Celkový přírůstek	ČR	-1,1	-2,5	-0,3	0,8	0,9	3,0	3,5	9,1	8,3	3,7
	kraj	-1,1	-2,2	-0,4	1,3	-0,9	3,5	5,4	11,7	15,1	3,9

1) na 1 000 obyvatel

Věkové složení obyvatel kraje k 31. 12. 2009

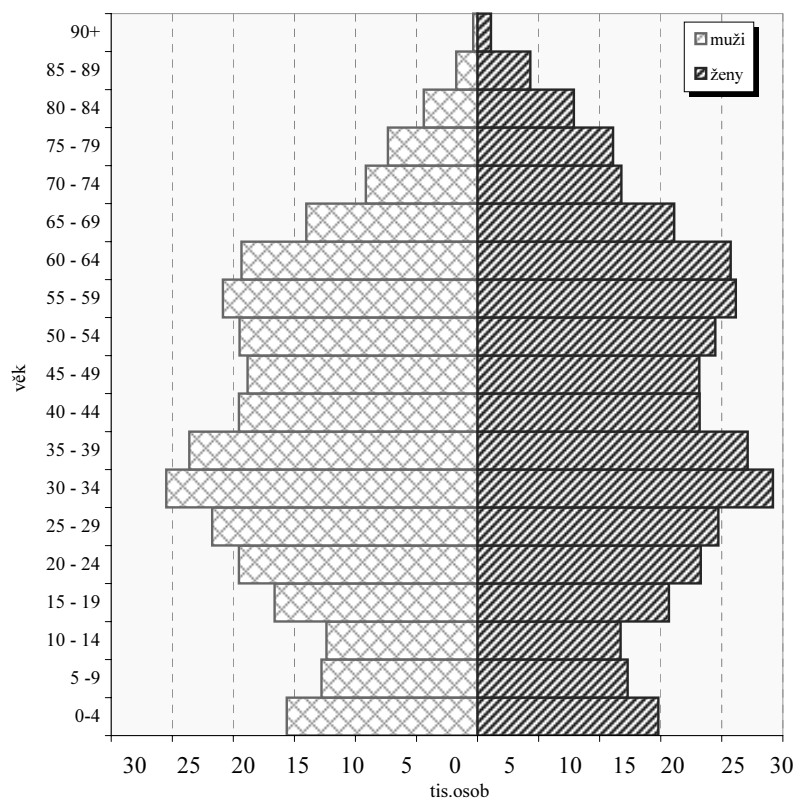

Přírůstek na 1 000 obyvatel
(průměr let 2007-2009)

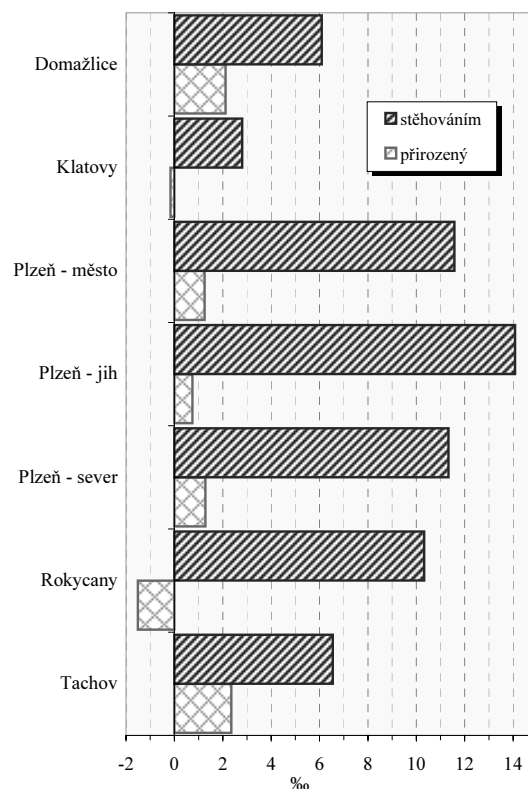

Vybrané ukazatele v roce 2009

Ukazatel	kraj	ČR
Rozvody na 100 sňatků	61,0	60,9
Potraty na 100 narozených	38,2	34,2
Úhrn těhotenství na 1 000 žen	30,8	29,8
Kojenecká úmrtnost (‰)	2,0	2,9
Živě narození mimo manželství (%)	40,9	38,8

Zemřelí podle vybraných příčin smrti v roce 2009¹⁾

Příčina smrti	kraj	ČR
Novotvary	282,7	267,5
Nemoci oběhové soustavy	505,6	515,7
Nemoci dýchací soustavy	73,5	60,9
Poranění, otravy a některé jiné následky vnějších příčin	55,3	56,7

1) na 100 000 obyvatel

Plzeňský kraj

Zabezpečení zdravotní péče

Samostatné ordinace praktického lékaře	Počet lékařů (přepočtené počty)			Počet obyvatel na 1 lékaře (k 31.12.)					
				kraj			ČR		
	2003	2006	2009	2003	2006	2009	2003	2006	2009
pro dospělé	246,4	245,2	237,9	1 900 ¹⁾	1 942 ¹⁾	2 069 ¹⁾	1 922 ¹⁾	1 953 ¹⁾	1 957 ¹⁾
pro děti	105,1	104,0	104,5	1 108 ²⁾	1 081 ²⁾	1 072 ²⁾	1 058 ²⁾	1 029 ²⁾	1 032 ²⁾
stomatologa	350,9	352,0	367,1	1 568	1 575	1 558	1 788	1 756	1 748
gynekologa	51,9	53,9	56,6	5 408 ³⁾	5 231 ³⁾	5 109 ³⁾	4 839 ³⁾	4 697 ³⁾	4 417 ³⁾
specialisty	337,8	344,8	371,7	1 628	1 608	1 539	1 794	1 702	1 537

1) počet obyvatel starších 14 let

2) počet obyvatel ve věku 0-19

3) počet žen

Lékaři ambulantní péče na 10 000 obyvatel

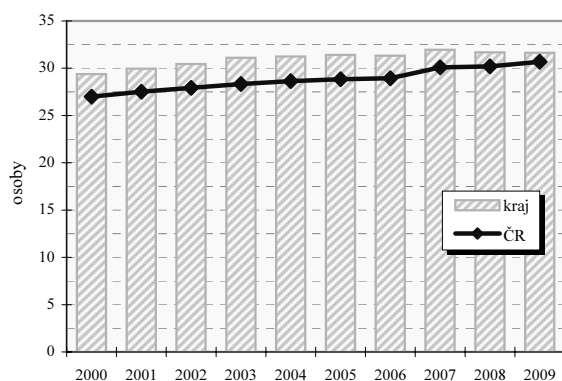

Průměrné procento pracovní neschopnosti celkem

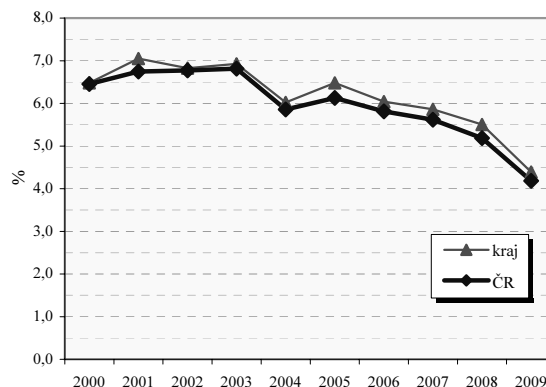

Vybrané ukazatele sociálního zabezpečení k 31.12.

Ukazatel	2002	2003	2004	2005	2006	2007	2008	2009
Počet příjemců důchodů celkem	140 564	141 043	142 551	143 647	145 976	148 141	150 408	152 941
z toho starobních	74 761	74 886	76 048	76 849	78 565	80 408	82 387	84 779
z toho invalidních plných	16 524	16 841	17 179	17 448	17 754	17 898	17 966	17 825
Průměrný důchod celkem v Kč	6 706	6 943	7 127	7 582	8 019	8 575	9 444	9 817
Průměrný starobní důchod v Kč	6 791	7 035	7 231	7 703	8 147	8 713	9 604	10 009
Průměrný plný invalidní důchod v Kč	6 596	6 854	7 036	7 493	7 926	8 456	9 309	9 665

Struktura služeb sociální péče v roce 2009 podle počtu míst/ bytů¹⁾

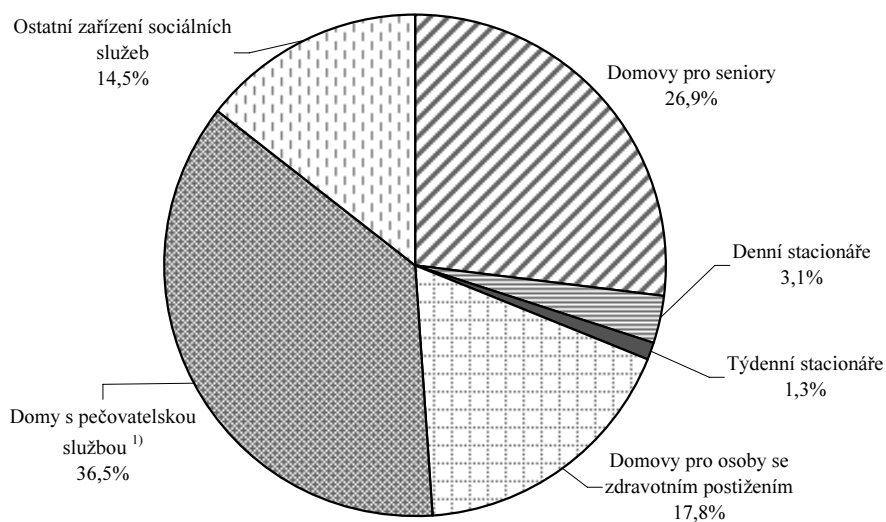

Plzeňský kraj

Vzdělávání - základní přehled

(školní rok 2009/10)

Ukazatel	MŠ	ZŠ	SŠ-celkem	Gymnázia	OOV SŠ*	Střediska praktick. vyučov.	Nástav- bové studium	Konzerva- toř	VOŠ
Školy	256	221	62	15	49	-	24	1	5
Třídy/stud.skup.(VOŠ)	721	2 211	1 153	230 ³⁾	788 ³⁾	-	51 ³⁾	x	47 ³⁾
Děti / žáci / studenti	16 795	42 191	27 942	6 516	18 887	-	2 539	193	1414
Nově přijatí	.	5 022	8 055	1 088	5 697	-	1 270	32	642
Absolventi za minulý školní rok	.	.	6 130	1 001	4 396	-	733	17	283
Počty zaměstnanců ^{1),2)}	1 713,3	4 171,0	2864,6	619,7 ⁴⁾	.	-	.	54,2	92,0
Počty pedagogů /pracovníků (SPV) ¹⁾	1 324,6	3 089,9	2248,0	.	.	-	.	48,3	76,3

Pramen: Ústav pro informace ve vzdělávání. Údaje jsou včetně škol pro žáky se speciálními vzdělávacími potřebami, kromě údajů o počtu zaměstnanců gymnázií, které jsou bez škol pro žáky se speciálními vzdělávacími potřebami. Počet SŠ celkem není součtem počtů škol podle jednotlivých druhů, protože školy mohou realizovat svou činnost souběžně na různých družicích, formách a oborech vzdělávání.

*Školy vyučující obory odborného vzdělání SŠ bez oborů nástavbového studia; 1) přepočtení na plně zaměstnané; 2) průměrný evidenční počet zaměstnanců, data za rok 2009; 3) třídy/studijní skupiny denního studia 4) včetně SŠ se sportovním zaměřením

Dokončené byty na 10 000 obyvatel

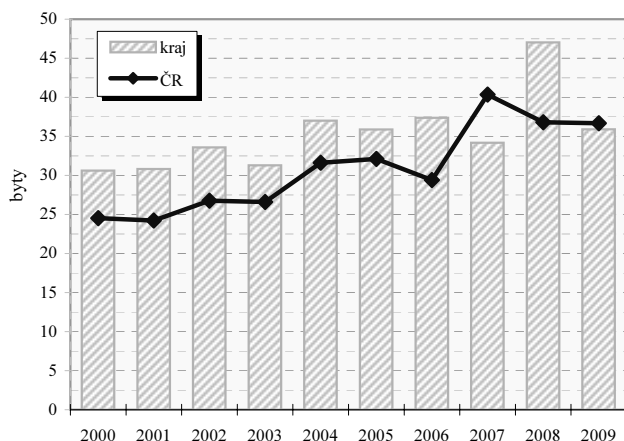

Dokončené byty na 10 000 obyvatel v okresech

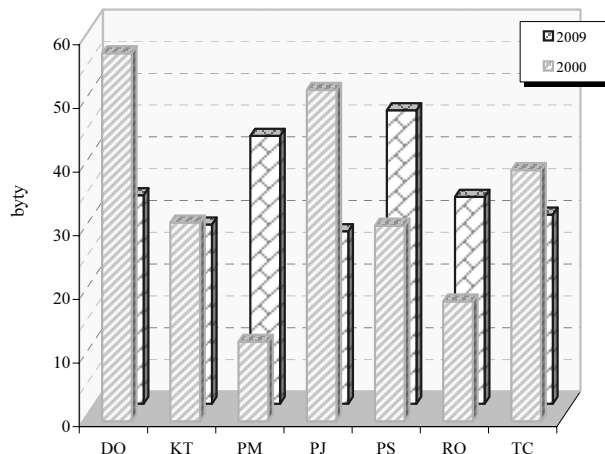

Vybrané ukazatele dopravy

Ukazatel	2003	2006	2009	Ukazatel	2003	2006	2009
Provozovaná vozidla celkem	366 605	402 664	437 368	Délka komunikací celkem v km	5 096	5 130	5 129
z toho : osobní automobily	223 643	247 373	265 947	v tom dálnice	89	110	109
nákladní automobily	19 288	25 289	30 334	silnice 1.třídy	407	419	420
motocykly	50 595	52 874	57 051	silnice 2.třídy	1 510	1 510	1 502
autobusy	1 060	1 066	1 012	silnice 3.třídy	3 090	3 091	3 098

Dopravní nehody při nichž došlo ke zranění nebo usmrcení na 10 000 obyvatel

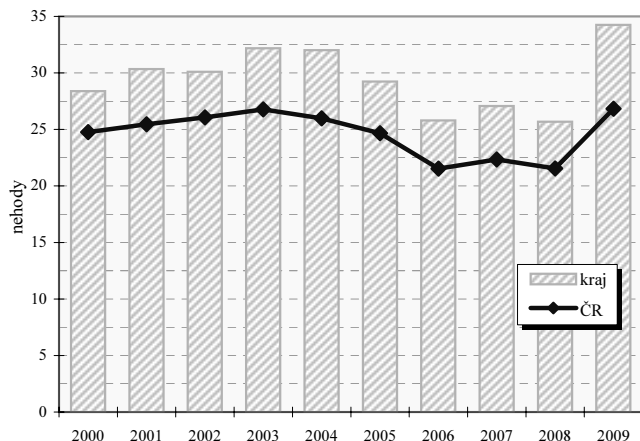

Dopravní nehody při nichž došlo ke zranění nebo usmrcení na 10 000 obyvatel v okresech

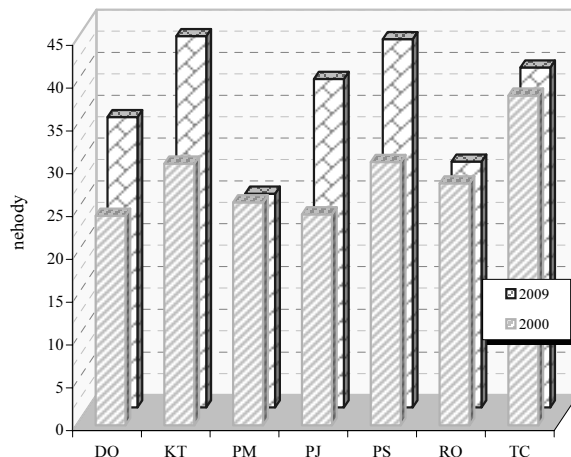

Plzeňský kraj

Zaměstnaní v národním hospodářství podle odvětví (v tis. osob)

Zaměstnaní podle odvětví OKEČ		2003		2009	
		ČR	kraj	ČR	kraj
Celkem		4 733,2	263,3	4 934,3	274,8
A	Zemědělství, myslivost, lesnictví	210,9	13,6	158,7	11,5
B	Rybolov a chov ryb	2,2	.	2,1	-
C	Těžba nerostných surovin	53,3	0,8	52,2	0,9
D	Zpracovatelský průmysl	1 294,3	83,5	1 294,8	83,0
E	Výroba a rozvod elektřiny, plynu a vody	77,1	4,5	78,9	3,2
F	Stavebnictví	438,7	21,0	477,5	25,2
G	Obchod, opravy motorových vozidel a spotřebního zboží	627,8	33,2	644,7	32,7
H	Ubytování a stravování	170,7	7,6	186,0	10,3
I	Doprava, skladování a spoje	358,8	19,5	379,4	17,9
J	Finanční zprostředkování	96,3	4,3	109,2	5,0
K	Nemovitosti a pronájem., podnikatelské činnosti	284,9	11,3	378,2	20,5
L	Veřejná správa a obrana,povinné sociální zabezpečení	331,9	20,6	329,6	18,5
M	Vzdělávání	287,8	14,5	294,1	15,8
N	Zdravotnictví a sociální péče, veterinární činnosti	306,9	19,6	333,0	20,6
O	Ostatní veřejné, sociální a osobní služby	185,1	9,0	204,1	9,7
P	Činnosti domácností	4,3	-	10,8	.
Q	Exteritoriální organizace a instituce	0,9	-	0,6	-
	Nezjištěno	1,2	.	.	-

Postavení zaměstnaných v národním hospodářství v roce 2009

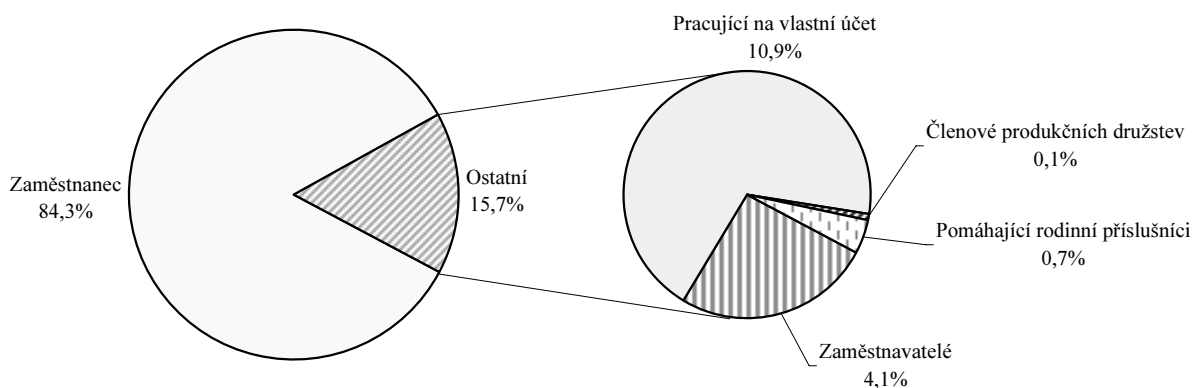

Zaměstnaní v národním hospodářství podle klasifikace zaměstnání (v tis.osob)

KZAM	2001	2009	KZAM	2001	2009
Zákonodárci,vedoucí a řídící pracovníci	12,2	13,7	Řemeslníci a kvalifik.výrobci, zpracovatelé,opraváři	50,4	48,8
Vědečtí a odborní duševní pracovníci	20,3	28,7	Obsluha strojů a zařízení	42,0	43,0
Techn.,zdravot.a pedag.prac.(vč. příbuz.oborů)	58,7	66,1	Pomocní a nekvalifikovaní pracovníci	26,5	18,9
Nižší administrativní pracovníci (úředníci)	13,6	18,3	Příslušníci armády	2,5	1,0
Provozní pracovníci ve službách a obchodě	34,4	31,9	Nezjištěno	-	-
Kvalifikovaní dělníci v zem. a lesn. (vč.příbuz.oborů)	5,4	4,2			

Průměrná hrubá měsíční mzda v roce 2009

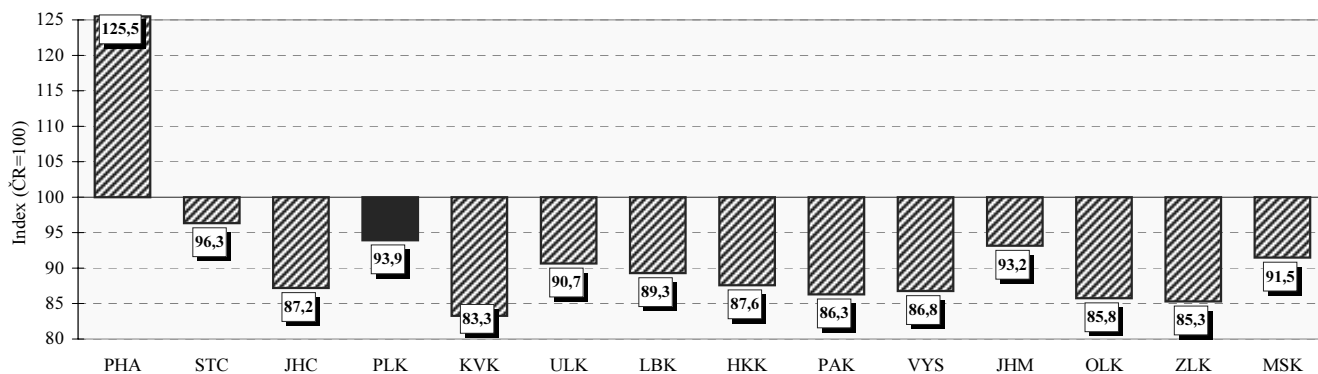

Plzeňský kraj

Neumístění uchazeči o zaměstnání na 1 volné pracovní místo
(k 31.12.)

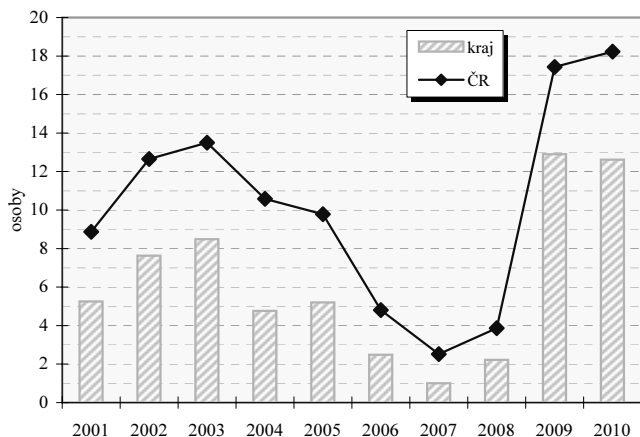

Neumístění uchazeči o zaměstnání na 1 volné pracovní místo
v okresech (k 31.12.)

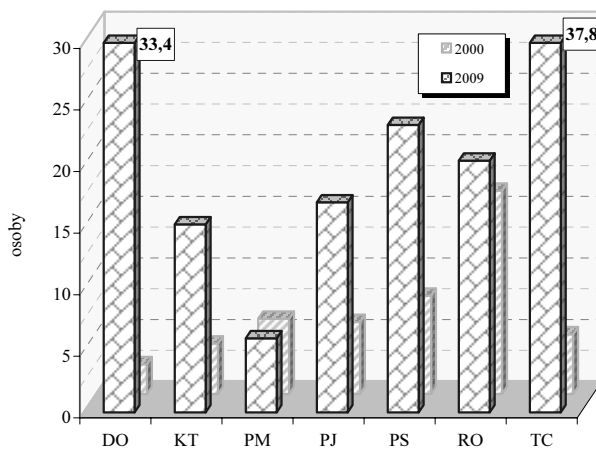

Vybrané ukazatele nezaměstnanosti (k 31.12.)

Ukazatel	2002	2003	2004	2005	2006	2007	2008	2009
Uchazeči o zaměstnání	20 226	21 650	21 051	20 500	17 959	14 516	16 757	26 802
z toho ženy	10 362	11 211	11 144	11 039	9 809	7 937	9 025	13 596
mladší než 25 let	4 710	4 880	4 308	3 649	2 965	2 154	3 086	5 109
se základním vzděláním ¹⁾	6 698	7 215	6 657	6 208	5 551	4 310	4 939	7 533
nezaměstnaní déle než 1 rok	6 431	7 364	7 189	7 041	6 226	4 652	3 771	5 262
se zdravotním postižením	2 663	2 954	3 023	3 151	3 067	2 868	2 858	3 362
pobírající příspěvek	8 931	8 990	6 660	7 064	6 295	5 596	7 717	9 897
v rekvalifikaci s příspěvkem	104	136	23	17	23	36	11	42
Volná pracovní místa	2 651	2 550	4 416	3 940	7 214	14 443	7 562	2 078
z toho pro uchazeče se zdravotním postižením	163	97	62	85	165	454	169	99
% uchazečů v rámci ČR	3,9	4,0	3,9	4,0	4,0	4,1	4,8	5,0
% volných pracovních míst v rámci ČR	6,5	6,3	8,6	7,6	7,7	10,2	8,3	6,7

1) vč. uchazečů bez vzdělání

Míra registrované nezaměstnanosti k 31.12.

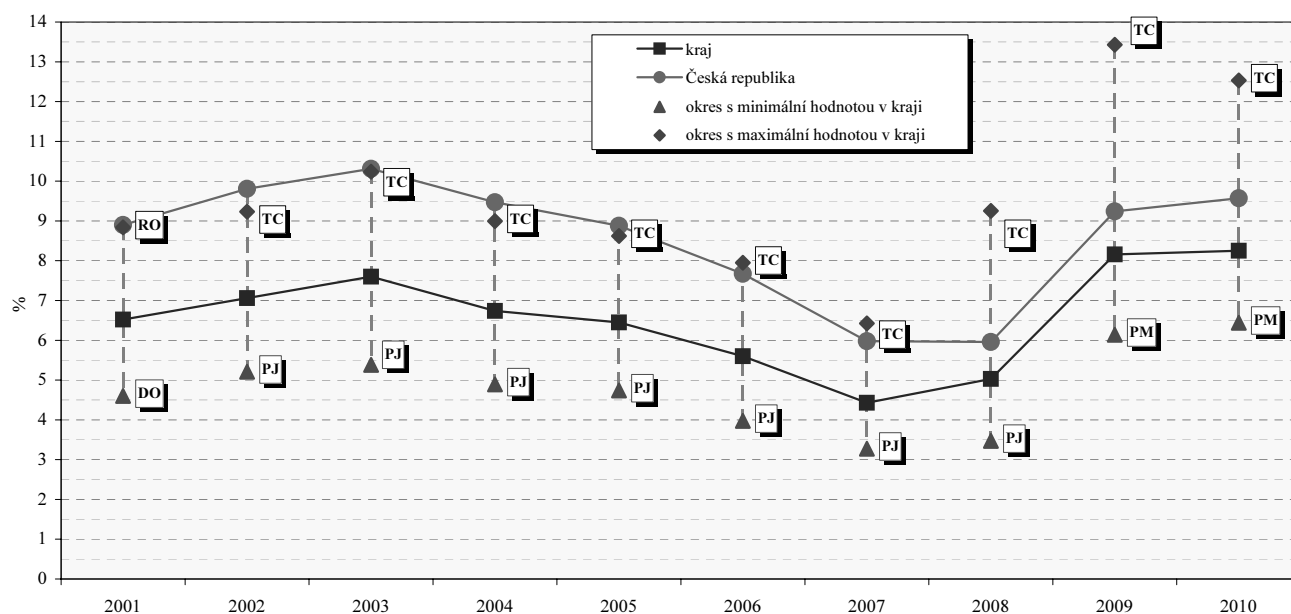

Plzeňský kraj

Struktura hrubé přidané hodnoty podle odvětví OKEČ

	2005	2006	2007	2008	2009
Hrubá přidaná hodnota celkem v mil. Kč	135 782	147 929	157 854	153 203	153 893
v tom podíl odvětví (%) :					
A Zemědělství, myslivost, lesnictví	4,5	4,2	4,2	3,4	2,9
B Rybolov	0,0	0,0	0,0	0,0	0,0
C Těžba nerostných surovin	-0,1	0,1	0,1	0,4	0,3
D Zpracovatelský průmysl	33,6	33,7	31,7	30,6	30,9
E Výroba a rozvod elektřiny, plynu a vody	2,7	3,1	3,4	4,0	4,3
F Stavebnictví	6,4	6,2	6,7	7,5	9,2
G Obchod; opravy motorových vozidel a výrobků pro osobní potřebu a převážně pro domácnost	11,0	10,7	10,6	10,4	9,5
H Ubytování a stravování	1,4	1,3	1,4	1,5	1,4
I Doprava, skladování a spoje	9,4	11,1	9,9	10,5	9,8
J Finanční zprostředkování	1,8	1,6	2,0	2,1	2,4
K Činnosti v oblasti nemovitostí a pronájmu; podnikatelské činnosti	11,7	11,1	13,2	12,2	11,8
L Veřejná správa, obrana; povinné sociální zabezpečení	6,2	5,9	5,5	5,9	6,1
M Vzdělávání	4,3	4,3	4,3	4,4	4,5
N Zdravotnictví a sociální péče; veterinární činnosti	4,4	4,0	4,3	4,5	4,4
O Ostatní veřejné, sociální a osobní služby	2,7	2,7	2,6	2,5	2,3
P Činnosti domácností	0,0	0,0	0,0	0,0	0,0
Q Exteritoriální organizace a instituce	-	-	-	-	-

Regionální HDP na 1 obyvatele v PPS v roce 2009 (%)

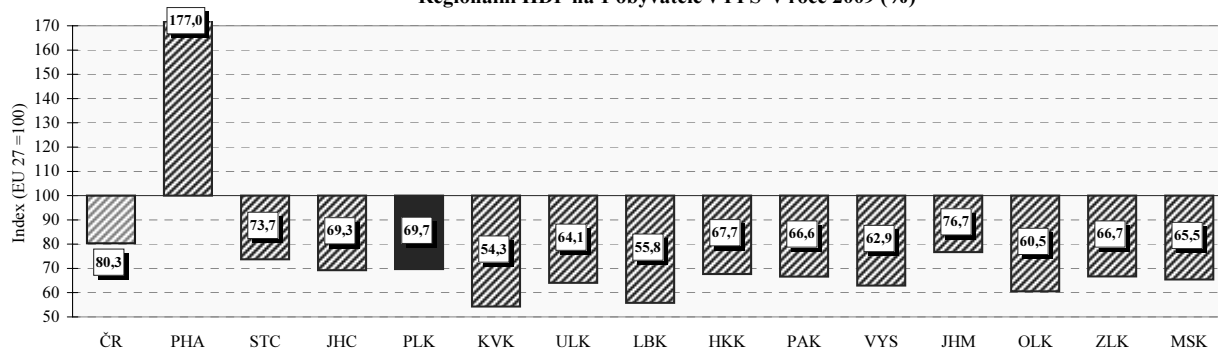

Regionální makroekonomické ukazatele

Ukazatel	2005	2006	2007	2008	2009
Hrubá přidaná hodnota (mil. Kč)	135 782	147 929	157 854	153 203	153 893
Hrubý domácí produkt (mil. Kč)	151 445	163 940	175 609	170 160	171 272
Podíl kraje na HDP České republiky v % (ČR = 100)	5,1	5,1	5,0	4,6	4,7
Hrubý domácí produkt v mil. EURO	5 085	5 784	6 325	6 821	6 479
v mil. PPS ¹⁾	8 860	9 515	10 228	9 692	9 396
Vývoj HDP, stálé ceny, min. rok = 100	104,5	107,7	103,0	95,0	97,4
Hrubý domácí produkt na 1 obyvatele v Kč	275 169	296 510	315 100	300 594	299 846
v EURO	9 239	10 462	11 348	12 050	11 343
v PPS ¹⁾	16 099	17 210	18 353	17 120	16 449
Hrubý domácí produkt na 1 obyvatele průměr ČR = 100	94,4	94,5	92,0	85,0	86,8
EU 27 = 100 ²⁾ v PPS ¹⁾	71,5	72,6	73,4	68,2	69,7
Hrubý domácí produkt na 1 zaměstnance v Kč průměr ČR = 100	650 445	699 252	724 276	691 211	727 063
	89	90,3	87,7	81,2	85,3
Tvorba hrubého fixního kapitálu (THFK) v mil. Kč	31 797	54 151	47 076	35 923	.
Podíl kraje na THFK (ČR = 100)	4,3	6,8	5,3	4,1	.
Tvorba hrubého fixního kapitálu na 1 obyvatele v Kč	57 773	97 941	84 469	63 459	.
ČR = 100	79,7	126,3	97,9	74,9	.
Čistý disponibilní důchod domácností v mil. Kč	79 419	84 964	94 081	101 993	102 638
Čistý disponibilní důchod domácností na 1 obyvatele v Kč	144 302	153 671	168 811	180 173	179 688
ČR = 100	100,3	99,0	99,8	99,2	99,9
Vývoz v běžných cenách (mil. Kč)	147 350	175 237	219 143	234 331	199 617

1) PPS - jednotka pro měření kupní síly

2) EU - průměr za členské země EU

Karlovarský kraj



Porovnání vybraných krajských údajů s Českou republikou v roce 2009

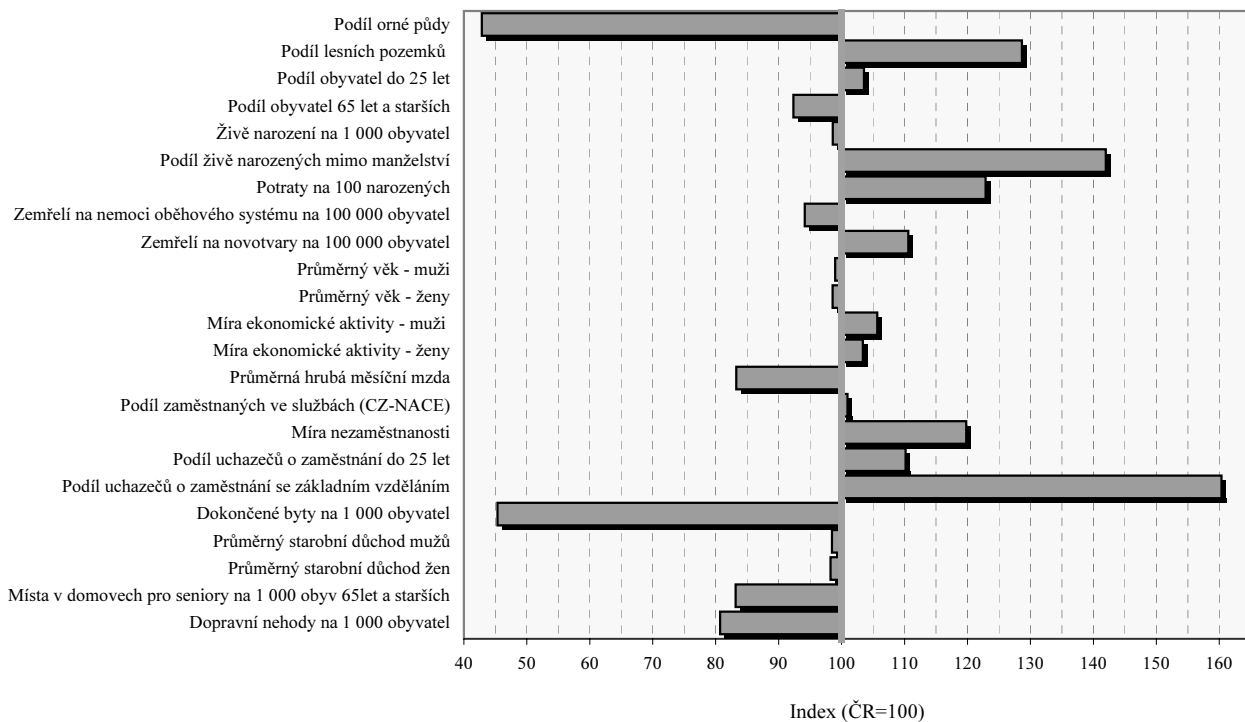

Karlovarský kraj

Velikostní skupiny obcí podle počtu obyvatel k 31.12.2009

Velikostní skupina	Počet		% obyvatel	Velikostní skupina	Počet		% obyvatel
	obcí	obyvatel			obcí	obyvatel	
-199	17	2 425	0,79	5 000 - 9 999	6	37 026	12,04
200 - 499	37	12 485	4,06	10 000 - 19 999	4	58 463	19,00
500 - 999	35	22 953	7,46	20 000 - 49 999	2	59 008	19,18
1 000 - 1 999	16	23 911	7,77	50 000 - 99 999	1	51 320	16,68
2 000 - 4 999	14	40 045	13,02	100 000 +	-	-	x
kraj					132	307 636	100,0
Česká republika					6 249	10 506 813	x
% kraje v rámci ČR					2,1	2,9	x

Městské a venkovské obyvatelstvo v roce 2009

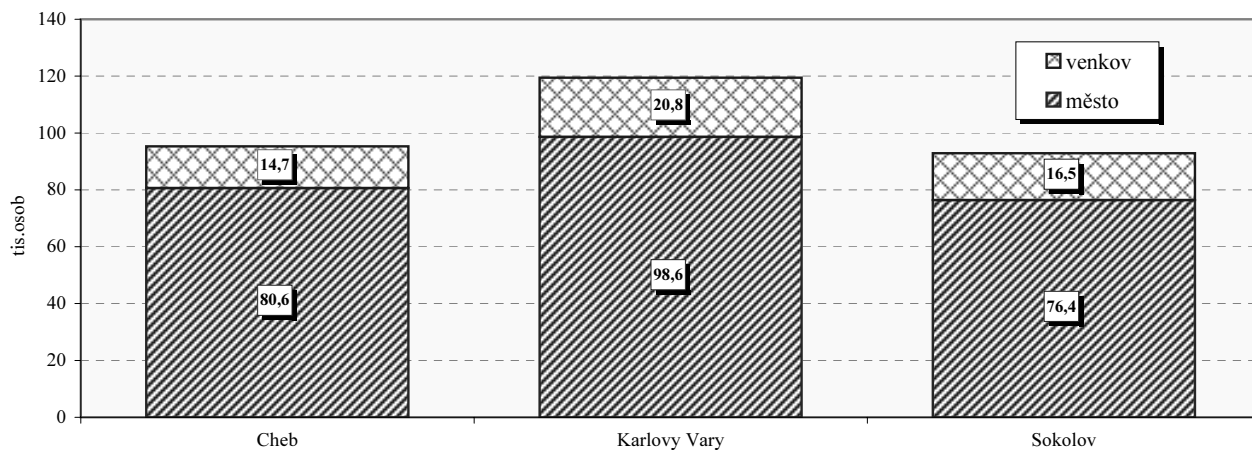

Základní charakteristika v roce 2009

Území	Rozloha (km ²)	Střední stav obyvatel	Hustota obyvatel na 1km ²	Obce	Obce se statutem města	Obce se statutem městyse	Části obce	Katastrální území
Cheb	1 045,9	95 400	91	40	10	-	183	211
Karlovy Vary	1 515,0	119 587	79	54	14	-	232	221
Sokolov	753,6	92 975	123	38	13	1	103	129
kraj	3 314,5	307 962	93	132	37	1	518	561
Česká republika	78 864,9	10 491 492	133	6 249	593	206	15 050	13 027
% kraje v rámci ČR	4,2	2,9	x	2,1	6,2	0,5	3,4	4,3

Karlovarský kraj

Výměra půdy na 1 obyvatele v roce 2009

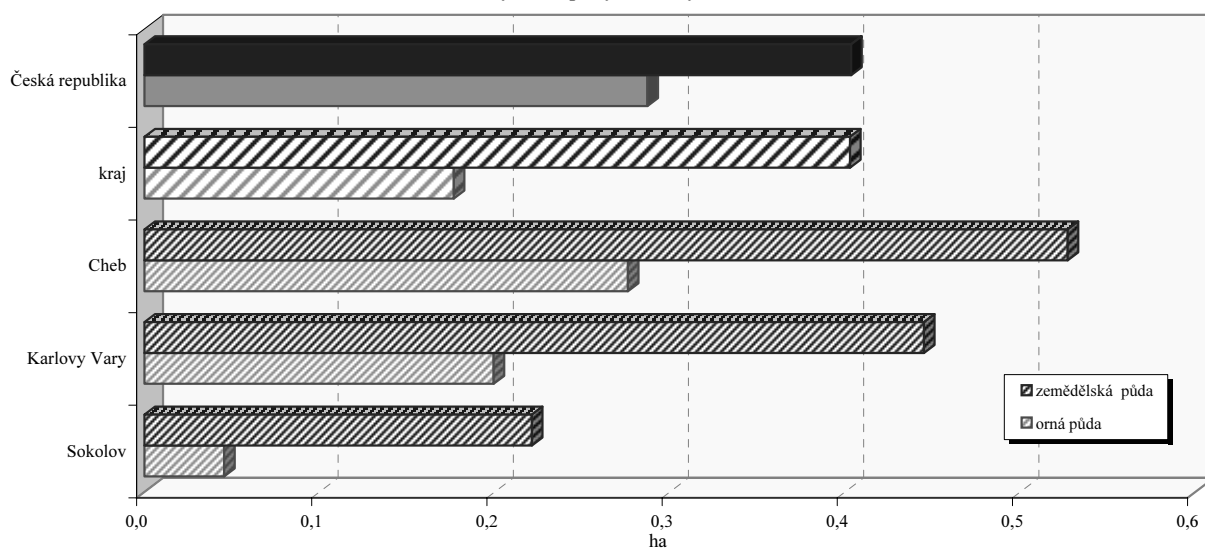

Struktura podle druhů pozemků v roce 2009

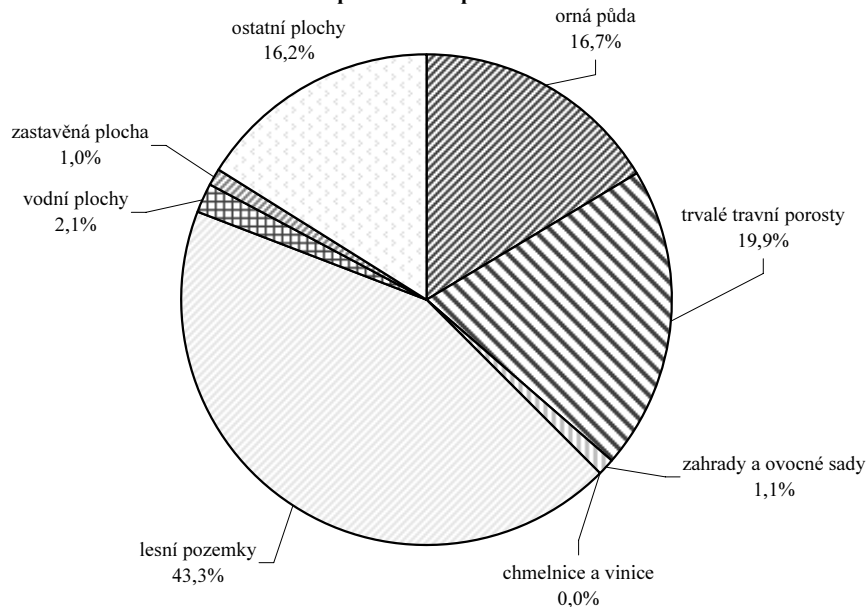

Emise hlavních znečišťujících látek REZZO 1 - 3 v roce 2008 (t/rok)

Území	Emise tuhých látek	Oxid siřičitý (SO ₂)	Oxidy dusíku (NO _x)	Oxid uhelnatý (CO)
Cheb	231,9	668,0	250,6	980,2
Karlovy Vary	277,7	879,8	367,0	1 250,1
Sokolov	732,5	8 305,7	8 073,7	1 719,2
kraj	1 242,1	9 853,5	8 691,3	3 949,5
Česká republika	32 010,5	176 394,3	139 779,3	222 489,8
% kraje v rámci ČR	3,9	5,6	6,2	1,8

Měrné emise (REZZO 1 - 3)

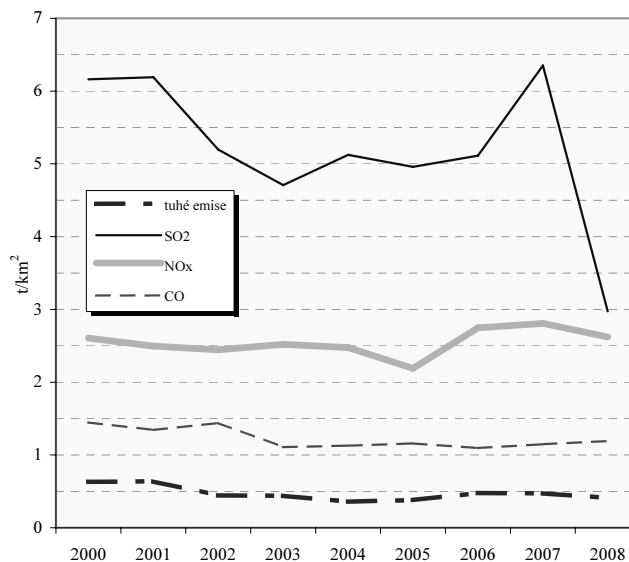

Karlovarský kraj

Pohyb obyvatelstva

Relativní ¹⁾		2000	2001	2002	2003	2004	2005	2006	2007	2008	2009
Sňatky	ČR	5,4	5,1	5,2	4,8	5,0	5,1	5,1	5,5	5,0	4,6
	kraj	6,1	5,9	6,0	5,2	5,6	5,2	5,2	5,7	4,9	4,3
Rozvody	ČR	2,9	3,1	3,1	3,2	3,2	3,1	3,1	3,0	3,0	2,8
	kraj	3,8	3,5	3,8	4,1	3,8	3,9	3,6	3,6	3,7	3,6
Živě narození	ČR	8,8	8,9	9,1	9,2	9,6	10,0	10,3	11,1	11,5	11,3
	kraj	9,5	9,6	9,7	9,5	9,6	9,9	10,5	11,2	11,5	11,1
Potraty	ČR	4,6	4,4	4,3	4,1	4,0	3,9	3,9	4,0	4,0	3,9
	kraj	6,6	6,0	5,8	5,7	5,3	5,0	5,2	5,2	5,2	4,7
Zemřelí	ČR	10,6	10,5	10,6	10,9	10,5	10,5	10,2	10,1	10,1	10,2
	kraj	9,9	10,3	9,4	10,2	9,9	9,8	9,8	9,6	9,8	10,2
Celkový přírůstek	ČR	-1,1	-2,5	-0,3	0,8	0,9	3,0	3,5	9,1	8,3	3,7
	kraj	-1,4	-2,4	1,7	0,1	1,1	-1,0	1,1	9,3	3,1	-2,5

1) na 1 000 obyvatel

Věkové složení obyvatel kraje k 31. 12. 2009

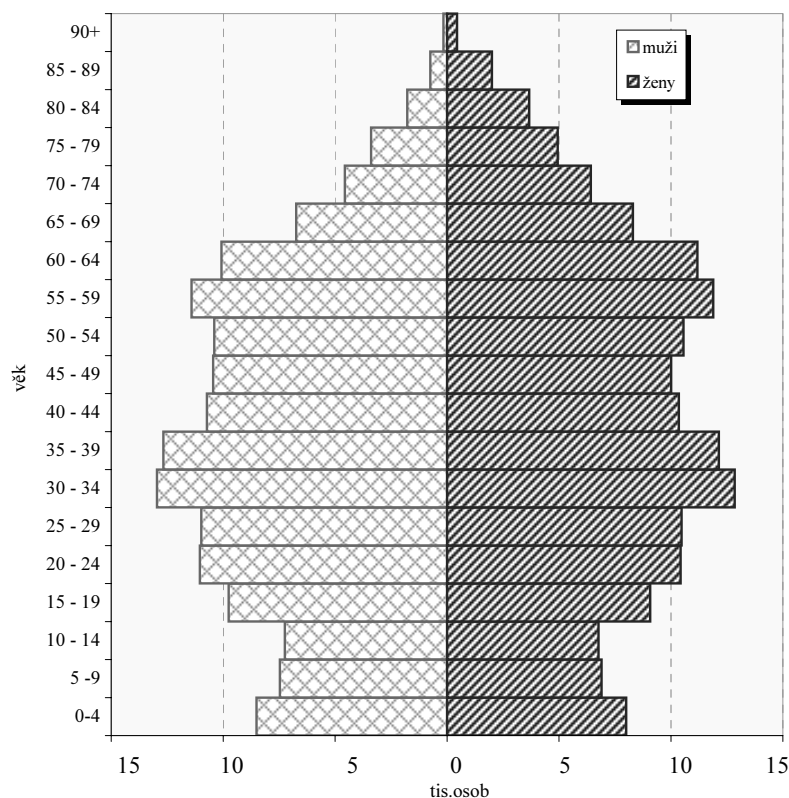

Přírůstek na 1 000 obyvatel (průměr let 2007-2009)

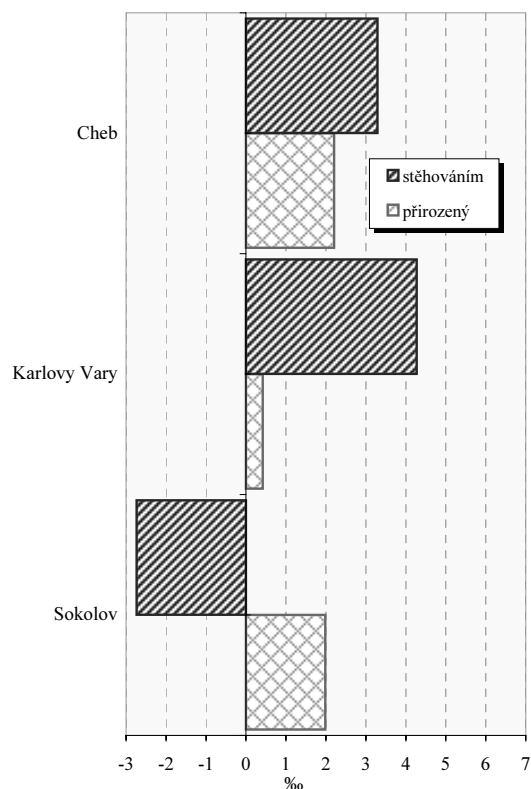

Vybrané ukazatele v roce 2009

Ukazatel	kraj	ČR
Rozvody na 100 sňatků	83,1	60,9
Potraty na 100 narozených	42,0	34,2
Úhrn těhotenství na 1 000 žen	31,1	29,8
Kojenecká úmrtnost (‰)	4,1	2,9
Živě narození mimo manželství (%)	55,1	38,8

Zemřelí podle vybraných příčin smrti v roce 2009¹⁾

Příčina smrti	kraj	ČR
Novotvary	295,8	267,5
Nemoci oběhové soustavy	485,4	515,7
Nemoci dýchací soustavy	70,1	60,9
Poranění, otravy a některé jiné následky vnějších příčin	66,6	56,7

1) na 100 000 obyvatel

Karlovarský kraj

Zabezpečení zdravotní péče

Samostatné ordinace praktického lékaře	Počet lékařů (přepočtené počty)			Počet obyvatel na 1 lékaře (k 31.12.)					
				kraj			ČR		
	2003	2006	2009	2003	2006	2009	2003	2006	2009
pro dospělé	121,1	118,5	127,8	2 112 ¹⁾	2 188 ¹⁾	2 057 ¹⁾	1 922 ¹⁾	1 953 ¹⁾	1 957 ¹⁾
pro děti	59,4	63,7	64,7	1 167 ²⁾	1 037 ²⁾	986 ²⁾	1 058 ²⁾	1 029 ²⁾	1 032 ²⁾
stomatologa	149,4	156,8	159,8	2 036	1 943	1 925	1 788	1 756	1 748
gynekologa	34,9	33,7	35,4	4 448 ³⁾	4 606 ³⁾	4 421 ³⁾	4 839 ³⁾	4 697 ³⁾	4 417 ³⁾
specialisty	173,7	185,5	223,6	1 752	1 642	1 376	1 794	1 702	1 537

1) počet obyvatel starších 14 let

2) počet obyvatel ve věku 0-19

3) počet žen

Lékaři ambulantní péče na 10 000 obyvatel

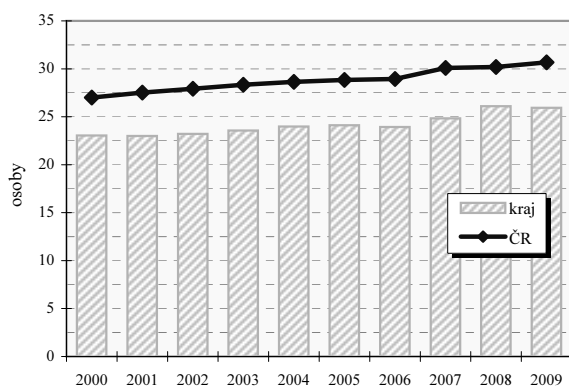

Průměrné procento pracovní neschopnosti celkem

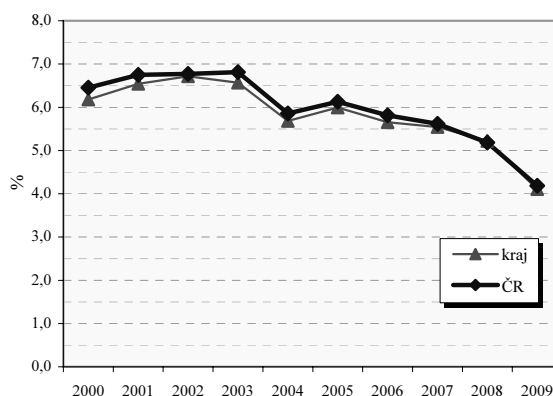

Vybrané ukazatele sociálního zabezpečení k 31.12.

Ukazatel	2002	2003	2004	2005	2006	2007	2008	2009
Počet příjemců důchodů celkem	69 407	69 775	70 806	71 561	72 707	73 893	75 064	76 523
z toho starobních	37 854	38 070	39 066	39 826	40 886	41 968	43 086	44 483
z toho invalidních plných	7 354	7 348	7 379	7 362	7 356	7 437	7 518	7 501
Průměrný důchod celkem v Kč	6 636	6 865	7 045	7 492	7 922	8 459	9 317	9 682
Průměrný starobní důchod v Kč	6 770	7 002	7 190	7 650	8 073	8 607	9 475	9 855
Průměrný plný invalidní důchod v Kč	6 557	6 792	6 954	7 396	7 817	8 348	9 182	9 530

Struktura služeb sociální péče v roce 2009 podle počtu míst/ bytů¹⁾

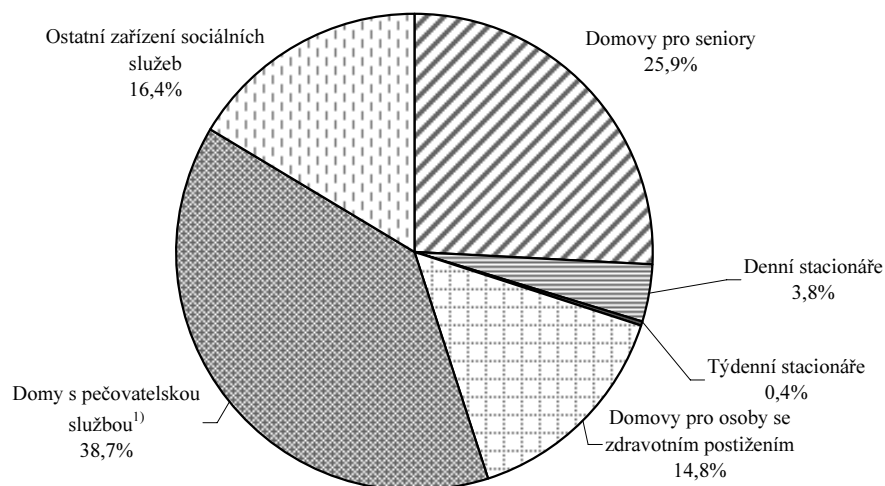

Karlovarský kraj

Vzdělávání - základní přehled

(školní rok 2009/10)

Ukazatel	MŠ	ZŠ	SŠ-celkem	Gymnazia	OOV SŠ*	Střediska praktick. vyučov.	Nástavbové studium	Konzervatoř	VOŠ
Školy	120	112	39	11	32	2	11	-	4
Třídy/stud.skup.(VOŠ)	357	1 250	682	145 ³⁾	459 ³⁾	.	17 ³⁾	-	20 ³⁾
Děti / žáci / studenti	8 617	23 727	15 422	3 632	10 554	172	1 236	-	446
Nově přijatí	.	2 720	4 585	602	3 375	.	608	-	236
Absolventi za minulý školní rok	.	.	3 212	505	2 409	.	298	-	80
Počty zaměstnanců ^{1),2)}	863,7	2 381,1	1 589,8	332,8 ⁴⁾	.	.	.	-	28,7
Počty pedagogů /pracovníků (SPV) ¹⁾	655,0	1 721,7	1 260,5	.	.	9,0	.	-	33,2

Pramen: Ústav pro informace ve vzdělávání. Údaje jsou včetně škol pro žáky se speciálními vzdělávacími potřebami, kromě údajů o počtu zaměstnanců gymnázií, které jsou beze škol pro žáky se speciálními vzdělávacími potřebami. Počet SŠ celkem není součtem počtů škol podle jednotlivých druhů, protože školy mohou realizovat svou činnost souběžně na různých druzích, formách a oborech vzdělávání.

*Školy vyučující obory odborného vzdělání SŠ bez oborů nástavbového studia; 1) přepočtení na plně zaměstnané; 2) průměrný evidenční počet zaměstnanců, data za rok 2009; 3) třídy/studijní skupiny denního studia 4) včetně SŠ se sportovním zaměřením

Dokončené byty na 10 000 obyvatel

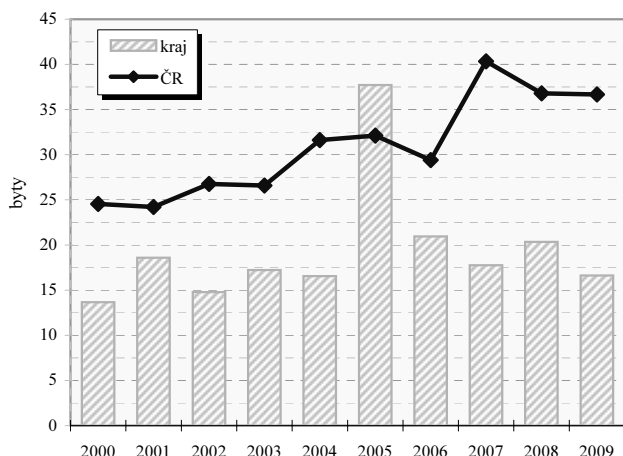

Dokončené byty na 10 000 obyvatel v okresech

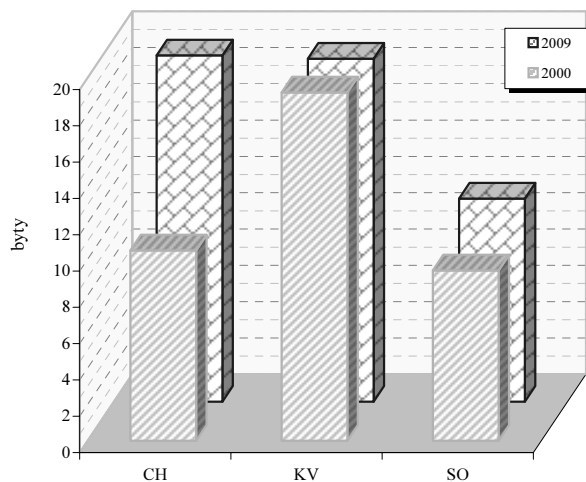

Vybrané ukazatele dopravy

Ukazatel	2003	2006	2009	Ukazatel	2003	2006	2009
Provozovaná vozidla celkem	149 562	167 710	180 782	Délka komunikací celkem v km	2 046	2 040	2 051
z toho : osobní automobily	103 805	116 630	123 818	v tom dálnice	-	-	-
nákladní automobily	8 983	11 879	13 774	silnice 1.třídy	222	222	227
motocykly	14 407	15 592	17 304	silnice 2.třídy	563	568	471
autobusy	569	605	549	silnice 3.třídy	1 261	1 251	1 353

Dopravní nehody při nichž došlo ke zranění nebo usmrcení na 10 000 obyvatel

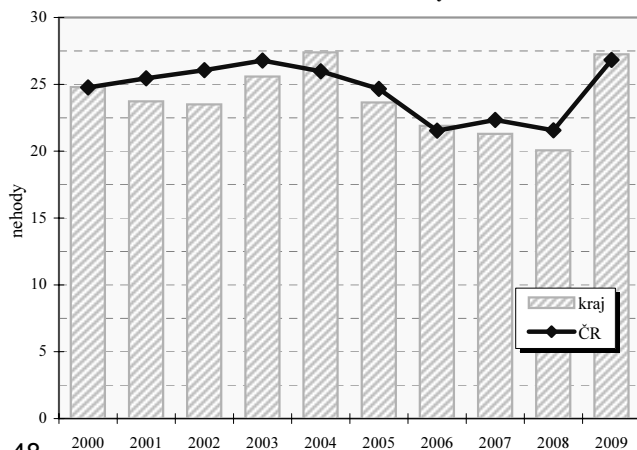

Dopravní nehody při nichž došlo ke zranění nebo usmrcení na 10 000 obyvatel v okresech

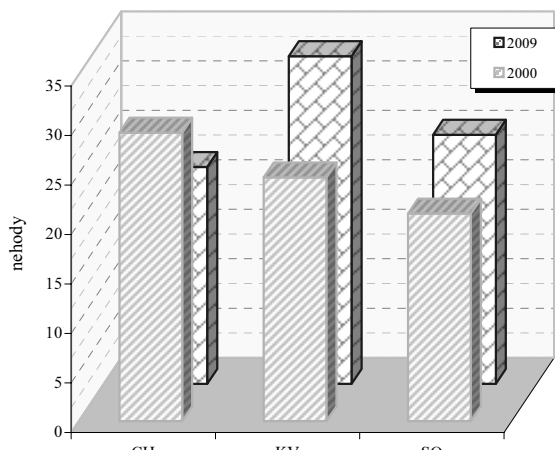

Karlovarský kraj

Zaměstnaní v národním hospodářství podle odvětví (v tis. osob)

Zaměstnaní podle odvětví OKEČ		2003		2009	
		ČR	kraj	ČR	kraj
Celkem		4 733,2	146,9	4 934,3	143,9
A	Zemědělství, myslivost, lesnictví	210,9	4,2	158,7	4,1
B	Rybolov a chov ryb	2,2	-	2,1	-
C	Těžba nerostných surovin	53,3	5,3	52,2	5,1
D	Zpracovatelský průmysl	1 294,3	38,0	1 294,8	33,2
E	Výroba a rozvod elektřiny, plynu a vody	77,1	3,1	78,9	3,3
F	Stavebnictví	438,7	15,8	477,5	13,6
G	Obchod, opravy motorových vozidel a spotřebního zboží	627,8	16,7	644,7	18,2
H	Ubytování a stravování	170,7	10,1	186,0	10,7
I	Doprava, skladování a spoje	358,8	9,1	379,4	10,6
J	Finanční zprostředkování	96,3	2,2	109,2	2,1
K	Nemovitosti a pronájem., podnikatelské činnosti	284,9	6,2	378,2	6,5
L	Veřejná správa a obrana, povinné sociální zabezpečení	331,9	11,2	329,6	10,4
M	Vzdělávání	287,8	7,9	294,1	7,9
N	Zdravotnictví a sociální péče, veterinární činnosti	306,9	11,9	333,0	12,2
O	Ostatní veřejné, sociální a osobní služby	185,1	5,1	204,1	5,9
P	Činnosti domácností	4,3	.	10,8	0,1
Q	Exteritoriální organizace a instituce	0,9	-	0,6	-
	Nezjištěno	1,2	-	.	-

Postavení zaměstnaných v národním hospodářství v roce 2009

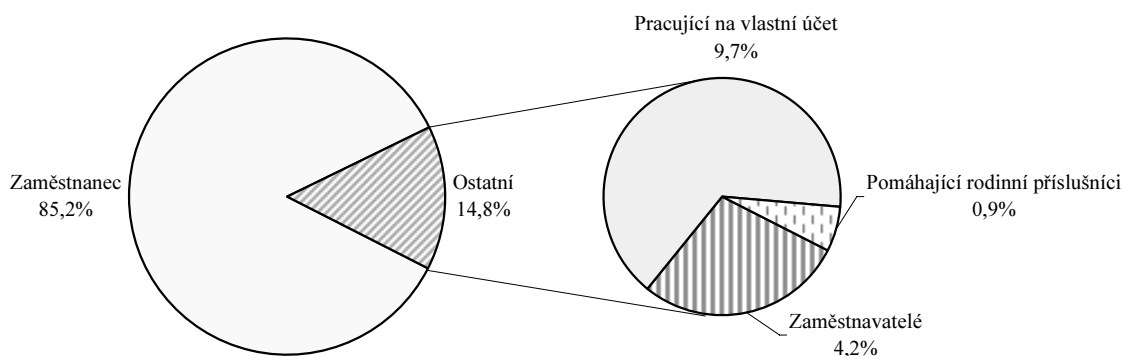

Zaměstnaní v národním hospodářství podle klasifikace zaměstnání (v tis. osob)

KZAM	2001	2009	KZAM	2001	2009
Zákonodárci, vedoucí a řídící pracovníci	9,4	5,9	Řemeslníci a kvalifik. výrobci, zpracovatelé, opraváři	30,6	24,4
Vědečtí a odborní duševní pracovníci	12,4	12,3	Obsluha strojů a zařízení	21,2	25,1
Techn., zdravot. a pedagog. prac. (vč. příbuz. oborů)	25,1	27,0	Pomocní a nekvalifikovaní pracovníci	11,5	12,4
Nižší administrativní pracovníci (úředníci)	13,2	9,3	Příslušníci armády	1,1	.
Provozní pracovníci ve službách a obchodě	22,1	25,9	Nezjištěno	-	-
Kvalifikovaní dělníci v zem. a lesn. (vč. příbuz. oborů)	1,2	1,4			

Průměrná hrubá měsíční mzda v roce 2009

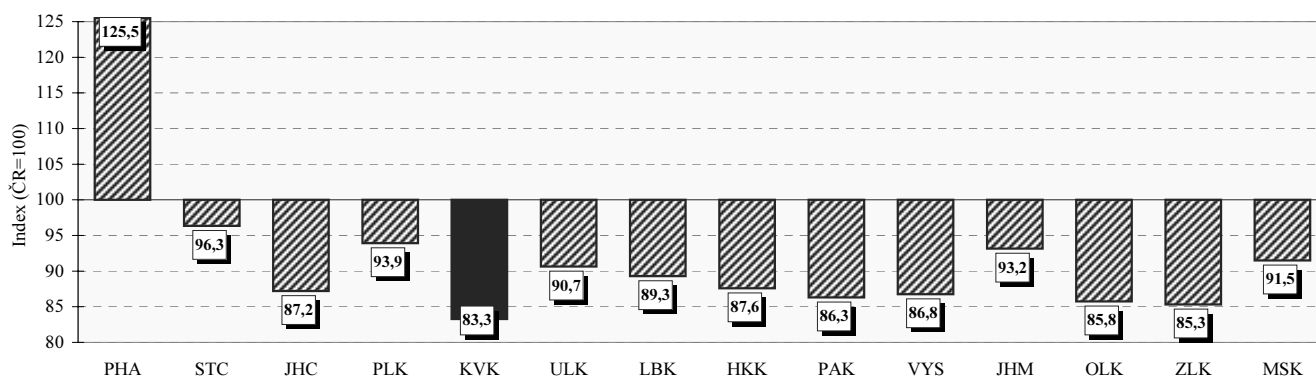

Karlovarský kraj

Neumístění uchazeči o zaměstnání na 1 volné pracovní místo
(k 31.12.)

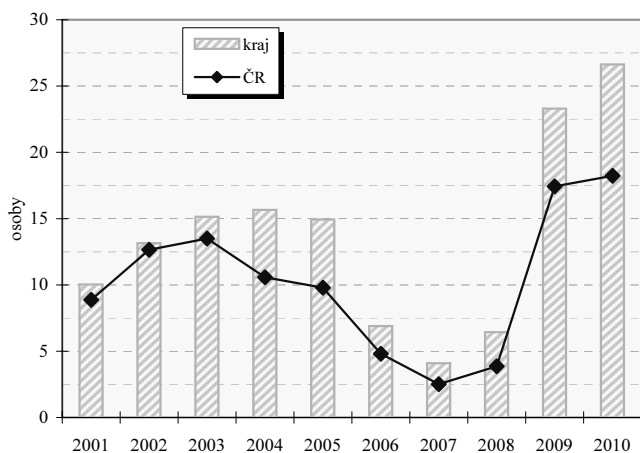

Neumístění uchazeči o zaměstnání na 1 volné pracovní místo
v okresech (k 31.12.)

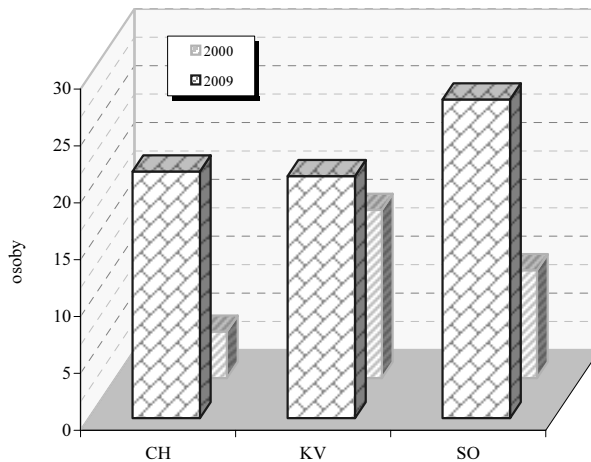

Vybrané ukazatele nezaměstnanosti (k 31.12.)

Ukazatel	2002	2003	2004	2005	2006	2007	2008	2009
Uchazeči o zaměstnání	16 115	17 362	18 726	18 017	16 221	12 975	13 437	19 337
z toho ženy	7 285	7 983	8 812	8 720	7 949	6 462	6 577	9 137
mladší než 25 let	4 199	4 329	4 240	3 703	3 147	2 237	2 702	3 861
se základním vzděláním ¹⁾	7 870	8 516	8 709	8 481	7 712	6 280	6 324	8 267
nezaměstnaní déle než 1 rok	6 132	7 093	7 628	7 764	6 994	5 334	4 181	5 338
se zdravotním postižením	1 635	1 715	1 935	2 019	1 946	1 682	1 650	1 777
pobírající příspěvek	5 037	5 208	4 448	4 357	4 156	3 607	4 451	5 616
v rekvalifikaci s příspěvkem	77	133	30	19	70	28	7	16
Volná pracovní místa	1 226	1 147	1 196	1 206	2 354	3 167	2 087	830
z toho pro uchazeče se zdravotním postižením	56	31	114	44	49	47	57	88
% uchazečů v rámci ČR	3,1	3,2	3,5	3,5	3,6	3,7	3,8	3,6
% volných pracovních míst v rámci ČR	3,0	2,9	2,3	2,3	2,5	2,2	2,3	2,7

1) vč. uchazečů bez vzdělání

Míra registrované nezaměstnanosti k 31.12.

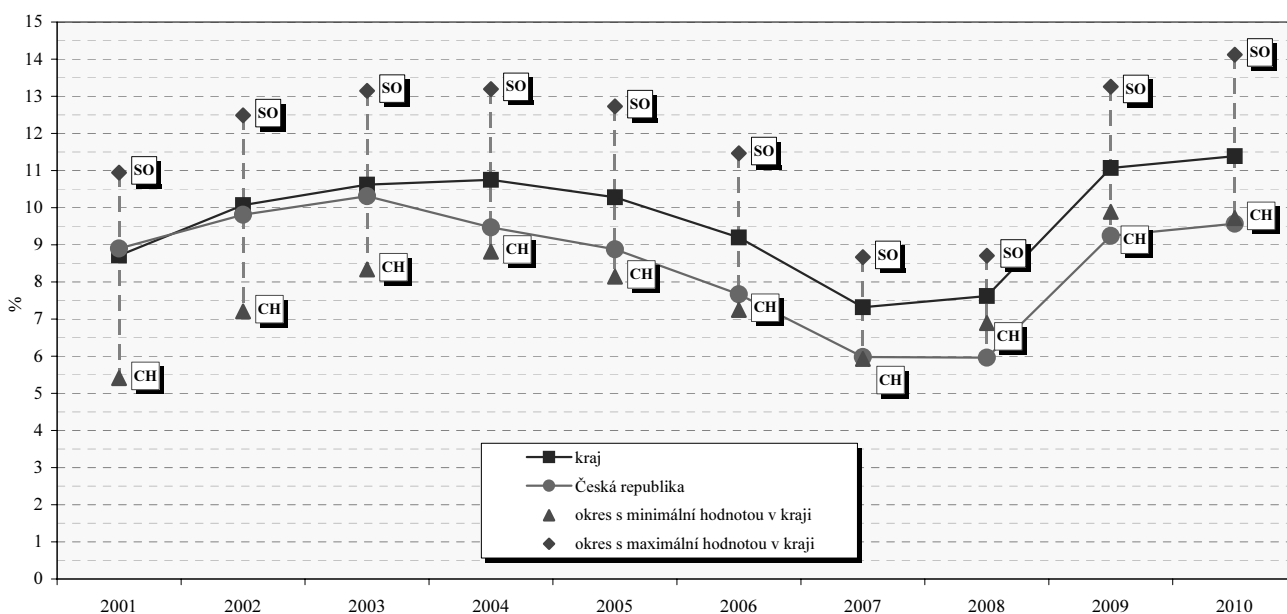

Karlovarský kraj

Struktura hrubé přidané hodnoty podle odvětví OKEČ

	2005	2006	2007	2008	2009
Hrubá přidaná hodnota celkem v mil. Kč	59 977	61 909	66 971	67 751	64 648
v tom podíl odvětví (%) :					
A Zemědělství, myslivost, lesnictví	2,6	2,9	2,8	2,5	2,3
B Rybolov	0,0	0,0	0,0	0,0	0,0
C Těžba nerostných surovin	2,9	2,8	7,8	6,2	5,2
D Zpracovatelský průmysl	26,2	25,2	24,6	22,4	20,8
E Výroba a rozvod elektřiny, plynu a vody	4,5	4,9	4,2	5,8	7,1
F Stavebnictví	6,4	6,3	6,3	6,5	7,2
G Obchod; opravy motorových vozidel a výrobků pro osobní potřebu a převážně pro domácnost	11,0	11,3	10,4	9,8	9,7
H Ubytování a stravování	4,3	4,6	4,2	3,6	3,7
I Doprava, skladování a spoje	9,8	9,2	8,4	9,5	9,6
J Finanční zprostředkování	1,4	1,6	1,9	2,3	2,5
K Činnosti v oblasti nemovitostí a pronájmu; podnikatelské činnosti	10,3	9,0	9,3	8,7	7,9
L Veřejná správa, obrana; povinné sociální zabezpečení	4,7	4,8	4,9	5,1	5,5
M Vzdělávání	4,6	4,5	4,5	4,2	4,8
N Zdravotnictví a sociální péče; veterinární činnosti	7,7	8,6	6,9	9,6	9,9
O Ostatní veřejné, sociální a osobní služby	3,6	4,2	3,8	3,7	3,7
P Činnosti domácností	0,0	0,0	0,0	0,0	0,0
Q Exteritoriální organizace a instituce	-	-	-	-	-

Regionální HDP na 1 obyvatele v PPS v roce 2009 (%)

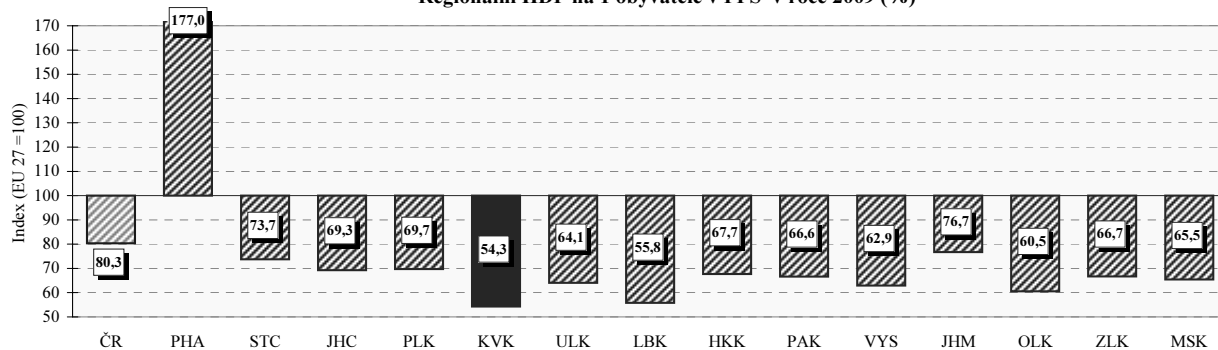

Regionální makroekonomické ukazatele

Ukazatel	2005	2006	2007	2008	2009
Hrubá přidaná hodnota (mil. Kč)	59 977	61 909	66 971	67 751	64 648
Hrubý domácí produkt (mil. Kč)	66 895	68 609	74 503	75 250	71 949
Podíl kraje na HDP České republiky v % (ČR = 100)	2,2	2,1	2,1	2,0	2,0
Hrubý domácí produkt v mil. EURO	2 246	2 421	2 683	3 017	2 722
v mil. PPS ¹⁾	3 914	3 982	4 339	4 286	3 947
Vývoj HDP, stálé ceny, min. rok = 100	101,8	100,4	103,6	96,6	92,4
Hrubý domácí produkt na 1 obyvatele v Kč	219 627	225 263	243 777	243 860	233 629
v EURO	7 374	7 948	8 780	9 776	8 838
v PPS ¹⁾	12 849	13 075	14 199	13 889	12 817
Hrubý domácí produkt na 1 obyvatele průměr ČR = 100	75,3	71,8	71,2	68,9	67,6
EU 27 = 100 ²⁾ v PPS ¹⁾	57,1	55,2	56,8	55,3	54,3
Hrubý domácí produkt na 1 zaměstnance v Kč průměr ČR = 100	529 755	560 218	618 708	627 721	598 730
Tvorba hrubého fixního kapitálu (THFK) v mil. Kč	17 596	15 253	15 346	17 446	.
Podíl kraje na THFK (ČR = 100)	2,4	1,9	1,7	2,0	.
Tvorba hrubého fixního kapitálu na 1 obyvatele v Kč	57 770	50 079	50 211	56 537	.
ČR = 100	79,7	64,6	58,2	66,8	.
Čistý disponibilní důchod domácností v mil. Kč	39 306	42 086	45 703	49 628	49 971
Čistý disponibilní důchod domácností na 1 obyvatele v Kč	129 048	138 179	149 542	160 827	162 262
ČR = 100	89,7	89,0	88,4	88,6	90,2
Vývoz v běžných cenách (mil. Kč)	49 673	51 192	53 913	50 780	41 645

1) PPS - jednotka pro měření kupní síly

2) EU - průměr za členské země EU

Ústecký kraj

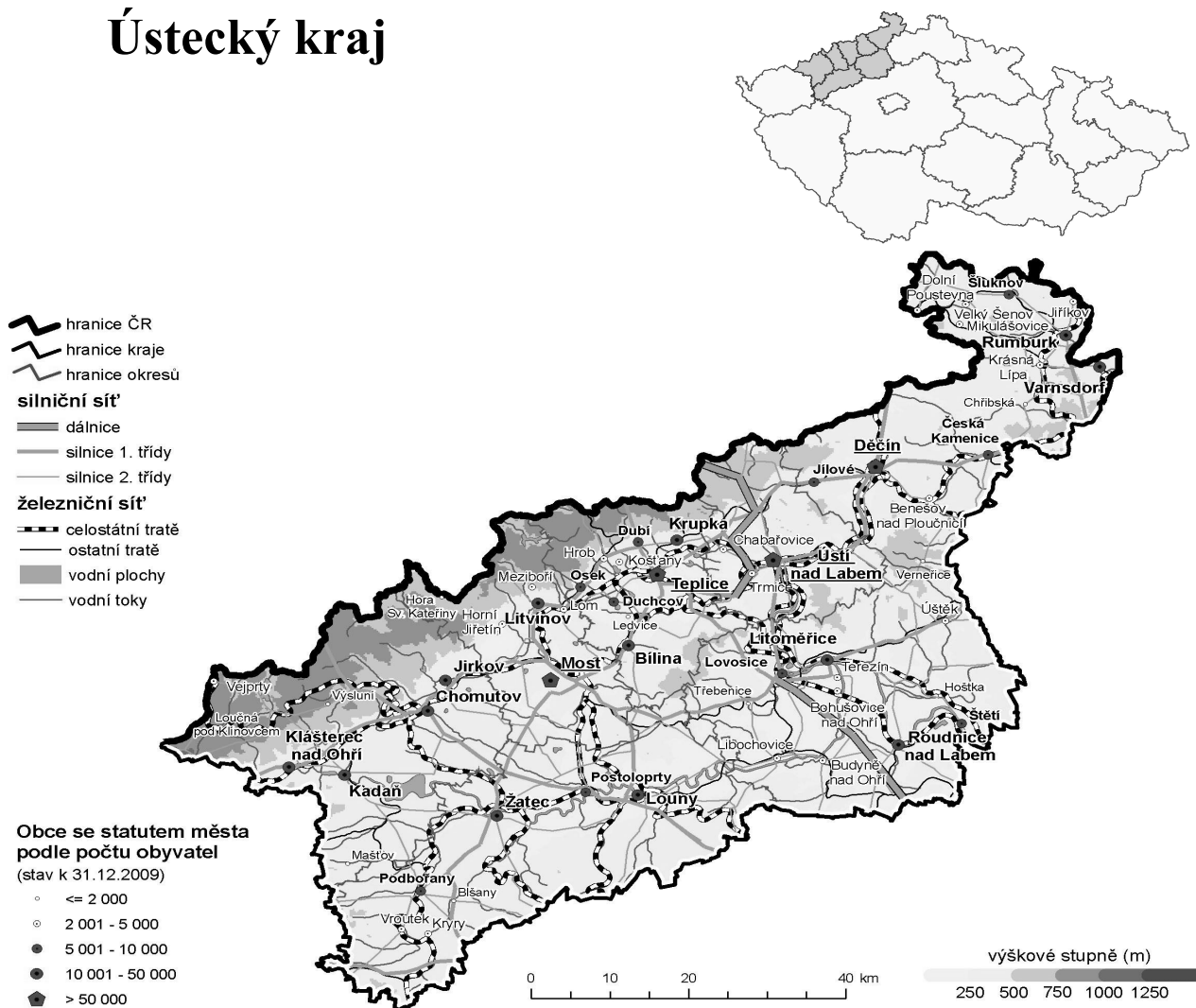

Porovnání vybraných krajských údajů s Českou republikou v roce 2009

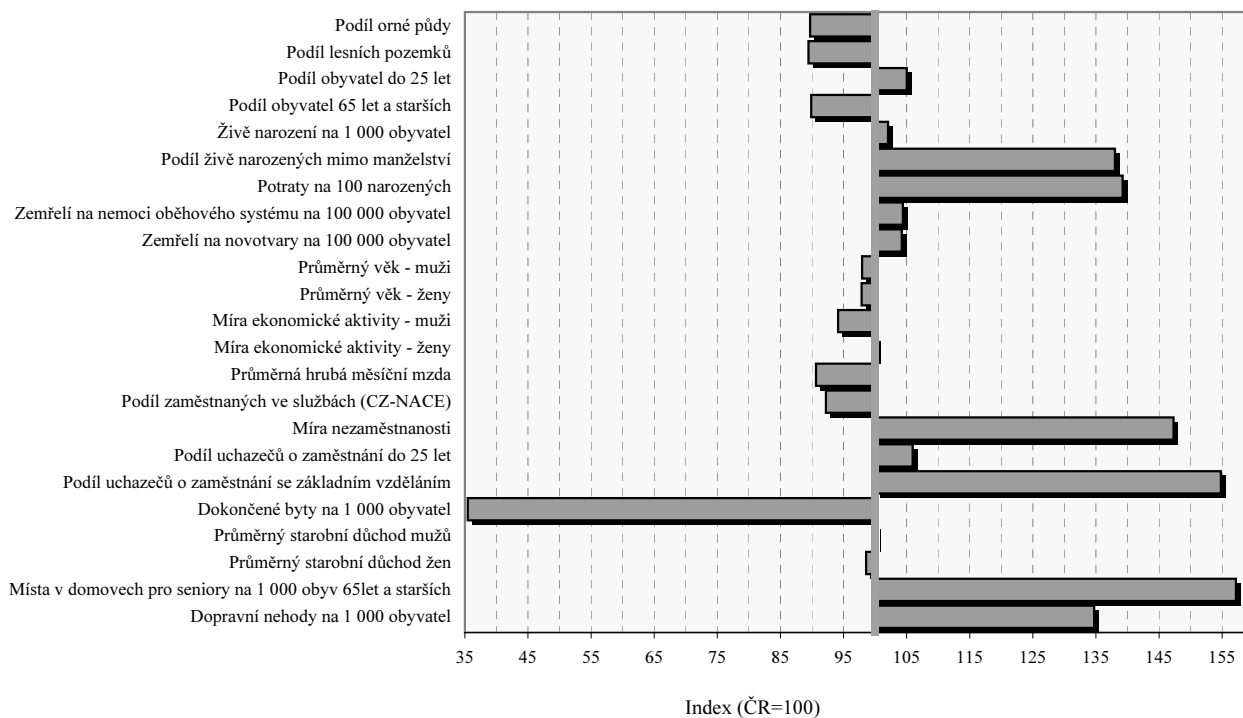

Ústecký kraj

Velikostní skupiny obcí podle počtu obyvatel k 31.12.2009

Velikostní skupina	Počet		% obyvatel	Velikostní skupina	Počet		% obyvatel
	obcí	obyvatel			obcí	obyvatel	
-199	51	6 707	0,80	5 000 - 9 999	10	68 083	8,14
200 - 499	126	41 739	4,99	10 000 - 19 999	9	142 033	16,99
500 - 999	85	58 833	7,04	20 000 - 49 999	4	121 880	14,58
1 000 - 1 999	37	50 145	6,00	50 000 - 99 999	4	266 463	31,87
2 000 - 4 999	28	80 315	9,60	100 000 +	-	-	x
kraj					354	836 198	100,0
Česká republika					6 249	10 506 813	x
% kraje v rámci ČR					5,7	8,0	x

Městské a venkovské obyvatelstvo v roce 2009

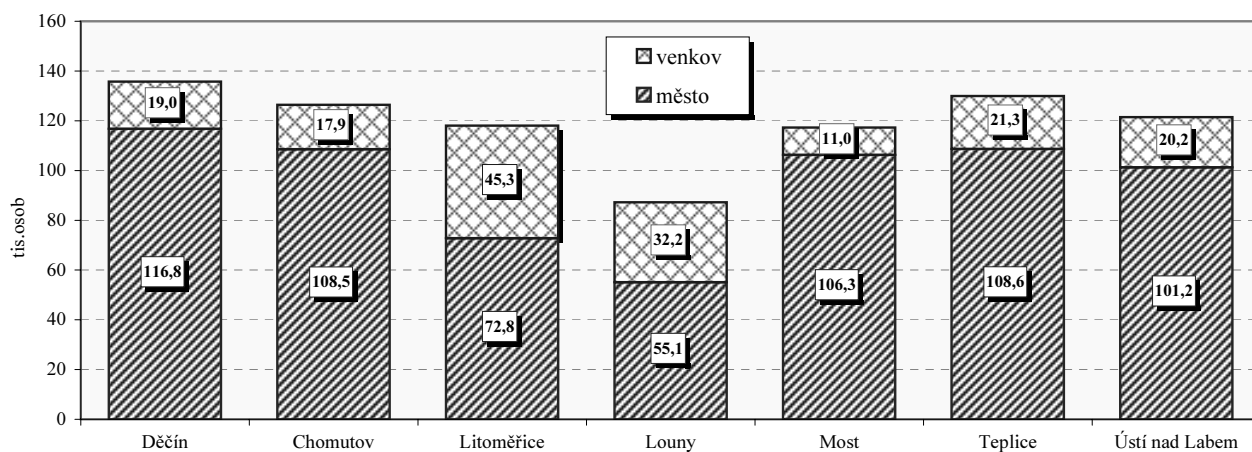

Základní charakteristika v roce 2009

Území	Rozloha (km ²)	Střední stav obyvatel	Hustota obyvatel na 1 km ²	Obce	Obce se statutem města	Obce se statutem městyse	Části obce	Katastrální území
Děčín	908,7	135 766	149	52	14	-	193	143
Chomutov	935,3	126 402	135	44	8	-	173	152
Litoměřice	1 032,2	117 979	114	105	11	2	271	252
Louny	1 117,6	87 190	78	70	7	6	221	204
Most	467,1	117 256	251	26	6	-	75	85
Teplice	468,9	130 127	277	34	9	1	115	111
Ústí nad Labem	404,7	121 408	300	23	3	-	102	110
kraj	5 334,5	836 128	157	354	58	9	1 150	1 057
Česká republika	78 864,9	10 491 492	133	6 249	593	206	15 050	13 027
% kraje v rámci ČR	6,8	8,0	x	5,7	9,8	4,4	7,6	8,1

Ústecký kraj

Výměra půdy na 1 obyvatele v roce 2009

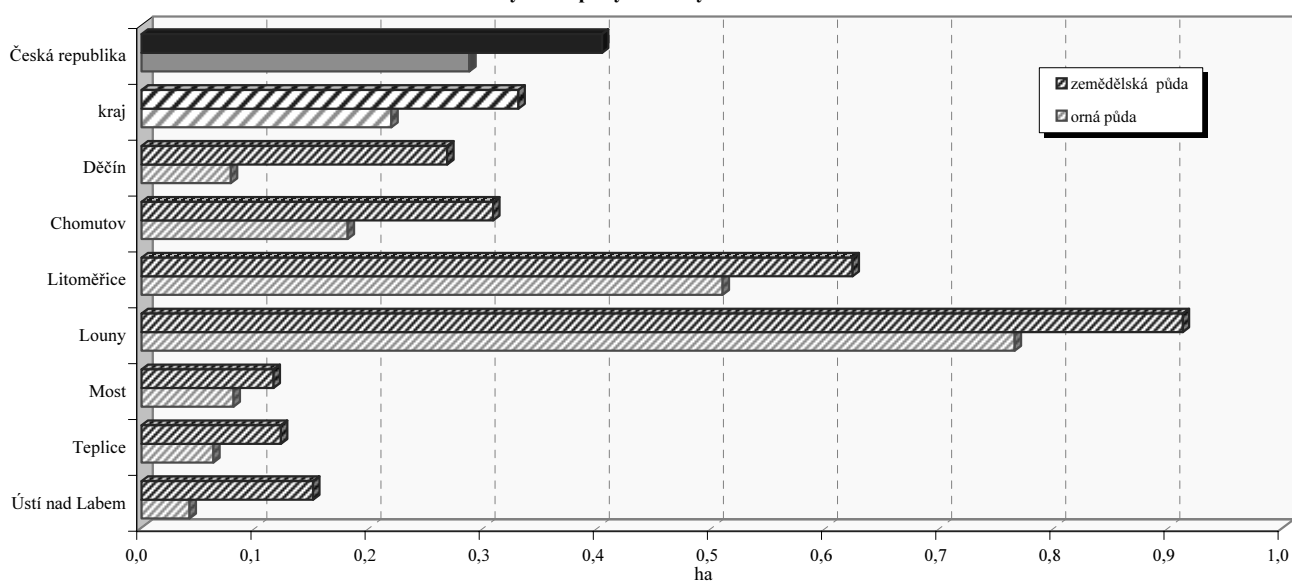

Struktura podle druhů pozemků v roce 2009

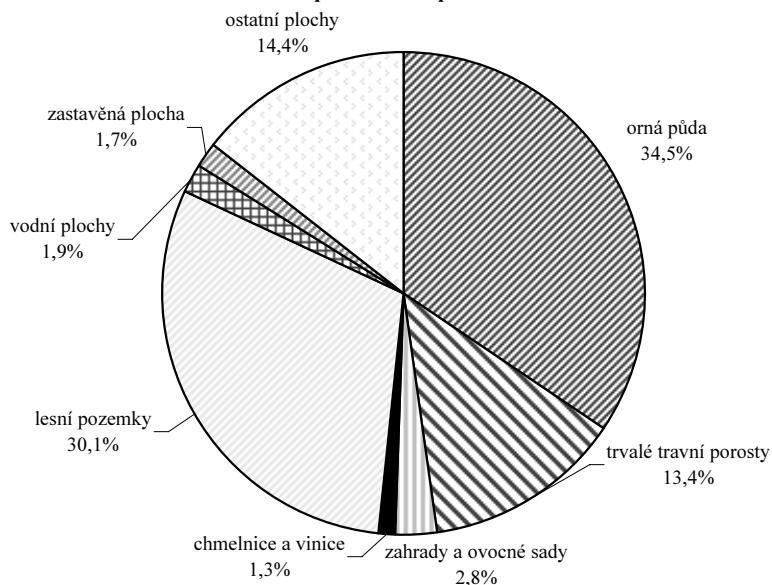

Emise hlavních znečišťujících látek REZZO 1 - 3 v roce 2008
(t/rok)

Území	Emise tuhých látek	Oxid siřičitý (SO ₂)	Oxidy dusíku (NO _x)	Oxid uhelnatý (CO)
Děčín	346,1	873,4	319,1	1 714,1
Chomutov	815,5	21 987,0	21 647,2	1 954,0
Litoměřice	442,6	2 609,7	2 622,7	3 313,8
Louny	576,4	5 764,9	14 001,6	2 263,1
Most	430,8	14 929,9	7 394,4	1 728,7
Teplice	476,9	11 306,7	8 109,9	919,8
Ústí nad Labem	180,9	2 231,4	1 868,2	945,0
kraj	3 269,2	59 703,0	55 963,1	12 838,5
Česká republika	32 010,5	176 394,3	139 779,3	222 489,8
% kraje v rámci ČR	10,2	33,8	40,0	5,8

Měrné emise (REZZO 1 - 3)

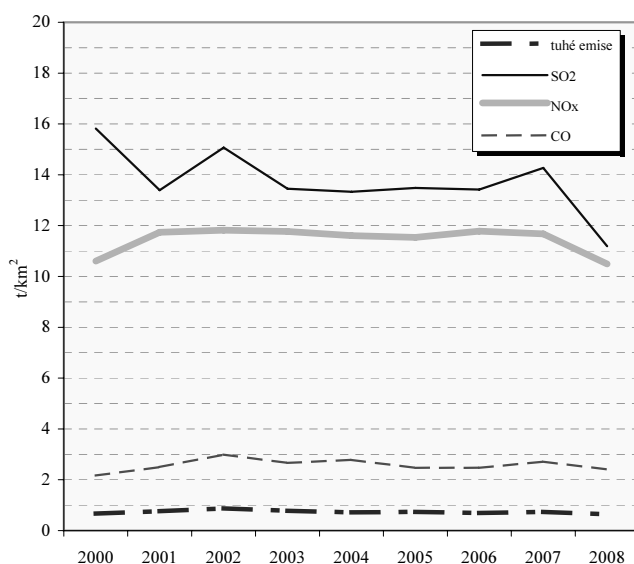

Ústecký kraj

Pohyb obyvatelstva

Relativní ¹⁾		2000	2001	2002	2003	2004	2005	2006	2007	2008	2009
Sňatky	ČR	5,4	5,1	5,2	4,8	5,0	5,1	5,1	5,5	5,0	4,6
	kraj	5,4	5,4	5,4	4,9	5,4	5,2	5,3	6,1	5,4	4,7
Rozvody	ČR	2,9	3,1	3,1	3,2	3,2	3,1	3,1	3,0	3,0	2,8
	kraj	3,3	4,0	3,8	3,8	4,1	3,5	3,6	3,4	3,5	3,4
Živě narození	ČR	8,8	8,9	9,1	9,2	9,6	10,0	10,3	11,1	11,5	11,3
	kraj	9,7	9,6	10,0	10,2	10,5	10,6	10,9	11,8	12,0	11,5
Potraty	ČR	4,6	4,4	4,3	4,1	4,0	3,9	3,9	4,0	4,0	3,9
	kraj	6,2	6,0	5,8	5,8	5,7	5,4	5,5	5,4	5,6	5,5
Zemřelí	ČR	10,6	10,5	10,6	10,9	10,5	10,5	10,2	10,1	10,1	10,2
	kraj	10,6	10,8	11,3	11,3	10,9	10,9	10,6	10,6	10,6	10,6
Celkový přírůstek	ČR	-1,1	-2,5	-0,3	0,8	0,9	3,0	3,5	9,1	8,3	3,7
	kraj	-0,2	-1,1	0,3	1,4	1,5	1,3	0,1	9,6	5,6	0,4

1) na 1 000 obyvatel

Věkové složení obyvatel kraje k 31. 12. 2009

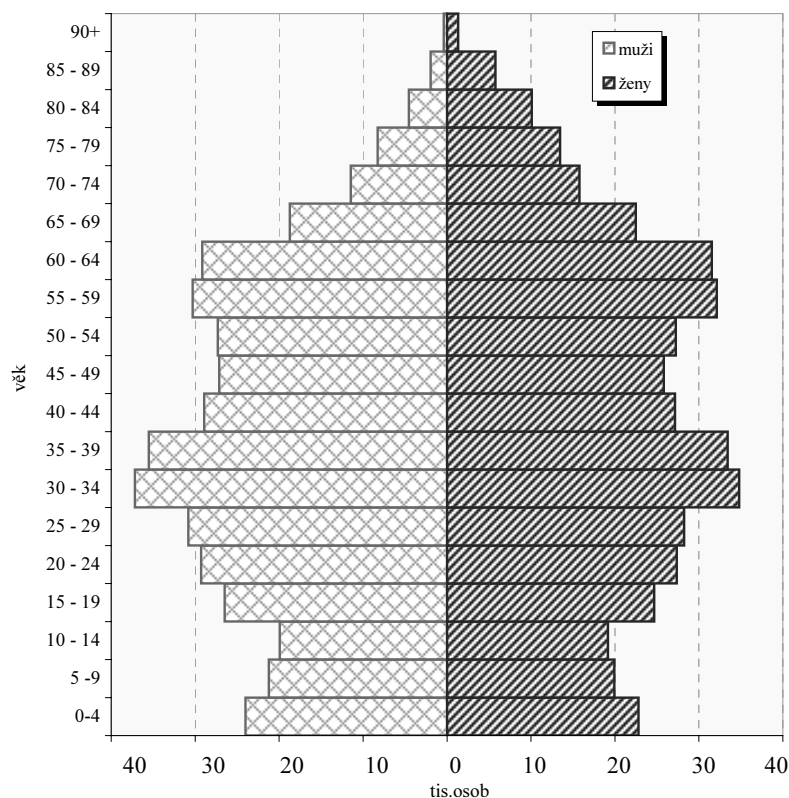

Přírůstek na 1 000 obyvatel
(průměr let 2007-2009)

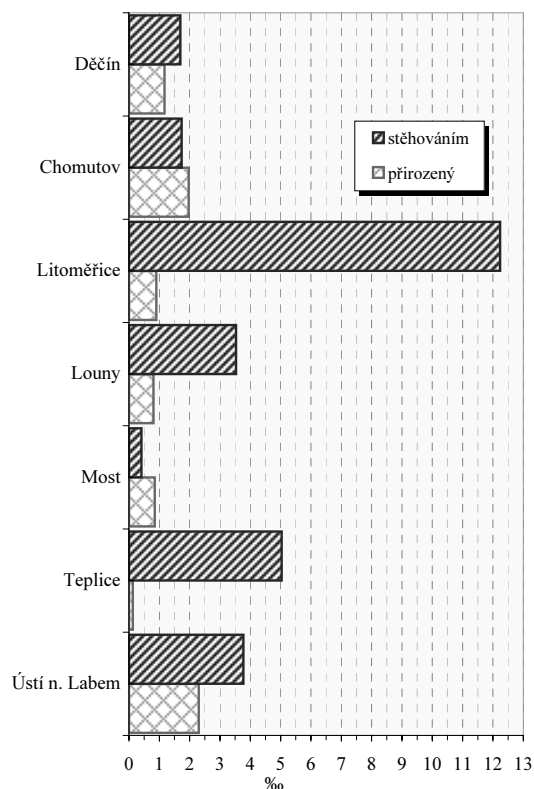

Vybrané ukazatele v roce 2009

Ukazatel	kraj	ČR
Rozvody na 100 sňatků	71,1	60,9
Potraty na 100 narozených	47,5	34,2
Úhrn těhotenství na 1 000 žen	33,7	29,8
Kojenecká úmrtnost (‰)	3,9	2,9
Živě narození mimo manželství (%)	53,6	38,8

Zemřelí podle vybraných příčin smrti v roce 2009¹⁾

Příčina smrti	kraj	ČR
Novotvary	278,8	267,5
Nemoci oběhové soustavy	538,4	515,7
Nemoci dýchací soustavy	62,3	60,9
Poranění, otravy a některé jiné následky vnějších příčin	62,1	56,7

1) na 100 000 obyvatel

Ústecký kraj

Zabezpečení zdravotní péče

Samostatné ordinace praktického lékaře	Počet lékařů (přepočtené počty)			Počet obyvatel na 1 lékaře (k 31.12.)					
				kraj			ČR		
	2003	2006	2009	2003	2006	2009	2003	2006	2009
pro dospělé	321,4	317,8	328,6	2 142 ¹⁾	2 190 ¹⁾	2 158 ¹⁾	1 922 ¹⁾	1 953 ¹⁾	1 957 ¹⁾
pro děti	163,0	158,6	157,9	1 150 ²⁾	1 142 ²⁾	1 129 ²⁾	1 058 ²⁾	1 029 ²⁾	1 032 ²⁾
stomatologa	387,5	382,1	375,4	2 118	2 155	2 227	1 788	1 756	1 748
gynekologa	91,7	95,2	101,6	4 569 ³⁾	4 405 ³⁾	4 171 ³⁾	4 839 ³⁾	4 697 ³⁾	4 417 ³⁾
specialisty	387,1	397,1	428,2	2 121	2 073	1 953	1 794	1 702	1 537

1) počet obyvatel starších 14 let

2) počet obyvatel ve věku 0-19

3) počet žen

Lékaři ambulantní péče na 10 000 obyvatel

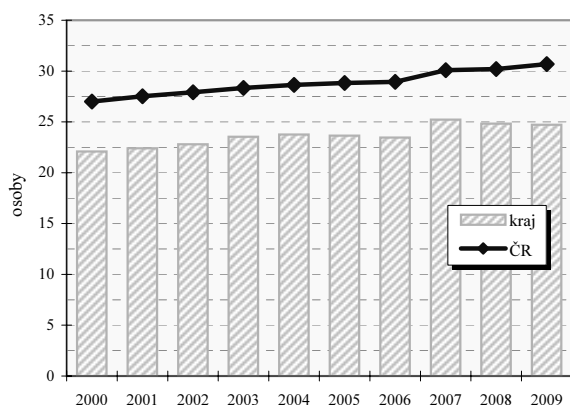

Průměrné procento pracovní neschopnosti celkem

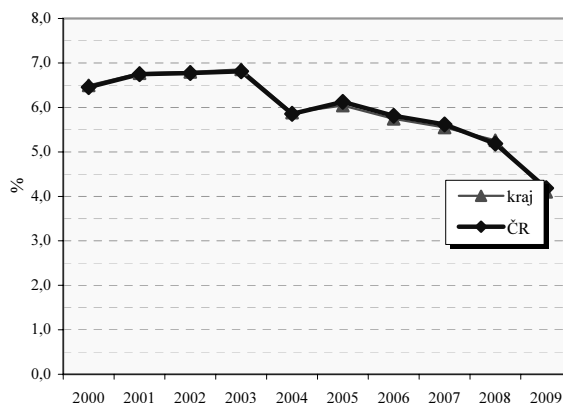

Vybrané ukazatele sociálního zabezpečení k 31.12.

Ukazatel	2002	2003	2004	2005	2006	2007	2008	2009
Počet příjemců důchodů celkem	198 493	200 253	203 710	205 707	209 224	212 953	216 306	219 965
z toho starobních	99 563	100 583	102 964	104 512	107 116	110 233	113 515	117 463
z toho invalidních plných	25 510	25 858	26 347	26 730	26 974	26 970	26 390	26 012
Průměrný důchod celkem v Kč	6 671	6 891	7 057	7 500	7 921	8 456	9 309	9 678
Průměrný starobní důchod v Kč	6 861	7 085	7 262	7 724	8 142	8 691	9 571	9 968
Průměrný plný invalidní důchod v Kč	6 643	6 874	7 046	7 497	7 912	8 436	9 273	9 614

Struktura služeb sociální péče v roce 2009 podle počtu míst/ bytů¹⁾

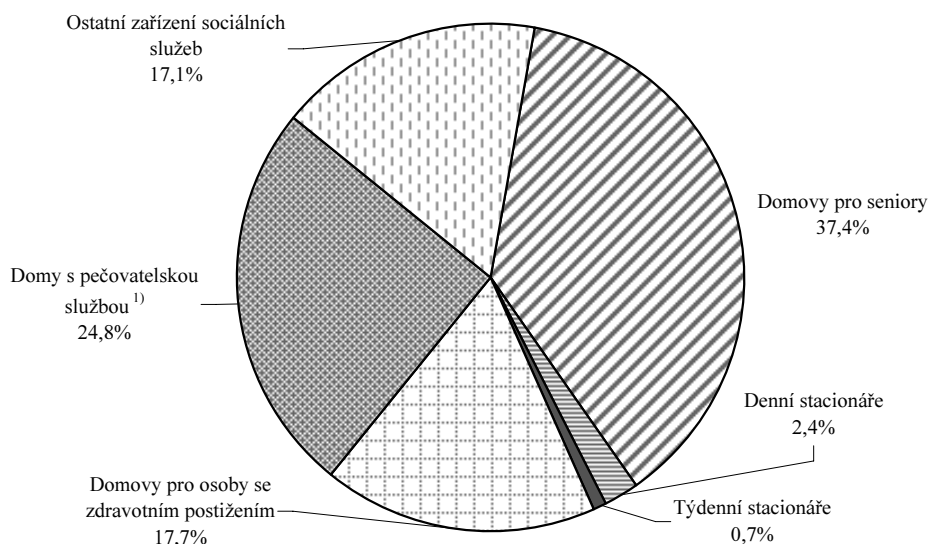

Ústecký kraj

Vzdělávání - základní přehled

(školní rok 2009/10)

Ukazatel	MŠ	ZŠ	SŠ-celkem	Gymnázia	OOV SŠ*	Střediska praktick. vyučov.	Nástavbové studium	Konzervatoř	VOŠ
Školy	328	283	117	23	96	-	34	1	9
Třídy/stud.skup.(VOŠ)	1 033	3 655	1 963	337 ³⁾	1401 ³⁾	-	66 ³⁾	x	68 ³⁾
Děti / žáci / studenti	23 977	68 636	44 772	8 962	31 862	-	3 948	204	1924
Nově přijatí	.	8 100	13 235	1 613	9 756	-	1 866	54	972
Absolventi za minulý školní rok	.	.	9 124	1 516	6 537	-	1 071	43	298
Počty zaměstnanců ^{1),2)}	2 608,3	6 923,9	4659,7	854,4 ⁴⁾	.	-	.	56,1	92,8
Počty pedagogů /pracovníků (SPV) ¹⁾	1 908,5	5 031,1	3671,8	.	.	-	.	53,1	86,4

Pramen: Ústav pro informace ve vzdělávání. Údaje jsou včetně škol pro žáky se speciálními vzdělávacími potřebami, kromě údajů o počtu zaměstnanců gymnázií, které jsou beze škol pro žáky se speciálními vzdělávacími potřebami. Počet SŠ celkem není součtem počtů škol podle jednotlivých druhů, protože školy mohou realizovat svou činnost souběžně na různých druzích, formách a oborech vzdělávání.

*Školy vyučující obory odborného vzdělání SŠ bez oborů nástavbového studia; 1) přepočtení na plně zaměstnané; 2) průměrný evidenční počet zaměstnanců, data za rok 2009; 3) třídy/studiijní skupiny denního studia 4) včetně SŠ se sportovním zaměřením

Dokončené byty na 10 000 obyvatel

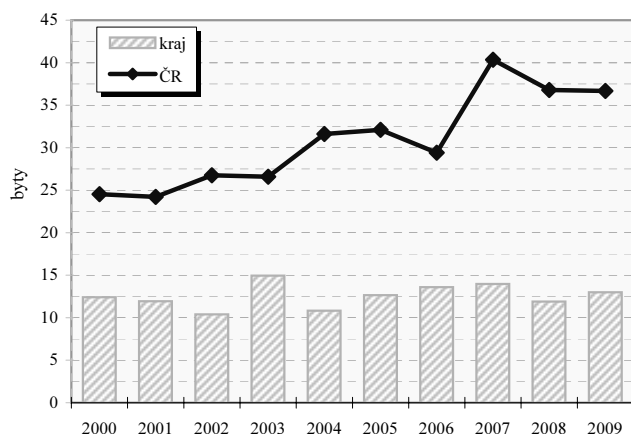

Dokončené byty na 10 000 obyvatel v okresech

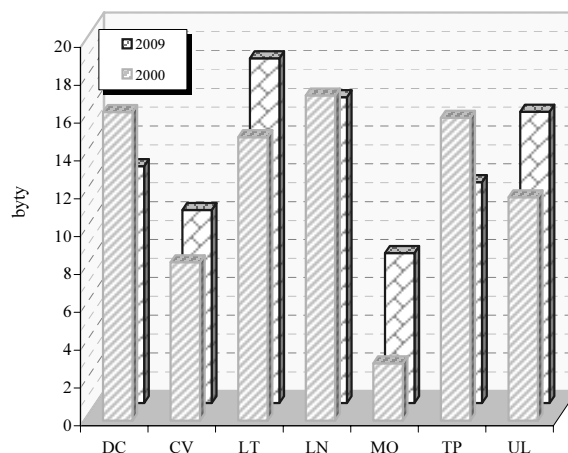

Vybrané ukazatele dopravy

Ukazatel	2003	2006	2009	Ukazatel	2003	2006	2009
Provozovaná vozidla celkem	433 639	486 094	529 217	Délka komunikací celkem v km	4 182	4 187	4 203
z toho : osobní automobily	277 358	314 873	339 721	v tom dálnice	29	52	53
nákladní automobily	24 489	32 585	39 322	silnice 1.třídy	480	492	494
motocykly	59 344	62 773	68 268	silnice 2.třídy	900	899	907
autobusy	1 621	1 239	1 254	silnice 3.třídy	2 765	2 743	2 750

Dopravní nehody při nichž došlo ke zranění nebo usmrcení na 10 000 obyvatel

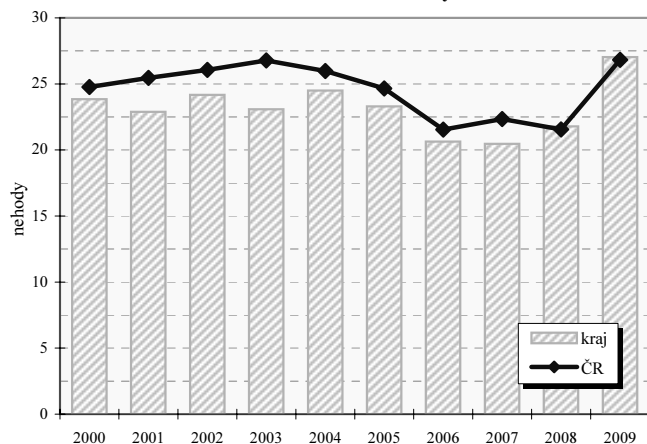

Dopravní nehody při nichž došlo ke zranění nebo usmrcení na 10 000 obyvatel v okresech

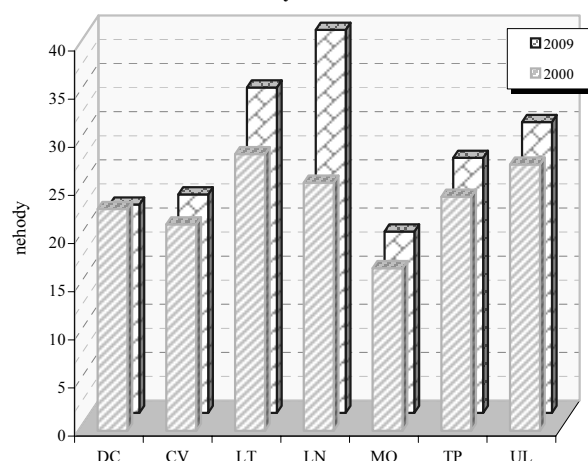

Ústecký kraj

Zaměstnaní v národním hospodářství podle odvětví (v tis. osob)

Zaměstnaní podle odvětví OKEČ		2003		2009	
		ČR	kraj	ČR	kraj
Celkem		4 733,2	353,1	4 934,3	365,7
A	Zemědělství, myslivost, lesnictví	210,9	12,2	158,7	8,3
B	Rybolov a chov ryb	2,2	-	2,1	-
C	Těžba nerostných surovin	53,3	12,9	52,2	12,3
D	Zpracovatelský průmysl	1 294,3	81,0	1 294,8	99,4
E	Výroba a rozvod elektřiny, plynu a vody	77,1	10,5	78,9	11,5
F	Stavebnictví	438,7	36,8	477,5	35,4
G	Obchod, opravy motorových vozidel a spotřebního zboží	627,8	56,7	644,7	49,8
H	Ubytování a stravování	170,7	11,7	186,0	13,6
I	Doprava, skladování a spoje	358,8	30,4	379,4	32,5
J	Finanční zprostředkování	96,3	5,7	109,2	3,4
K	Nemovitosti a pronájem., podnikatelské činnosti	284,9	18,4	378,2	20,6
L	Veřejná správa a obrana, povinné sociální zabezpečení	331,9	22,5	329,6	24,6
M	Vzdělávání	287,8	19,8	294,1	17,6
N	Zdravotnictví a sociální péče, veterinární činnosti	306,9	20,2	333,0	20,7
O	Ostatní veřejné, sociální a osobní služby	185,1	13,7	204,1	15,1
P	Činnosti domácností	4,3	0,3	10,8	0,6
Q	Exteritoriální organizace a instituce	0,9	-	0,6	.
	Nezjištěno	1,2	.	.	.

Postavení zaměstnaných v národním hospodářství v roce 2009

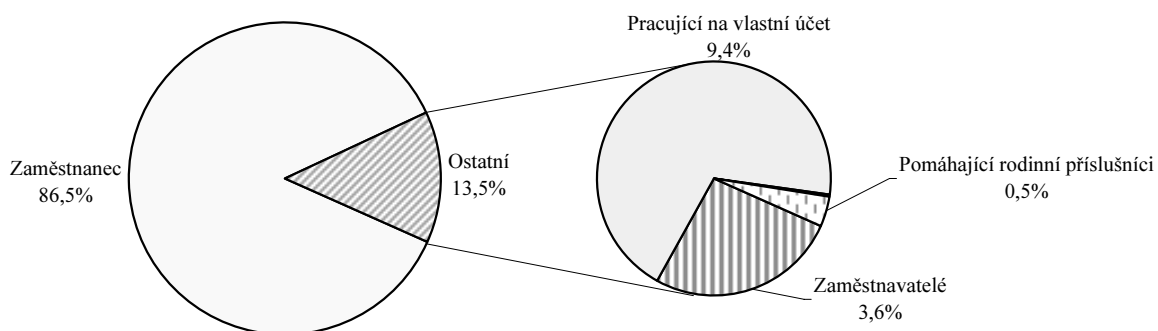

Zaměstnaní v národním hospodářství podle klasifikace zaměstnání (v tis. osob)

KZAM	2001	2009	KZAM	2001	2009
Zákonodárci, vedoucí a řídící pracovníci	22,8	19,5	Řemeslníci a kvalifik. výrobci,		
Vědečtí a odborní duševní pracovníci	27,1	25,5	zpracovatelé, opraváři	73,3	73,0
Techn., zdravot. a pedagog. prac. (vč. příbuz. oborů)	65,0	79,4	Obsluha strojů a zařízení	53,8	57,1
Nižší administrativní pracovníci (úředníci)	25,6	30,4	Pomocní a nekvalifikovaní pracovníci	40,9	31,7
Provozní pracovníci ve službách a obchodě	44,2	44,5	Příslušníci armády	4,8	.
Kvalifikovaní dělníci v zem. a lesn. (vč. příbuz. oborů)	3,8	4,0	Nezjištěno	-	.

Průměrná hrubá měsíční mzda v roce 2009

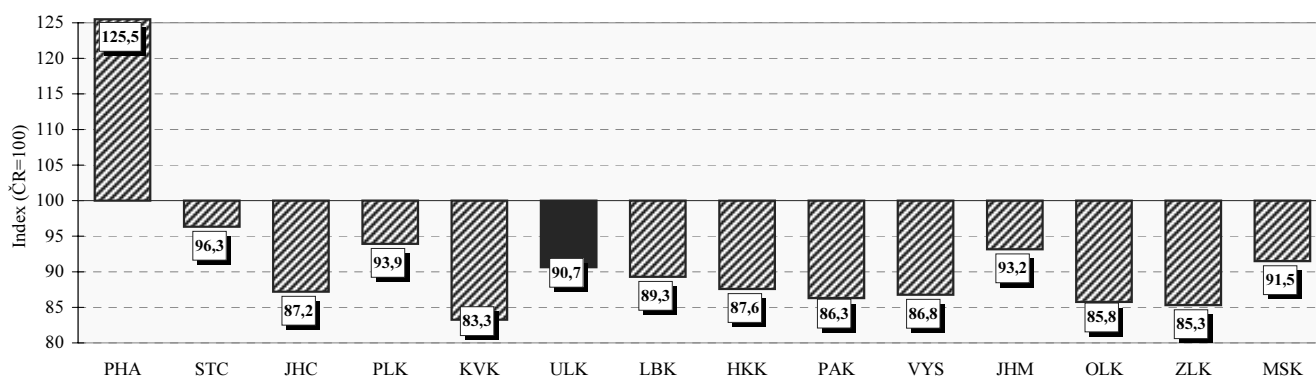

Ústecký kraj

Neumístění uchazeči o zaměstnání na 1 volné pracovní místo
(k 31.12.)

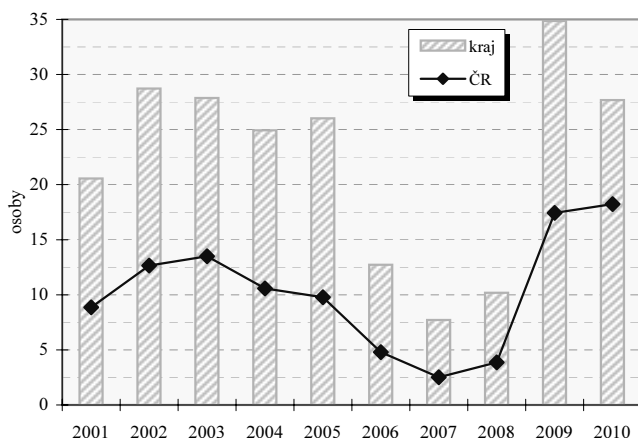

Neumístění uchazeči o zaměstnání na 1 volné pracovní místo
v okresech (k 31.12.)

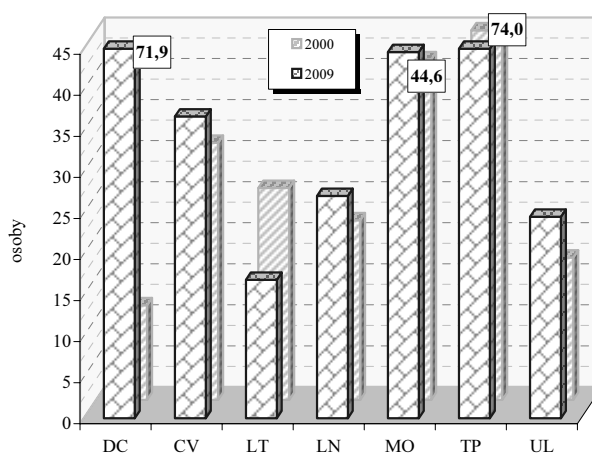

Vybrané ukazatele nezaměstnanosti (k 31.12.)

Ukazatel	2002	2003	2004	2005	2006	2007	2008	2009
Uchazeči o zaměstnání	74 135	76 499	73 493	70 532	63 652	49 894	45 657	59 976
z toho ženy	37 044	38 038	36 995	36 027	33 164	26 811	24 113	29 777
mladší než 25 let	18 593	18 393	16 078	14 325	12 107	8 480	8 247	11 516
se základním vzděláním ¹⁾	32 114	33 393	32 003	30 791	28 521	22 978	20 394	24 754
nezaměstnaní déle než 1 rok	35 109	39 110	37 737	36 110	32 322	24 619	17 332	19 236
se zdravotním postižením	8 374	8 937	9 000	9 137	8 619	8 091	7 671	7 712
pobírající příspěvek	20 522	19 113	14 184	14 544	13 323	11 255	13 430	16 291
v rekvalifikaci s příspěvkem	741	685	382	249	212	226	146	129
Volná pracovní místa	2 581	2 745	2 948	2 710	5 003	6 462	4 485	1 721
z toho pro uchazeče se zdravotním postižením	60	79	53	98	147	100	101	198
% uchazečů v rámci ČR	14,4	14,1	13,6	13,8	14,2	14,1	13,0	11,1
% volných pracovních míst v rámci ČR	6,3	6,8	5,8	5,2	5,4	4,6	4,9	5,6

1) vč. uchazečů bez vzdělání

Míra registrované nezaměstnanosti k 31.12.

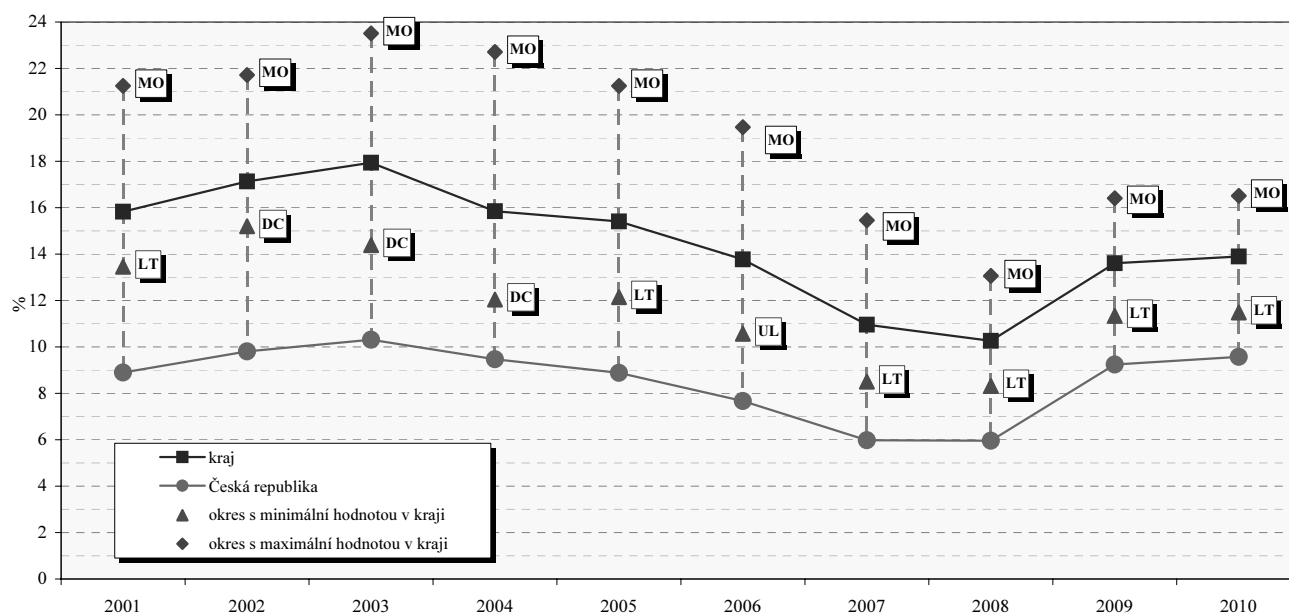

Ústecký kraj

Struktura hrubé přidané hodnoty podle odvětví OKEČ

	2005	2006	2007	2008	2009
Hrubá přidaná hodnota celkem v mil. Kč	174 733	189 487	201 395	213 275	207 095
v tom podíl odvětví (%) :					
A Zemědělství, myslivost, lesnictví	1,8	1,5	1,4	1,6	1,5
B Rybolov	-	-	-	-	-
C Těžba nerostných surovin	4,8	5,0	4,7	5,1	4,0
D Zpracovatelský průmysl	28,4	29,2	28,6	25,0	23,7
E Výroba a rozvod elektřiny, plynu a vody	9,0	9,1	9,2	10,7	12,3
F Stavebnictví	7,5	7,2	8,0	8,0	9,0
G Obchod; opravy motorových vozidel a výrobků pro osobní potřebu a převážně pro domácnost	8,0	8,9	8,5	8,1	7,2
H Ubytování a stravování	1,3	1,4	1,4	1,4	1,4
I Doprava, skladování a spoje	10,3	10,6	10,9	11,7	10,9
J Finanční zprostředkování	1,2	1,1	1,4	2,2	2,2
K Činnosti v oblasti nemovitostí a pronájmu; podnikatelské činnosti	8,5	7,5	7,6	7,8	8,4
L Veřejná správa, obrana; povinné sociální zabezpečení	6,7	6,6	6,5	6,4	6,9
M Vzdělávání	4,3	4,3	4,3	3,9	4,4
N Zdravotnictví a sociální péče; veterinární činnosti	4,6	4,4	4,3	5,3	5,3
O Ostatní veřejné, sociální a osobní služby	3,5	3,1	3,2	2,7	2,7
P Činnosti domácností	0,0	0,0	0,0	0,0	0,0
Q Exteritoriální organizace a instituce	-	-	-	-	-

Regionální HDP na 1 obyvatele v PPS v roce 2009 (%)

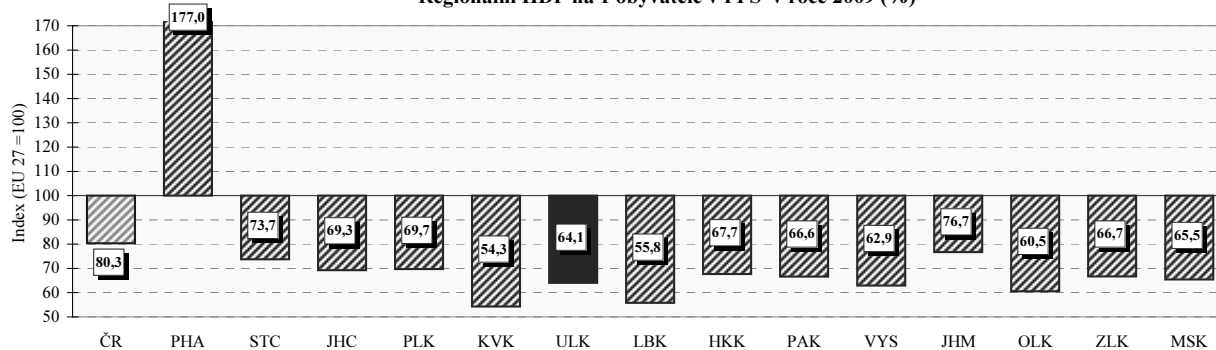

Regionální makroekonomické ukazatele

Ukazatel	2005	2006	2007	2008	2009
Hrubá přidaná hodnota (mil. Kč)	174 733	189 487	201 395	213 275	207 095
Hrubý domácí produkt (mil. Kč)	194 889	209 997	224 047	236 881	230 481
Podíl kraje na HDP České republiky v % (ČR = 100)	6,5	6,5	6,3	6,4	6,4
Hrubý domácí produkt v mil. EURO	6 544	7 409	8 069	9 496	8 719
v mil. PPS ¹⁾	11 402	12 188	13 049	13 492	12 644
Vývoj HDP, stálé ceny, min. rok = 100	105,3	106,2	102,1	102,9	95,0
Hrubý domácí produkt na 1 obyvatele v Kč	236 810	255 100	271 400	283 933	275 653
v EURO	7 951	9 001	9 775	11 382	10 428
v PPS ¹⁾	13 855	14 806	15 808	16 172	15 122
Hrubý domácí produkt na 1 obyvatele průměr ČR = 100	81,2	81,3	79,2	80,3	79,8
EU 27 = 100 ²⁾ v PPS ¹⁾	61,6	62,5	63,2	64,4	64,1
Hrubý domácí produkt na 1 zaměstnance v Kč průměr ČR = 100	667 094	708 015	749 045	759 119	760 016
Tvorba hrubého fixního kapitálu (THFK) v mil. Kč	39 915	44 279	60 551	54 545	.
Podíl kraje na THFK (ČR = 100)	5,4	5,6	6,8	6,2	.
Tvorba hrubého fixního kapitálu na 1 obyvatele v Kč	48 500	53 789	73 349	65 379	.
ČR = 100	66,9	69,3	85,0	77,2	.
Čistý disponibilní důchod domácností v mil. Kč	104 314	113 493	121 270	133 948	136 516
Čistý disponibilní důchod domácností na 1 obyvatele v Kč	126 752	137 869	146 901	160 555	163 272
ČR = 100	88,1	88,8	86,8	88,4	90,8
Vývoz v běžných cenách (mil. Kč)	131 071	144 828	156 658	158 867	129 869

1) PPS - jednotka pro měření kupní síly

2) EU - průměr za členské země EU

Liberecký kraj

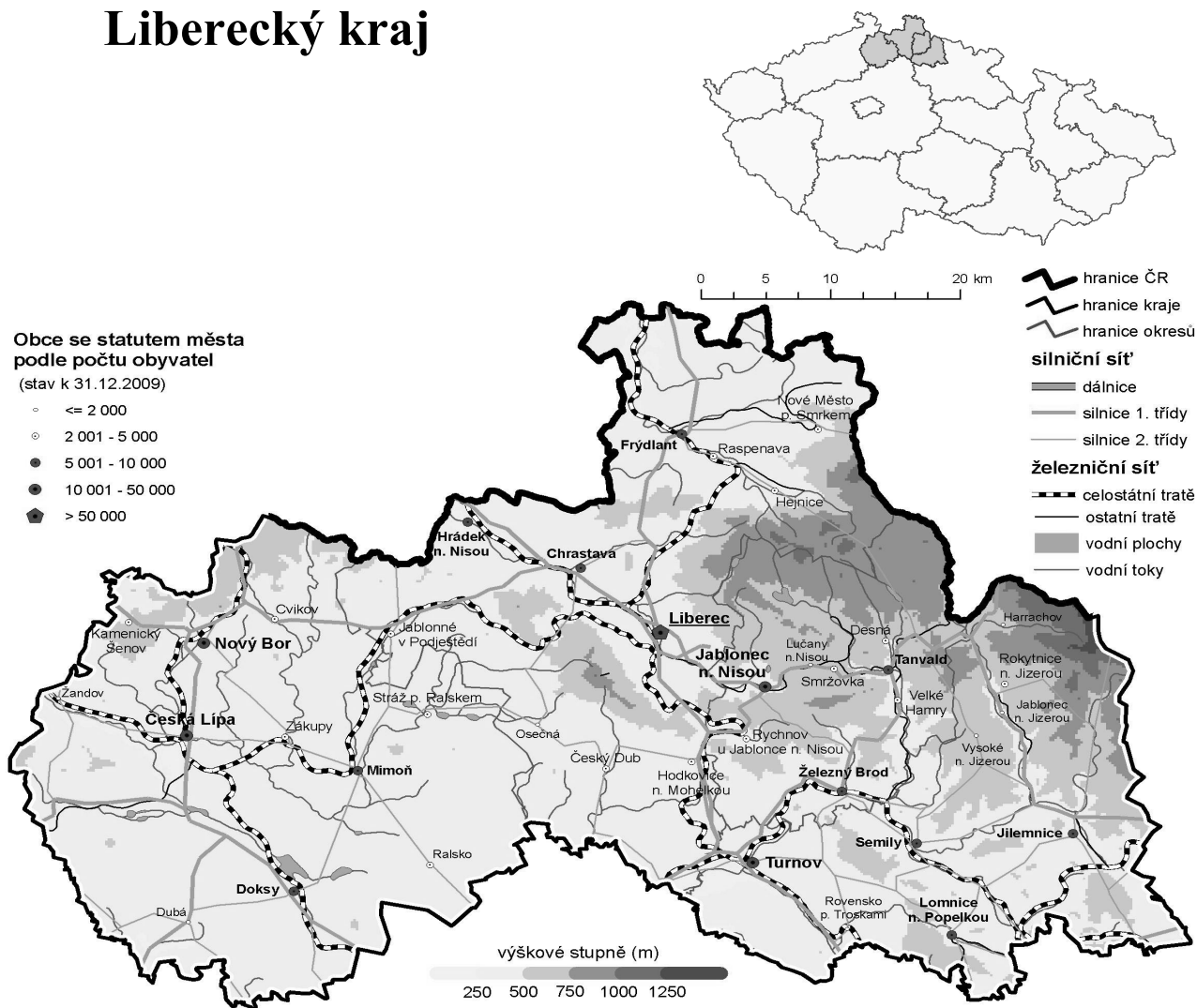

Porovnání vybraných krajských údajů s Českou republikou v roce 2009

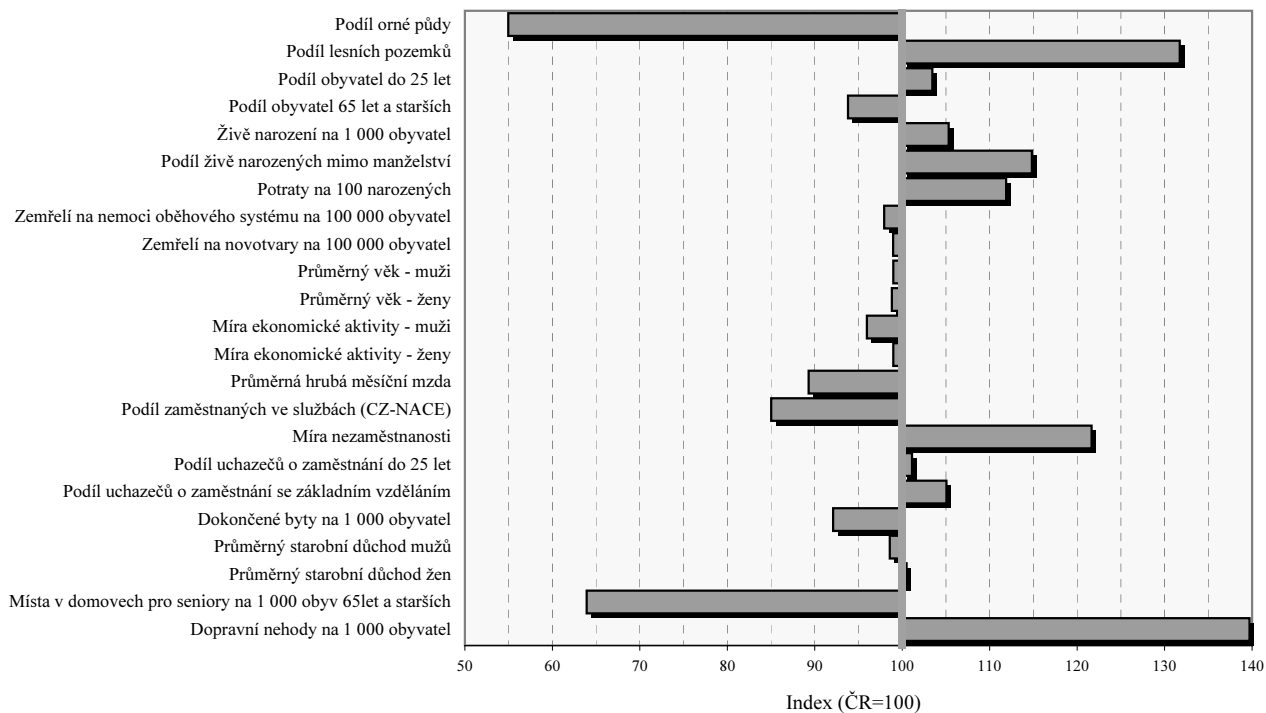

Liberecký kraj

Velikostní skupiny obcí podle počtu obyvatel k 31.12.2009

Velikostní skupina	Počet		% obyvatel	Velikostní skupina	Počet		% obyvatel
	obcí	obyvatel			obcí	obyvatel	
-199	35	4 885	1,11	5 000 - 9 999	10	67 155	15,30
200 - 499	56	17 257	3,93	10 000 - 19 999	2	26 705	6,08
500 - 999	66	46 461	10,58	20 000 - 49 999	2	83 432	19,00
1 000 - 1 999	26	37 118	8,45	50 000 - 99 999	-	-	x
2 000 - 4 999	17	54 389	12,39	100 000 +	1	101 625	23,15
kraj					215	439 027	100,0
Česká republika					6 249	10 506 813	x
% kraje v rámci ČR					3,4	4,2	x

Městské a venkovské obyvatelstvo v roce 2009

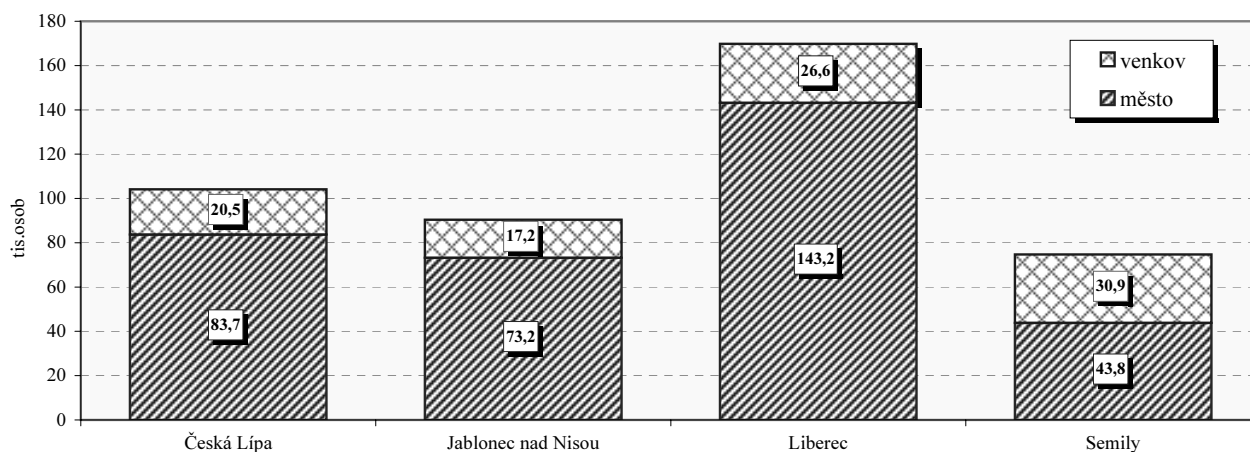

Základní charakteristika v roce 2009

Území	Rozloha (km ²)	Střední stav obyvatel	Hustota obyvatel na 1km ²	Obce	Obce se statutem města	Obce se statutem městyse	Části obce	Katastrální území
Česká Lípa	1 072,9	104 094	97	57	11	1	192	144
Liberec	402,3	90 234	225	34	8	1	116	77
Jablonec nad Nisou	988,9	169 193	172	59	11	-	246	161
Semily	698,9	74 717	107	65	9	-	208	126
kraj	3 162,9	438 238	139	215	39	2	762	508
Česká republika	78 864,9	10 491 492	133	6 249	593	206	15 050	13 027
% kraje v rámci ČR	4,0	4,2	x	3,4	6,6	1,0	5,1	3,9

Liberecký kraj

Výměra půdy na 1 obyvatele v roce 2009

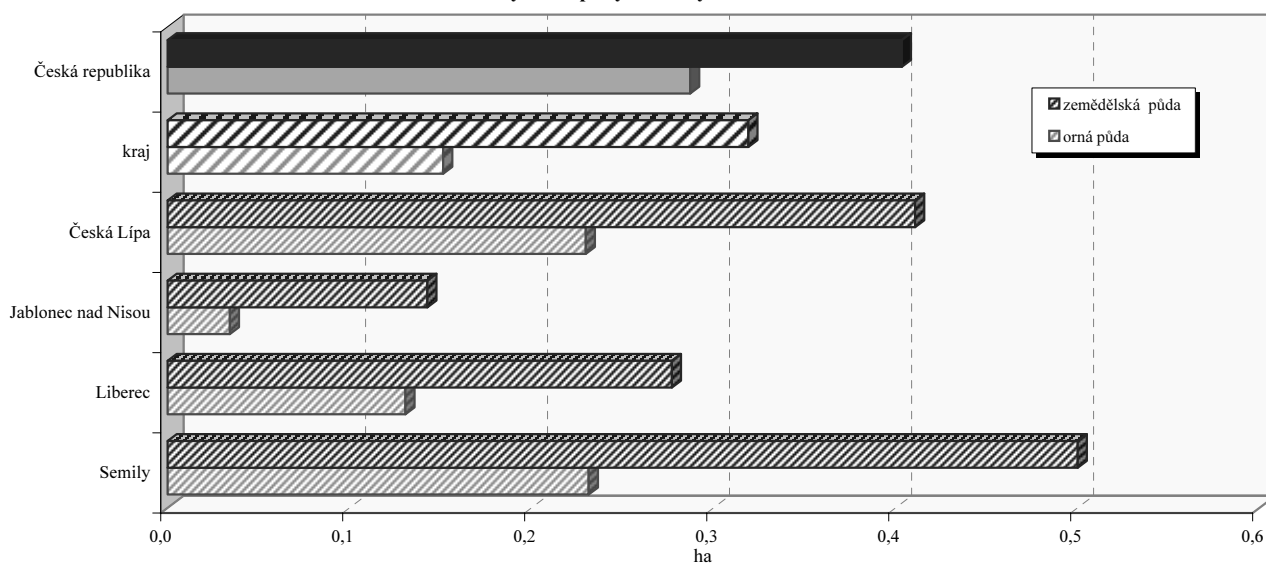

Struktura podle druhů pozemků v roce 2009

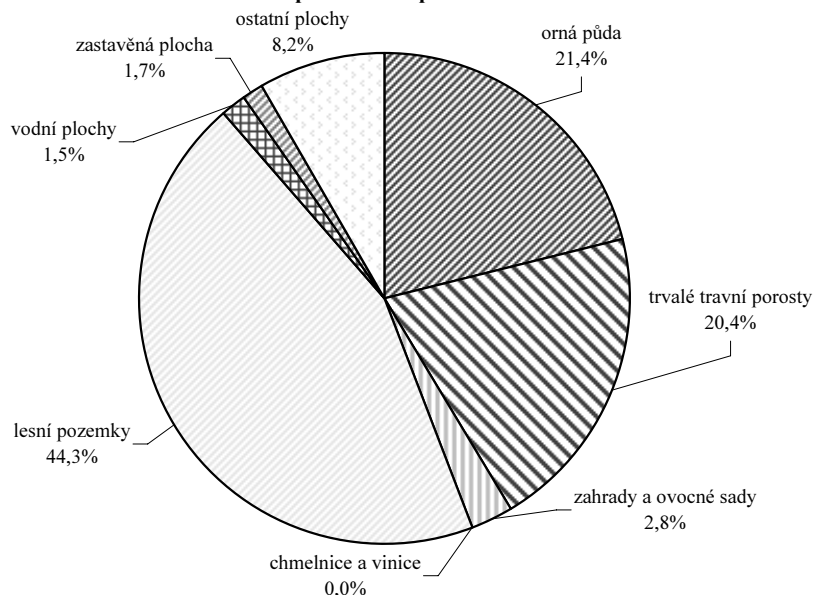

Emise hlavních znečišťujících látek REZZO 1 - 3 v roce 2008
(t/rok)

Území	Emise tuhých látek	Oxid siřičitý (SO ₂)	Oxidy dusíku (NO _x)	Oxid uhelnatý (CO)
Česká Lípa	275,3	537,1	319,2	1 257,5
Jablonec n. Nisou	224,7	767,5	457,1	984,7
Liberec	438,9	1 217,3	480,4	1 789,3
Semily	306,4	511,8	166,5	1 325,6
kraj	1 245,3	3 033,7	1 423,2	5 357,1
Česká republika	32 010,5	176 394,3	139 779,3	222 489,8
% kraje v rámci ČR	3,9	1,7	1,0	2,4

Měrné emise (REZZO 1 - 3)

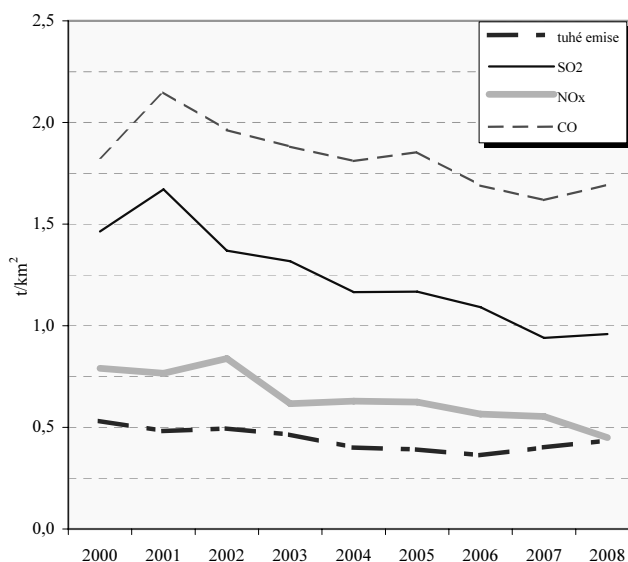

Liberecký kraj

Pohyb obyvatelstva

Relativní ¹⁾		2000	2001	2002	2003	2004	2005	2006	2007	2008	2009
Sňatky	ČR	5,4	5,1	5,2	4,8	5,0	5,1	5,1	5,5	5,0	4,6
	kraj	5,7	5,5	5,7	4,8	5,3	5,3	5,4	5,9	5,4	4,8
Rozvody	ČR	2,9	3,1	3,1	3,2	3,2	3,1	3,1	3,0	3,0	2,8
	kraj	3,0	3,4	3,4	3,5	3,4	3,3	3,6	3,6	3,2	3,2
Živě narození	ČR	8,8	8,9	9,1	9,2	9,6	10,0	10,3	11,1	11,5	11,3
	kraj	9,5	9,4	9,7	9,5	10,1	10,0	10,4	11,7	12,0	11,9
Potraty	ČR	4,6	4,4	4,3	4,1	4,0	3,9	3,9	4,0	4,0	3,9
	kraj	5,6	5,4	5,2	5,0	4,9	4,7	4,7	4,6	4,8	4,6
Zemřelí	ČR	10,6	10,5	10,6	10,9	10,5	10,5	10,2	10,1	10,1	10,2
	kraj	10,5	10,2	10,5	10,4	10,2	9,9	9,6	9,9	9,9	9,8
Celkový přírůstek	ČR	-1,1	-2,5	-0,3	0,8	0,9	3,0	3,5	9,1	8,3	3,7
	kraj	0,3	-2,0	-0,2	0,9	-0,4	3,4	4,1	7,3	7,7	3,9

1) na 1 000 obyvatel

Věkové složení obyvatel kraje k 31. 12. 2009

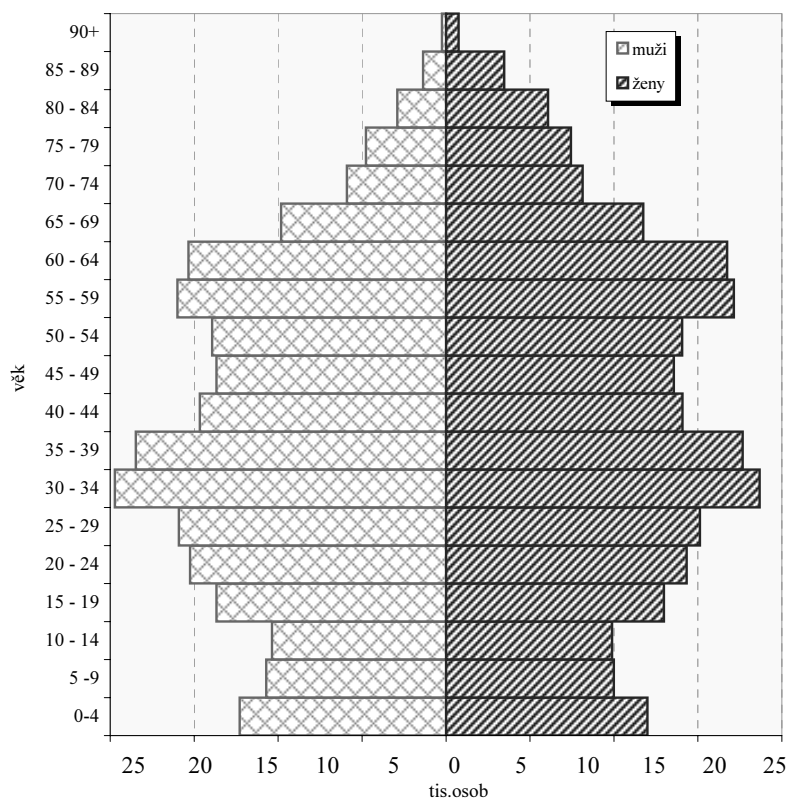

Přírůstek na 1 000 obyvatel
(průměr let 2007-2009)

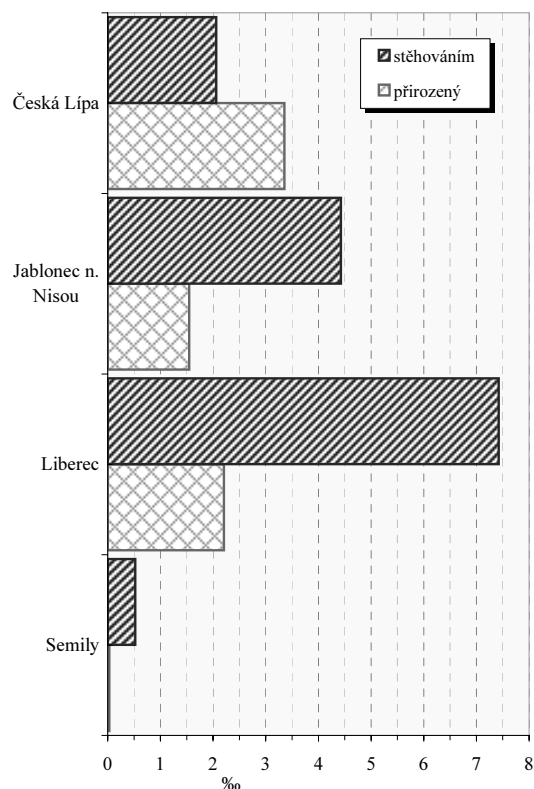

Vybrané ukazatele v roce 2009

Ukazatel	kraj	ČR
Rozvody na 100 sňatků	66,9	60,9
Potraty na 100 narozených	38,2	34,2
Úhrn těhotenství na 1 000 žen	32,3	29,8
Kojenecká úmrtnost (‰)	2,9	2,9
Živě narození mimo manželství (%)	44,6	38,8

Zemřelí podle vybraných příčin smrti v roce 2009¹⁾

Příčina smrti	kraj	ČR
Novotvary	264,7	267,5
Nemoci oběhové soustavy	505,0	515,7
Nemoci dýchací soustavy	46,8	60,9
Poranění, otravy a některé jiné následky vnějších příčin	61,4	56,7

1) na 100 000 obyvatel

Liberecký kraj

Zabezpečení zdravotní péče

Samostatné ordinace praktického lékaře	Počet lékařů (přepočtené počty)			Počet obyvatel na 1 lékaře (k 31.12.)					
				kraj			ČR		
	2003	2006	2009	2003	2006	2009	2003	2006	2009
pro dospělé	187,7	188,6	194,4	1 915 ¹⁾	1 941 ¹⁾	1 922 ¹⁾	1 922 ¹⁾	1 953 ¹⁾	1 957 ¹⁾
pro děti	91,7	89,1	84,3	1 051 ²⁾	1 042 ²⁾	1 091 ²⁾	1 058 ²⁾	1 029 ²⁾	1 032 ²⁾
stomatologa	221,7	222,8	226,4	1 929	1 933	1 939	1 788	1 756	1 748
gynekologa	40,4	39,2	41,2	5 440 ³⁾	5 635 ³⁾	5 438 ³⁾	4 839 ³⁾	4 697 ³⁾	4 417 ³⁾
specialisty	204,4	203,8	219,8	2 093	2 114	1 998	1 794	1 702	1 537

1) počet obyvatel starších 14 let

2) počet obyvatel ve věku 0-19

3) počet žen

Lékaři ambulantní péče na 10 000 obyvatel

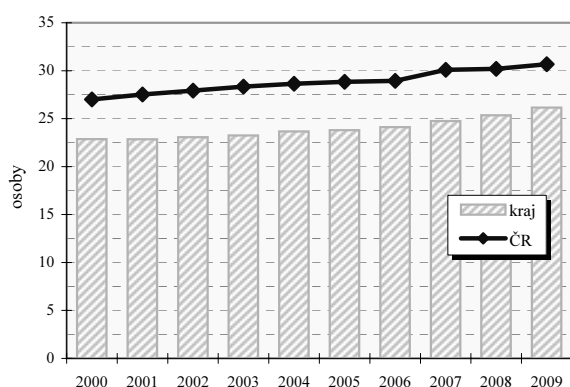

Průměrné procento pracovní neschopnosti celkem

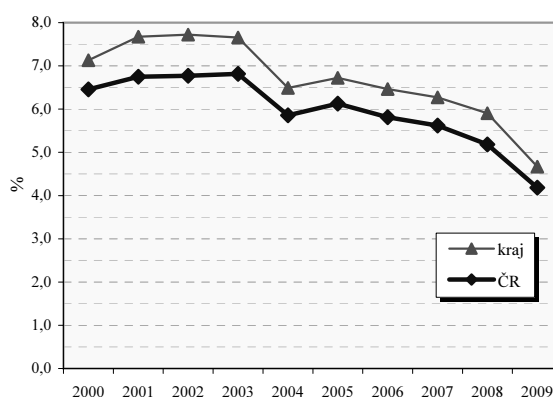

Vybrané ukazatele sociálního zabezpečení k 31.12.

Ukazatel	2002	2003	2004	2005	2006	2007	2008	2009
Počet příjemců důchodů celkem	103 346	104 504	106 522	107 962	110 148	112 371	114 324	116 664
z toho starobních	52 041	52 573	54 080	55 294	57 129	58 935	60 948	63 541
z toho invalidních plných	14 202	14 467	14 851	15 075	15 258	15 383	14 975	14 490
Průměrný důchod celkem v Kč	6 623	6 849	7 032	7 485	7 924	8 470	9 333	9 714
Průměrný starobní důchod v Kč	6 757	6 998	7 202	7 676	8 114	8 670	9 563	9 984
Průměrný plný invalidní důchod v Kč	6 606	6 851	7 039	7 503	7 931	8 486	9 319	9 662

Struktura služeb sociální péče v roce 2009 podle počtu míst/ bytů¹⁾

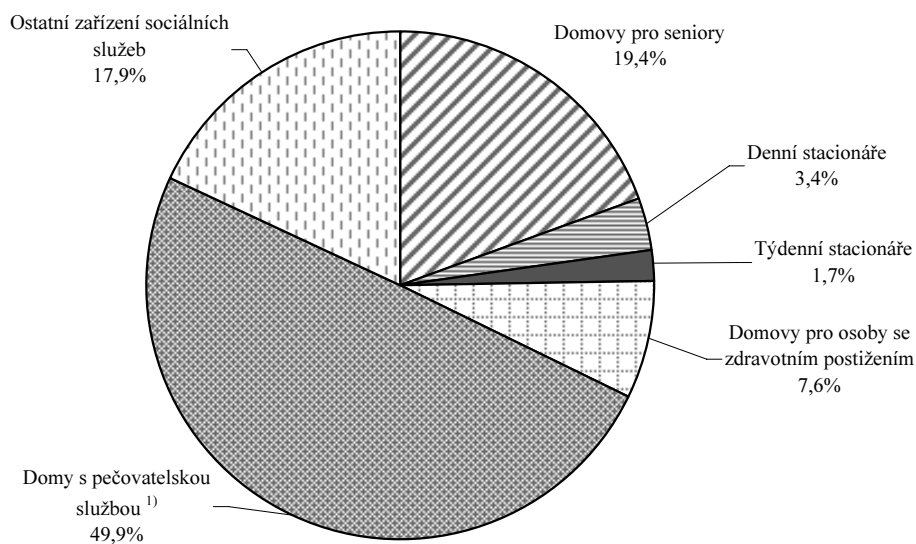

Liberecký kraj

Vzdělávání - základní přehled

(školní rok 2009/10)

Ukazatel	MŠ	ZŠ	SŠ-celkem	Gymnázia	OOV SŠ*	Střediska praktick. vyučov.	Nástavbové studium	Konzerva-toř	VOŠ
Školy	216	207	53	14	43	-	17	-	8
Třídy/stud.skup.(VOŠ)	614	1 927	863	178 ³⁾	590 ³⁾	-	30 ³⁾	-	29 ³⁾
Děti / žáci / studenti	13 718	35 427	21 321	4 790	14 591	-	1 940	-	594
Nově přijatí	.	4 162	6 056	794	4 259	-	1 003	-	178
Absolventi za minulý školní rok	.	.	4 554	759	3 452	-	343	-	167
Počty zaměstnanců ^{1),2)}	1 454,0	3 496,2	2365,3	492,1 ⁴⁾	.	-	.	-	64,3
Počty pedagogů /pracovníků (SPV) ¹⁾	1 106,3	2 650,0	1816,9	.	.	-	.	-	39,8

Pramen: Ústav pro informace ve vzdělávání. Údaje jsou včetně škol pro žáky se speciálními vzdělávacími potřebami, kromě údajů o počtu zaměstnanců gymnázií, které jsou beze škol pro žáky se speciálními vzdělávacími potřebami. Počet SŠ celkem není součtem počtů škol podle jednotlivých druhů, protože školy mohou realizovat svou činnost souběžně na různých druzích, formách a oborech vzdělávání.

*Školy vyučující obory odborného vzdělání SŠ bez oborů nástavbového studia; 1) přepočtení na plně zaměstnané; 2) průměrný evidenční počet zaměstnanců, data za rok 2009; 3) třídy/studijní skupiny denního studia 4) včetně SŠ se sportovním zaměřením

Dokončené byty na 10 000 obyvatel

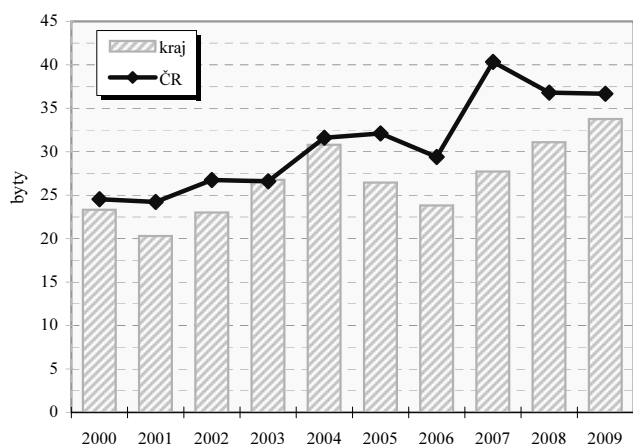

Dokončené byty na 10 000 obyvatel v okresech

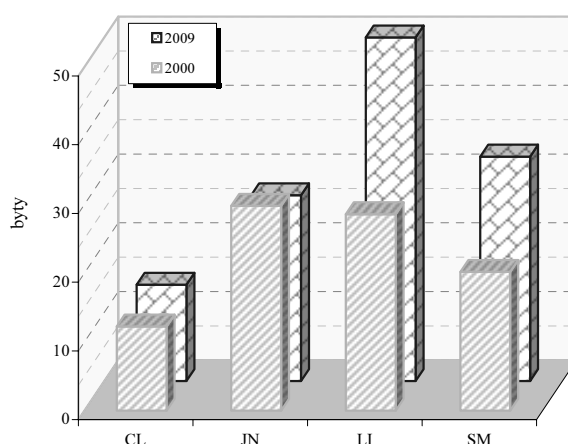

Vybrané ukazatele dopravy

Ukazatel	2003	2006	2009	Ukazatel	2003	2006	2009
Provozovaná vozidla celkem	233 782	261 112	285 918	Délka komunikací celkem v km	2 437	2 430	2 427
z toho : osobní automobily	151 603	169 392	182 486	v tom dálnice	-	-	-
nákladní automobily	13 661	17 792	20 715	silnice 1.třídy	313	328	332
motocykly	26 958	31 385	35 672	silnice 2.třídy	487	487	487
autobusy	972	898	851	silnice 3.třídy	1 622	1 615	1 608

Dopravní nehody při nichž došlo ke zranění nebo usmrcení na 10 000 obyvatel

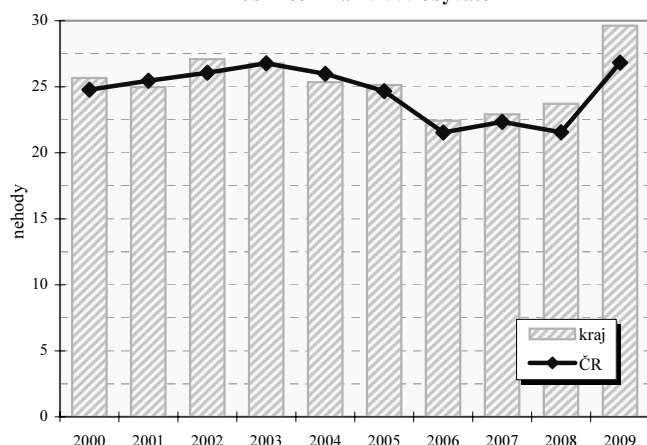

Dopravní nehody při nichž došlo ke zranění nebo usmrcení na 10 000 obyvatel v okresech

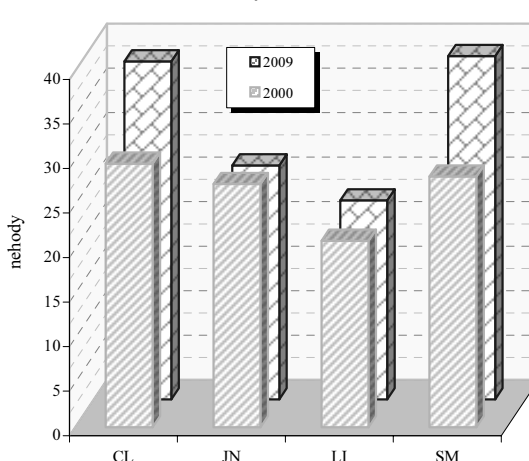

Liberecký kraj

Zaměstnaní v národním hospodářství podle odvětví (v tis. osob)

Zaměstnaní podle odvětví OKEČ		2003		2009	
		ČR	kraj	ČR	kraj
Celkem		4 733,2	201,5	4 934,3	197,3
A	Zemědělství, myslivost, lesnictví	210,9	7,0	158,7	3,8
B	Rybolov a chov ryb	2,2	-	2,1	-
C	Těžba nerostných surovin	53,3	2,2	52,2	1,6
D	Zpracovatelský průmysl	1 294,3	76,6	1 294,8	69,8
E	Výroba a rozvod elektřiny, plynu a vody	77,1	2,3	78,9	3,5
F	Stavebnictví	438,7	17,1	477,5	19,9
G	Obchod, opravy motorových vozidel a spotřebního zboží	627,8	22,2	644,7	24,1
H	Ubytování a stravování	170,7	6,9	186,0	7,7
I	Doprava, skladování a spoje	358,8	12,0	379,4	12,6
J	Finanční zprostředkování	96,3	3,5	109,2	4,0
K	Nemovitosti a pronájem., podnikatelské činnosti	284,9	8,6	378,2	8,8
L	Veřejná správa a obrana, povinné sociální zabezpečení	331,9	11,6	329,6	9,4
M	Vzdělávání	287,8	13,2	294,1	10,2
N	Zdravotnictví a sociální péče, veterinární činnosti	306,9	11,4	333,0	12,8
O	Ostatní veřejné, sociální a osobní služby	185,1	6,7	204,1	8,7
P	Činnosti domácností	4,3	0,3	10,8	.
Q	Exteritoriální organizace a instituce	0,9	-	0,6	.
	Nezjištěno	1,2	.	.	-

Postavení zaměstnaných v národním hospodářství v roce 2009

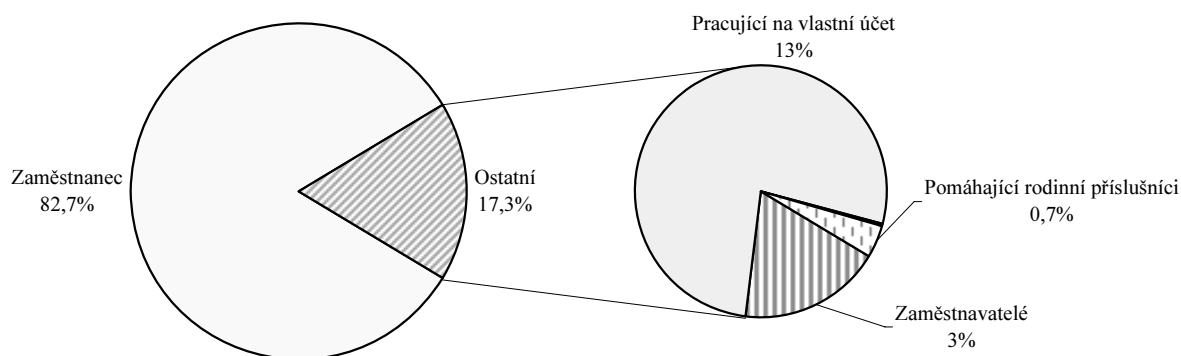

Zaměstnaní v národním hospodářství podle klasifikace zaměstnání (v tis. osob)

KZAM	2001	2009	KZAM	2001	2009
Zákonodárci, vedoucí a řídící pracovníci	11,2	11,3	Řemeslníci a kvalifik. výrobci, zpracovatelé, opraváři	50,1	45,3
Vědečtí a odborní duševní pracovníci	19,5	14,7	Obsluha strojů a zařízení	37,1	37,2
Techn., zdravot. a pedagog. prac. (vč. příbuz. oborů)	25,5	39,2	Pomocní a nekvalifikovaní pracovníci	13,9	11,6
Nižší administrativní pracovníci (úředníci)	18,4	11,9	Příslušníci armády	1,9	.
Provozní pracovníci ve službách a obchodě	20,6	23,2	Nezjištěno	-	-
Kvalifikovaní dělníci v zem. a lesn. (vč. příbuz. oborů)	4,1	2,5			

Průměrná hrubá měsíční mzda v roce 2009

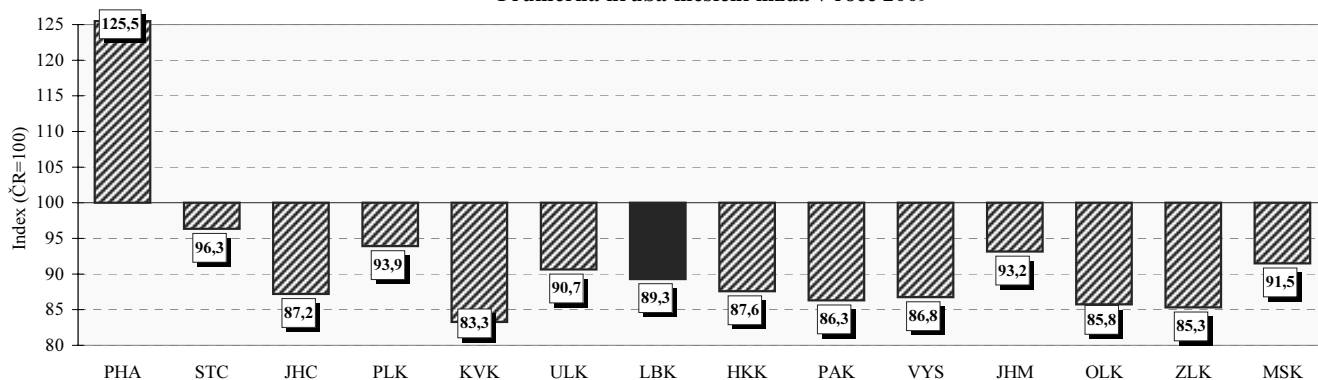

Liberecký kraj

Neumístění uchazeči o zaměstnání na 1 volné pracovní místo
(k 31.12.)

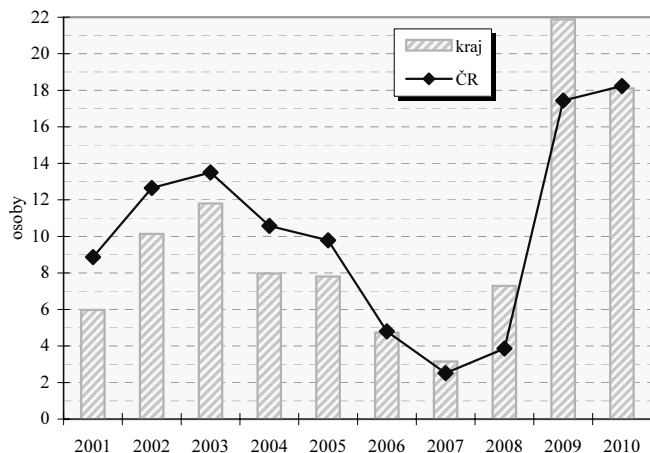

Neumístění uchazeči o zaměstnání na 1 volné pracovní místo
v okresech (k 31.12.)

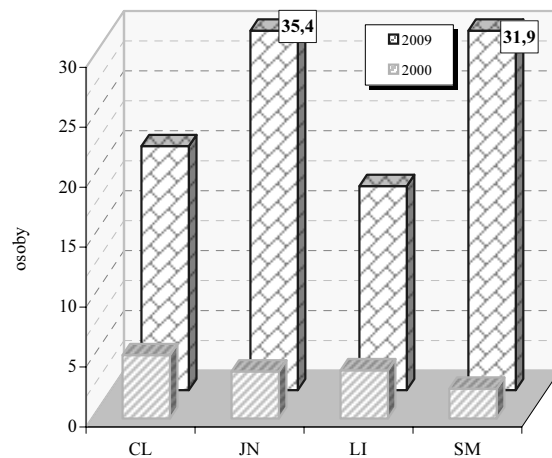

Vybrané ukazatele nezaměstnanosti (k 31.12.)

Ukazatel	2002	2003	2004	2005	2006	2007	2008	2009
Uchazeči o zaměstnání	19 334	21 065	20 299	18 923	17 258	14 566	16 605	26 273
z toho ženy	9 832	10 942	10 650	10 056	9 257	8 027	8 577	13 043
mladší než 25 let	5 095	5 084	4 300	3 596	3 169	2 512	3 090	4 815
se základním vzděláním ¹⁾	6 733	7 456	7 048	6 484	5 830	4 772	5 225	7 359
nezaměstnaní déle než 1 rok	5 825	7 439	7 736	7 099	6 155	4 927	4 080	5 992
se zdravotním postižením	2 643	2 968	3 042	2 946	2 636	2 506	2 658	3 180
pobírající příspěvek	8 455	8 011	5 659	5 678	5 746	5 164	7 129	8 820
v rekvalifikaci s příspěvkem	76	81	38	71	59	40	33	52
Volná pracovní místa	1 908	1 785	2 547	2 425	3 648	4 612	2 279	1 201
z toho pro uchazeče se zdravotním postižením	100	91	76	91	171	234	100	79
% uchazečů v rámci ČR	3,8	3,9	3,7	3,7	3,8	4,1	4,7	4,9
% volných pracovních míst v rámci ČR	4,7	4,4	5,0	4,6	3,9	3,3	2,5	3,9

1) vč. uchazečů bez vzdělání

Míra registrované nezaměstnanosti k 31.12.

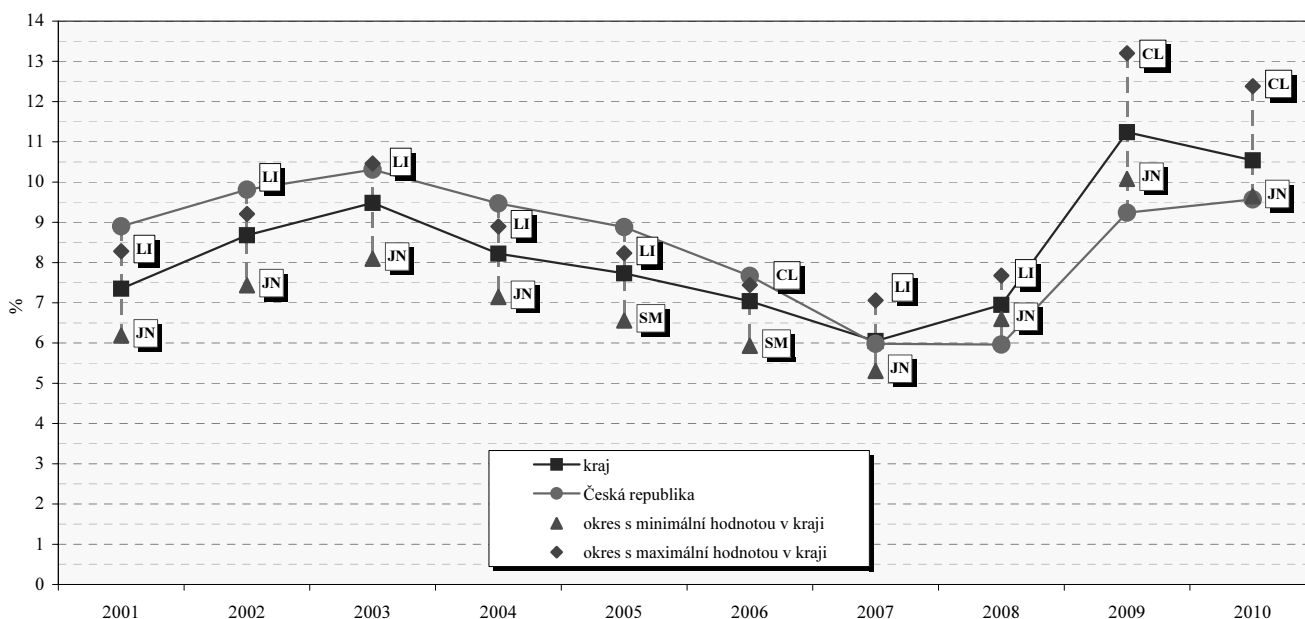

Liberecký kraj

Struktura hrubé přidané hodnoty podle odvětví OKEČ

	2005	2006	2007	2008	2009
Hrubá přidaná hodnota celkem v mil. Kč	93 861	98 947	102 538	101 087	94 528
v tom podíl odvětví (%) :					
A Zemědělství, myslivost, lesnictví	1,8	1,5	1,4	1,3	1,3
B Rybolov	-	-	-	-	-
C Těžba nerostných surovin	0,4	0,0	-0,4	-0,7	-1,0
D Zpracovatelský průmysl	42,4	40,6	40,8	37,8	35,4
E Výroba a rozvod elektřiny, plynu a vody	1,7	1,6	1,4	1,3	1,6
F Stavebnictví	6,1	6,7	7,1	7,6	8,1
G Obchod; opravy motorových vozidel a výrobků pro osobní potřebu a převážně pro domácnost	9,8	10,0	9,7	10,1	10,0
H Ubytování a stravování	1,7	1,6	1,7	1,8	1,8
I Doprava, skladování a spoje	9,2	9,4	9,0	9,0	8,9
J Finanční zprostředkování	1,7	2,1	2,5	3,0	3,3
K Činnosti v oblasti nemovitostí a pronájmu; podnikatelské činnosti	9,8	10,8	10,2	10,6	10,4
L Veřejná správa, obrana; povinné sociální zabezpečení	3,7	3,8	3,9	4,1	4,6
M Vzdělávání	4,5	4,6	4,7	5,0	5,7
N Zdravotnictví a sociální péče; veterinární činnosti	4,0	4,2	4,4	5,7	6,3
O Ostatní veřejné, sociální a osobní služby	3,1	3,0	3,5	3,3	3,6
P Činnosti domácností	0,0	0,0	0,0	0,0	0,0
Q Exteritoriální organizace a instituce	-	-	-	-	-

Regionální HDP na 1 obyvatele v PPS v roce 2009 (%)

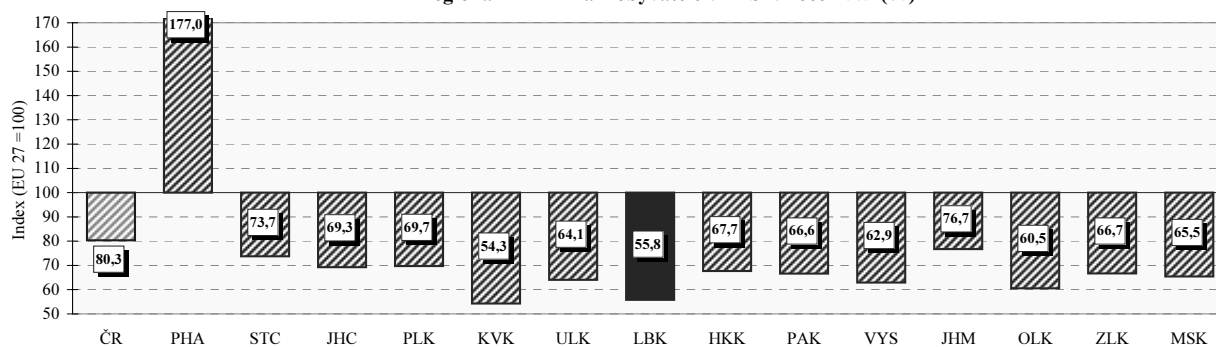

Regionální makroekonomické ukazatele

Ukazatel	2005	2006	2007	2008	2009
Hrubá přidaná hodnota (mil. Kč)	93 861	98 947	102 538	101 087	94 528
Hrubý domácí produkt (mil. Kč)	104 689	109 657	114 071	112 276	105 202
Podíl kraje na HDP České republiky v % (ČR = 100)	3,5	3,4	3,2	3,0	2,9
Hrubý domácí produkt v mil. EURO	3 515	3 869	4 108	4 501	3 980
v mil. PPS ¹⁾	6 125	6 365	6 644	6 395	5 771
Vývoj HDP, stálé ceny, min. rok = 100	112,3	105,1	101,3	99,9	89,7
Hrubý domácí produkt na 1 obyvatele v Kč	244 447	255 133	263 987	257 638	240 057
v EURO	8 208	9 002	9 508	10 328	9 081
v PPS ¹⁾	14 301	14 808	15 376	14 674	13 169
Hrubý domácí produkt na 1 obyvatele průměr ČR = 100	83,8	81,3	77,1	72,8	69,5
EU 27 = 100 ²⁾ v PPS ¹⁾	63,6	62,5	61,5	58,5	55,8
Hrubý domácí produkt na 1 zaměstnance v Kč průměr ČR = 100	631 049	663 725	671 665	686 347	658 399
Tvorba hrubého fixního kapitálu (THFK) v mil. Kč	24 303	21 385	23 049	27 744	.
Podíl kraje na THFK (ČR = 100)	3,3	2,7	2,6	3,1	.
Tvorba hrubého fixního kapitálu na 1 obyvatele v Kč	56 747	49 754	53 341	63 663	.
ČR = 100	78,3	64,1	61,8	75,2	.
Čistý disponibilní důchod domácností v mil. Kč	57 817	62 180	67 528	72 544	73 388
Čistý disponibilní důchod domácností na 1 obyvatele v Kč	135 001	144 672	156 275	166 465	167 460
ČR = 100	93,9	93,2	92,4	91,7	93,1
Vývoz v běžných cenách (mil. Kč)	92 912	93 794	100 699	89 771	79 094

1) PPS - jednotka pro měření kupní síly

2) EU - průměr za členské země EU

Královéhradecký kraj



Porovnání vybraných krajských údajů s Českou republikou v roce 2009

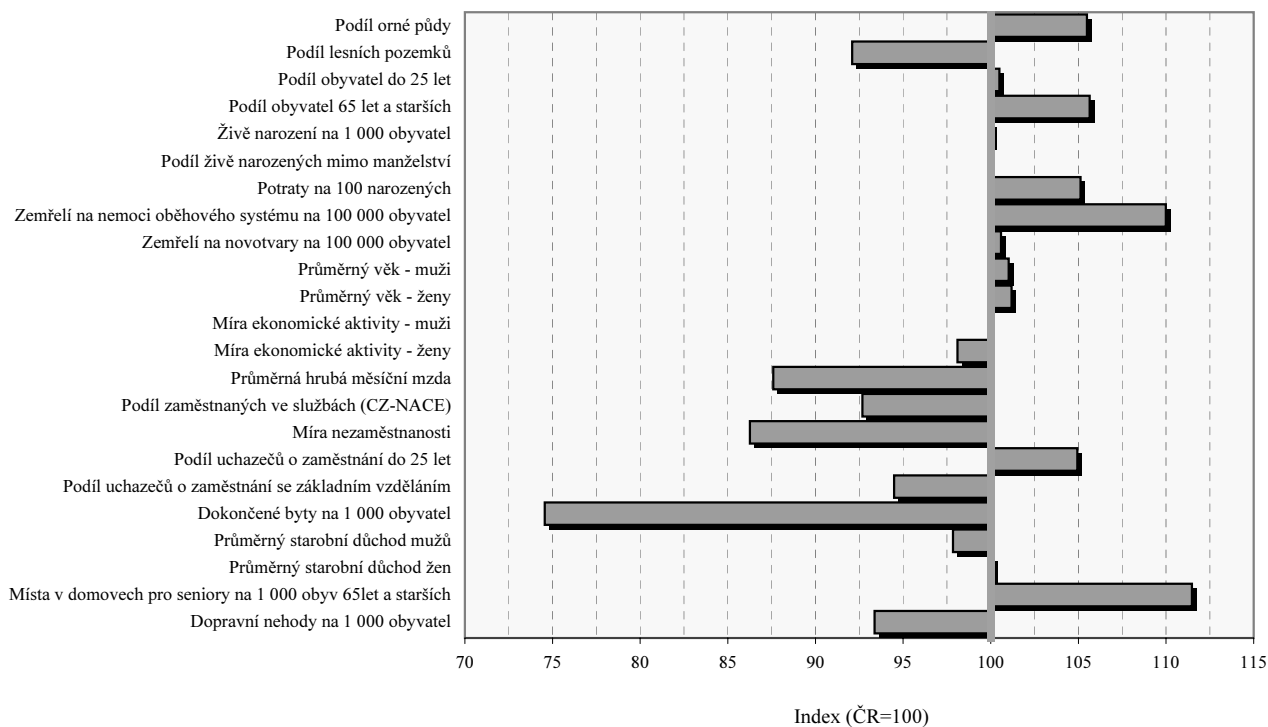

Královéhradecký kraj

Velikostní skupiny obcí podle počtu obyvatel k 31.12.2009

Velikostní skupina	Počet		% obyvatel	Velikostní skupina	Počet		% obyvatel
	obcí	obyvatel			obcí	obyvatel	
-199	115	15 621	2,82	5 000 - 9 999	14	100 253	18,08
200 - 499	168	55 557	10,02	10 000 - 19 999	5	69 737	12,58
500 - 999	86	58 399	10,53	20 000 - 49 999	2	51 765	9,34
1 000 - 1 999	36	48 399	8,73	50 000 - 99 999	1	94 493	17,04
2 000 - 4 999	21	60 178	10,85	100 000 +	-	-	x
kraj					448	554 402	100,0
Česká republika					6 249	10 506 813	x
% kraje v rámci ČR					7,2	5,3	x

Městské a venkovské obyvatelstvo v roce 2009

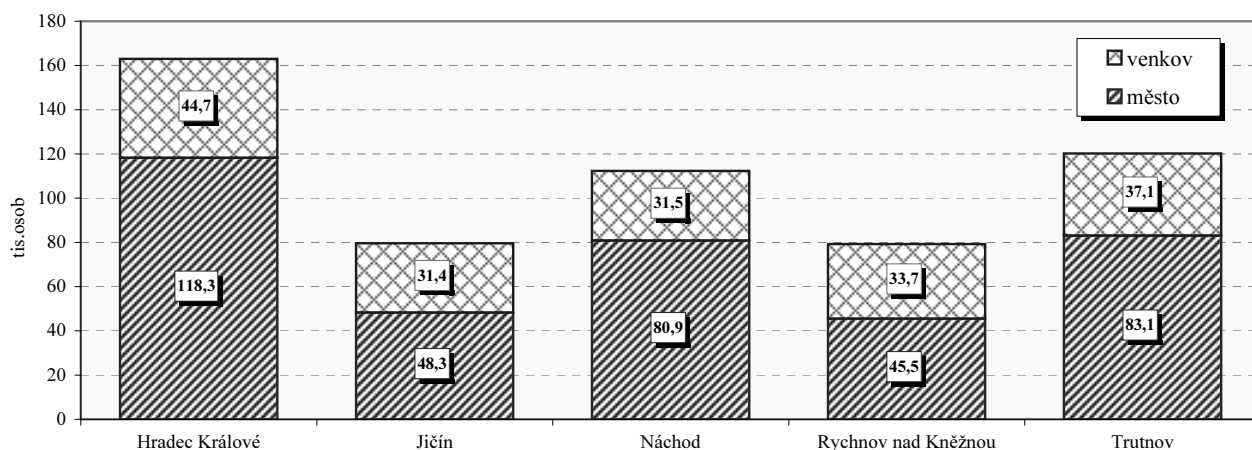

Základní charakteristika v roce 2009

Území	Rozloha (km ²)	Střední stav obyvatel	Hustota obyvatel na 1 km ²	Obce	Obce se statutem města	Obce se statutem městyse	Části obce	Katastrální území
Hradec Králové	891,6	162 761	183	104	6	-	215	195
Jičín	886,7	79 515	90	111	10	3	295	240
Náchod	851,6	112 472	132	78	11	3	218	186
Rychnov nad Kněžnou	981,9	79 289	81	80	9	2	182	163
Trutnov	1 146,8	120 474	105	75	12	2	164	177
kraj	4 758,6	554 511	117	448	48	10	1 074	961
Česká republika	78 864,9	10 491 492	133	6 249	593	206	15 050	13 027
% kraje v rámci ČR	6,0	5,3	x	7,2	8,1	4,9	7,1	7,4

Královéhradecký kraj

Výměra půdy na 1 obyvatele v roce 2009

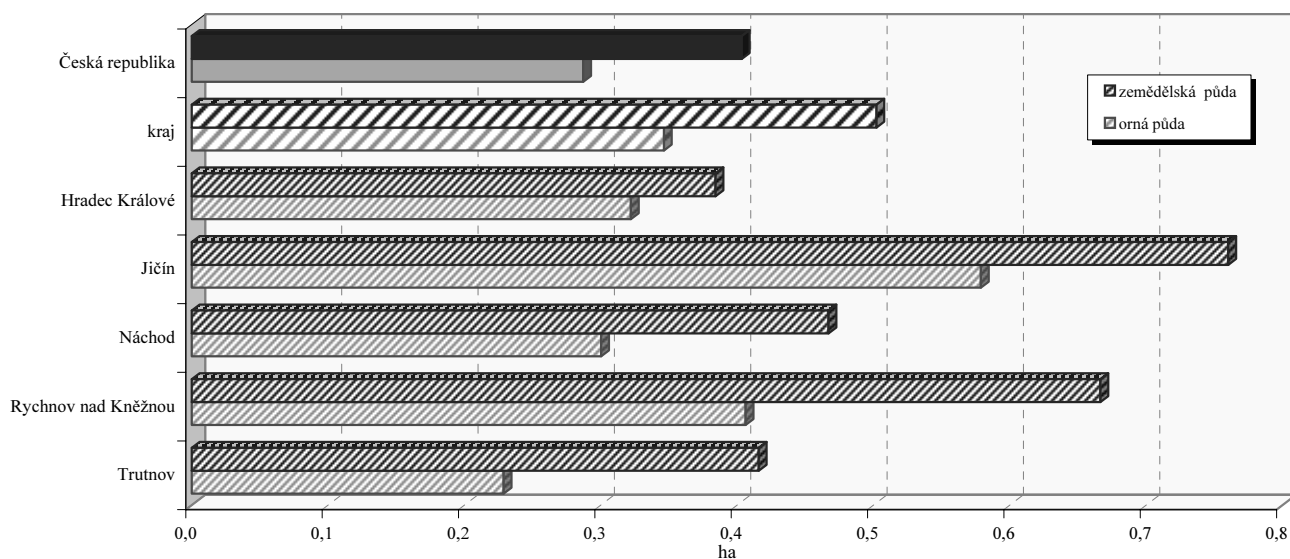

Struktura podle druhů pozemků v roce 2009

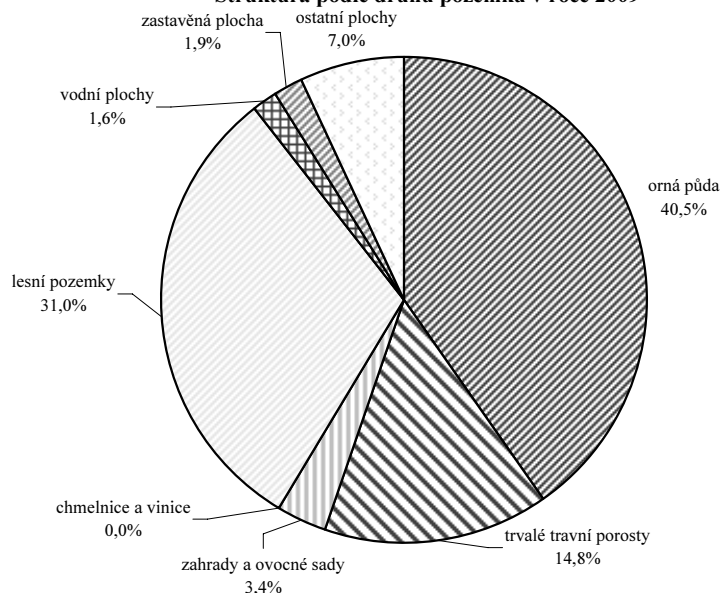

Emise hlavních znečišťujících látek REZZO 1 - 3 v roce 2008
(t/rok)

Území	Emise tuhých látek	Oxid siřičitý (SO ₂)	Oxidy dusíku (NO _x)	Oxid uhelnatý (CO)
Hradec Králové	204,7	507,3	209,7	1 019,5
Jičín	269,2	573,6	166,8	1 351,9
Náchod	287,9	1 485,0	372,3	1 568,6
Rychnov n. Kněžnou	353,0	1 154,4	344,3	1 520,7
Trutnov	616,4	3 516,8	1 096,7	1 599,1
kraj	1 731,2	7 237,1	2 189,8	7 059,8
Česká republika	32 010,5	176 394,3	139 779,3	222 489,8
% kraje v rámci ČR	5,4	4,1	1,6	3,2

Měrné emise (REZZO 1 - 3)

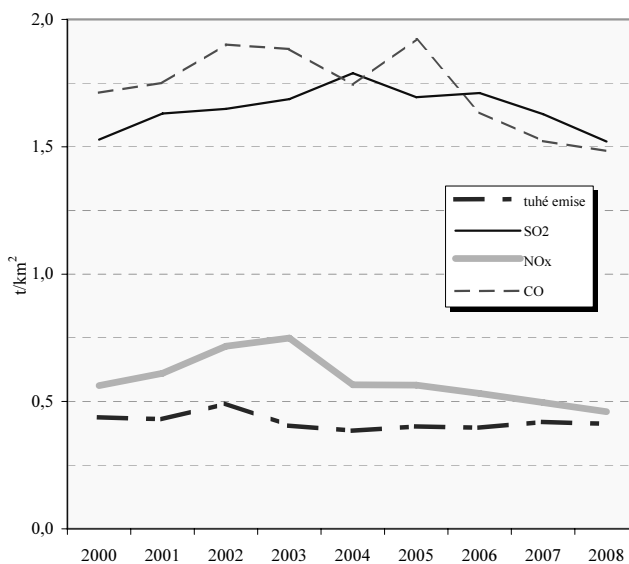

Královéhradecký kraj

Pohyb obyvatelstva

Relativní ¹⁾		2000	2001	2002	2003	2004	2005	2006	2007	2008	2009
Sňatky	ČR	5,4	5,1	5,2	4,8	5,0	5,1	5,1	5,5	5,0	4,6
	kraj	5,5	5,2	5,0	4,8	4,8	4,9	5,0	5,4	4,9	4,4
Rozvody	ČR	2,9	3,1	3,1	3,2	3,2	3,1	3,1	3,0	3,0	2,8
	kraj	2,8	3,0	3,3	3,0	3,3	3,1	3,1	3,2	2,7	2,9
Živě narození	ČR	8,8	8,9	9,1	9,2	9,6	10,0	10,3	11,1	11,5	11,3
	kraj	9,0	9,0	9,0	9,3	9,5	9,9	10,0	11,1	11,3	11,3
Potraty	ČR	4,6	4,4	4,3	4,1	4,0	3,9	3,9	4,0	4,0	3,9
	kraj	4,5	4,3	4,3	4,3	4,2	4,2	4,0	4,1	4,0	4,1
Zemřelí	ČR	10,6	10,5	10,6	10,9	10,5	10,5	10,2	10,1	10,1	10,2
	kraj	10,5	10,5	10,4	11,0	10,5	10,4	10,4	10,1	10,0	10,7
Celkový přírůstek	ČR	-1,1	-2,5	-0,3	0,8	0,9	3,0	3,5	9,1	8,3	3,7
	kraj	-1,6	-2,8	-1,6	-1,6	-0,5	2,0	2,3	4,7	4,2	-0,2

1) na 1 000 obyvatel

Věkové složení obyvatel kraje k 31. 12. 2009

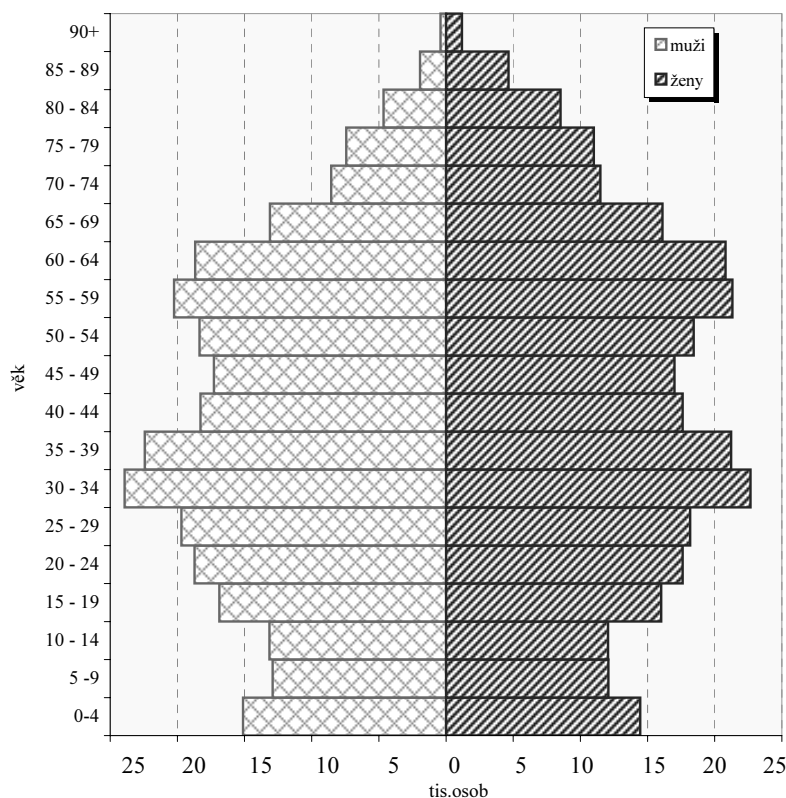

Přírůstek na 1 000 obyvatel
(průměr let 2007-2009)

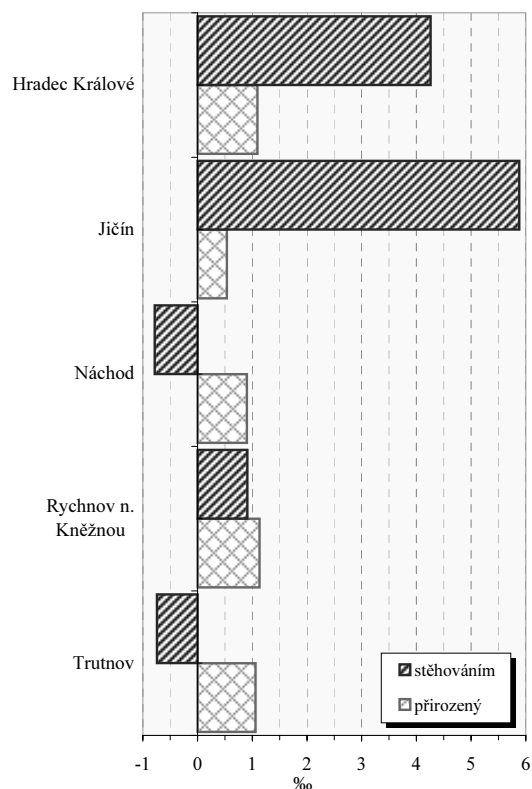

Vybrané ukazatele v roce 2009

Ukazatel	kraj	ČR
Rozvody na 100 sňatků	66,0	60,9
Potraty na 100 narozených	35,9	34,2
Úhrn těhotenství na 1 000 žen	30,2	29,8
Kojenecká úmrtnost (‰)	1,4	2,9
Živě narození mimo manželství (%)	38,8	38,8

Zemřelí podle vybraných příčin smrti v roce 2009¹⁾

Příčina smrti	kraj	ČR
Novotvary	269,1	267,5
Nemoci oběhové soustavy	567,2	515,7
Nemoci dýchací soustavy	66,7	60,9
Poranění, otravy a některé jiné následky vnějších příčin	59,7	56,7

1) na 100 000 obyvatel

Královéhradecký kraj

Zabezpečení zdravotní péče

Samostatné ordinace praktického lékaře	Počet lékařů (přepočtené počty)			Počet obyvatel na 1 lékaře (k 31.12.)					
				kraj			ČR		
	2003	2006	2009	2003	2006	2009	2003	2006	2009
pro dospělé	237,9	241,6	248,3	1 947 ¹⁾	1 944 ¹⁾	1 911 ¹⁾	1 922 ¹⁾	1 953 ¹⁾	1 957 ¹⁾
pro děti	122,3	121,0	118,0	979 ²⁾	946 ²⁾	955 ²⁾	1 058 ²⁾	1 029 ²⁾	1 032 ²⁾
stomatologa	316,8	328,8	330,2	1 728	1 672	1 679	1 788	1 756	1 748
gynekologa	48,0	51,9	60,3	5 858 ³⁾	5 421 ³⁾	4 688 ³⁾	4 839 ³⁾	4 697 ³⁾	4 417 ³⁾
specialisty	302,4	319,0	382,3	1 811	1 723	1 450	1 794	1 702	1 537

1) počet obyvatel starších 14 let

2) počet obyvatel ve věku 0-19

3) počet žen

Lékaři ambulantní péče na 10 000 obyvatel

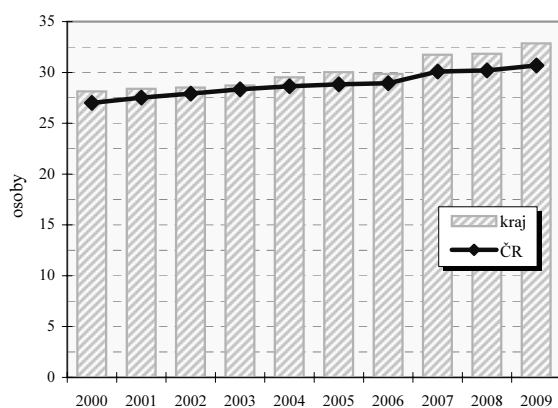

Průměrné procento pracovní neschopnosti celkem

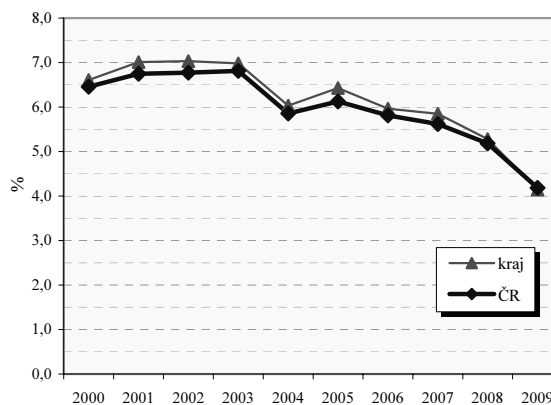

Vybrané ukazatele sociálního zabezpečení k 31.12.

Ukazatel	2002	2003	2004	2005	2006	2007	2008	2009
Počet příjemců důchodů celkem	143 973	144 913	146 737	147 774	149 651	151 779	153 919	155 975
z toho starobních	74 316	74 501	75 963	76 914	78 448	80 373	82 742	85 565
z toho invalidních plných	20 165	20 477	20 665	20 738	20 660	20 584	20 099	19 483
Průměrný důchod celkem v Kč	6 661	6 892	7 069	7 517	7 949	8 496	9 362	9 743
Průměrný starobní důchod v Kč	6 725	6 968	7 162	7 631	8 066	8 624	9 523	9 932
Průměrný plný invalidní důchod v Kč	6 650	6 896	7 076	7 529	7 948	8 493	9 328	9 669

Struktura služeb sociální péče v roce 2009 podle počtu míst/ bytů¹⁾

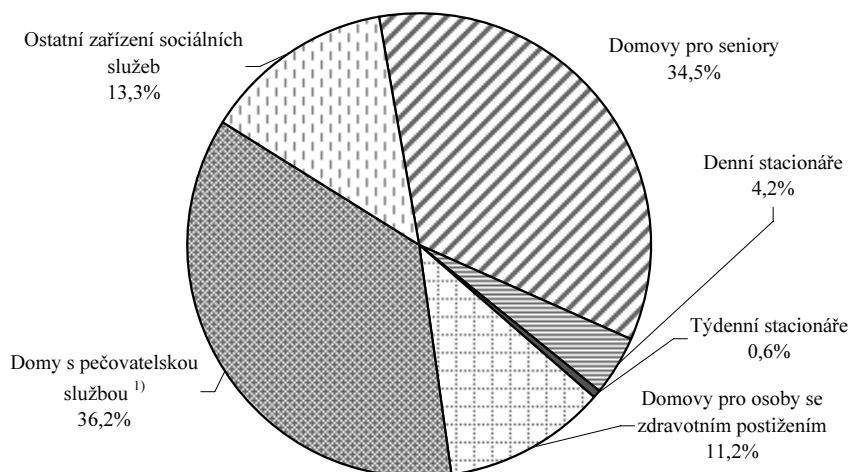

Královéhradecký kraj

Vzdělávání - základní přehled

(školní rok 2009/10)

Ukazatel	MŠ	ZŠ	SŠ-celkem	Gymnázia	OOV SŠ*	Střediska praktick. vyučov.	Nástav- bové studium	Konzerva- toř	VOŠ
Školy	294	268	85	20	72	-	27	-	11
Třídy/stud.skup.(VOŠ)	759	2 363	1 308	261,5 ³⁾	923,5 ³⁾	-	46 ³⁾	-	45 ³⁾
Děti / žáci / studenti	17 545	43 879	30 949	7 379	21 372	-	2 198	-	1044
Nově přijatí	.	4 968	8 526	1 333	6 100	-	1 093	-	439
Absolventi za minulý školní rok	.	.	6 794	1 230	4 859	-	705	-	265
Počty zaměstnanců ^{1),2)}	1 865,2	4 428,7	3304,0	667,8 ⁴⁾	.	-	.	-	86,2
Počty pedagogů /pracovníků (SPV) ¹⁾	1 403,1	3 324,9	2621,8	.	.	-	.	-	81,2

Pramen: Ústav pro informace ve vzdělávání. Údaje jsou včetně škol pro žáky se speciálními vzdělávacími potřebami, kromě údajů o počtu zaměstnanců gymnázií, které jsou bez škol pro žáky se speciálními vzdělávacími potřebami. Počet SŠ celkem není součtem počtů škol podle jednotlivých druhů, protože školy mohou realizovat svou činnost souběžně na různých druzích, formách a oborech vzdělávání.

*Školy vyučující obory odborného vzdělání SŠ bez oborů nástavbového studia; 1) přepočtení na plně zaměstnané; 2) průměrný evidenční počet zaměstnanců, data za rok 2009; 3) třídy/studiijní skupiny denního studia 4) včetně SŠ se sportovním zaměřením

Dokončené byty na 10 000 obyvatel

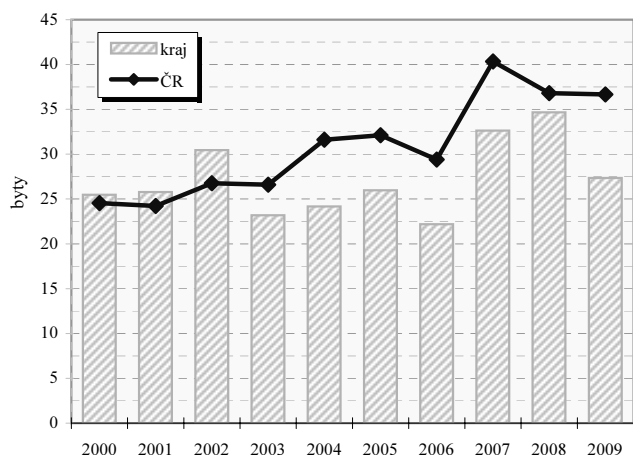

Dokončené byty na 10 000 obyvatel v okresech

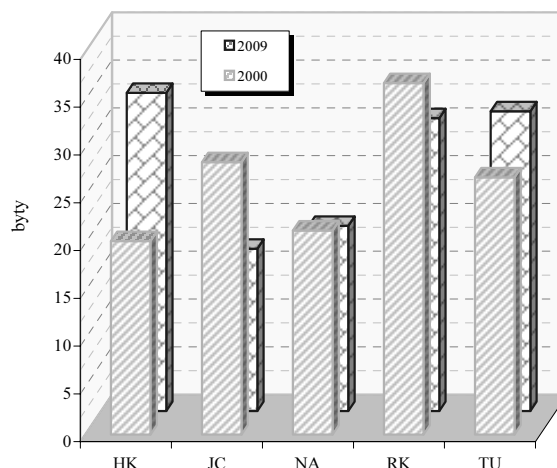

Vybrané ukazatele dopravy

Ukazatel	2003	2006	2009	Ukazatel	2003	2006	2009
Provozovaná vozidla celkem	348 626	381 677	412 534	Délka komunikací celkem v km	3 751	3 773	3 773
z toho : osobní automobily	204 380	225 840	241 661	v tom dálnice	-	16	17
nákladní automobily	17 839	22 814	27 513	silnice 1.třídy	428	437	443
motocykly	55 047	57 973	61 474	silnice 2.třídy	901	895	893
autobusy	931	888	865	silnice 3.třídy	2 423	2 425	2 420

Dopravní nehody při nichž došlo ke zranění nebo usmrcení na 10 000 obyvatel

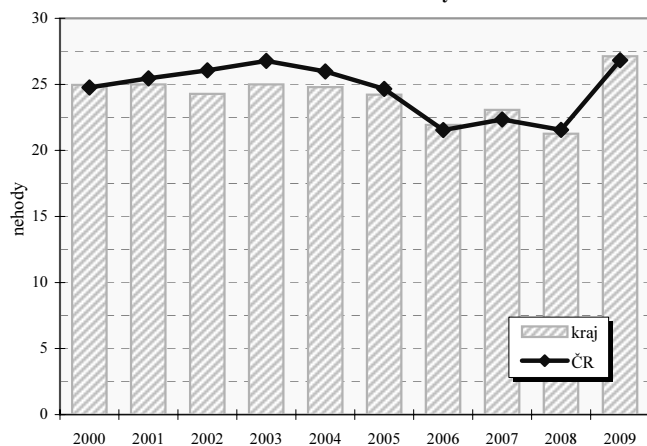

Dopravní nehody při nichž došlo ke zranění nebo usmrcení na 10 000 obyvatel v okresech

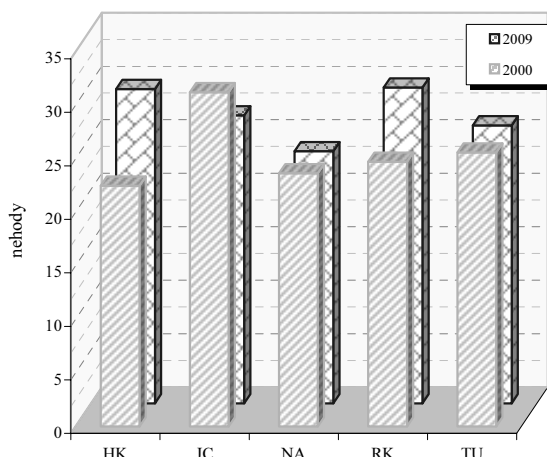

Královéhradecký kraj

Zaměstnaní v národním hospodářství podle odvětví (v tis. osob)

Zaměstnaní podle odvětví OKEČ		2003		2009	
		ČR	kraj	ČR	kraj
Celkem		4 733,2	257,4	4 934,3	254,7
A	Zemědělství, myslivost, lesnictví	210,9	14,2	158,7	10,6
B	Rybolov a chov ryb	2,2	-	2,1	-
C	Těžba nerostných surovin	53,3	0,6	52,2	1,1
D	Zpracovatelský průmysl	1 294,3	73,3	1 294,8	76,4
E	Výroba a rozvod elektřiny, plynu a vody	77,1	2,3	78,9	3,2
F	Stavebnictví	438,7	22,3	477,5	24,9
G	Obchod, opravy motorových vozidel a spotřebního zboží	627,8	39,9	644,7	30,3
H	Ubytování a stravování	170,7	8,8	186,0	9,2
I	Doprava, skladování a spoje	358,8	14,3	379,4	16,7
J	Finanční zprostředkování	96,3	3,7	109,2	6,0
K	Nemovitosti a pronájem., podnikatelské činnosti	284,9	13,9	378,2	13,7
L	Veřejná správa a obrana, povinné sociální zabezpečení	331,9	21,5	329,6	13,8
M	Vzdělávání	287,8	17,0	294,1	18,3
N	Zdravotnictví a sociální péče, veterinární činnosti	306,9	15,1	333,0	20,8
O	Ostatní veřejné, sociální a osobní služby	185,1	9,9	204,1	8,9
P	Činnosti domácností	4,3	-	10,8	0,5
Q	Exteritoriální organizace a instituce	0,9	-	0,6	-
	Nezjištěno	1,2	-	-	-

Postavení zaměstnaných v národním hospodářství v roce 2009

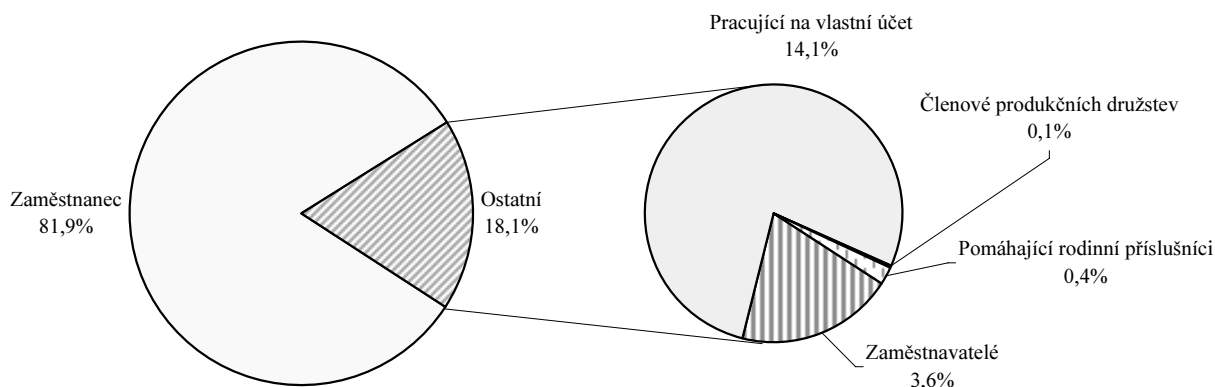

Zaměstnaní v národním hospodářství podle klasifikace zaměstnání (v tis. osob)

KZAM	2001	2009	KZAM	2001	2009
Zákonodárci, vedoucí a řídící pracovníci	16,2	15,3	Řemeslníci a kvalifik. výrobci, zpracovatelé, opraváři	61,5	46,2
Vědeční a odborní duševní pracovníci	22,5	27,9	Obsluha strojů a zařízení	35,1	36,7
Techn., zdravot. a pedagog. prac. (vč. příbuz. oborů)	48,0	57,9	Pomocní a nekvalifikovaní pracovníci	21,2	18,2
Nižší administrativní pracovníci (úředníci)	18,7	20,6	Příslušníci armády	3,1	-
Provozní pracovníci ve službách a obchodě	28,4	28,3	Nezjištěno	0,1	-
Kvalifikovaní dělníci v zem. a lesn. (vč. příbuz. oborů)	5,7	3,3			

Průměrná hrubá měsíční mzda v roce 2009

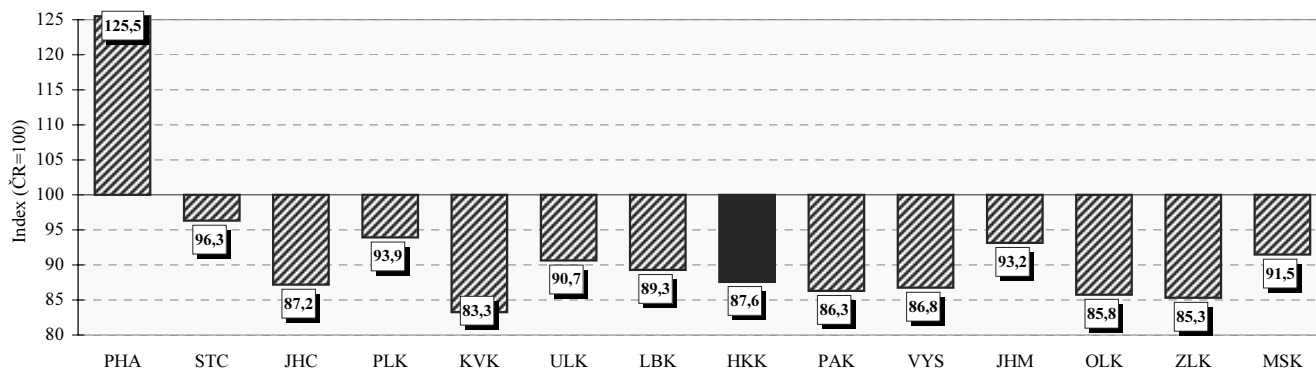

Královéhradecký kraj

Neumístění uchazeči o zaměstnání na 1 volné pracovní místo
(k 31.12.)

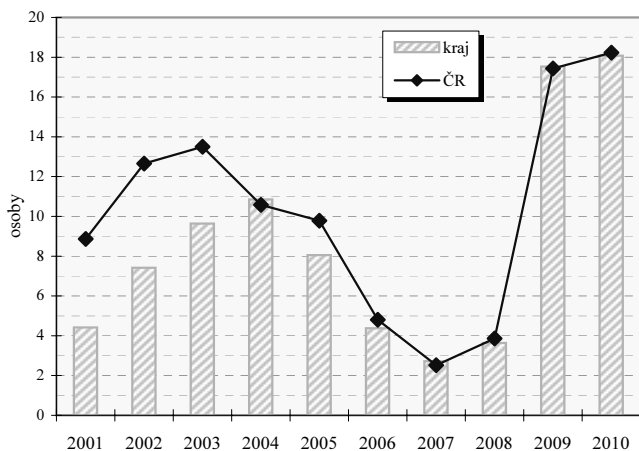

Neumístění uchazeči o zaměstnání na 1 volné pracovní místo
v okresech (k 31.12.)

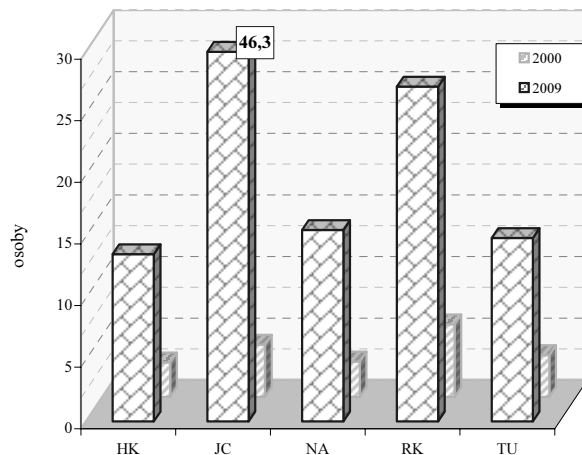

Vybrané ukazatele nezaměstnanosti (k 31.12.)

Ukazatel	2002	2003	2004	2005	2006	2007	2008	2009
Uchazeči o zaměstnání	20 497	22 146	22 526	21 989	19 298	14 499	14 728	23 373
z toho ženy	10 470	11 317	11 488	11 375	10 283	7 723	7 605	10 963
mladší než 25 let	5 645	5 588	5 039	4 277	3 344	2 348	2 823	4 445
se základním vzděláním ¹⁾	6 048	6 549	6 530	6 404	5 648	4 246	4 120	5 888
nezaměstnaní déle než 1 rok	5 290	6 629	6 986	7 301	6 244	4 200	2 397	3 364
se zdravotním postižením	2 866	3 259	3 422	3 499	3 272	2 828	2 420	2 769
pobírající příspěvek	9 747	9 658	7 407	7 568	7 227	5 891	7 502	9 656
v rekvalifikaci s příspěvkem	242	147	25	44	28	44	30	43
Volná pracovní místa	2 764	2 298	2 075	2 731	4 413	5 329	4 052	1 333
z toho pro uchazeče se zdravotním postižením	36	39	36	47	97	90	88	100
% uchazečů v rámci ČR	4,0	4,1	4,2	4,3	4,3	4,1	4,2	4,3
% volných pracovních míst v rámci ČR	6,8	5,7	4,1	5,2	4,7	3,8	4,4	4,3

1) vč. uchazečů bez vzdělání

Míra registrované nezaměstnanosti k 31.12.

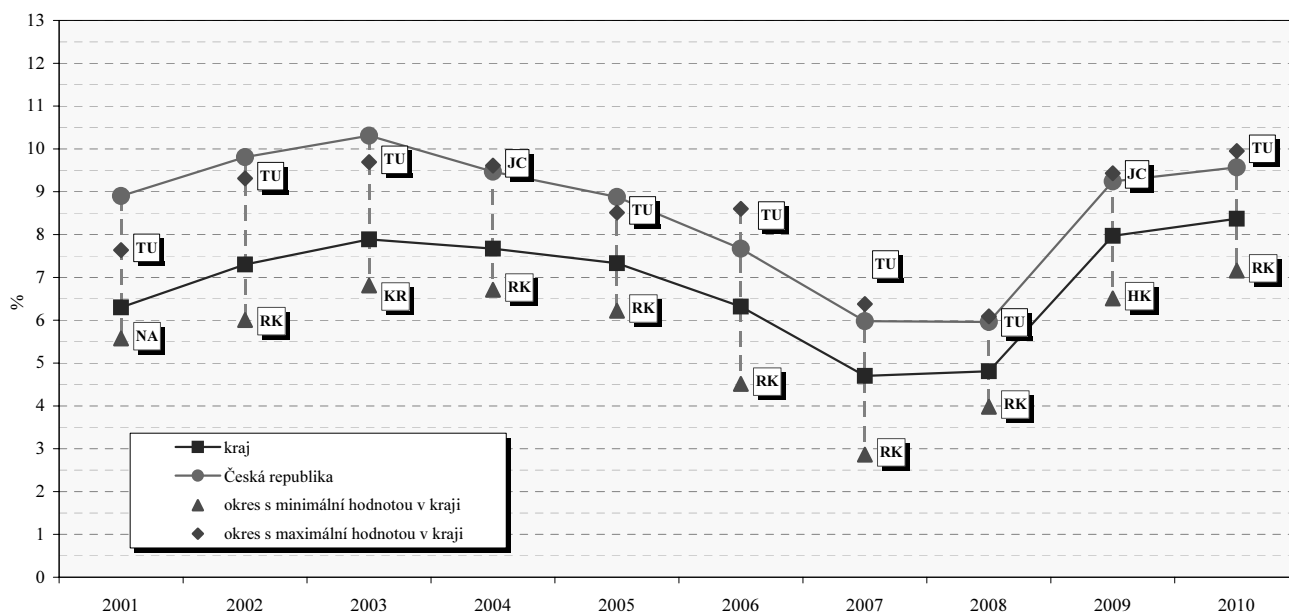

Královéhradecký kraj

Struktura hrubé přidané hodnoty podle odvětví OKEČ

	2005	2006	2007	2008	2009
Hrubá přidaná hodnota celkem v mil. Kč	125 507	131 959	144 218	147 430	145 109
v tom podíl odvětví (%) :					
A Zemědělství, myslivost, lesnictví	4,9	4,5	4,2	3,9	3,4
B Rybolov	0,0	0,0	0,0	0,0	0,0
C Těžba nerostných surovin	0,5	0,5	0,4	0,4	0,3
D Zpracovatelský průmysl	32,5	32,1	34,0	30,3	29,3
E Výroba a rozvod elektřiny, plynu a vody	3,9	4,3	4,8	5,8	6,4
F Stavebnictví	6,1	6,5	6,5	6,7	7,8
G Obchod; opravy motorových vozidel a výrobků pro osobní potřebu a převážně pro domácnost	11,0	10,9	10,1	10,5	9,6
H Ubytování a stravování	1,9	1,7	1,8	1,8	1,9
I Doprava, skladování a spoje	8,7	9,2	8,5	10,0	9,0
J Finanční zprostředkování	1,6	1,5	1,7	2,1	2,5
K Činnosti v oblasti nemovitostí a pronájmu; podnikatelské činnosti	9,4	9,6	9,4	9,5	9,4
L Veřejná správa, obrana; povinné sociální zabezpečení	6,9	6,9	6,7	6,9	7,2
M Vzdělávání	4,8	4,8	4,5	4,5	4,9
N Zdravotnictví a sociální péče; veterinární činnosti	5,0	5,0	4,8	4,8	5,1
O Ostatní veřejné, sociální a osobní služby	2,7	2,6	2,6	2,8	3,1
P Činnosti domácností	0,0	0,0	0,0	0,0	0,0
Q Exteritoriální organizace a instituce	-	-	-	-	-

Regionální HDP na 1 obyvatele v PPS v roce 2009 (%)

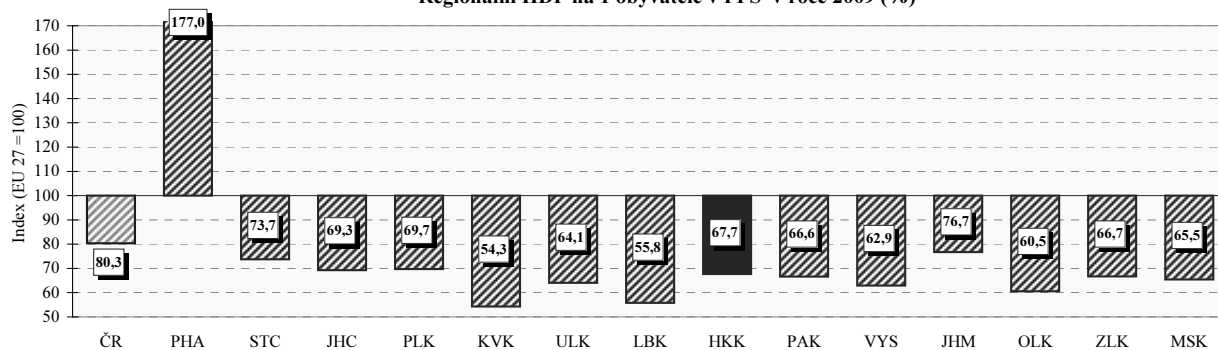

Regionální makroekonomické ukazatele

Ukazatel	2005	2006	2007	2008	2009
Hrubá přidaná hodnota (mil. Kč)	125 507	131 959	144 218	147 430	145 109
Hrubý domácí produkt (mil. Kč)	139 985	146 242	160 439	163 748	161 496
Podíl kraje na HDP České republiky v % (ČR = 100)	4,7	4,5	4,5	4,4	4,5
Hrubý domácí produkt v mil. EURO	4 700	5 160	5 778	6 564	6 109
v mil. PPS ¹⁾	8 190	8 488	9 345	9 326	8 860
Vývoj HDP, stálé ceny, min. rok = 100	105,0	103,7	106,1	101,4	94,8
Hrubý domácí produkt na 1 obyvatele v Kč	255 518	266 319	291 430	295 834	291 241
v EURO	8 580	9 397	10 496	11 859	11 017
v PPS ¹⁾	14 949	15 457	16 974	16 849	15 977
Hrubý domácí produkt na 1 obyvatele průměr ČR = 100	87,6	84,9	85,1	83,6	84,3
EU 27 = 100 ²⁾ v PPS ¹⁾	66,4	65,2	67,9	67,1	67,7
Hrubý domácí produkt na 1 zaměstnance v Kč průměr ČR = 100	651 704	683 747	750 299	748 885	768 275
Tvorba hrubého fixního kapitálu (THFK) v mil. Kč	25 477	24 564	26 472	25 392	.
Podíl kraje na THFK (ČR = 100)	3,4	3,1	3,0	2,9	.
Tvorba hrubého fixního kapitálu na 1 obyvatele v Kč	46 504	44 734	48 085	45 874	.
ČR = 100	64,2	57,7	55,8	54,2	.
Čistý disponibilní důchod domácností v mil. Kč	76 751	82 658	89 830	96 819	95 929
Čistý disponibilní důchod domácností na 1 obyvatele v Kč	140 095	150 528	163 173	174 917	172 998
ČR = 100	97,4	97,0	96,4	96,3	96,2
Vývoz v běžných cenách (mil. Kč)	92 945	89 661	103 220	98 501	83 130

1) PPS - jednotka pro měření kupní síly

2) EU - průměr za členské země EU

Pardubický kraj



Porovnání vybraných krajských údajů s Českou republikou v roce 2009

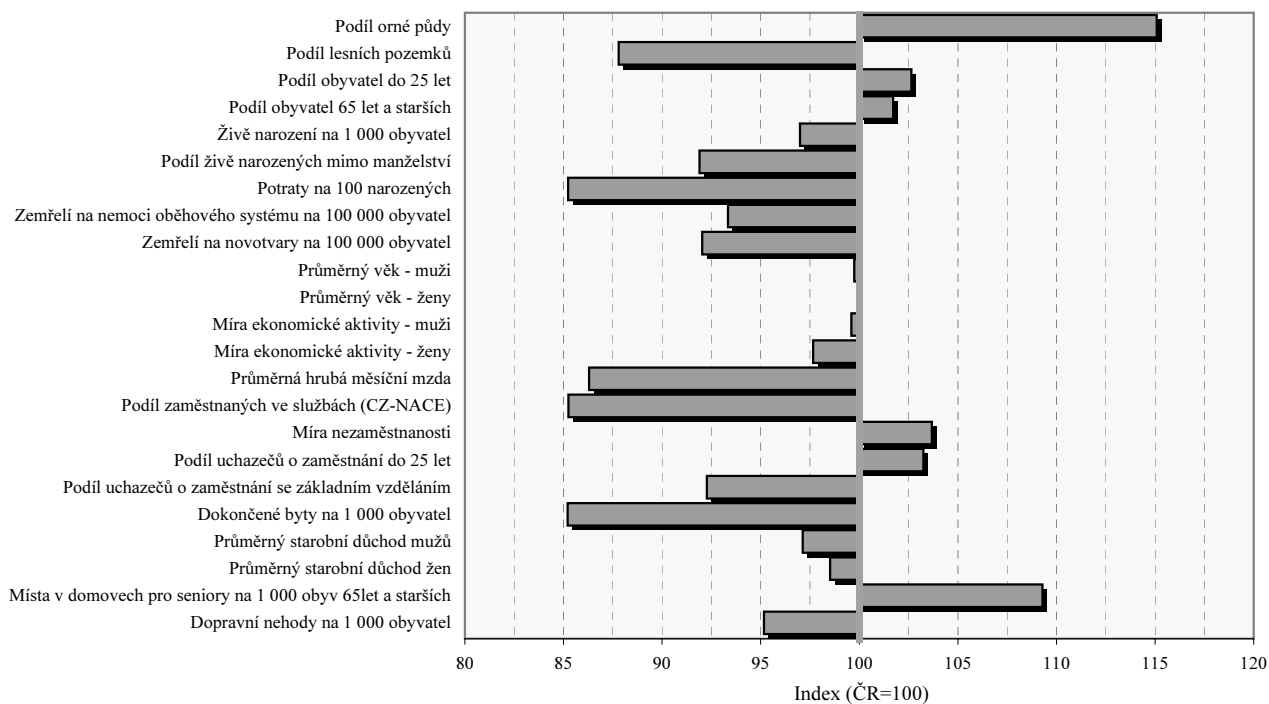

Pardubický kraj

Velikostní skupiny obcí podle počtu obyvatel k 31.12.2009

Velikostní skupina	Počet		% obyvatel	Velikostní skupina	Počet		% obyvatel
	obcí	obyvatel			obcí	obyvatel	
-199	107	13 950	2,70	5 000 - 9 999	7	50 813	9,84
200 - 499	175	55 724	10,79	10 000 - 19 999	8	101 974	19,75
500 - 999	91	65 717	12,73	20 000 - 49 999	1	23 323	4,52
1 000 - 1 999	45	62 706	12,14	50 000 - 99 999	1	90 077	17,45
2 000 - 4 999	16	52 045	10,08	100 000 +	-	-	x
kraj					451	516 329	100,0
Česká republika					6 249	10 506 813	x
% kraje v rámci ČR					9,2	5,4	x

Městské a venkovské obyvatelstvo v roce 2009

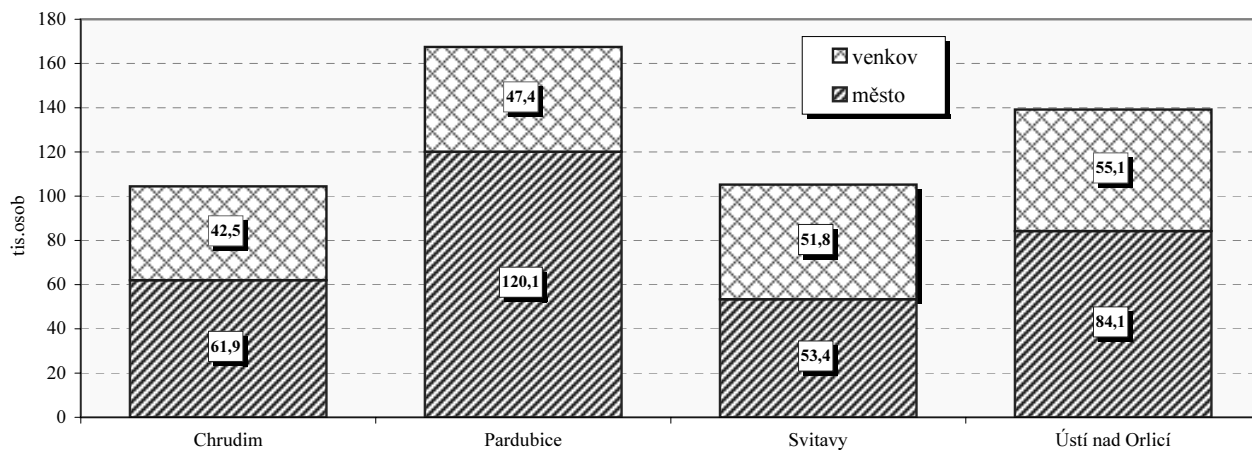

Základní charakteristika v roce 2009

Území	Rozloha (km ²)	Střední stav obyvatel	Hustota obyvatel na 1km ²	Obce	Obce se statutem města	Obce se statutem městyse	Části obce	Katastrální území
Chrudim	992,6	104 348	105	108	11	5	335	232
Pardubice	880,1	167 094	190	112	8	1	215	183
Svitavy	1 378,6	105 121	76	116	7	1	198	182
Ústí nad Orlicí	1 267,3	139 305	110	115	10	2	243	193
kraj	4 518,6	515 868	114	451	36	9	991	790
Česká republika	78 864,9	10 491 492	133	6 249	593	206	15 050	13 027
% kraje v rámci ČR	5,7	4,9	x	7,2	6,1	4,4	6,6	6,1

Pardubický kraj

Výměra půdy na 1 obyvatele v roce 2009

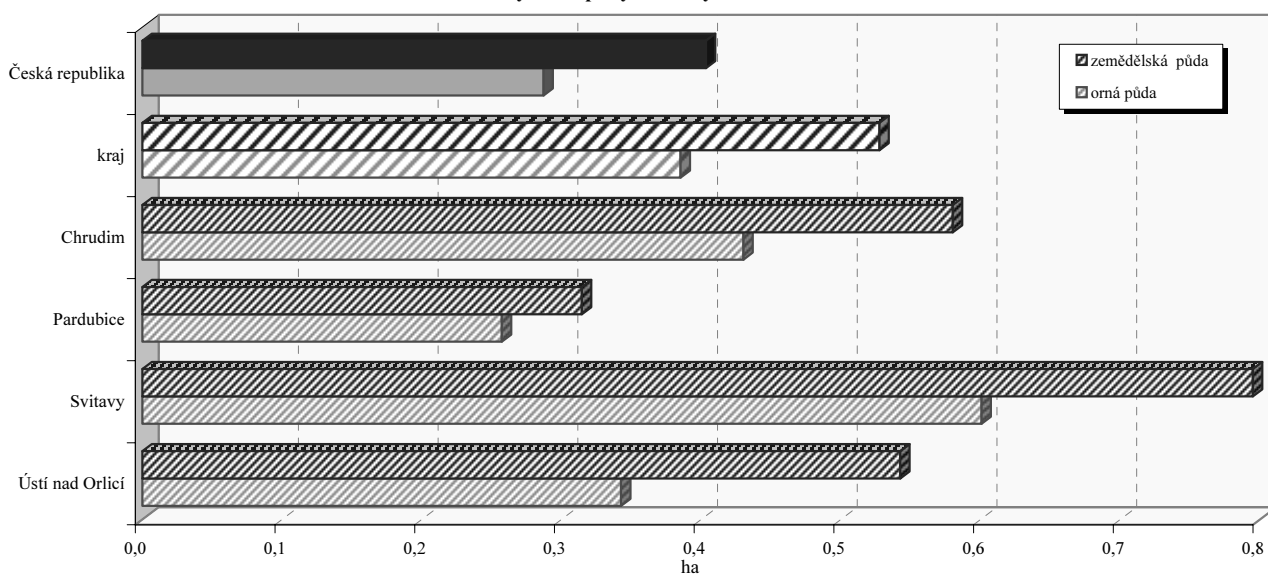

Struktura podle druhů pozemků v roce 2009

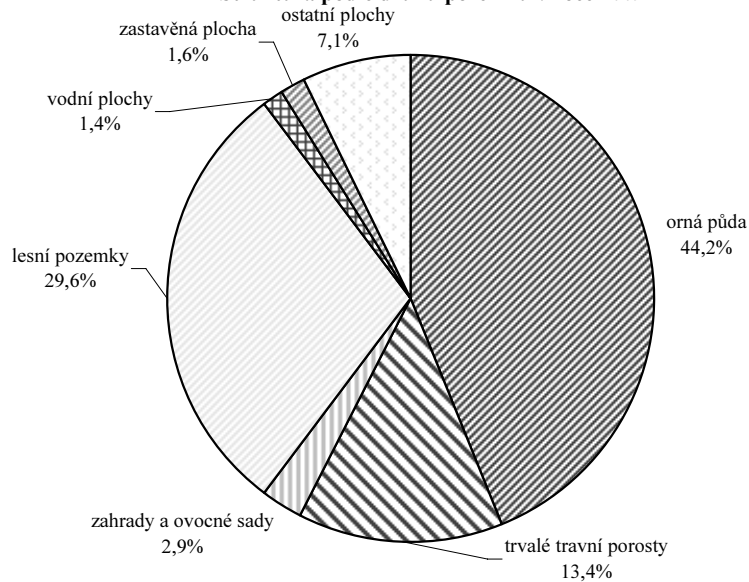

Emise hlavních znečišťujících látek REZZO 1 - 3 v roce 2008 (t/rok)

Území	Emise tuhých látek	Oxid siřičitý (SO ₂)	Oxidy dusíku (NO _x)	Oxid uhelnatý (CO)
Chrudim	318,5	779,8	1 143,2	1 628,1
Pardubice	603,9	10 600,2	9 040,1	1 502,4
Svitavy	410,7	783,5	613,8	1 787,9
Ústí nad Orlicí	409,5	765,8	299,5	2 238,4
kraj	1 742,6	12 929,3	11 096,6	7 156,8
Česká republika	32 010,5	176 394,3	139 779,3	222 489,8
% kraje v rámci ČR	5,4	7,3	7,9	3,2

Měrné emise (REZZO 1 - 3)

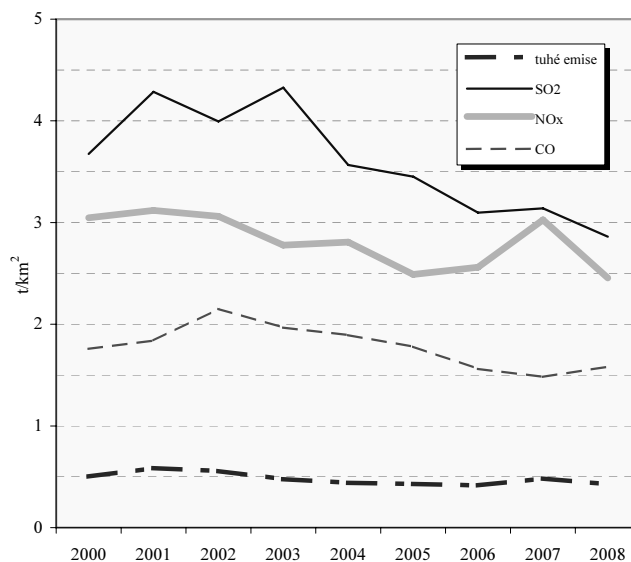

Pardubický kraj

Pohyb obyvatelstva

Relativní ¹⁾		2000	2001	2002	2003	2004	2005	2006	2007	2008	2009
Sňatky	ČR	5,4	5,1	5,2	4,8	5,0	5,1	5,1	5,5	5,0	4,6
	kraj	5,2	5,0	5,1	4,5	4,6	4,9	5,1	5,4	4,8	4,3
Rozvody	ČR	2,9	3,1	3,1	3,2	3,2	3,1	3,1	3,0	3,0	2,8
	kraj	2,6	2,8	2,7	2,8	2,9	2,8	2,6	2,8	2,5	2,6
Živě narození	ČR	8,8	8,9	9,1	9,2	9,6	10,0	10,3	11,1	11,5	11,3
	kraj	9,1	8,8	9,2	9,2	9,5	9,7	10,4	11,2	11,2	10,9
Potraty	ČR	4,6	4,4	4,3	4,1	4,0	3,9	3,9	4,0	4,0	3,9
	kraj	4,0	3,6	3,7	3,4	3,4	3,0	3,1	3,3	3,4	3,2
Zemřelí	ČR	10,6	10,5	10,6	10,9	10,5	10,5	10,2	10,1	10,1	10,2
	kraj	10,1	9,9	10,3	10,6	10,3	10,2	10,2	10,1	9,9	9,7
Celkový přírůstek	ČR	-1,1	-2,5	-0,3	0,8	0,9	3,0	3,5	9,1	8,3	3,7
	kraj	-0,4	-2,1	-1,3	-2,1	-0,4	1,5	3,4	7,2	7,4	2,2

1) na 1 000 obyvatel

Věkové složení obyvatel kraje k 31. 12. 2009

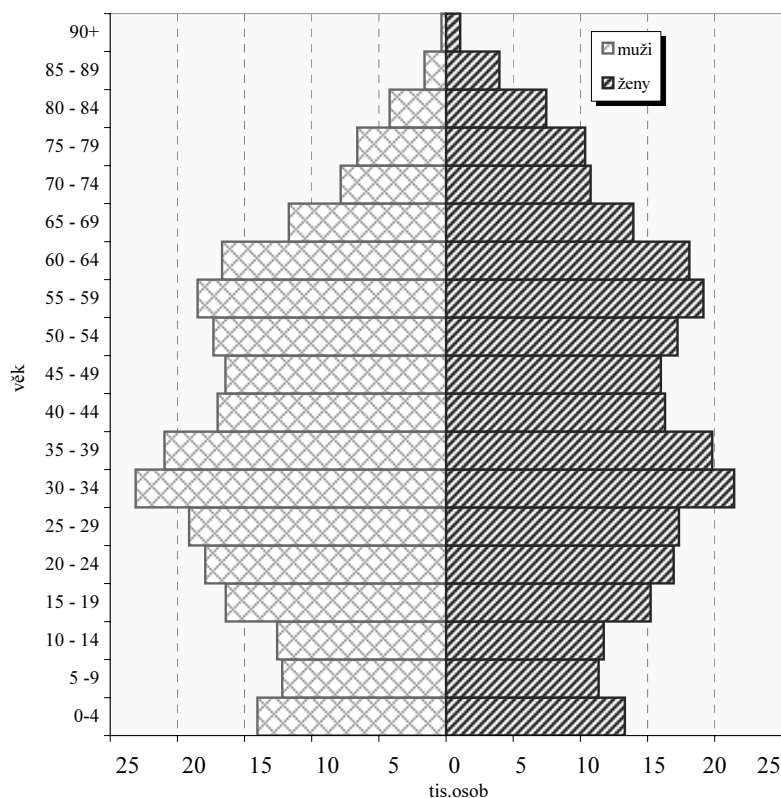

Přírůstek na 1 000 obyvatel (průměr let 2007-2009)

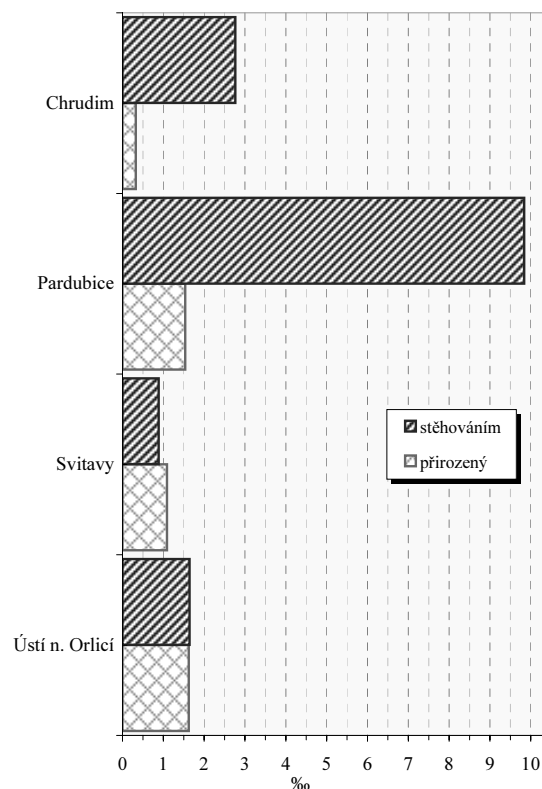

Vybrané ukazatele v roce 2009

Ukazatel	kraj	ČR
Rozvody na 100 sňatků	61,2	60,9
Potraty na 100 narozených	29,1	34,2
Úhrn těhotenství na 1 000 žen	27,9	29,8
Kojenecká úmrtnost (‰)	2,7	2,9
Živě narození mimo manželství (%)	35,7	38,8

Zemřelí podle vybraných příčin smrti v roce 2009¹⁾

Příčina smrti	kraj	ČR
Novotvary	246,2	267,5
Nemoci oběhové soustavy	481,3	515,7
Nemoci dýchací soustavy	79,1	60,9
Poranění, otravy a některé jiné následky vnějších příčin	54,9	56,7

1) na 100 000 obyvatel

Pardubický kraj

Zabezpečení zdravotní péče

Samostatné ordinace praktického lékaře	Počet lékařů (přepočtené počty)			Počet obyvatel na 1 lékaře (k 31.12.)					
				kraj			ČR		
	2003	2006	2009	2003	2006	2009	2003	2006	2009
pro dospělé	222,7	217,6	215,8	1 909 ¹⁾	1 984 ¹⁾	2 044 ¹⁾	1 922 ¹⁾	1 953 ¹⁾	1 957 ¹⁾
pro děti	99,3	91,3	92,3	1 144 ²⁾	1 194 ²⁾	1 158 ²⁾	1 058 ²⁾	1 029 ²⁾	1 032 ²⁾
stomatologa	248,3	257,6	261,8	2 036	1 971	1 972	1 788	1 756	1 748
gynekologa	39,8	38,8	46,2	6 489 ³⁾	6 656 ³⁾	5 668 ³⁾	4 839 ³⁾	4 697 ³⁾	4 417 ³⁾
specialisty	263,8	283,5	348,8	1 916	1 791	1 480	1 794	1 702	1 537

1) počet obyvatel starších 14 let

2) počet obyvatel ve věku 0-19

3) počet žen

Lékaři ambulantní péče na 10 000 obyvatel

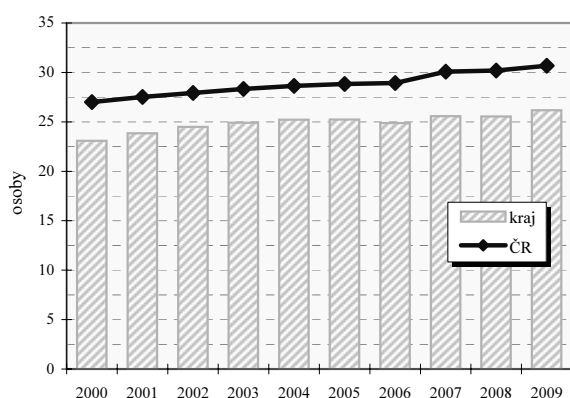

Průměrné procento pracovní neschopnosti celkem

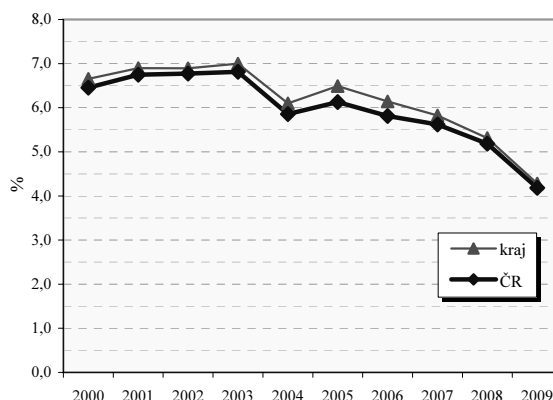

Vybrané ukazatele sociálního zabezpečení k 31.12.

Ukazatel	2002	2003	2004	2005	2006	2007	2008	2009
Počet příjemců důchodů celkem	129 639	130 404	132 372	133 299	135 361	137 465	139 308	141 608
z toho starobních	68 735	68 701	69 939	70 504	71 801	73 092	74 753	77 012
z toho invalidních plných	16 318	16 619	16 853	17 107	17 357	17 340	17 063	16 759
Průměrný důchod celkem v Kč	6 618	6 842	7 012	7 454	7 884	8 413	9 268	9 638
Průměrný starobní důchod v Kč	6 681	6 912	7 096	7 561	7 997	8 545	9 437	9 835
Průměrný plný invalidní důchod v Kč	6 582	6 843	7 019	7 462	7 896	8 428	9 266	9 619

Struktura služeb sociální péče v roce 2009 podle počtu míst/ bytů¹⁾

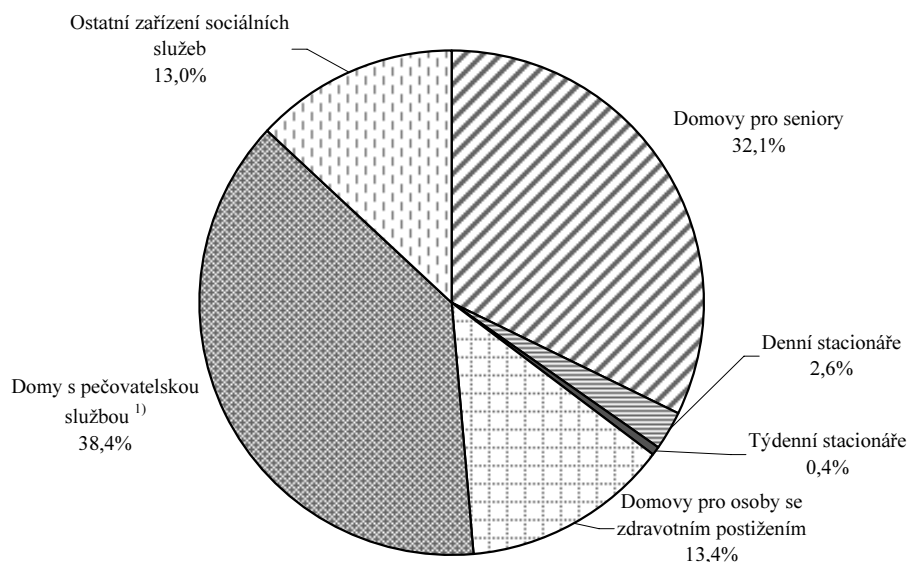

Pardubický kraj

Vzdělávání - základní přehled

(školní rok 2009/10)

Ukazatel	MŠ	ZŠ	SŠ-celkem	Gymnázia	OOV SŠ*	Střediska praktick. vyučov.	Nástav- bové studium	Konzerva- toř	VOŠ
Školy	307	252	79	21	59	1	17	1	11
Třídy/stud.skup.(VOŠ)	691	2 165	1 117	254 ³⁾	781 ³⁾	.	22 ³⁾	x	54 ³⁾
Děti / žáci / studenti	16 629	41 266	26 969	6 910	18 871	108	1 188	222	1516
Nově přijatí	.	4 672	7 147	1 167	5 420	.	560	36	610
Absolventi za minulý školní rok	.	.	5 909	1 231	4 288	.	390	36	441
Počty zaměstnanců ^{1),2)}	1 726,7	4 098,8	2993,2	656,0 ⁴⁾	.	.	.	51,8	85,2
Počty pedagogů /pracovníků (SPV) ¹⁾	1 305,4	3 003,5	2306,7	.	.	9,0	.	50,4	102,6

Pramen: Ústav pro informace ve vzdělávání. Údaje jsou včetně škol pro žáky se speciálními vzdělávacími potřebami, kromě údajů o počtu zaměstnanců gymnázií, které jsou beze škol pro žáky se speciálními vzdělávacími potřebami. Počet SŠ celkem není součtem počtů škol podle jednotlivých druhů, protože školy mohou realizovat svou činnost souběžně na různých druzích, formách a oborech vzdělávání.

*Školy vyučující obory odborného vzdělání SŠ bez oborů nástavbového studia; 1) přepočtení na plně zaměstnané; 2) průměrný evidenční počet zaměstnanců, data za rok 2009; 3) třídy/studijní skupiny denního studia 4) včetně SŠ se sportovním zaměřením

Dokončené byty na 10 000 obyvatel

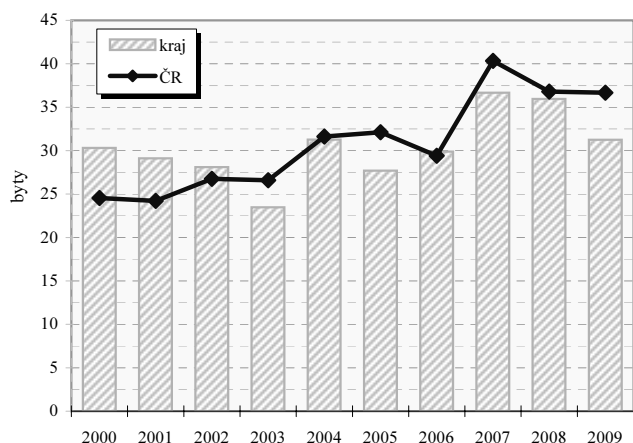

Dokončené byty na 10 000 obyvatel v okresech

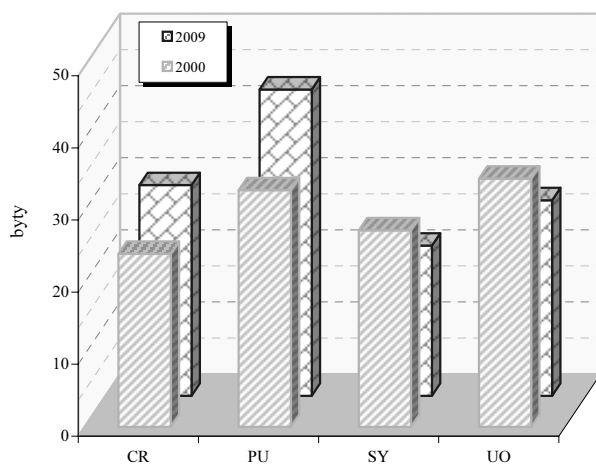

Vybrané ukazatele dopravy

Ukazatel	2003	2006	2009	Ukazatel	2003	2006	2009
Provozovaná vozidla celkem	312 012	342 499	369 865	Délka komunikací celkem v km	3 580,0	3 590,0	3 604,0
z toho : osobní automobily	177 944	198 491	214 220	v tom dálnice	-	8,0	9,0
nákladní automobily	15 688	20 483	24 406	silnice 1.třídy	445,0	454,0	462,0
motocykly	54 798	56 519	59 200	silnice 2.třídy	912,0	906,0	912,0
autobusy	1 192	1 168	1 380	silnice 3.třídy	2 223,0	2 222,0	2 221,0

**Dopravní nehody při nichž došlo ke zranění nebo
usmrcení na 10 000 obyvatel**

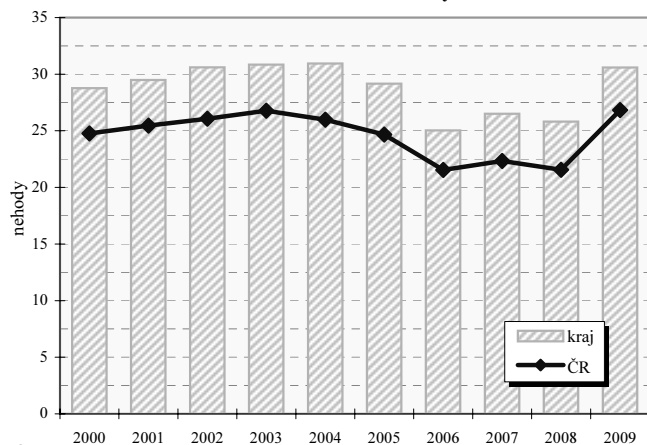

**Dopravní nehody při nichž došlo ke zranění nebo usmrcení
na 10 000 obyvatel v okresech**

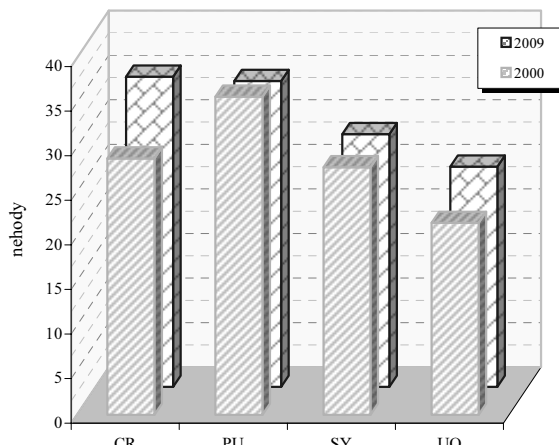

Pardubický kraj

Zaměstnaní v národním hospodářství podle odvětví (v tis. osob)

Zaměstnaní podle odvětví OKEČ		2003		2009	
		ČR	kraj	ČR	kraj
Celkem		4 733,2	233,3	4 934,3	238,5
A	Zemědělství, myslivost, lesnictví	210,9	15,1	158,7	11,3
B	Rybolov a chov ryb	2,2	.	2,1	.
C	Těžba nerostných surovin	53,3	0,5	52,2	0,6
D	Zpracovatelský průmysl	1 294,3	79,1	1 294,8	80,8
E	Výroba a rozvod elektřiny, plynu a vody	77,1	2,8	78,9	4,5
F	Stavebnictví	438,7	24,0	477,5	21,4
G	Obchod, opravy motorových vozidel a spotřebního zboží	627,8	26,0	644,7	27,5
H	Ubytování a stravování	170,7	6,9	186,0	6,4
I	Doprava, skladování a spoje	358,8	17,2	379,4	18,9
J	Finanční zprostředkování	96,3	4,2	109,2	4,4
K	Nemovitosti a pronájem., podnikatelské činnosti	284,9	9,5	378,2	12,7
L	Veřejná správa a obrana, povinné sociální zabezpečení	331,9	14,4	329,6	12,3
M	Vzdělávání	287,8	13,0	294,1	14,5
N	Zdravotnictví a sociální péče, veterinární činnosti	306,9	14,1	333,0	15,2
O	Ostatní veřejné, sociální a osobní služby	185,1	6,1	204,1	7,5
P	Činnosti domácností	4,3	.	10,8	.
Q	Exteritoriální organizace a instituce	0,9	-	0,6	-
	Nezjištěno	1,2	-	.	.

Postavení zaměstnaných v národním hospodářství v roce 2009

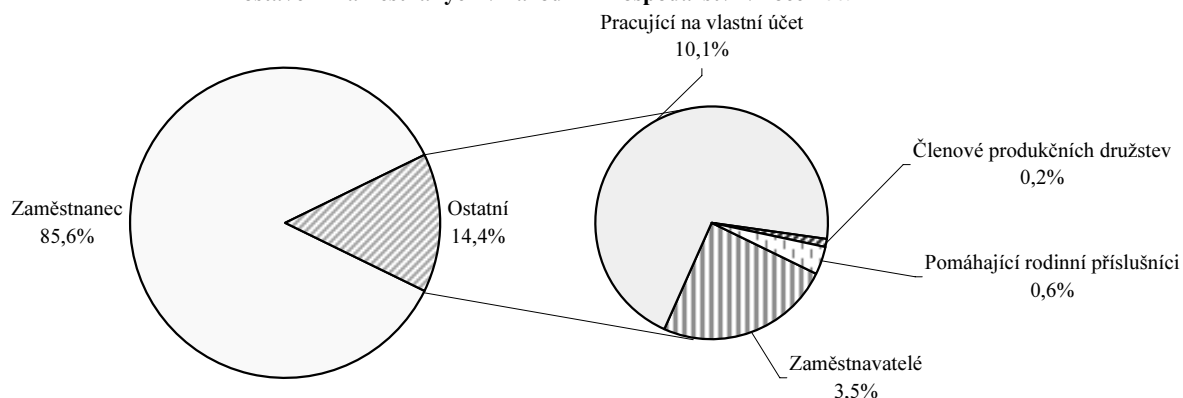

Zaměstnaní v národním hospodářství podle klasifikace zaměstnání (v tis. osob)

KZAM	2001	2009	KZAM	2001	2009
Zákonodárci, vedoucí a řídící pracovníci	14,8	10,1	Řemeslníci a kvalifik. výrobci,		
Vědečtí a odborní duševní pracovníci	21,3	22,2	zpracovatelé, opraváři	47,7	43,7
Techn., zdravot. a pedagog. prac. (vč. příbuz. oborů)	39,8	54,1	Obsluha strojů a zařízení	31,3	38,1
Nižší administrativní pracovníci (úředníci)	19,5	19,2	Pomocní a nekvalifikovaní pracovníci	24,5	18,9
Provozní pracovníci ve službách a obchodě	26,9	26,5	Příslušníci armády	1,7	1,5
Kvalifikovaní dělníci v zem. a lesn. (vč. příbuz. oborů)	4,9	4,2	Nezjištěno	0,0	-

Průměrná hrubá měsíční mzda v roce 2009

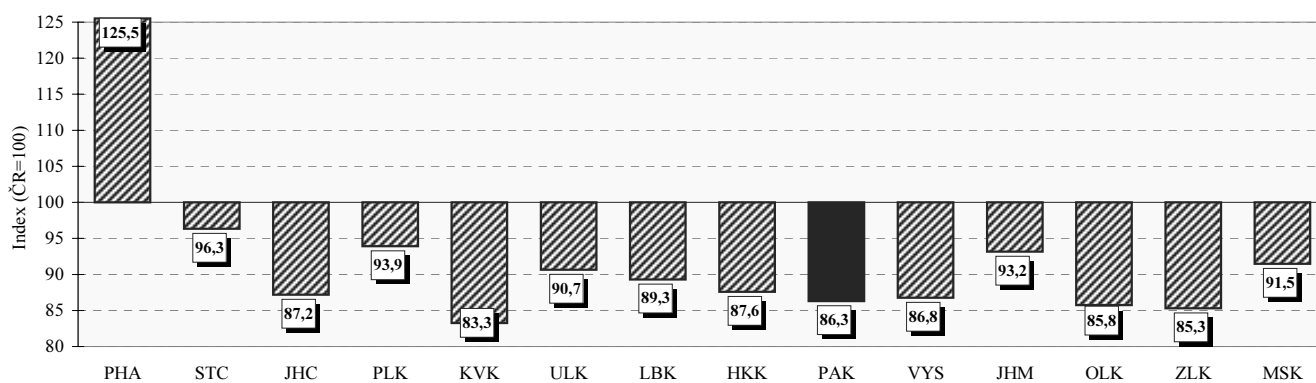

Pardubický kraj

**Neumístění uchazeči o zaměstnání na 1 volné pracovní místo
(k 31.12.)**

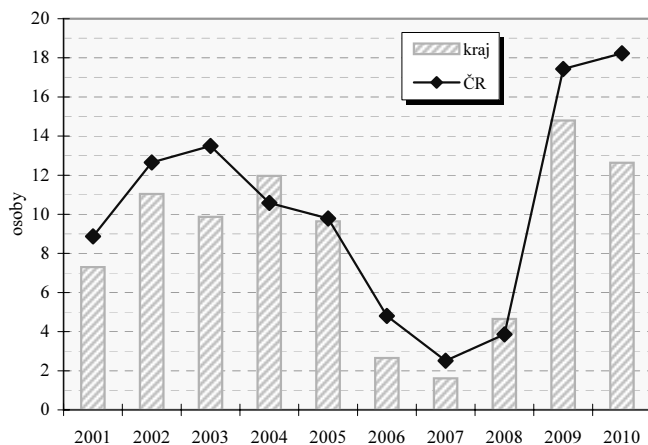

**Neumístění uchazeči o zaměstnání na 1 volné pracovní místo
v okresech (k 31.12.)**

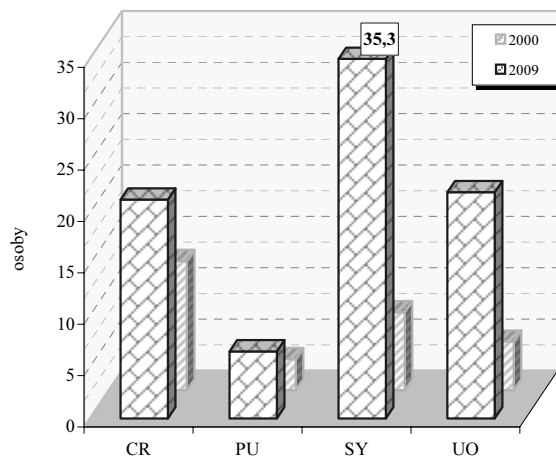

Vybrané ukazatele nezaměstnanosti (k 31.12.)

Ukazatel	2002	2003	2004	2005	2006	2007	2008	2009
Uchazeči o zaměstnání	21 865	24 165	24 399	22 782	19 369	15 417	16 998	26 817
z toho ženy	11 191	12 453	12 414	11 727	10 218	8 259	8 644	12 479
mladší než 25 let	5 229	5 346	5 209	4 260	3 335	2 435	3 050	5 018
se základním vzděláním ¹⁾	6 019	6 560	6 484	6 143	5 415	4 320	4 494	6 597
nezaměstnaní déle než 1 rok	6 916	8 126	8 420	8 087	6 779	4 968	4 010	5 490
se zdravotním postižením	3 398	3 818	3 951	4 019	3 862	3 580	3 486	4 087
pobírající příspěvek	9 698	10 372	7 915	7 567	6 853	6 164	7 963	10 610
v rekvalifikaci s příspěvkem	170	276	25	9	16	120	43	80
Volná pracovní místa	1 980	2 448	2 039	2 364	7 296	9 541	3 654	1 813
z toho pro uchazeče se zdravotním postižením	72	124	154	156	336	380	164	123
% uchazečů v rámci ČR	4,3	4,5	4,5	4,5	4,3	4,3	4,8	5,0
% volných pracovních míst v rámci ČR	4,9	6,1	4,0	4,5	7,8	6,8	4,0	5,9

1) vč. uchazečů bez vzdělání

Míra registrované nezaměstnanosti k 31.12.

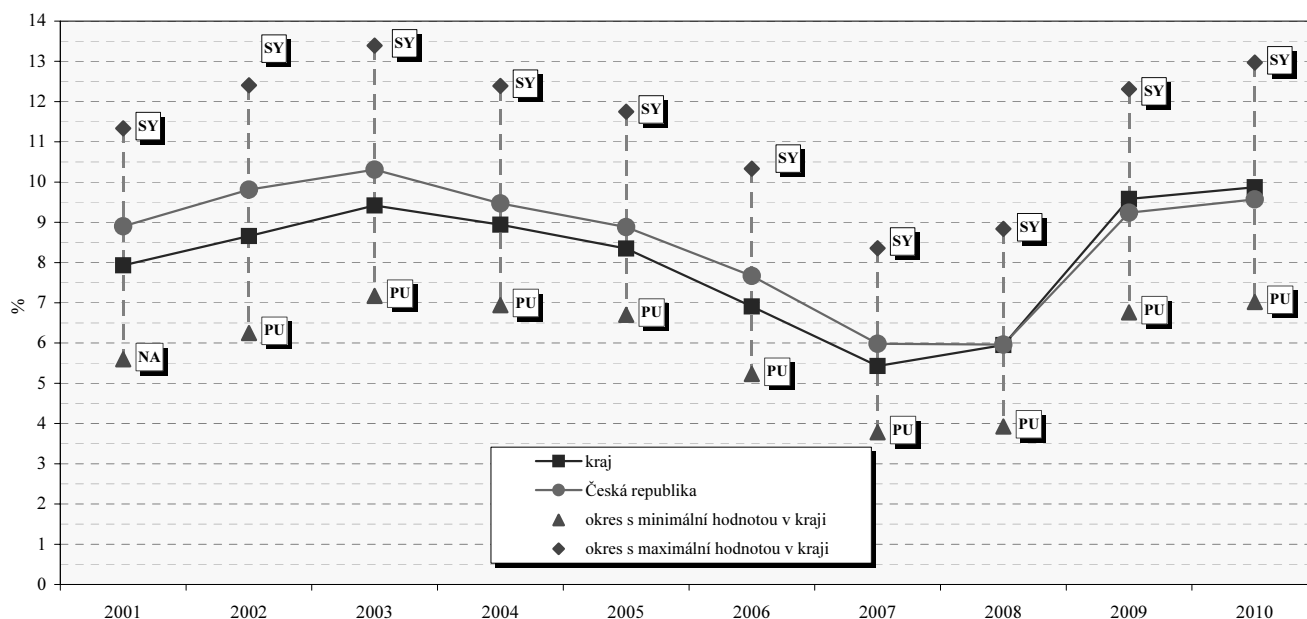

Pardubický kraj

Struktura hrubé přidané hodnoty podle odvětví OKEČ

	2005	2006	2007	2008	2009
Hrubá přidaná hodnota celkem v mil. Kč	108 895	120 472	131 124	136 049	132 808
v tom podíl odvětví (%) :					
A Zemědělství, myslivost, lesnictví	5,6	4,1	4,2	4,1	3,6
B Rybolov	0,0	0,0	0,0	0,0	0,0
C Těžba nerostných surovin	0,2	0,2	0,1	0,1	0,1
D Zpracovatelský průmysl	30,2	31,0	31,6	30,1	29,5
E Výroba a rozvod elektřiny, plynu a vody	4,3	4,7	4,6	4,8	5,8
F Stavebnictví	7,2	7,4	7,4	7,5	7,8
G Obchod; opravy motorových vozidel a výrobků pro osobní potřebu a převážně pro domácnost	11,0	10,9	10,8	10,3	9,0
H Ubytování a stravování	1,4	1,1	1,4	1,4	1,4
I Doprava, skladování a spoje	11,2	12,6	11,5	12,6	12,3
J Finanční zprostředkování	1,8	2,2	2,6	3,2	3,3
K Činnosti v oblasti nemovitostí a pronájmu; podnikatelské činnosti	10,9	10,4	10,1	9,9	10,1
L Veřejná správa, obrana; povinné sociální zabezpečení	4,5	4,5	4,4	4,4	4,7
M Vzdělávání	4,9	4,7	4,6	4,6	5,0
N Zdravotnictví a sociální péče; veterinární činnosti	4,3	4,1	3,9	4,7	5,0
O Ostatní veřejné, sociální a osobní služby	2,5	2,3	2,7	2,3	2,4
P Činnosti domácností	0,0	0,0	0,0	0,0	0,0
Q Exteritoriální organizace a instituce	-	-	-	-	-

Regionální HDP na 1 obyvatele v PPS v roce 2009 (%)

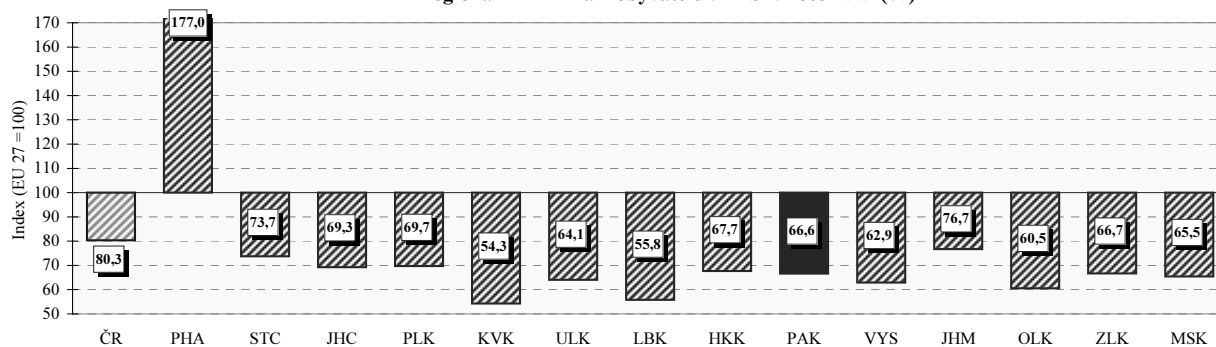

Regionální makroekonomické ukazatele

Ukazatel	2005	2006	2007	2008	2009
Hrubá přidaná hodnota (mil. Kč)	108 895	120 472	131 124	136 049	132 808
Hrubý domácí produkt (mil. Kč)	121 457	133 511	145 872	151 107	147 805
Podíl kraje na HDP České republiky v % (ČR = 100)	4,1	4,1	4,1	4,1	4,1
Hrubý domácí produkt v mil. EURO	4 078	4 711	5 254	6 057	5 591
v mil. PPS ¹⁾	7 106	7 749	8 496	8 606	8 109
Vývoj HDP, stálé ceny, min. rok = 100	105,5	107,2	107,1	104,2	95,5
Hrubý domácí produkt na 1 obyvatele v Kč	240 245	263 436	286 630	294 153	286 518
v EURO	8 067	9 295	10 323	11 792	10 839
v PPS ¹⁾	14 055	15 290	16 695	16 754	15 718
Hrubý domácí produkt na 1 obyvatele průměr ČR = 100	82,4	83,9	83,7	83,2	82,9
EU 27 = 100 ²⁾ v PPS ¹⁾	62,5	64,5	66,8	66,7	66,6
Hrubý domácí produkt na 1 zaměstnance v Kč průměr ČR = 100	600 539	650 106	695 437	712 757	726 680
	82	83,9	84,2	83,8	85,3
Tvorba hrubého fixního kapitálu (THFK) v mil. Kč	22 752	21 334	27 376	29 754	.
Podíl kraje na THFK (ČR = 100)	3,1	2,7	3,1	3,4	.
Tvorba hrubého fixního kapitálu na 1 obyvatele v Kč	45 003	42 095	53 791	57 921	.
ČR = 100	62,1	54,3	62,4	68,4	.
Čistý disponibilní důchod domácností v mil. Kč	69 064	74 042	81 106	89 220	88 572
Čistý disponibilní důchod domácností na 1 obyvatele v Kč	136 611	146 095	159 368	173 680	171 694
ČR = 100	95,0	94,1	94,2	95,7	95,4
Vývoz v běžných cenách (mil. Kč)	142 700	154 022	191 646	188 744	175 323

1) PPS - jednotka pro měření kupní síly

2) EU - průměr za členské země EU

Vysočina



Porovnání vybraných krajských údajů s Českou republikou v roce 2009

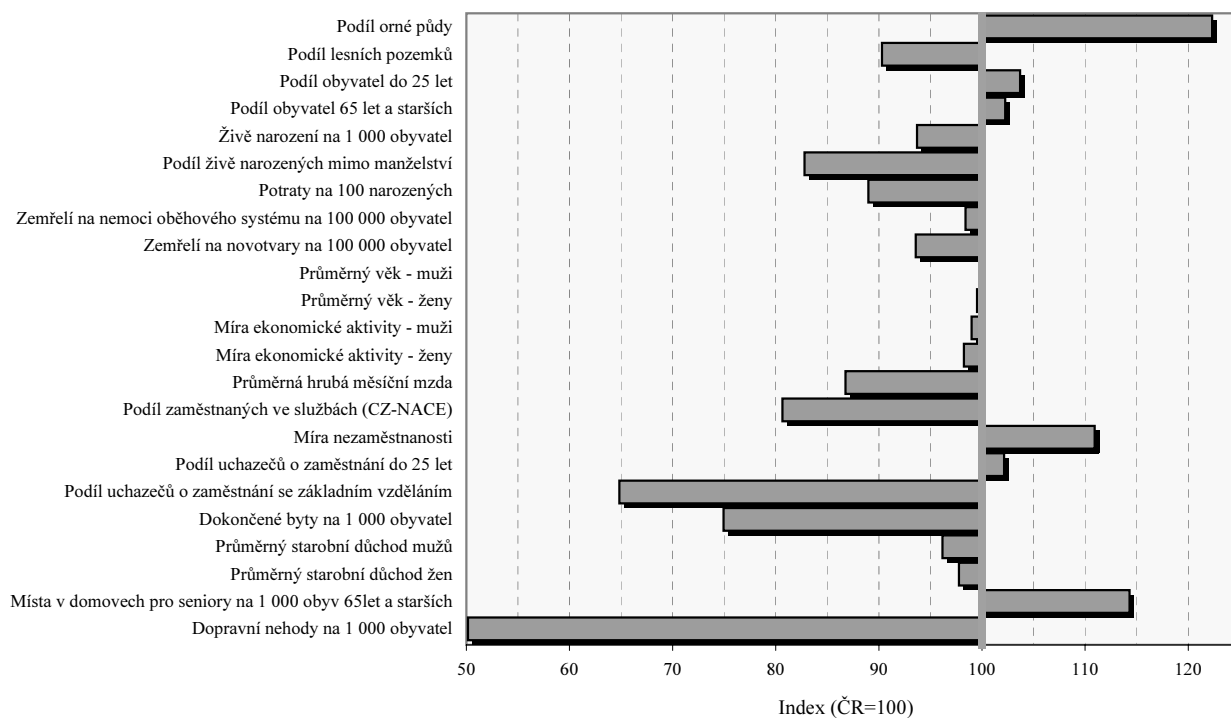

Vysočina

Velikostní skupiny obcí podle počtu obyvatel k 31.12.2009

Velikostní skupina	Počet		% obyvatel	Velikostní skupina	Počet		% obyvatel
	obcí	obyvatel			obcí	obyvatel	
-199	338	40 141	7,79	5 000 - 9 999	11	70 927	13,77
200 - 499	208	63 820	12,39	10 000 - 19 999	4	50 089	9,73
500 - 999	93	66 053	12,83	20 000 - 49 999	3	85 828	16,67
1 000 - 1 999	34	47 737	9,27	50 000 - 99 999	1	51 222	9,95
2 000 - 4 999	12	39 175	7,61	100 000 +	-	-	x
kraj					704	514 992	100,0
Česká republika					6 249	10 506 813	x
% kraje v rámci ČR					11,3	4,9	x

Městské a venkovské obyvatelstvo v roce 2009

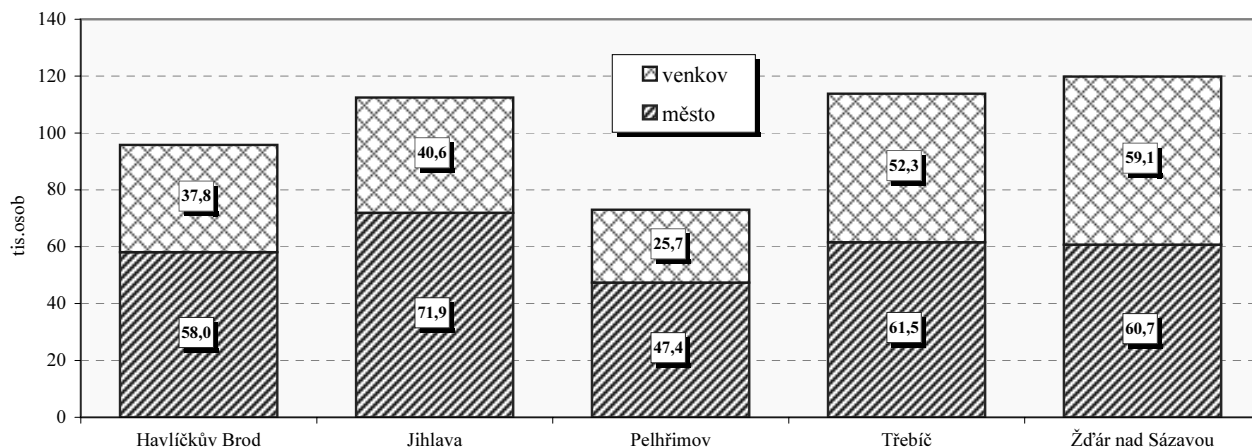

Základní charakteristika v roce 2009

Území	Rozloha (km ²)	Střední stav obyvatel	Hustota obyvatel na 1 km ²	Obce	Obce se statutem města	Obce se statutem městyse	Části obce	Katastrální území
Havlíčkův Brod	1 264,8	96 016	76	120	8	8	330	280
Jihlava	1 199,3	112 349	94	123	5	8	203	201
Pelhřimov	1 289,9	73 113	57	120	9	4	322	257
Třebíč	1 463,0	113 876	78	167	6	9	225	224
Žďár nad Sázavou	1 578,6	119 975	76	174	6	10	322	301
kraj	6 795,6	515 329	76	704	34	39	1 402	1 263
Česká republika	78 864,9	10 491 492	133	6 249	593	206	15 050	13 027
% kraje v rámci ČR	8,6	4,9	x	11,3	5,7	18,9	9,3	9,7

Vysočina

Výměra půdy na 1 obyvatele v roce 2009

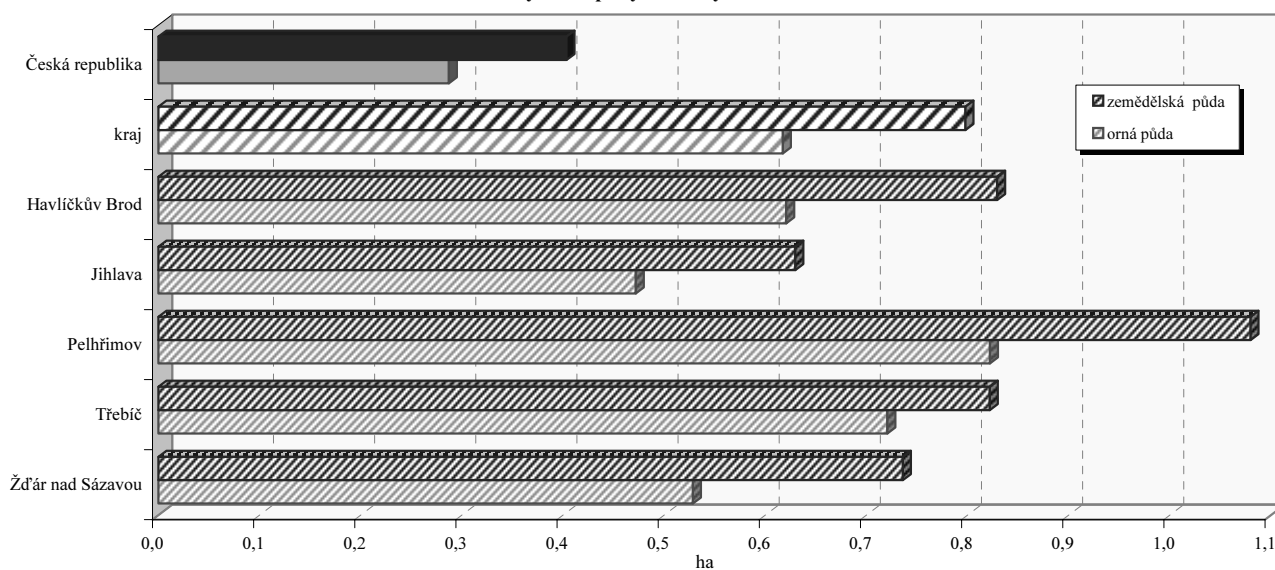

Struktura podle druhů pozemků v roce 2009

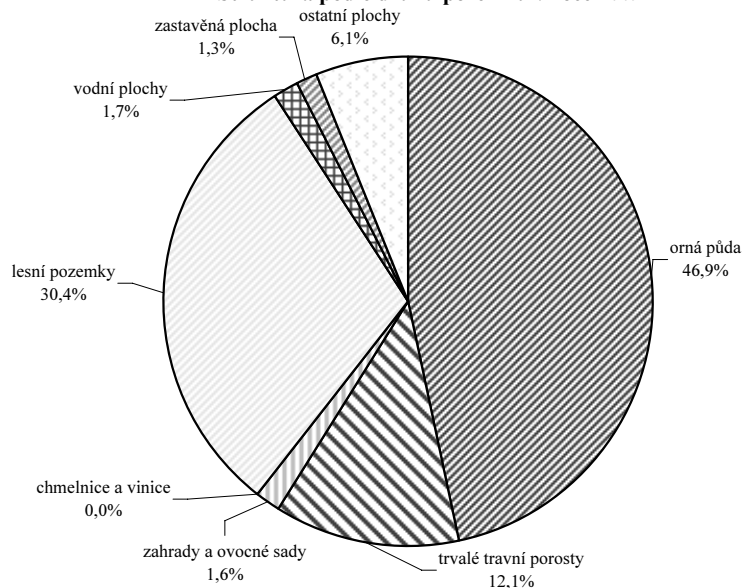

Emise hlavních znečišťujících látek REZZO 1 - 3 v roce 2008 (t/rok)

Území	Emise tuhých látek	Oxid siřičitý (SO ₂)	Oxidy dusíku (NO _x)	Oxid uhelnatý (CO)
Havlíčkův Brod	336,5	502,2	336,5	1 373,1
Jihlava	370,8	295,3	612,2	1 405,8
Pelhřimov	514,7	595,9	488,0	1 497,6
Třebíč	401,1	334,3	211,0	1 082,6
Žďár n. Sázavou	488,8	992,8	365,7	1 768,0
kraj	2 111,9	2 720,5	2 013,4	7 127,1
Česká republika	32 010,5	176 394,3	139 779,3	222 489,8
% kraje v rámci ČR	6,6	1,5	1,4	3,2

Měrné emise (REZZO 1 - 3)

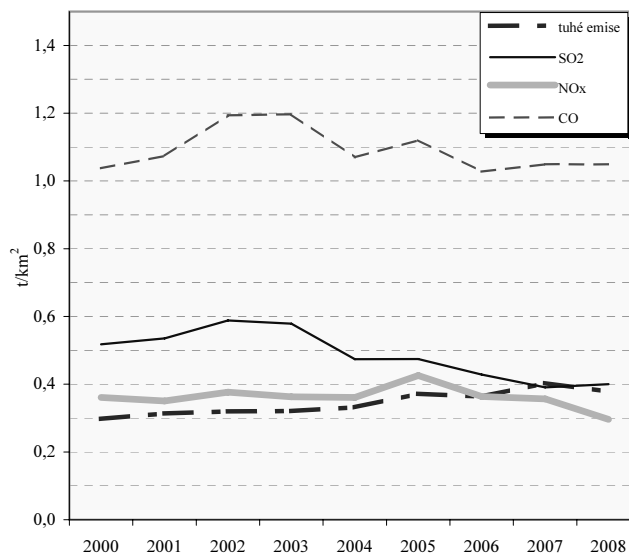

Vysočina

Pohyb obyvatelstva

Relativní ¹⁾		2000	2001	2002	2003	2004	2005	2006	2007	2008	2009
Sňatky	ČR	5,4	5,1	5,2	4,8	5,0	5,1	5,1	5,5	5,0	4,6
	kraj	5,1	4,9	5,0	4,6	4,7	4,8	4,7	5,0	4,5	4,2
Rozvody	ČR	2,9	3,1	3,1	3,2	3,2	3,1	3,1	3,0	3,0	2,8
	kraj	2,2	2,3	2,3	2,4	2,4	2,4	2,4	2,4	2,6	2,2
Živě narození	ČR	8,8	8,9	9,1	9,2	9,6	10,0	10,3	11,1	11,5	11,3
	kraj	9,1	8,8	9,2	9,2	9,3	9,9	10,0	10,5	11,0	10,6
Potraty	ČR	4,6	4,4	4,3	4,1	4,0	3,9	3,9	4,0	4,0	3,9
	kraj	3,8	3,6	3,6	3,6	3,3	3,4	3,4	3,5	3,4	3,2
Zemřelí	ČR	10,6	10,5	10,6	10,9	10,5	10,5	10,2	10,1	10,1	10,2
	kraj	10,3	10,0	10,1	10,5	9,8	10,5	9,3	9,5	9,5	9,9
Celkový přírůstek	ČR	-1,1	-2,5	-0,3	0,8	0,9	3,0	3,5	9,1	8,3	3,7
	kraj	-1,4	-1,9	-1,3	-0,2	-0,7	1,3	1,7	4,0	3,4	-0,8

1) na 1 000 obyvatel

Věkové složení obyvatel kraje k 31. 12. 2009

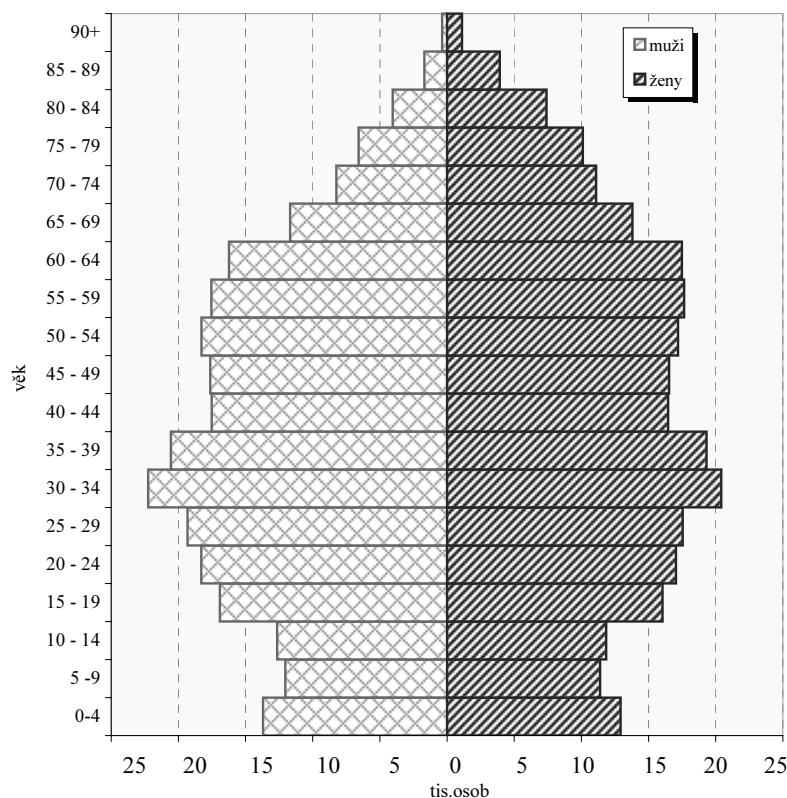

Přírůstek na 1 000 obyvatel (průměr let 2007-2009)

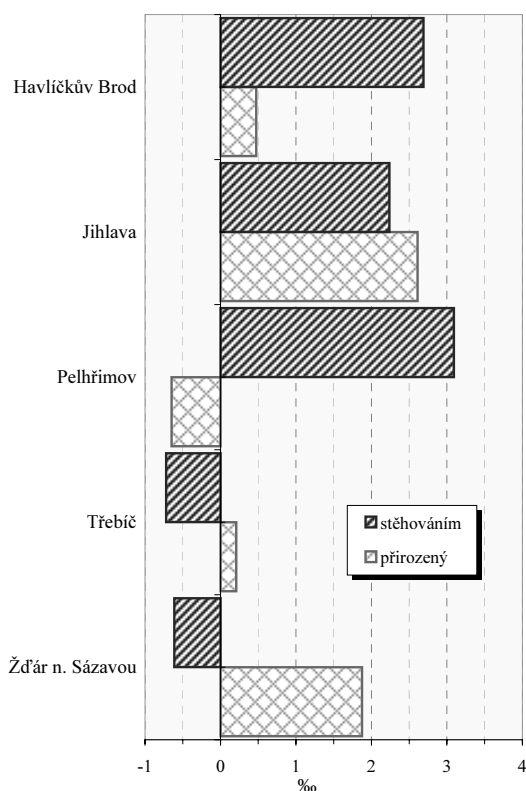

Vybrané ukazatele v roce 2009

Ukazatel	kraj	ČR
Rozvody na 100 sňatků	52,9	60,9
Potraty na 100 narozených	30,4	34,2
Úhrn těhotenství na 1 000 žen	27,5	29,8
Kojenecká úmrtnost (‰)	2,0	2,9
Živě narození mimo manželství (%)	32,1	38,8

Zemřelí podle vybraných příčin smrti v roce 2009¹⁾

Příčina smrti	kraj	ČR
Novotvary	250,3	267,5
Nemoci oběhové soustavy	507,4	515,7
Nemoci dýchací soustavy	75,5	60,9
Poranění, otravy a některé jiné následky vnějších příčin	45,6	56,7

1) na 100 000 obyvatel

Vysočina

Zabezpečení zdravotní péče

Samostatné ordinace praktického lékaře	Počet lékařů (přepočtené počty)			Počet obyvatel na 1 lékaře (k 31.12.)					
				kraj			ČR		
	2003	2006	2009	2003	2006	2009	2003	2006	2009
pro dospělé	214,3	216,7	221,0	2 025 ¹⁾	2 006 ¹⁾	1 993 ¹⁾	1 922 ¹⁾	1 953 ¹⁾	1 957 ¹⁾
pro děti	106,5	105,3	106,0	1 117 ²⁾	1 055 ²⁾	1 014 ²⁾	1 058 ²⁾	1 029 ²⁾	1 032 ²⁾
stomatologa	258,4	256,1	254,5	2 003	1 998	2 024	1 788	1 756	1 748
gynekologa	48,6	49,7	51,4	5 382 ³⁾	5 202 ³⁾	5 045 ³⁾	4 839 ³⁾	4 697 ³⁾	4 417 ³⁾
specialisty	210,5	230,8	264,9	2 459	2 217	1 944	1 794	1 702	1 537

1) počet obyvatel starších 14 let 2) počet obyvatel ve věku 0-19 3) počet žen

Lékaři ambulantní péče na 10 000 obyvatel

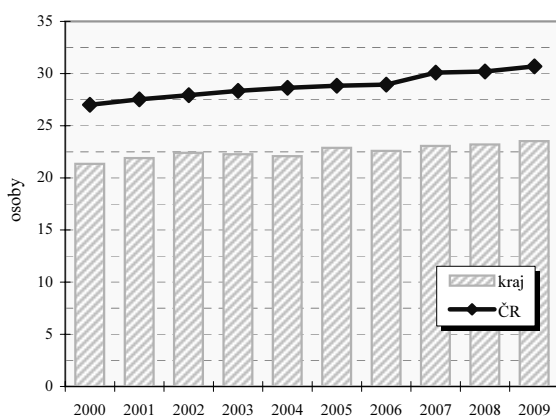

Průměrné procento pracovní neschopnosti celkem

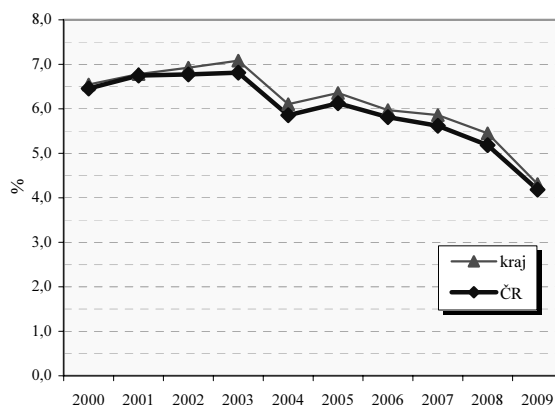

Vybrané ukazatele sociálního zabezpečení k 31.12.

Ukazatel	2002	2003	2004	2005	2006	2007	2008	2009
Počet příjemců důchodů celkem	132 168	132 712	134 413	135 231	136 953	138 684	140 757	142 658
z toho starobních	69 844	69 852	70 911	71 418	72 498	73 839	75 426	77 435
z toho invalidních plných	16 753	16 952	17 311	17 540	17 638	17 611	17 490	17 120
Průměrný důchod celkem v Kč	6 619	6 842	7 015	7 455	7 882	8 421	9 274	9 639
Průměrný starobní důchod v Kč	6 650	6 878	7 060	7 516	7 943	8 486	9 370	9 771
Průměrný plný invalidní důchod v Kč	6 649	6 896	7 080	7 543	7 981	8 522	9 370	9 726

Struktura služeb sociální péče v roce 2009 podle počtu míst/ bytů¹⁾

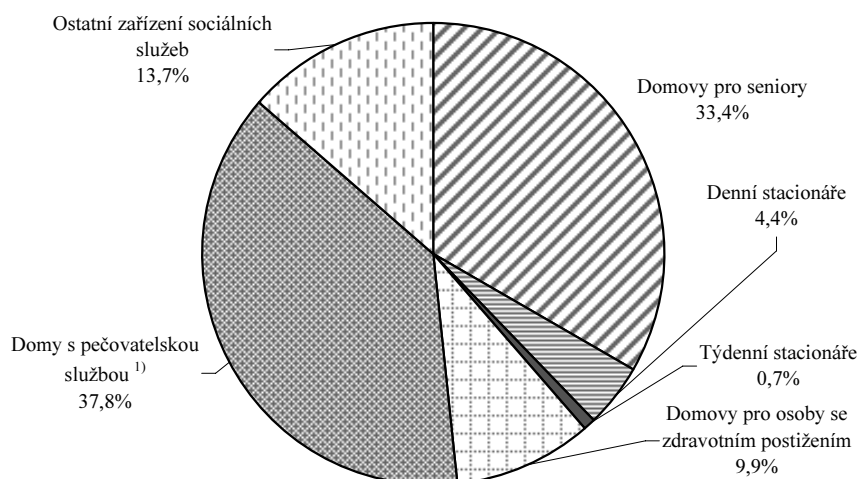

Vysočina

Vzdělávání - základní přehled

(školní rok 2009/10)

Ukazatel	MŠ	ZŠ	SŠ-celkem	Gymnázia	OOV SŠ*	Střediska praktick. vyučov.	Nástav- bové studium	Konzerva- toř	VOŠ
Školy	273	265	72	18	58	2	31	-	14
Třídy/stud.skup.(VOŠ)	703	2 199	1 143	245 ³⁾	781 ³⁾	.	43 ³⁾	-	57 ³⁾
Děti / žáci / studenti	15 878	41 902	28 080	6 791	19 025	76	2 264	-	1533
Nově přijatí	.	4 767	7 765	1 156	5 366	.	1 243	-	597
Absolventi za minulý školní rok	.	.	6 439	1 187	4 657	.	595	-	327
Počty zaměstnanců ^{1),2)}	1 655,3	4 234,6	3 002,9	652,4 ⁴⁾	.	.	.	-	99,5
Počty pedagogů /pracovníků (SPV) ¹⁾	1 256,1	3 104,1	2 395,2	.	.	4,6	.	-	115,1

Pramen: Ústav pro informace ve vzdělávání. Údaje jsou včetně škol pro žáky se speciálními vzdělávacími potřebami, kromě údajů o počtu zaměstnanců gymnázií, které jsou bez škol pro žáky se speciálními vzdělávacími potřebami. Počet SŠ celkem není součtem počtů škol podle jednotlivých druhů, protože školy mohou realizovat svou činnost souběžně na různých druzích, formách a oborech vzdělávání.

*Školy vyučující obory odborného vzdělání SŠ bez oborů nástavbového studia; 1) přepočtení na plně zaměstnané; 2) průměrný evidenční počet zaměstnanců, data za rok 2009; 3) třídy/studiijní skupiny denního studia 4) včetně SŠ se sportovním zaměřením

Dokončené byty na 10 000 obyvatel

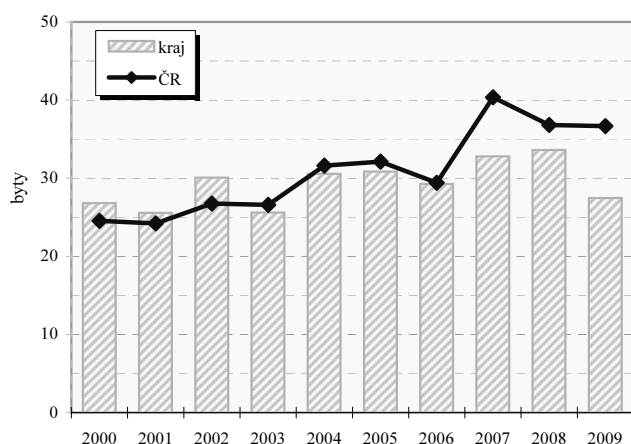

Dokončené byty na 10 000 obyvatel v okresech

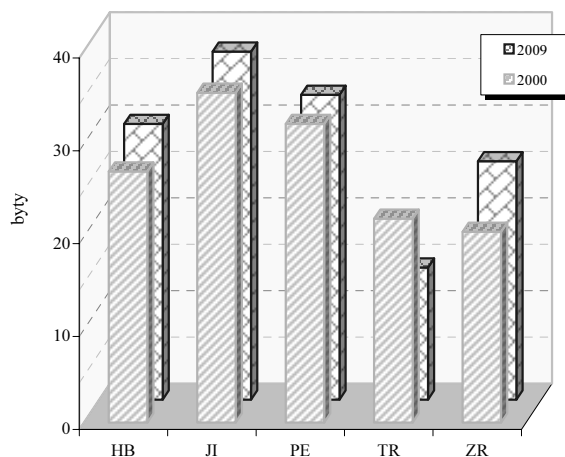

Vybrané ukazatele dopravy

Ukazatel	2003	2006	2009	Ukazatel	2003	2006	2009
Provozovaná vozidla celkem	324 903	349 110	379 506	Délka komunikací celkem v km	5 187,0	5 094,0	5 089,0
z toho : osobní automobily	177 556	194 280	211 052	v tom dálnice	93,0	93,0	93,0
nákladní automobily	15 052	19 687	24 046	silnice 1.třídy	422,0	420,0	419,0
motocykly	53 515	53 462	56 686	silnice 2.třídy	1 675,0	1 631,0	1 637,0
autobusy	865	878	888	silnice 3.třídy	2 996,0	2 949,0	2 941,0

**Dopravní nehody při nichž došlo ke zranění nebo
usmrcení na 10 000 obyvatel**

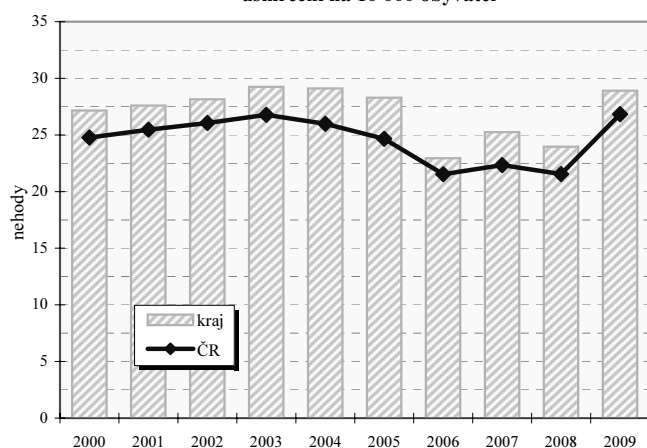

**Dopravní nehody při nichž došlo ke zranění nebo
usmrcení na 10 000 obyvatel v okresech**

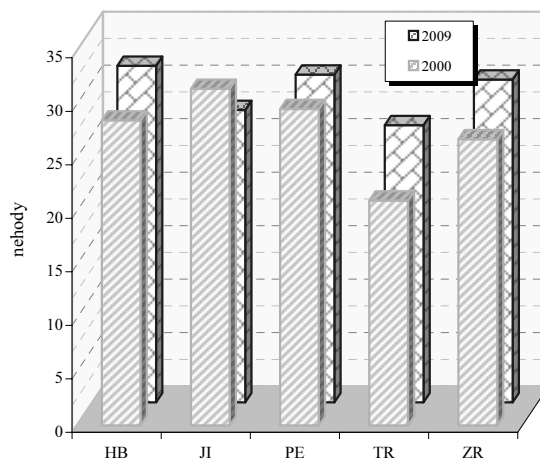

Vysočina

Zaměstnaní v národním hospodářství podle odvětví (v tis. osob)

Zaměstnaní podle odvětví OKEČ		2003		2009	
		ČR	kraj	ČR	kraj
Celkem		4 733,2	237,8	4 934,3	241,1
A	Zemědělství, myslivost, lesnictví	210,9	24,2	158,7	21,4
B	Rybolov a chov ryb	2,2	.	2,1	0,6
C	Těžba nerostných surovin	53,3	0,9	52,2	1,8
D	Zpracovatelský průmysl	1 294,3	79,3	1 294,8	78,5
E	Výroba a rozvod elektřiny, plynu a vody	77,1	5,0	78,9	2,7
F	Stavebnictví	438,7	20,1	477,5	21,9
G	Obchod, opravy motorových vozidel a spotřebního zboží	627,8	26,4	644,7	31,2
H	Ubytování a stravování	170,7	6,5	186,0	8,7
I	Doprava, skladování a spoje	358,8	14,7	379,4	13,4
J	Finanční zprostředkování	96,3	3,0	109,2	2,7
K	Nemovitosti a pronájem., podnikatelské činnosti	284,9	7,5	378,2	9,4
L	Veřejná správa a obrana, povinné sociální zabezpečení	331,9	15,8	329,6	13,4
M	Vzdělávání	287,8	14,8	294,1	15,0
N	Zdravotnictví a sociální péče, veterinární činnosti	306,9	13,8	333,0	14,7
O	Ostatní veřejné, sociální a osobní služby	185,1	5,1	204,1	5,3
P	Činnosti domácností	4,3	-	10,8	.
Q	Exteritoriální organizace a instituce	0,9	-	0,6	-
	Nezjištěno	1,2	.	.	-

Postavení zaměstnaných v národním hospodářství v roce 2009

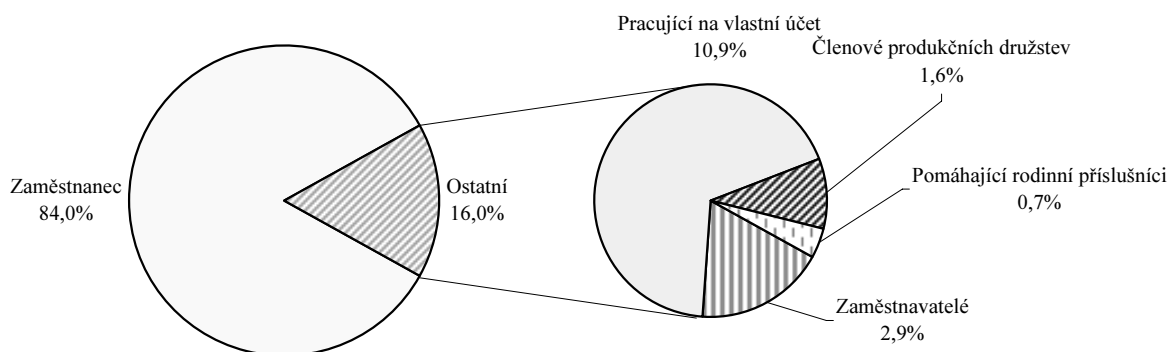

Zaměstnaní v národním hospodářství podle klasifikace zaměstnání (v tis. osob)

KZAM	2001	2009	KZAM	2001	2009
Zákonodárci, vedoucí a řídící pracovníci	15,1	10,4	Řemeslníci a kvalifik. výrobci, zpracovatelé, opraváři	51,2	49,0
Vědečtí a odborní duševní pracovníci	15,0	18,7	Obsluha strojů a zařízení	37,5	42,1
Techn., zdravot. a pedagog. prac. (vč. příbuz. oborů)	38,5	58,9	Pomocní a nekvalifikovaní pracovníci	22,1	14,0
Nižší administrativní pracovníci (úředníci)	16,1	13,8	Příslušníci armády	2,1	1,4
Provozní pracovníci ve službách a obchodě	29,5	27,3	Nezjištěno	0,1	-
Kvalifikovaní dělníci v zem. a lesn. (vč. příbuz. oborů)	12,2	5,5			

Průměrná hrubá měsíční mzda v roce 2009

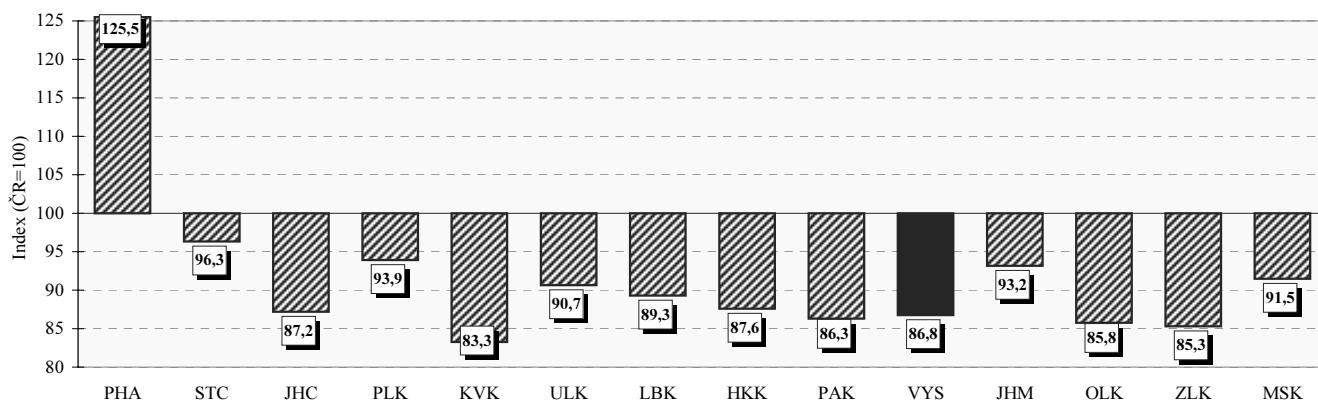

Vysočina

**Neumístění uchazeči o zaměstnání na 1 volné pracovní místo
(k 31.12.)**

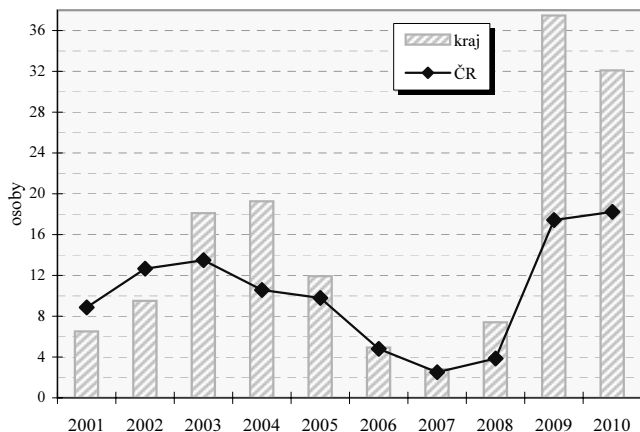

**Neumístění uchazeči o zaměstnání na 1 volné pracovní místo
v okresech (k 31.12.)**

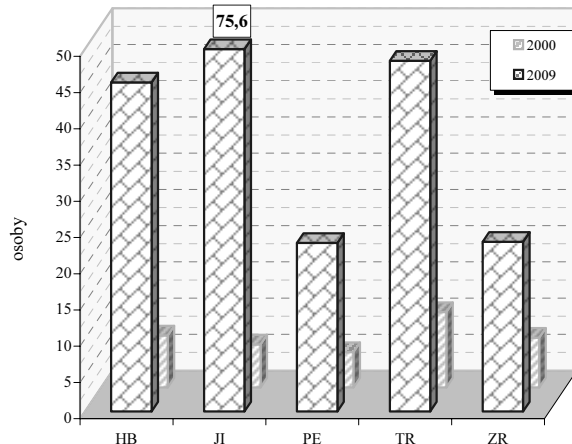

Vybrané ukazatele nezaměstnanosti (k 31.12.)

Ukazatel	2002	2003	2004	2005	2006	2007	2008	2009
Uchazeči o zaměstnání	21 548	23 841	24 531	22 814	20 060	16 202	17 874	28 566
z toho ženy	11 254	12 576	13 116	12 424	10 947	8 736	9 278	13 267
mladší než 25 let	6 027	6 175	5 585	4 589	3 683	2 589	3 146	5 288
se základním vzděláním ¹⁾	4 502	5 036	4 914	4 536	4 209	3 460	3 586	4 938
nezaměstnaní déle než 1 rok	6 428	8 069	8 609	8 606	7 811	5 646	4 550	6 214
se zdravotním postižením	2 958	3 250	3 535	3 594	3 551	3 348	3 205	3 870
pobírající příspěvek	10 439	10 523	8 001	7 306	6 739	5 998	8 407	11 319
v rekvalifikaci s příspěvkem	267	206	80	170	195	115	211	141
Volná pracovní místa	2 267	1 317	1 273	1 913	4 071	5 764	2 414	762
z toho pro uchazeče se zdravotním postižením	98	31	65	56	99	274	160	62
% uchazečů v rámci ČR	4,2	4,4	4,5	4,5	4,5	4,6	5,1	5,3
% volných pracovních míst v rámci ČR	5,6	3,3	2,5	3,7	4,4	4,1	2,6	2,5

1) vč. uchazečů bez vzdělání

Míra registrované nezaměstnanosti k 31.12.

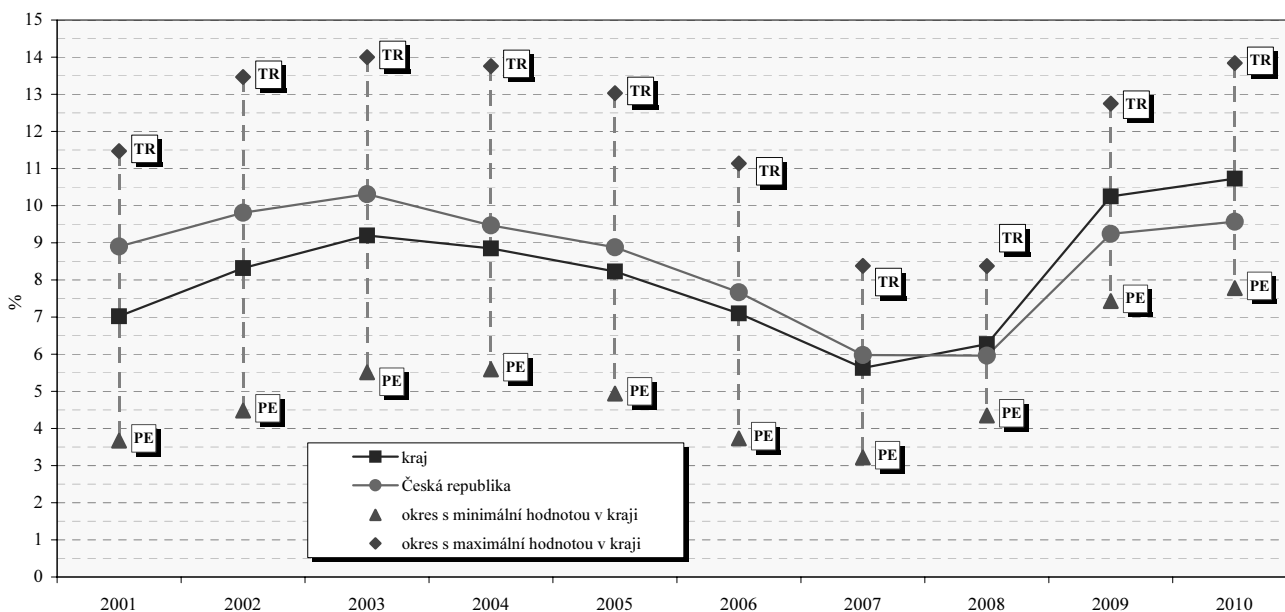

Vysočina

Struktura hrubé přidané hodnoty podle odvětví OKEČ

	2005	2006	2007	2008	2009
Hrubá přidaná hodnota celkem v mil. Kč	112 991	121 951	132 719	128 709	125 365
v tom podíl odvětví (%) :					
A Zemědělství, myslivost, lesnictví	8,7	7,2	6,9	7,0	6,1
B Rybolov	0,1	0,1	0,0	0,0	0,0
C Těžba nerostných surovin	0,1	-0,1	-0,3	-1,3	-1,5
D Zpracovatelský průmysl	35,4	36,4	39,1	36,6	33,2
E Výroba a rozvod elektřiny, plynu a vody	7,2	7,8	7,2	8,8	11,2
F Stavebnictví	5,9	6,1	6,5	7,0	7,3
G Obchod; opravy motorových vozidel a výrobků pro osobní potřebu a převážně pro domácnost	8,9	8,1	8,2	7,7	7,8
H Ubytování a stravování	1,3	1,2	1,2	1,3	1,5
I Doprava, skladování a spoje	9,3	9,4	8,5	9,5	10,2
J Finanční zprostředkování	0,9	0,9	1,1	1,3	1,4
K Činnosti v oblasti nemovitostí a pronájmu; podnikatelské činnosti	8,5	8,6	8,2	8,5	8,3
L Veřejná správa, obrana; povinné sociální zabezpečení	3,6	3,7	3,5	3,7	4,0
M Vzdělávání	4,3	4,2	4,1	4,4	4,7
N Zdravotnictví a sociální péče; veterinární činnosti	4,1	4,3	4,0	3,6	3,9
O Ostatní veřejné, sociální a osobní služby	1,8	2,0	1,8	1,8	1,8
P Činnosti domácností	0,0	0,0	0,0	0,0	0,0
Q Exteritoriální organizace a instituce	-	-	-	-	-

Regionální HDP na 1 obyvatele v PPS v roce 2009 (%)

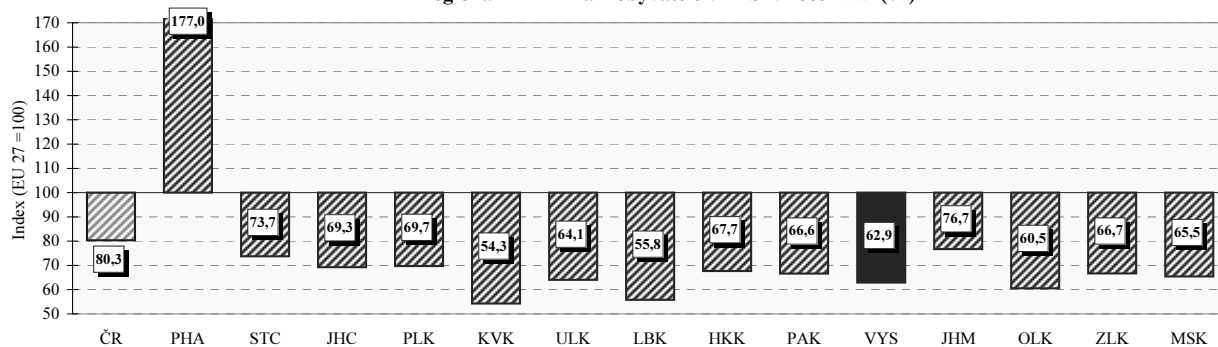

Regionální makroekonomické ukazatele

Ukazatel	2005	2006	2007	2008	2009
Hrubá přidaná hodnota (mil. Kč)	112 991	121 951	132 719	128 709	125 365
Hrubý domácí produkt (mil. Kč)	126 025	135 150	147 647	142 955	139 522
Podíl kraje na HDP České republiky v % (ČR = 100)	4,2	4,2	4,2	3,9	3,8
Hrubý domácí produkt v mil. EURO	4 232	4 769	5 318	5 731	5 278
v mil. PPS ¹⁾	7 373	7 844	8 600	8 142	7 654
Vývoj HDP, stálé ceny, min. rok = 100	106,9	106,6	105,0	96,9	94,1
Hrubý domácí produkt na 1 obyvatele v Kč	247 109	264 423	288 061	277 913	270 743
v EURO	8 297	9 330	10 375	11 141	10 242
v PPS ¹⁾	14 457	15 347	16 778	15 829	14 853
Hrubý domácí produkt na 1 obyvatele průměr ČR = 100	84,8	84,2	84,1	78,6	78,3
EU 27 = 100 ²⁾ v PPS ¹⁾	64,3	64,8	67,1	63,1	62,9
Hrubý domácí produkt na 1 zaměstnance v Kč průměr ČR = 100	684 744	696 793	717 477	692 529	712 486
Tvorba hrubého fixního kapitálu (THFK) v mil. Kč	30 552	26 000	33 271	24 687	.
Podíl kraje na THFK (ČR = 100)	4,1	3,3	3,7	2,8	.
Tvorba hrubého fixního kapitálu na 1 obyvatele v Kč	59 906	50 869	64 912	47 993	.
ČR = 100	82,6	65,6	75,3	56,7	.
Čistý disponibilní důchod domácností v mil. Kč	68 794	74 871	82 495	88 958	87 542
Čistý disponibilní důchod domácností na 1 obyvatele v Kč	134 889	146 485	160 948	172 941	169 876
ČR = 100	93,8	94,4	95,1	95,3	94,4
Vývoz v běžných cenách (mil. Kč)	83 104,0	92 050	106 559	100 315	77 270

1) PPS - jednotka pro měření kupní síly

2) EU - průměr za členské země EU

Jihomoravský kraj

Obce se statutem města
podle počtu obyvatel
(stav k 31.12.2009)

- ≤ 2 000
- ◉ 2 001 - 5 000
- 5 001 - 10 000
- 10 001 - 50 000
- ★ > 50 000

0 12,5 25 50 km

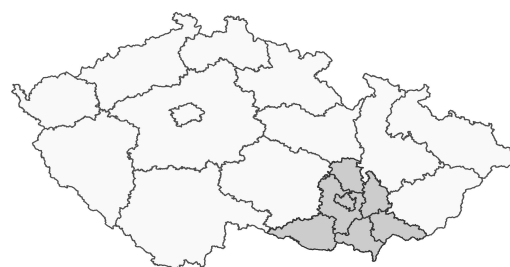

- hranice ČR
- hranice kraje
- hranice okresů
- silniční síť**
- dálnice
- silnice 1. třídy
- silnice 2. třídy
- železniční síť**
- celostátní trať
- ostatní trať
- vodní plochy
- vodní toky



výškové stupně (m)
250 500 750 1000 1250

Porovnání vybraných krajských údajů s Českou republikou v roce 2009

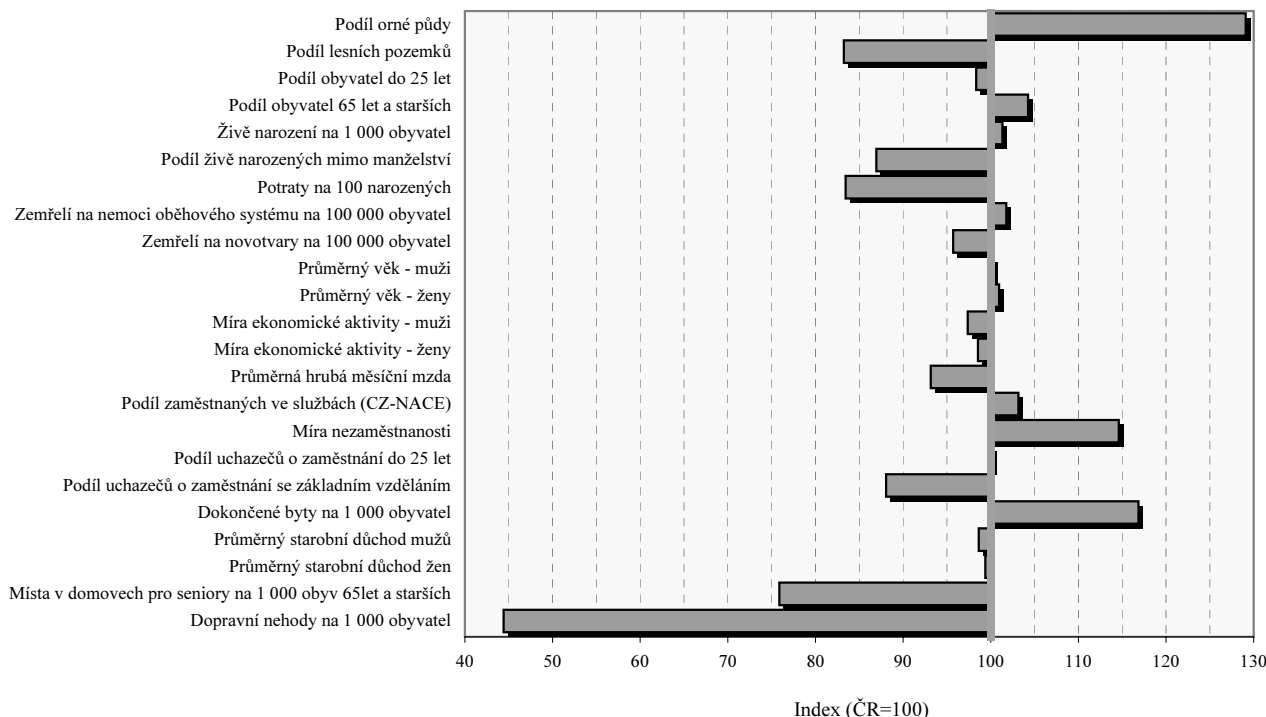

Jihomoravský kraj

Velikostní skupiny obcí podle počtu obyvatel k 31.12.2009

Velikostní skupina	Počet		% obyvatel	Velikostní skupina	Počet		% obyvatel
	obcí	obyvatel			obcí	obyvatel	
-199	119	15 354	1,33	5 000 - 9 999	13	87 032	7,56
200 - 499	191	64 603	5,61	10 000 - 19 999	4	44 859	3,89
500 - 999	185	134 248	11,66	20 000 - 49 999	5	127 319	11,05
1 000 - 1 999	95	128 680	11,17	50 000 - 99 999	-	-	x
2 000 - 4 999	60	178 214	15,47	100 000 +	1	371 399	32,25
kraj					673	1 151 708	100,0
Česká republika					6 249	10 506 813	x
% kraje v rámci ČR					10,8	11,0	x

Městské a venkovské obyvatelstvo v roce 2009

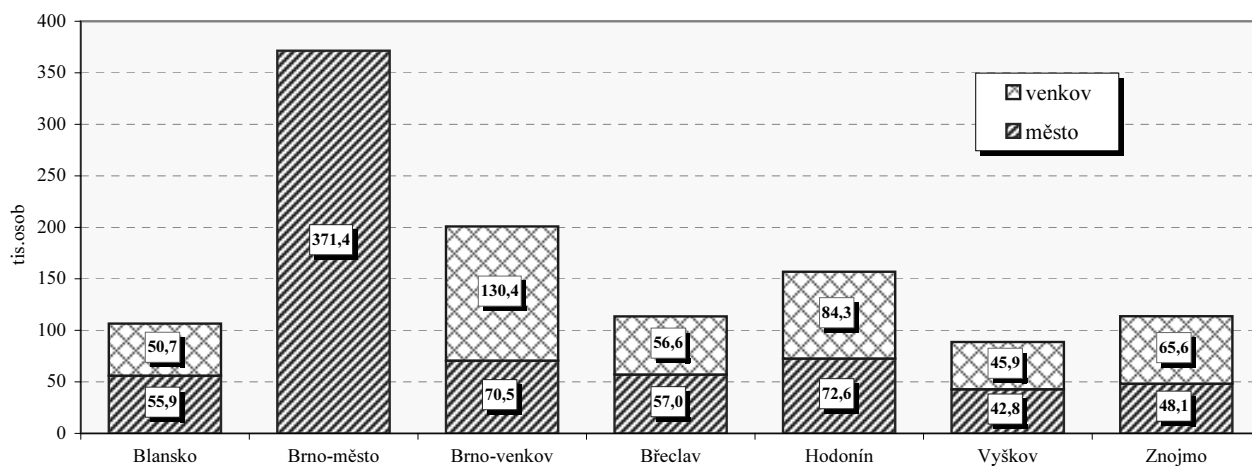

Základní charakteristika v roce 2009

Území	Rozloha (km ²)	Střední stav obyvatel	Hustota obyvatel na 1 km ²	Obce	Obce se statutem města	Obce se statutem městyse	Části obce	Katastrální území
Blansko	862,7	106 447	123	116	8	9	174	175
Brno - město	230,2	371 367	1 613	1	1	-	48	48
Brno - venkov	1 498,6	199 747	134	187	13	11	230	227
Břeclav	1 038,2	113 621	109	63	9	4	69	69
Hodonín	1 099,0	156 975	143	82	8	-	93	90
Vyškov	875,8	88 369	101	80	5	3	118	108
Znojmo	1 590,2	113 483	71	144	5	13	170	174
kraj	7 194,5	1 150 009	160	673	49	40	902	891
Česká republika	78 864,9	10 491 492	133	6 249	593	206	15 050	13 027
% kraje v rámci ČR	9,1	11,0	x	10,8	8,3	19,4	6,0	6,8

Jihomoravský kraj

Výměra půdy na 1 obyvatele v roce 2009

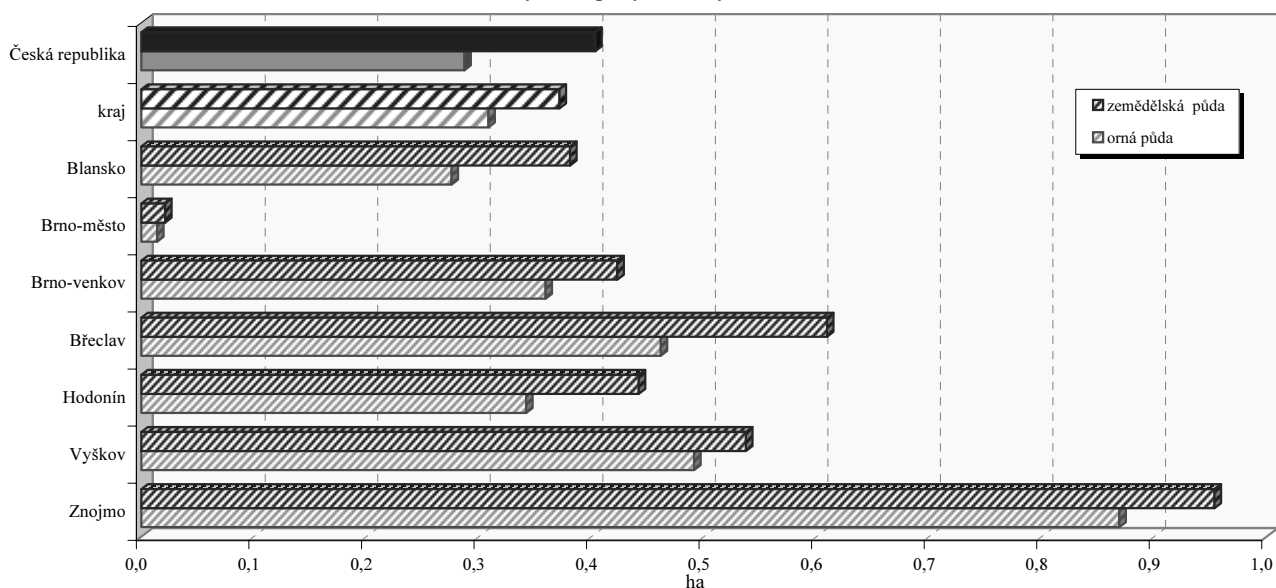

Struktura podle druhů pozemků v roce 2009

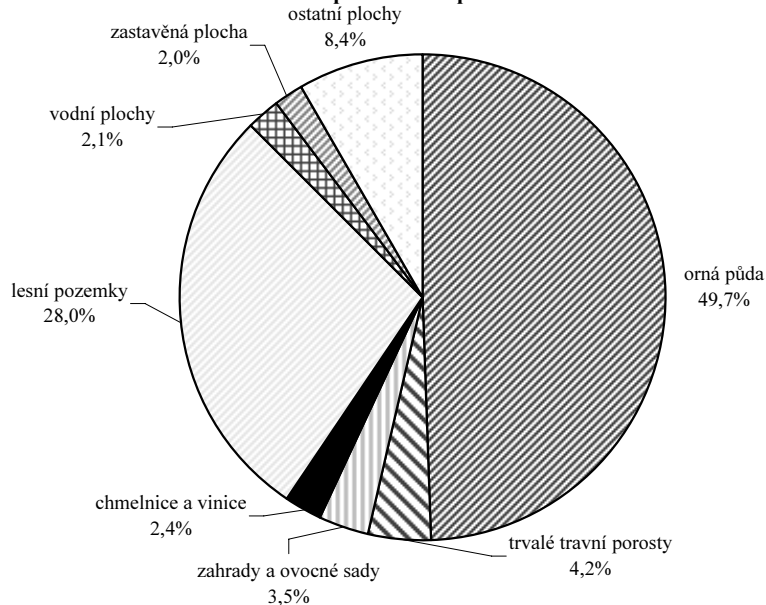

Emise hlavních znečišťujících látek REZZO 1 - 3 v roce 2008
(t/rok)

Území	Emise tuhých látek	Oxid siřičitý (SO ₂)	Oxidy dusíku (NO _x)	Oxid uhelnatý (CO)
Blansko	191,5	327,0	228,8	557,2
Brno - město	120,0	252,4	671,5	639,0
Brno - venkov	380,3	287,8	1 417,8	3 196,5
Břeclav	76,7	79,7	352,3	342,3
Hodonín	230,2	2 455,3	918,5	448,3
Vyškov	194,5	213,5	125,6	270,4
Znojmo	247,7	519,7	474,9	991,1
kraj	1 440,9	4 135,4	4 189,4	6 444,8
Česká republika	32 010,5	176 394,3	139 779,3	222 489,8
% kraje v rámci ČR	4,5	2,3	3,0	2,9

Měrné emise (REZZO 1 - 3)

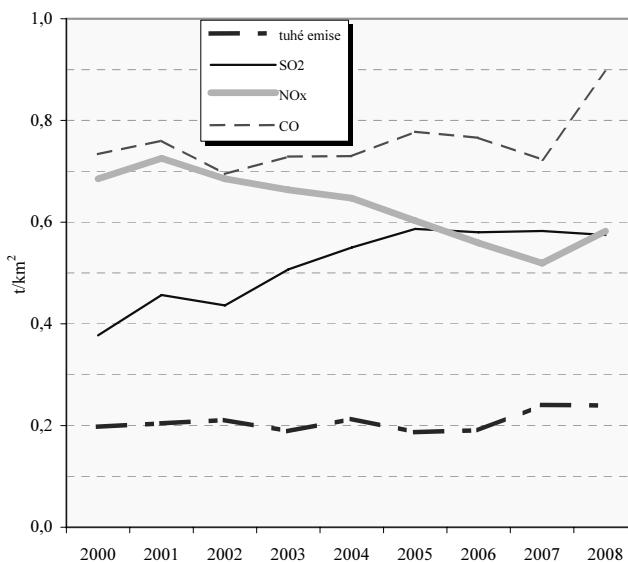

Jihomoravský kraj

Pohyb obyvatelstva

Relativní ¹⁾		2000	2001	2002	2003	2004	2005	2006	2007	2008	2009
Sňatky	ČR	5,4	5,1	5,2	4,8	5,0	5,1	5,1	5,5	5,0	4,6
	kraj	5,3	5,0	5,0	4,9	5,0	5,0	5,2	5,5	5,1	4,6
Rozvody	ČR	2,9	3,1	3,1	3,2	3,2	3,1	3,1	3,0	3,0	2,8
	kraj	2,6	2,8	2,8	2,8	2,9	2,8	2,7	3,0	2,9	2,6
Živě narození	ČR	8,8	8,9	9,1	9,2	9,6	10,0	10,3	11,1	11,5	11,3
	kraj	8,4	8,5	9,0	8,9	9,5	9,9	10,2	10,9	11,5	11,4
Potraty	ČR	4,6	4,4	4,3	4,1	4,0	3,9	3,9	4,0	4,0	3,9
	kraj	4,0	3,8	3,7	3,7	3,5	3,4	3,5	3,6	3,3	3,3
Zemřelí	ČR	10,6	10,5	10,6	10,9	10,5	10,5	10,2	10,1	10,1	10,2
	kraj	10,6	10,3	10,6	10,8	10,3	10,7	10,3	10,4	9,8	10,1
Celkový přírůstek	ČR	-1,1	-2,5	-0,3	0,8	0,9	3,0	3,5	9,1	8,3	3,7
	kraj	-1,5	-3,1	-2,4	0,7	0,6	0,1	1,9	7,0	5,8	4,0

1) na 1 000 obyvatel

Věkové složení obyvatel kraje k 31. 12. 2009

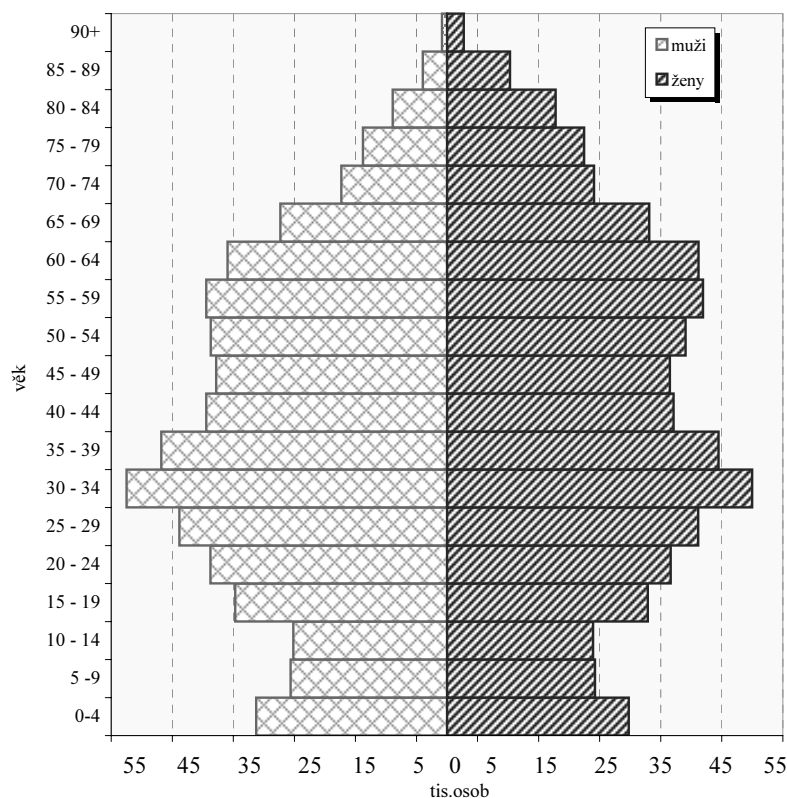

Přírůstek na 1 000 obyvatel
(průměr let 2007-2009)

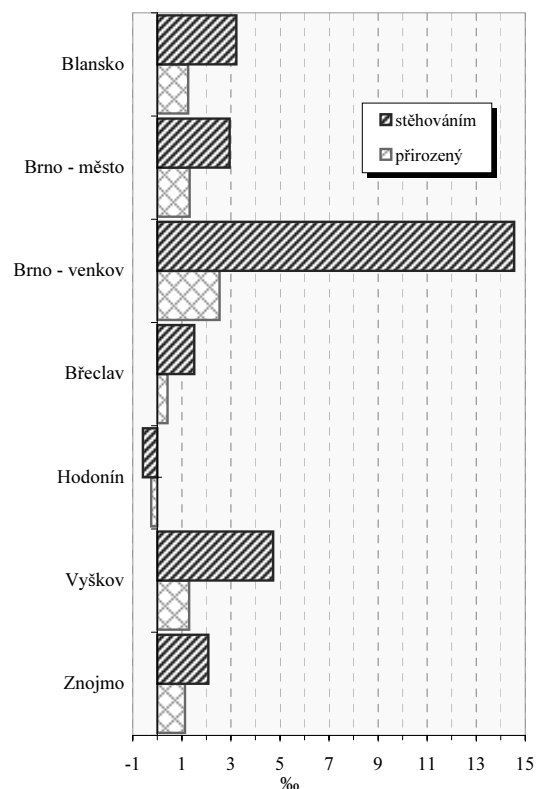

Vybrané ukazatele v roce 2009

Ukazatel	kraj	ČR
Rozvody na 100 sňatků	58,0	60,9
Potraty na 100 narozených	28,5	34,2
Úhrn těhotenství na 1 000 žen	28,8	29,8
Kojenecká úmrtnost (‰)	2,7	2,9
Živě narození mimo manželství (%)	33,8	38,8

Zemřelí podle vybraných příčin smrti v roce 2009¹⁾

Příčina smrti	kraj	ČR
Novotvary	256,0	267,5
Nemoci oběhové soustavy	524,8	515,7
Nemoci dýchací soustavy	57,0	60,9
Poranění, otravy a některé jiné následky vnějších příčin	53,0	56,7

1) na 100 000 obyvatel

Jihomoravský kraj

Zabezpečení zdravotní péče

Samostatné ordinace praktického lékaře	Počet lékařů (přepočtené počty)			Počet obyvatel na 1 lékaře (k 31.12.)					
				kraj			ČR		
	2003	2006	2009	2003	2006	2009	2003	2006	2009
pro dospělé	529,6	532,5	534,7	1 802 ¹⁾	1 826 ¹⁾	1 855 ¹⁾	1 922 ¹⁾	1 953 ¹⁾	1 957 ¹⁾
pro děti	230,4	228,0	226,2	1 047 ²⁾	1 014 ²⁾	1 006 ²⁾	1 058 ²⁾	1 029 ²⁾	1 032 ²⁾
stomatologa	633,6	639,2	665,7	1 772	1 772	1 730	1 788	1 756	1 748
gynekologa	114,4	118,1	141,2	5 052 ³⁾	4 929 ³⁾	4 177 ³⁾	4 839 ³⁾	4 697 ³⁾	4 417 ³⁾
specialisty	637,9	664,7	753,0	1 760	1 704	1 530	1 794	1 702	1 537

1) počet obyvatel starších 14 let 2) počet obyvatel ve věku 0-19 3) počet žen

Lékaři ambulantní péče na 10 000 obyvatel

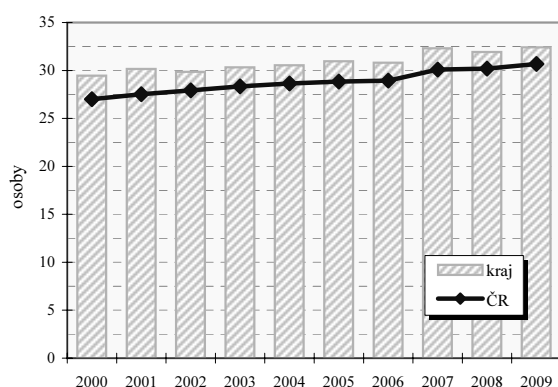

Průměrné procento pracovní neschopnosti celkem

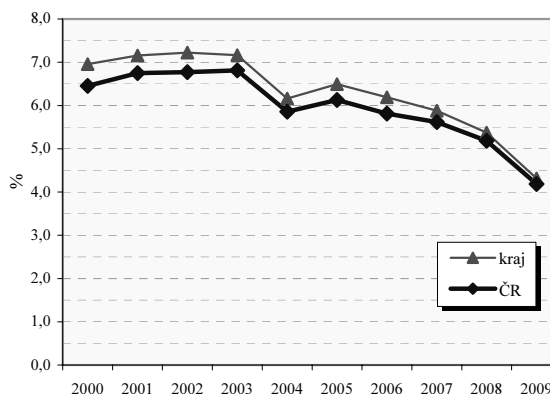

Vybrané ukazatele sociálního zabezpečení k 31.12.

Ukazatel	2002	2003	2004	2005	2006	2007	2008	2009
Počet příjemců důchodů celkem	295 739	297 384	301 175	302 930	307 006	309 976	313 210	316 736
z toho starobních	150 932	152 051	155 365	157 107	160 604	163 530	166 988	171 120
z toho invalidních plných	37 795	37 705	37 906	37 813	37 296	36 556	35 722	34 992
Průměrný důchod celkem v Kč	6 597	6 825	7 004	7 449	7 877	8 410	9 267	9 639
Průměrný starobní důchod v Kč	6 756	6 997	7 189	7 659	8 097	8 653	9 540	9 941
Průměrný plný invalidní důchod v Kč	6 592	6 837	7 018	7 461	7 879	8 405	9 239	9 583

Struktura služeb sociální péče v roce 2009 podle počtu míst/ bytů¹⁾

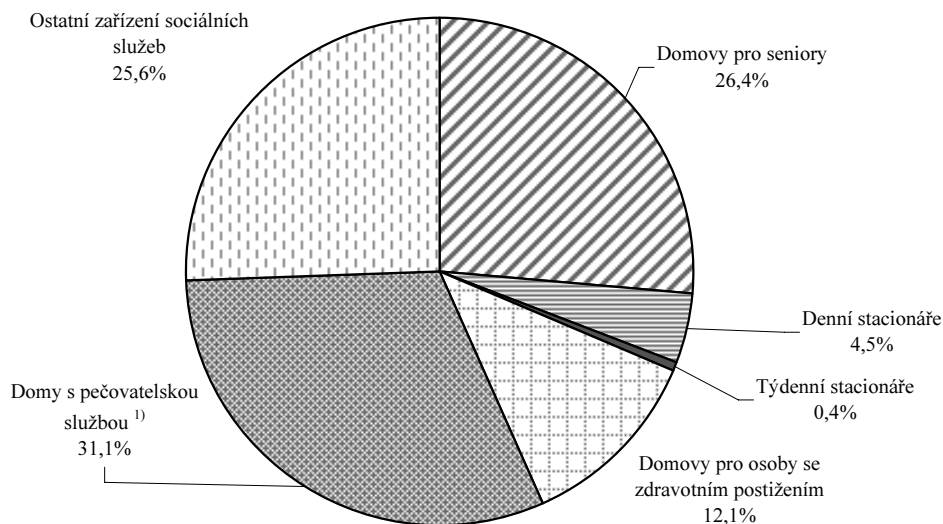

Jihomoravský kraj

Vzdělávání - základní přehled

(školní rok 2009/10)

Ukazatel	MŠ	ZŠ	SŠ-celkem	Gymnázia	OOV SŠ*	Střediska praktick. vyučov.	Nástav- bové studium	Konzerva- toř	VOŠ
Školy	630	475	144	42	105	-	44	2	15
Třídy/stud.skup.(VOŠ)	1 518	4 593	2 611	642 ³⁾	1 720 ³⁾	-	92 ³⁾	x	118 ³⁾
Děti / žáci / studenti	34 615	85 711	62 996	17 557	40 997	-	4 442	522	3 397
Nově přijatí	.	10 208	17 004	2 989	11 871	-	2 144	81	1 405
Absolventi za minulý školní rok	.	.	14 336	3 119	9 805	-	1 412	65	806
Počty zaměstnanců ^{1),2)}	3 573,8	8 663,9	6 903,9	1 688,2 ⁴⁾	.	-	.	171,5	203,0
Počty pedagogů /pracovníků (SPV) ¹⁾	2 695,6	6 380,2	5 298,9	.	.	-	.	146,6	200,9

Pramen: Ústav pro informace ve vzdělávání. Údaje jsou včetně škol pro žáky se speciálními vzdělávacími potřebami, kromě údajů o počtu zaměstnanců gymnázií, které jsou bez škol pro žáky se speciálními vzdělávacími potřebami. Počet SŠ celkem není součtem počtů škol podle jednotlivých druhů, protože školy mohou realizovat svou činnost souběžně na různých druzích, formách a oborech vzdělávání.

*Školy vyučující obory odborného vzdělání SŠ bez oborů nástavbového studia; 1) přepočtení na plně zaměstnané; 2) průměrný evidenční počet zaměstnanců, data za rok 2009; 3) třídy/studiijní skupiny denního studia 4) včetně SŠ se sportovním zaměřením

Dokončené byty na 10 000 obyvatel

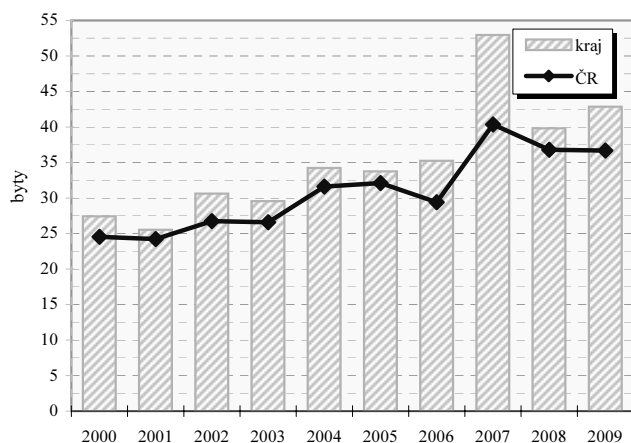

Dokončené byty na 10 000 obyvatel v okresech

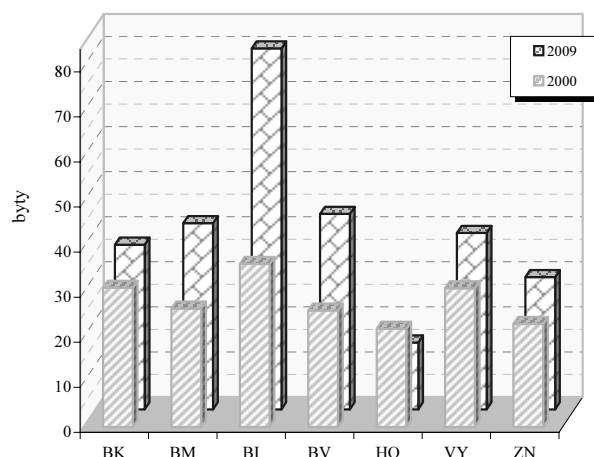

Vybrané ukazatele dopravy

Ukazatel	2003	2006	2009	Ukazatel	2003	2006	2009
Provozovaná vozidla celkem	599 358	676 566	746 767	Délka komunikací celkem v km	4 403	4 500	4 494
z toho : osobní automobily	380 005	423 312	460 449	v tom dálnice	124	135	134
nákladní automobily	36 793	52 579	67 461	silnice 1.třídy	403	448	447
motocykly	82 721	95 079	104 716	silnice 2.třídy	1 446	1 481	1 474
autobusy	2 087	2 011	2 005	silnice 3.třídy	2 385	2 437	2 439

**Dopravní nehody při nichž došlo ke zranění nebo
usmrcení na 10 000 obyvatel**

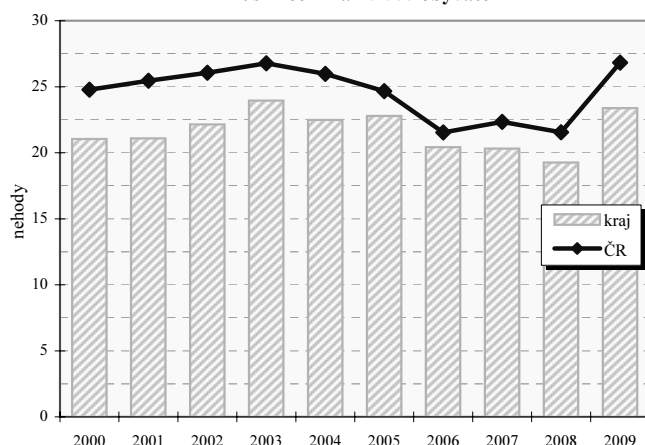

**Dopravní nehody při nichž došlo ke zranění nebo usmrcení
na 10 000 obyvatel v okresech**

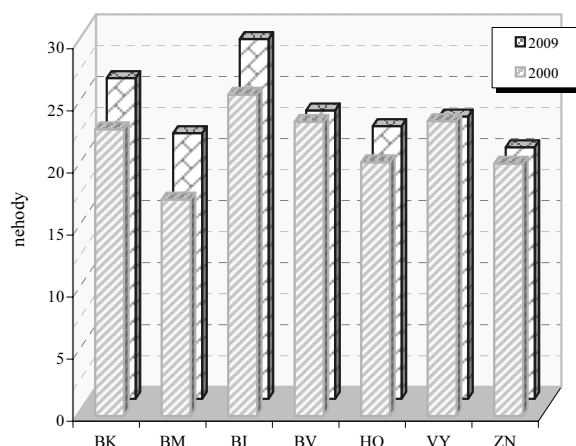

Jihomoravský kraj

Zaměstnaní v národním hospodářství podle odvětví (v tis. osob)

Zaměstnaní podle odvětví OKEČ	2003		2009	
	ČR	kraj	ČR	kraj
Celkem	4 733,2	509,1	4 934,3	529,7
A Zemědělství, myslivost, lesnictví	210,9	23,7	158,7	15,2
B Rybolov a chov ryb	2,2	.	2,1	-
C Těžba nerostných surovin	53,3	1,7	52,2	2,1
D Zpracovatelský průmysl	1 294,3	139,2	1 294,8	130,1
E Výroba a rozvod elektřiny, plynu a vody	77,1	8,5	78,9	7,7
F Stavebnictví	438,7	49,5	477,5	56,1
G Obchod, opravy motorových vozidel a spotřebního zboží	627,8	67,4	644,7	65,8
H Ubytování a stravování	170,7	13,6	186,0	17,0
I Doprava, skladování a spoje	358,8	37,4	379,4	39,8
J Finanční zprostředkování	96,3	8,2	109,2	11,3
K Nemovitosti a pronájem., podnikatelské činnosti	284,9	36,5	378,2	47,0
L Veřejná správa a obrana,povinné sociální zabezpečení	331,9	34,4	329,6	38,0
M Vzdělávání	287,8	36,8	294,1	36,7
N Zdravotnictví a sociální péče, veterinární činnosti	306,9	32,4	333,0	40,4
O Ostatní veřejné, sociální a osobní služby	185,1	18,7	204,1	21,3
P Činnosti domácností	4,3	0,7	10,8	1,3
Q Exteritoriální organizace a instituce	0,9	.	0,6	-
Nezjištěno	1,2	.	.	-

Postavení zaměstnaných v národním hospodářství v roce 2009

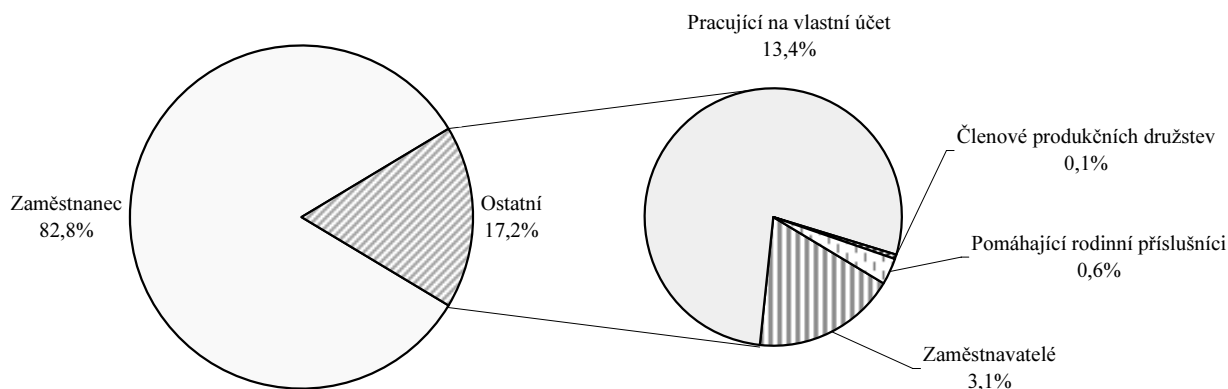

Zaměstnaní v národním hospodářství podle klasifikace zaměstnání (v tis.osob)

KZAM	2001	2009	KZAM	2001	2009
Zákonodárci,vedoucí a řídící pracovníci	28,3	29,9	Řemeslníci a kvalifik.výrobci,		
Vědeční a odborní duševní pracovníci	64,5	72,0	zpracovatelé,opraváři	105,8	96,5
Techn.,zdravot.a pedagog.prac.(vč. příbuz.oborů)	96,7	138,9	Obsluha strojů a zařízení	56,4	55,1
Nižší administrativní pracovníci (úředníci)	45,8	38,7	Pomocní a nekvalifikovaní pracovníci	31,1	32,4
Provozní pracovníci ve službách a obchodě	65,5	57,7	Příslušníci armády	4,4	1,3
Kvalifikovaní dělníci v zem. a lesn. (vč.příbuz.oborů)	9,3	7,2	Nezjištěno	-	-

Průměrná hrubá měsíční mzda v roce 2009

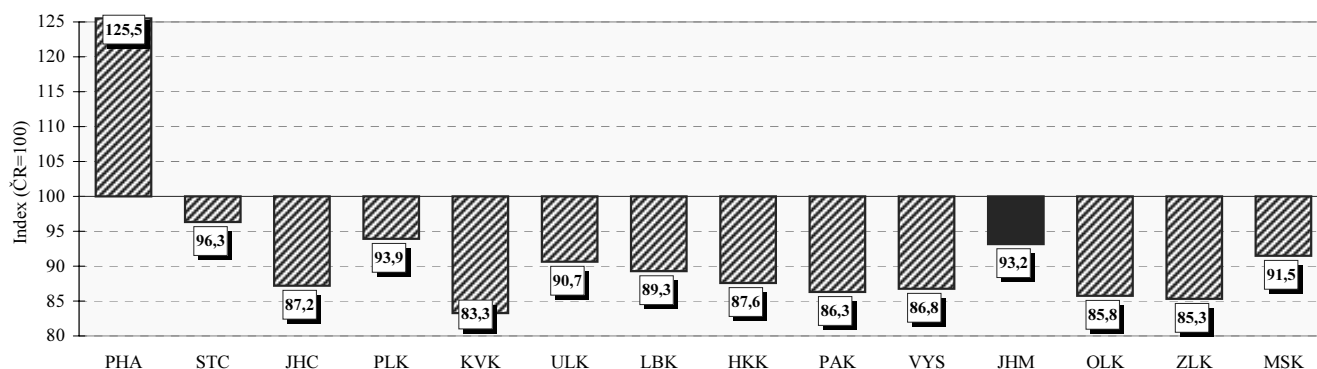

Jihomoravský kraj

Neumístění uchazeči o zaměstnání na 1 volné pracovní místo
(k 31.12.)

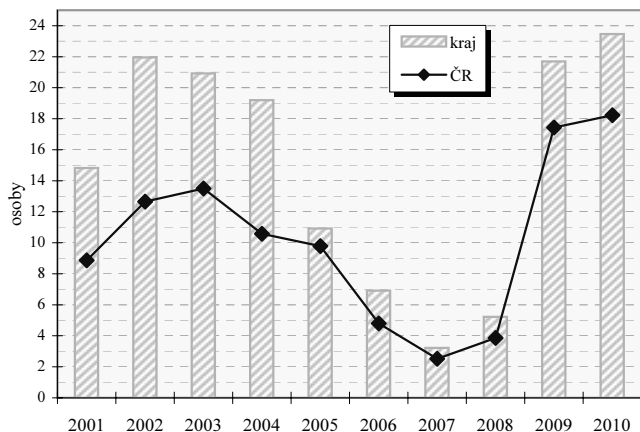

Neumístění uchazeči o zaměstnání na 1 volné pracovní místo
v okresech (k 31.12.)

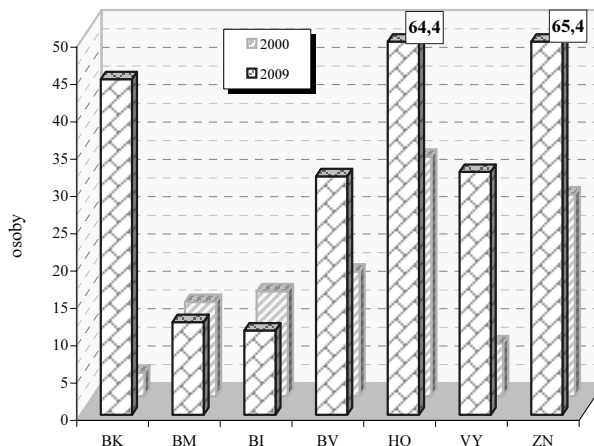

Vybrané ukazatele nezaměstnanosti (k 31.12.)

Ukazatel	2002	2003	2004	2005	2006	2007	2008	2009
Uchazeči o zaměstnání	63 777	65 454	66 207	63 692	55 230	44 239	43 063	65 944
z toho ženy	31 819	32 719	33 441	32 739	29 489	24 092	22 821	31 260
mladší než 25 let	16 791	16 461	14 974	12 640	9 875	6 866	7 192	11 973
se základním vzděláním ¹⁾	17 607	17 971	17 816	17 113	15 077	12 002	11 313	15 483
nezaměstnaní déle než 1 rok	22 659	26 634	26 763	26 877	22 848	16 891	13 037	15 912
se zdravotním postižením	9 059	9 480	9 787	10 058	9 553	8 665	8 136	9 046
pobírající příspěvek	24 991	22 828	17 570	17 548	16 139	14 164	16 547	23 063
v rekvalifikaci s příspěvkem	299	414	52	81	155	121	86	48
Volná pracovní místa	2 905	3 128	3 448	5 834	7 990	13 725	8 253	3 040
z toho pro uchazeče se zdravotním postižením	122	152	242	192	243	287	162	90
% uchazečů v rámci ČR	12,4	12,1	12,2	12,5	12,3	12,5	12,2	12,2
% volných pracovních míst v rámci ČR	7,1	7,8	6,7	11,2	8,6	9,7	9,1	9,8

1) vč. uchazečů bez vzdělání

Míra registrované nezaměstnanosti k 31.12.

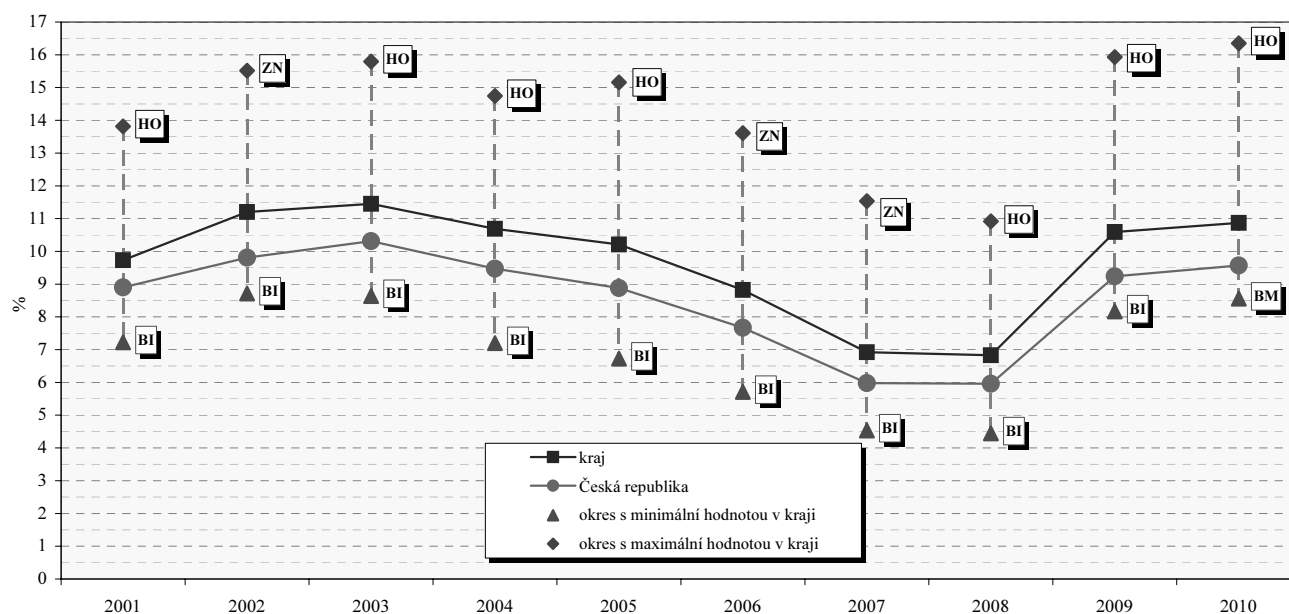

Jihomoravský kraj

Struktura hrubé přidané hodnoty podle odvětví OKEČ

	2005	2006	2007	2008	2009
Hrubá přidaná hodnota celkem v mil. Kč	268 829	293 374	321 298	354 300	341 145
v tom podíl odvětví (%) :					
A Zemědělství, myslivost, lesnictví	3,5	3,0	2,8	3,1	2,7
B Rybolov	0,0	0,0	0,0	0,0	0,0
C Těžba nerostných surovin	1,3	1,6	1,2	1,4	1,4
D Zpracovatelský průmysl	24,2	22,7	24,4	22,9	21,2
E Výroba a rozvod elektřiny, plynu a vody	2,2	2,0	2,1	5,2	4,4
F Stavebnictví	7,3	8,0	8,0	7,9	8,7
G Obchod; opravy motorových vozidel a výrobků pro osobní potřebu a převážně pro domácnost	13,9	14,6	14,4	14,4	14,9
H Ubytování a stravování	1,6	1,4	1,5	1,6	1,6
I Doprava, skladování a spoje	9,1	10,2	9,8	8,6	8,3
J Finanční zprostředkování	1,6	1,7	2,3	2,6	2,6
K Činnosti v oblasti nemovitostí a pronájmu; podnikatelské činnosti	16,0	16,0	15,5	15,9	16,2
L Veřejná správa, obrana; povinné sociální zabezpečení	6,0	5,9	5,7	5,4	5,8
M Vzdělávání	5,8	5,6	5,4	5,2	5,6
N Zdravotnictví a sociální péče; veterinární činnosti	4,4	4,3	4,0	3,4	3,7
O Ostatní veřejné, sociální a osobní služby	3,1	3,0	2,7	2,5	2,7
P Činnosti domácností	0,0	0,0	0,0	0,0	0,0
Q Exteritoriální organizace a instituce	-	-	-	-	-

Regionální HDP na 1 obyvatele v PPS v roce 2009 (%)

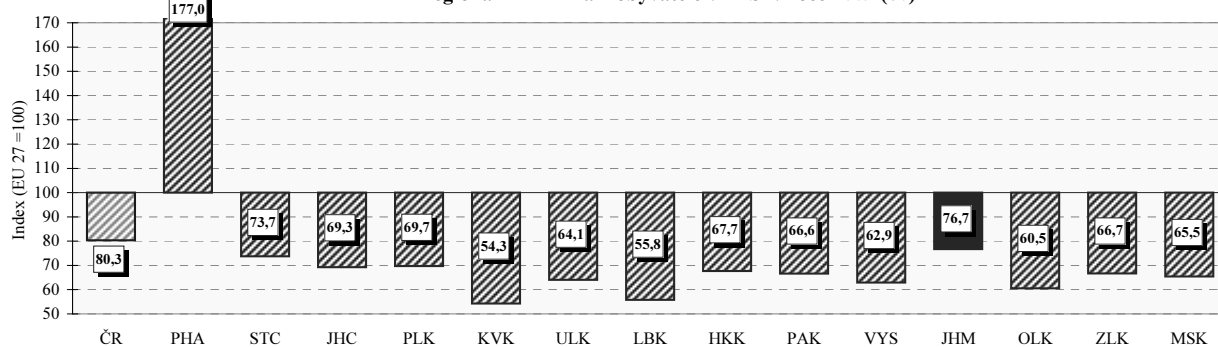

Regionální makroekonomické ukazatele

Ukazatel	2005	2006	2007	2008	2009
Hrubá přidaná hodnota (mil. Kč)	268 829	293 374	321 298	354 300	341 145
Hrubý domácí produkt (mil. Kč)	299 839	325 128	357 437	393 516	379 669
Podíl kraje na HDP České republiky v % (ČR = 100)	10,0	10,1	10,1	10,7	10,5
Hrubý domácí produkt v mil. EURO	10 068	11 472	12 873	15 775	14 362
v mil. PPS ¹⁾	17 542	18 871	20 819	22 413	20 829
Vývoj HDP, stálé ceny, min. rok = 100	105,8	108,1	106,5	107,4	94,3
Hrubý domácí produkt na 1 obyvatele v Kč	265 278	287 472	314 805	344 098	330 145
v EURO	8 907	10 143	11 338	13 794	12 489
v PPS ¹⁾	15 520	16 685	18 336	19 598	18 112
Hrubý domácí produkt na 1 obyvatele průměr ČR = 100	91,0	91,6	91,9	97,3	95,5
EU 27 = 100 ²⁾ v PPS ¹⁾	69,0	70,4	73,3	78,1	76,7
Hrubý domácí produkt na 1 zaměstnance v Kč průměr ČR = 100	679 103	736 375	773 949	835 655	829 607
Tvorba hrubého fixního kapitálu (THFK) v mil. Kč	90 874	86 057	95 504	97 459	.
Podíl kraje na THFK (ČR = 100)	12,2	10,8	10,7	11,0	.
Tvorba hrubého fixního kapitálu na 1 obyvatele v Kč	80 400	76 090	84 114	85 220	.
ČR = 100	110,9	98,1	97,5	100,6	.
Čistý disponibilní důchod domácností v mil. Kč	158 729	167 300	187 551	205 506	202 738
Čistý disponibilní důchod domácností na 1 obyvatele v Kč	140 433	147 923	165 181	179 698	176 293
ČR = 100	97,6	95,3	97,6	99,0	98,0
Vývoz v běžných cenách (mil. Kč)	134 226	151 666	174 210	174 009	154 524

1) PPS - jednotka pro měření kupní síly

2) EU - průměr za členské země EU

Olomoucký kraj

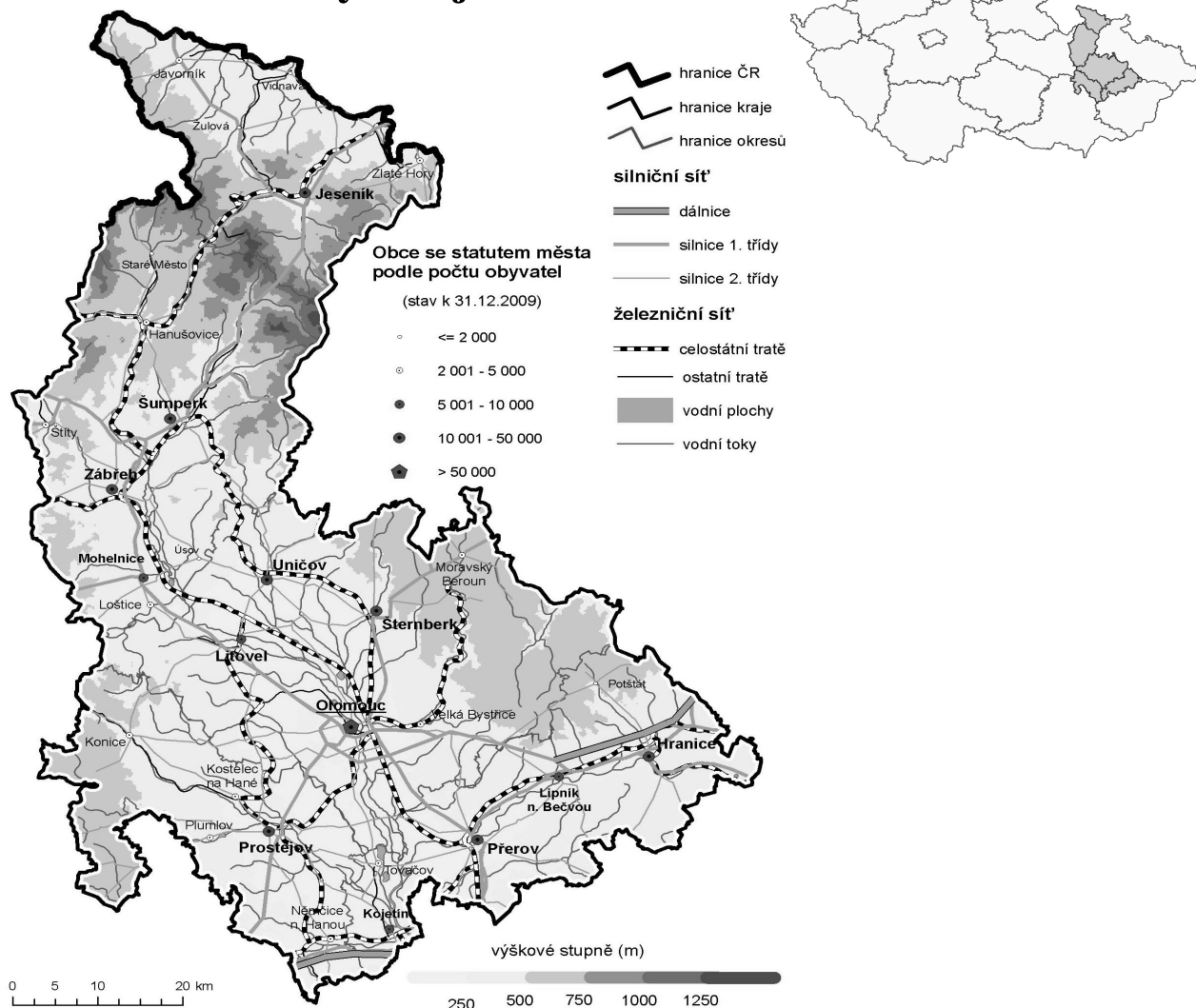

Porovnání vybraných krajských údajů s Českou republikou v roce 2009

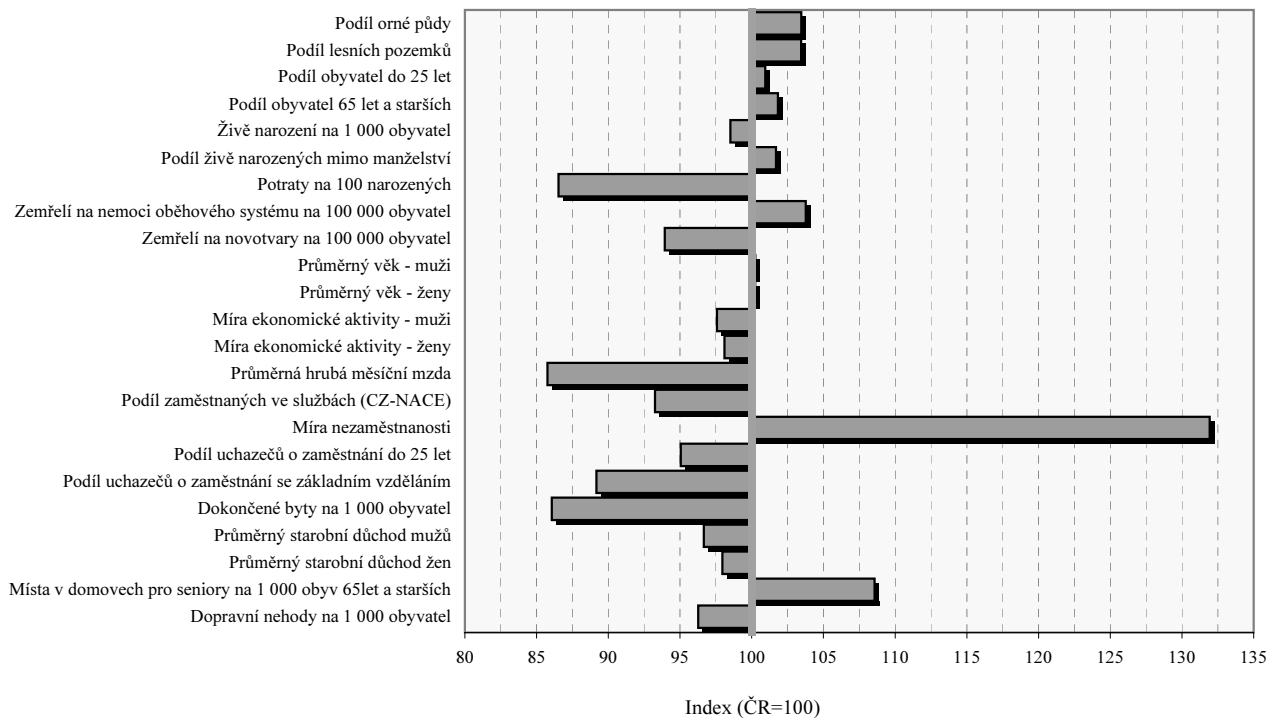

Olomoucký kraj

Velikostní skupiny obcí podle počtu obyvatel k 31.12.2009

Velikostní skupina	Počet		% obyvatel	Velikostní skupina	Počet		% obyvatel
	obcí	obyvatel			obcí	obyvatel	
-199	48	6 938	1,08	5 000 - 9 999	4	34 428	5,36
200 - 499	124	41 093	6,40	10 000 - 19 999	5	71 005	11,06
500 - 999	106	70 737	11,02	20 000 - 49 999	3	119 070	18,55
1 000 - 1 999	72	100 296	15,62	50 000 - 99 999	-	-	x
2 000 - 4 999	35	98 112	15,28	100 000 +	1	100 362	15,63
kraj					398	642 041	100,0
Česká republika					6 249	10 506 813	x
% kraje v rámci ČR					6,4	6,1	x

Městské a venkovské obyvatelstvo v roce 2009

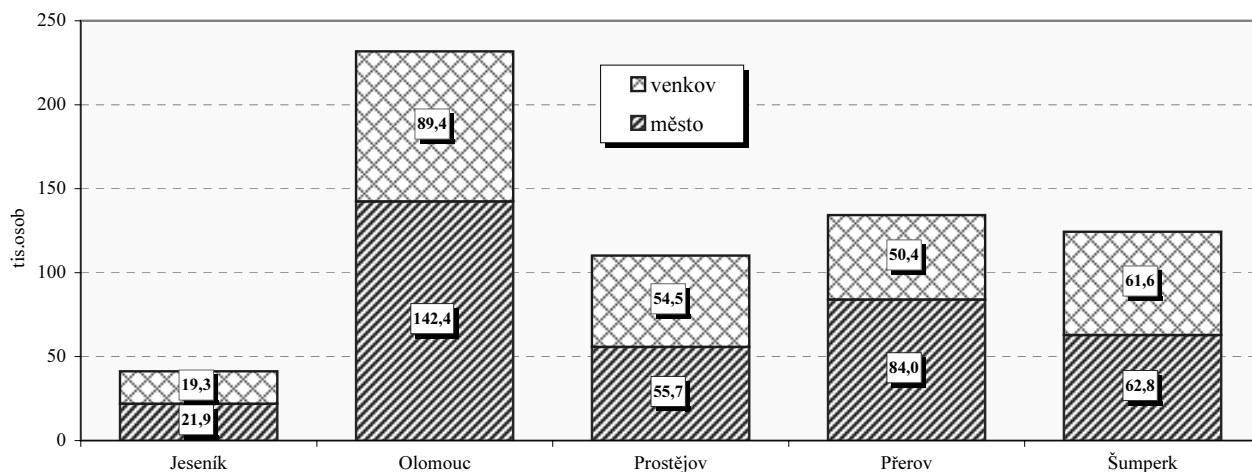

Základní charakteristika v roce 2009

Území	Rozloha (km ²)	Střední stav obyvatel	Hustota obyvatel na 1 km ²	Obce	Obce se statutem města	Obce se statutem městyse	Části obce	Katastrální území
Jeseník	719,0	41 318	57	24	5	0	63	59
Olomouc	1 620,2	231 472	143	96	6	3	232	226
Prostějov	769,7	110 215	143	97	5	6	158	144
Přerov	844,8	134 510	159	104	6	3	152	154
Šumperk	1 313,0	124 430	95	77	8	0	162	182
kraj	5 266,6	641 945	122	398	30	12	767	765
Česká republika	78 864,9	10 491 492	133	6 249	593	206	15 050	13 027
% kraje v rámci ČR	6,7	6,1	x	6,4	5,1	5,8	5,1	5,9

Olomoucký kraj

Výměra půdy na 1 obyvatele v roce 2009

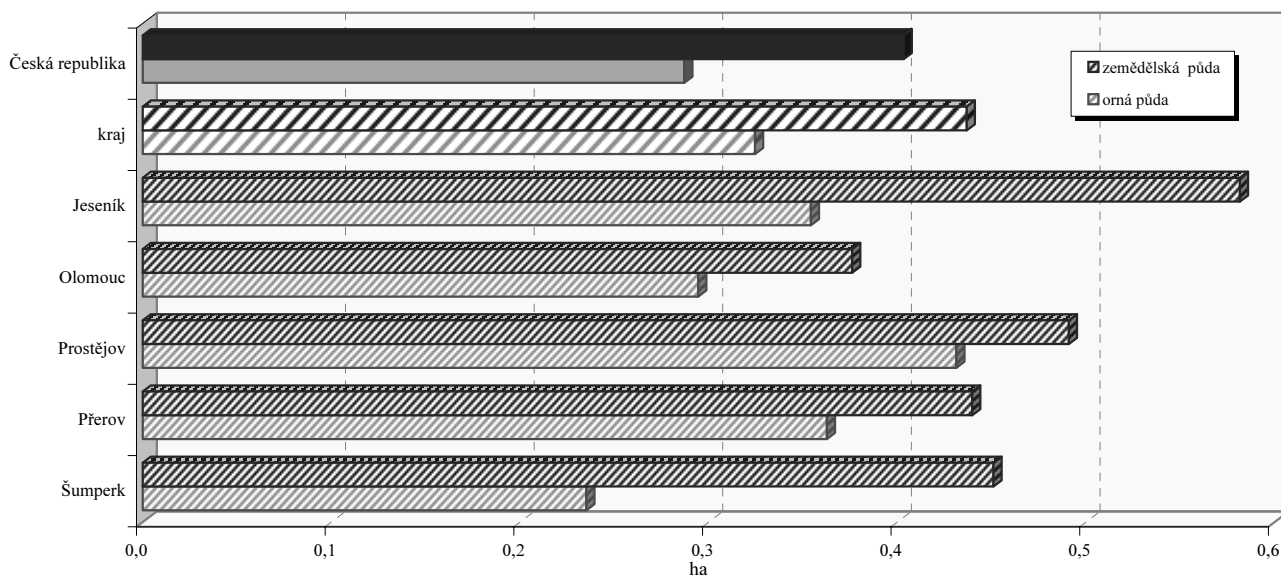

Struktura podle druhů pozemků v roce 2009

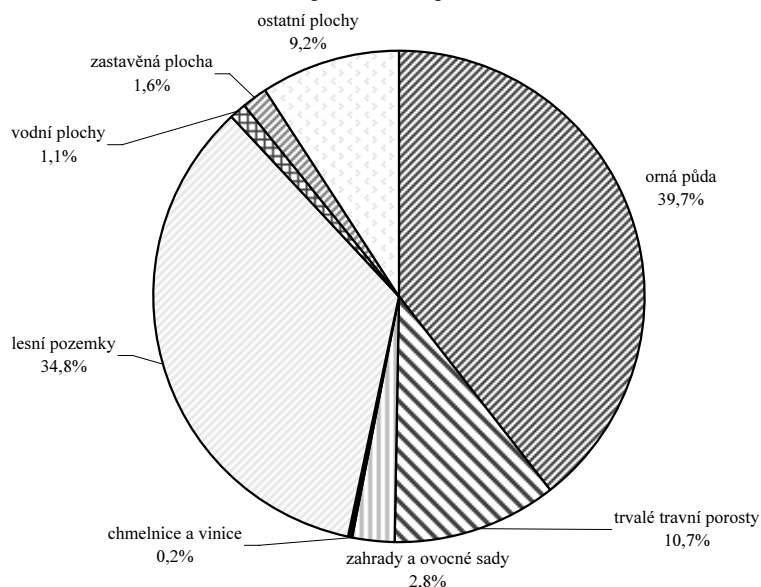

Emise hlavních znečišťujících látek REZZO 1 - 3 v roce 2008
(t/rok)

Území	Emise tuhých látek	Oxid siřičitý (SO ₂)	Oxidy dusíku (NO _x)	Oxid uhelnatý (CO)
Jeseník	163,4	146,6	281,3	368,5
Olomouc	459,1	1 162,4	697,1	1 184,4
Prostějov	198,1	259,7	180,6	480,6
Přerov	397,4	2 054,3	1 976,4	2 424,2
Šumperk	480,8	693,1	373,5	1 390,5
kraj	1 698,8	4 316,1	3 508,9	5 848,2
Česká republika	32 010,5	176 394,3	139 779,3	222 489,8
% kraje v rámci ČR	5,3	2,4	2,5	2,6

Měrné emise (REZZO 1 - 3)

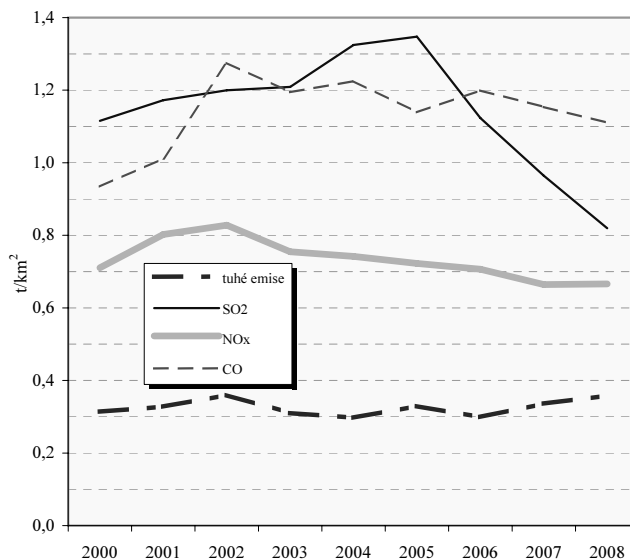

Olomoucký kraj

Pohyb obyvatelstva

Relativní ¹⁾		2000	2001	2002	2003	2004	2005	2006	2007	2008	2009
Sňatky	ČR	5,4	5,1	5,2	4,8	5,0	5,1	5,1	5,5	5,0	4,6
	kraj	4,9	4,7	4,7	4,5	4,6	4,8	5,0	5,2	4,8	4,4
Rozvody	ČR	2,9	3,1	3,1	3,2	3,2	3,1	3,1	3,0	3,0	2,8
	kraj	2,7	2,8	2,9	3,0	3,1	3,0	3,1	2,9	2,9	2,7
Živě narození	ČR	8,8	8,9	9,1	9,2	9,6	10,0	10,3	11,1	11,5	11,3
	kraj	8,6	8,9	8,9	9,2	9,3	9,7	10,1	10,8	11,1	11,1
Potraty	ČR	4,6	4,4	4,3	4,1	4,0	3,9	3,9	4,0	4,0	3,9
	kraj	4,2	4,0	3,9	3,7	3,3	3,5	3,4	3,5	3,3	3,3
Zemřelí	ČR	10,6	10,5	10,6	10,9	10,5	10,5	10,2	10,1	10,1	10,2
	kraj	10,5	10,4	10,5	10,4	10,0	10,1	9,8	10,1	10,0	10,4
Celkový přírůstek	ČR	-1,1	-2,5	-0,3	0,8	0,9	3,0	3,5	9,1	8,3	3,7
	kraj	-1,5	-1,9	-2,5	-0,7	-1,9	-0,4	1,1	3,0	0,5	-0,1

1) na 1 000 obyvatel

Věkové složení obyvatel kraje k 31. 12. 2009

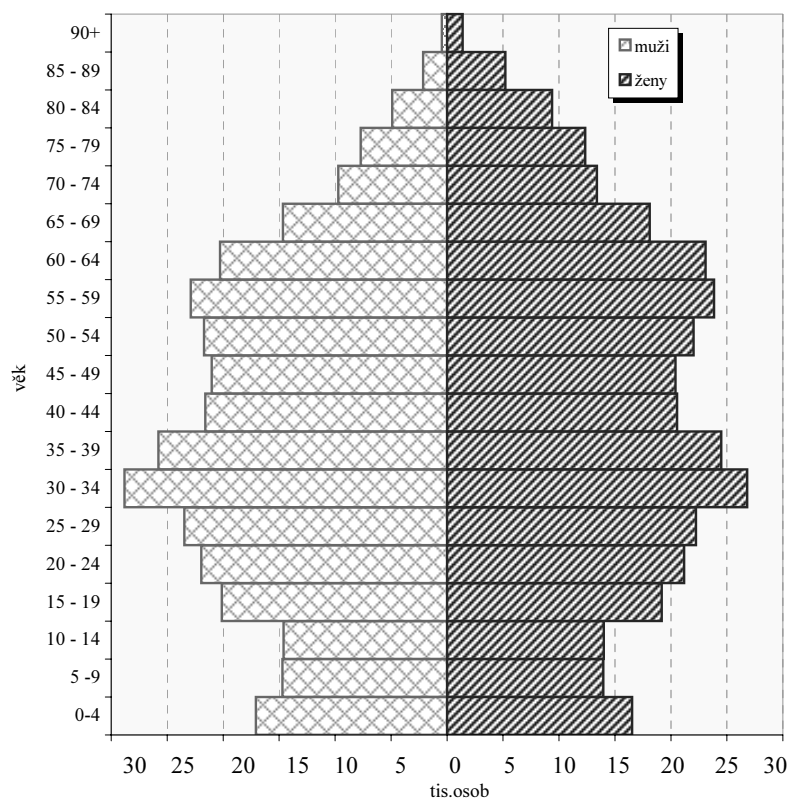

Přírůstek na 1 000 obyvatel (průměr let 2007-2009)

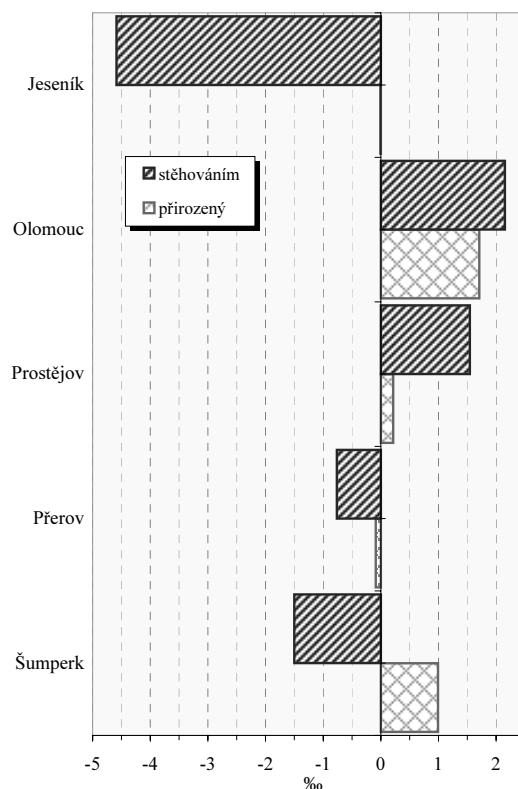

Vybrané ukazatele v roce 2009

Ukazatel	kraj	ČR
Rozvody na 100 sňatků	61,6	60,9
Potraty na 100 narozených	29,6	34,2
Úhrn těhotenství na 1 000 žen	28,2	29,8
Kojenecká úmrtnost (‰)	4,8	2,9
Živě narození mimo manželství (%)	39,5	38,8

Zemřelí podle vybraných příčin smrti v roce 2009¹⁾

Příčina smrti	kraj	ČR
Novotvary	251,3	267,5
Nemoci oběhové soustavy	535,1	515,7
Nemoci dýchací soustavy	60,8	60,9
Poranění, otravy a některé jiné následky vnějších příčin	63,9	56,7

1) na 100 000 obyvatel

Olomoucký kraj

Zabezpečení zdravotní péče

Samostatné ordinace praktického lékaře	Počet lékařů (přepočtené počty)			Počet obyvatel na 1 lékaře (k 31.12.)					
				kraj			ČR		
	2003	2006	2009	2003	2006	2009	2003	2006	2009
pro dospělé	294,9	299,0	298,3	1 825 ¹⁾	1 831 ¹⁾	1 848 ¹⁾	1 922 ¹⁾	1 953 ¹⁾	1 957 ¹⁾
pro děti	138,4	140,8	138,2	1 015 ²⁾	955 ²⁾	943 ²⁾	1 058 ²⁾	1 029 ²⁾	1 032 ²⁾
stomatologa	366,4	368,0	381,1	1 737	1 739	1 685	1 788	1 756	1 748
gynekologa	68,9	76,6	76,4	4 742 ³⁾	4 282 ³⁾	4 299 ³⁾	4 839 ³⁾	4 697 ³⁾	4 417 ³⁾
specialisty	330,2	361,0	413,0	1 927	1 773	1 555	1 794	1 702	1 537

1) počet obyvatel starších 14 let

2) počet obyvatel ve věku 0-19

3) počet žen

Lékaři ambulantní péče na 10 000 obyvatel

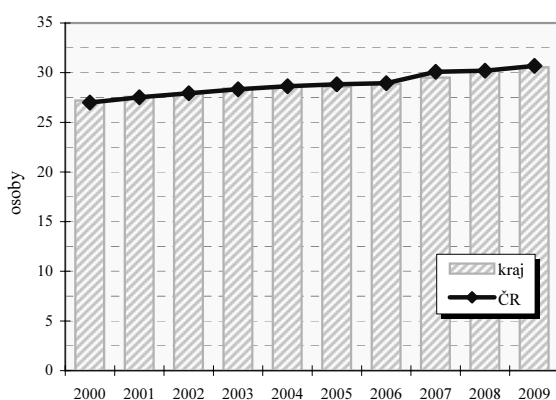

Průměrné procento pracovní neschopnosti celkem

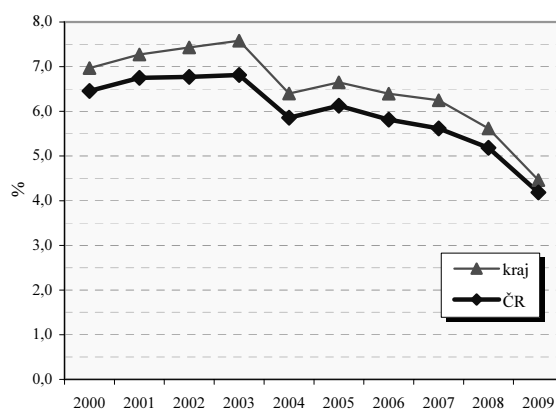

Vybrané ukazatele sociálního zabezpečení k 31.12.

Ukazatel	2002	2003	2004	2005	2006	2007	2008	2009
Počet příjemců důchodů celkem	160 261	161 257	163 584	164 814	166 838	168 569	170 429	172 010
z toho starobních	83 380	84 124	86 104	87 016	88 984	90 983	93 307	95 805
z toho invalidních plných	19 808	19 897	20 229	20 322	20 131	19 817	18 940	18 135
Průměrný důchod celkem v Kč	6 575	6 805	6 980	7 421	7 849	8 377	9 228	9 591
Průměrný starobní důchod v Kč	6 666	6 900	7 081	7 543	7 969	8 500	9 377	9 766
Průměrný plný invalidní důchod v Kč	6 509	6 749	6 929	7 375	7 788	8 298	9 123	9 439

Struktura služeb sociální péče v roce 2009 podle počtu míst/ bytů¹⁾

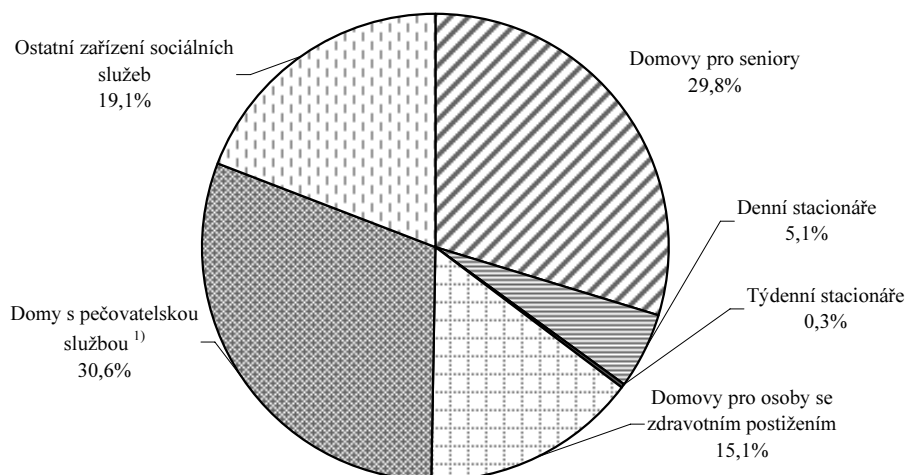

Olomoucký kraj

Vzdělávání - základní přehled

(školní rok 2009/10)

Ukazatel	MŠ	ZŠ	SŠ-celkem	Gymnázia	OOV SŠ*	Střediska praktick. vyučov.	Nástavbové studium	Konzerva-toř	VOŠ
Školy	360	304	100	20	81	-	36	1	8
Třídy/stud.skup.(VOŠ)	877	2 642	1 459	342 ³⁾	935 ¹⁾	-	83 ³⁾	x	46 ³⁾
Děti / žáci / studenti	20 296	49 215	35 981	9 751	22 738	-	3 492	106	1296
Nově přijatí	.	5 744	9 923	1 621	6 598	-	1 704	23	505
Absolventi za minulý školní rok	.	.	7 929	1 705	5 248	-	976	13	310
Počty zaměstnanců ^{1),2)}	2 112,7	5 033,1	3897,9	930,7 ⁴⁾	.	-	.	34,9	80,7
Počty pedagogů /pracovníků (SPV) ¹⁾	1 578,9	3 715,8	3052,6	.	.	-	.	32,8	78,3

Pramen: Ústav pro informace ve vzdělávání. Údaje jsou včetně škol pro žáky se speciálními vzdělávacími potřebami, kromě údajů o počtu zaměstnanců gymnázií, které jsou beze škol pro žáky se speciálními vzdělávacími potřebami. Počet SŠ celkem není součtem počtů škol podle jednotlivých druhů, protože školy mohou realizovat svou činnost souběžně na různých druzích, formách a oborech vzdělávání.

*Školy vyučující obory odborného vzdělání SŠ bez oborů nástavbového studia; 1) přepočtení na plně zaměstnané; 2) průměrný evidenční počet zaměstnanců, data za rok 2009; 3) třídy/studijní skupiny denního studia 4) včetně SŠ se sportovním zaměřením

Dokončené byty na 10 000 obyvatel

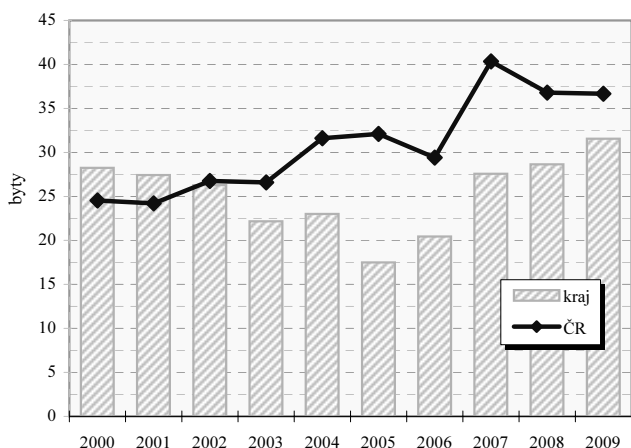

Dokončené byty na 10 000 obyvatel v okresech

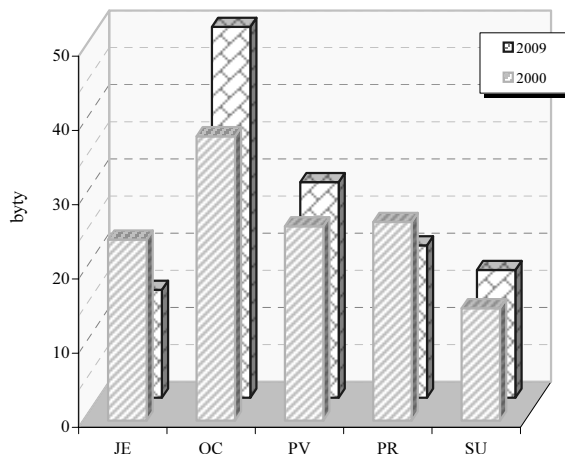

Vybrané ukazatele dopravy

Ukazatel	2003	2006	2009	Ukazatel	2003	2006	2009
Provozovaná vozidla celkem	312 888	350 343	387 297	Délka komunikací celkem v km	3 481	3 568	3 582
z toho : osobní automobily	188 555	213 637	234 715	v tom dálnice	-	8	33
nákladní automobily	17 042	22 633	28 191	silnice 1.třídy	334	432	441
motocykly	48 390	51 646	56 015	silnice 2.třídy	898	923	923
autobusy	687	684	666	silnice 3.třídy	2 165	2 205	2 185

Dopravní nehody při nichž došlo ke zranění nebo usmrcení na 10 000 obyvatel

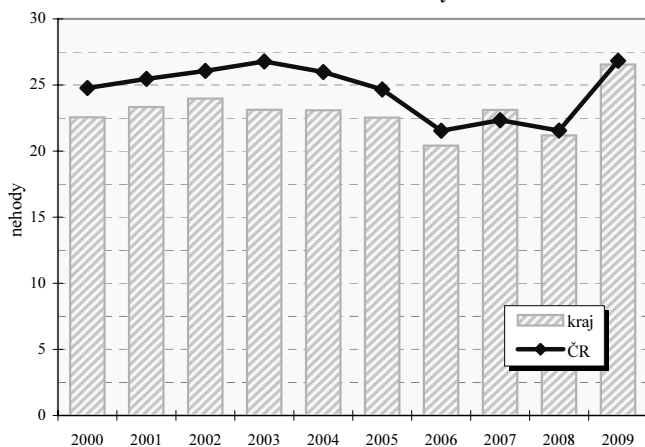

Dopravní nehody při nichž došlo ke zranění nebo usmrcení na 10 000 obyvatel v okresech

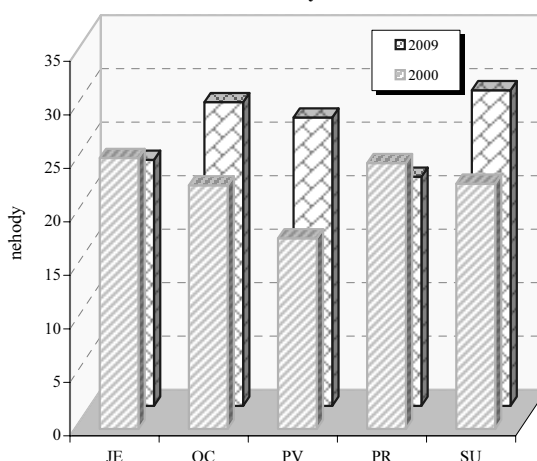

Olomoucký kraj

Zaměstnaní v národním hospodářství podle odvětví (v tis. osob)

Zaměstnaní podle odvětví OKEČ		2003		2009	
		ČR	kraj	ČR	kraj
Celkem		4 733,2	285,9	4 934,3	292,4
A	Zemědělství, myslivost, lesnictví	210,9	20,2	158,7	16,1
B	Rybolov a chov ryb	2,2	-	2,1	-
C	Těžba nerostných surovin	53,3	1,7	52,2	1,7
D	Zpracovatelský průmysl	1 294,3	92,6	1 294,8	81,5
E	Výroba a rozvod elektřiny, plynu a vody	77,1	2,5	78,9	2,5
F	Stavebnictví	438,7	25,5	477,5	31,0
G	Obchod, opravy motorových vozidel a spotřebního zboží	627,8	35,1	644,7	39,6
H	Ubytování a stravování	170,7	8,7	186,0	8,8
I	Doprava, skladování a spoje	358,8	20,2	379,4	25,1
J	Finanční zprostředkování	96,3	3,2	109,2	5,1
K	Nemovitosti a pronájem., podnikatelské činnosti	284,9	10,4	378,2	13,8
L	Veřejná správa a obrana, povinné sociální zabezpečení	331,9	19,1	329,6	19,3
M	Vzdělávání	287,8	16,4	294,1	17,5
N	Zdravotnictví a sociální péče, veterinární činnosti	306,9	22,4	333,0	20,4
O	Ostatní veřejné, sociální a osobní služby	185,1	7,4	204,1	10,0
P	Činnosti domácností	4,3	.	10,8	-
Q	Exteritoriální organizace a instituce	0,9	.	0,6	-
	Nezjištěno	1,2	.	.	.

Postavení zaměstnaných v národním hospodářství v roce 2009

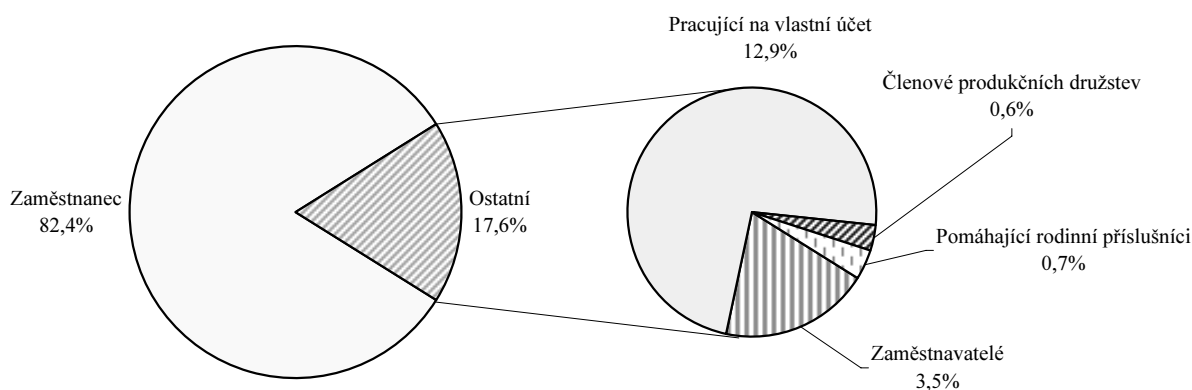

Zaměstnaní v národním hospodářství podle klasifikace zaměstnání (v tis. osob)

KZAM	2001	2009	KZAM	2001	2009
Zákonodárci, vedoucí a řídící pracovníci	17,0	18,3	Řemeslníci a kvalifik. výrobci, zpracovatelé, opraváři	57,4	56,5
Vědečtí a odborní duševní pracovníci	23,4	28,9	Obsluha strojů a zařízení	38,8	44,1
Techn., zdravot. a pedagog. prac. (vč. příbuz. oborů)	53,1	60,8	Pomocní a nekvalifikovaní pracovníci	23,9	21,8
Nižší administrativní pracovníci (úředníci)	20,2	19,5	Příslušníci armády	4,3	1,3
Provozní pracovníci ve službách a obchodě	33,8	35,0	Nezjištěno	.	.
Kvalifikovaní dělníci v zem. a lesn. (vč. příbuz. oborů)	7,5	6,2			

Průměrná hrubá měsíční mzda v roce 2009

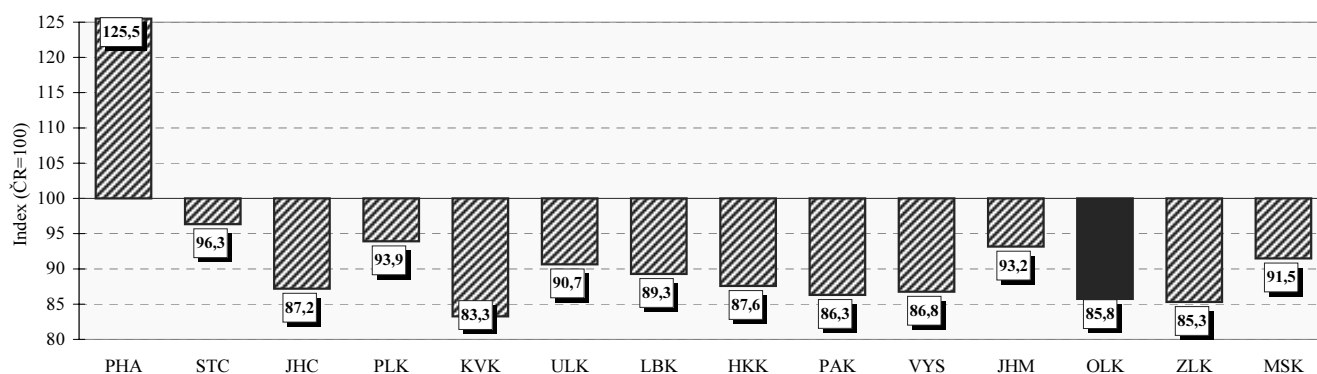

Olomoucký kraj

Neumístění uchazeči o zaměstnání na 1 volné pracovní místo
(k 31.12.)

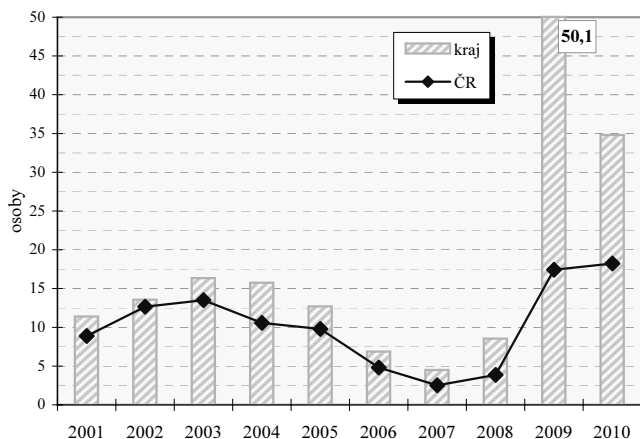

Neumístění uchazeči o zaměstnání na 1 volné pracovní místo
v okresech (k 31.12.)

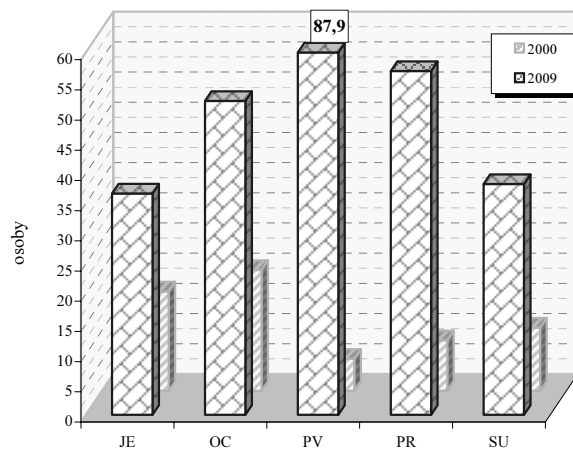

Vybrané ukazatele nezaměstnanosti (k 31.12.)

Ukazatel	2002	2003	2004	2005	2006	2007	2008	2009
Uchazeči o zaměstnání	39 395	40 770	39 591	36 180	31 187	23 495	23 470	41 092
z toho ženy	19 055	19 980	19 717	18 675	16 838	12 785	12 250	18 846
mladší než 25 let	9 897	9 413	8 021	6 389	5 001	3 261	3 836	7 079
se základním vzděláním ¹⁾	11 002	11 353	10 964	10 151	9 132	6 978	6 575	9 769
nezaměstnaní déle než 1 rok	15 277	16 378	16 040	14 966	12 430	8 758	6 347	8 297
se zdravotním postižením	5 018	5 248	5 518	5 459	4 977	4 375	4 012	4 672
pobírající příspěvek	14 454	14 344	10 192	10 126	8 965	7 584	9 595	14 913
v rekvalifikaci s příspěvkem	363	437	89	92	109	88	77	73
Volná pracovní místa	2 906	2 493	2 513	2 849	4 537	5 224	2 747	821
z toho pro uchazeče se zdravotním postižením	96	49	118	81	108	151	131	38
% uchazečů v rámci ČR	7,7	7,5	7,3	7,1	7,0	6,6	6,7	7,6
% volných pracovních míst v rámci ČR	7,1	6,2	4,9	5,5	4,9	3,7	3,0	2,7

1) vč. uchazečů bez vzdělání

Míra registrované nezaměstnanosti k 31.12.

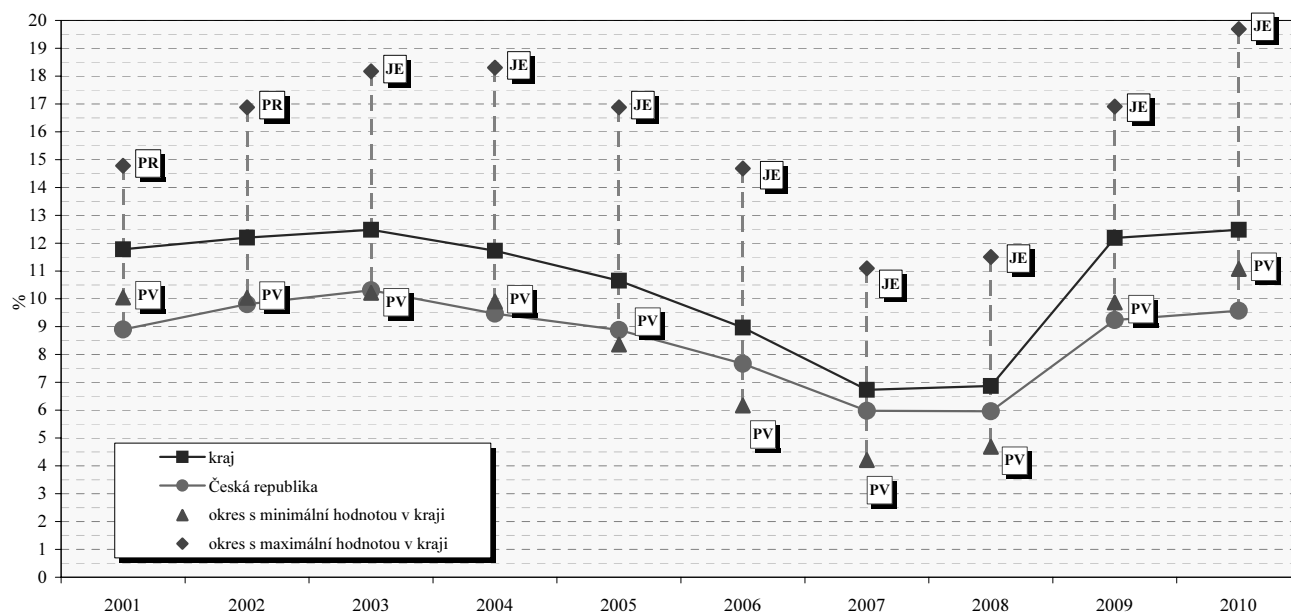

Olomoucký kraj

Struktura hrubé přidané hodnoty podle odvětví OKEČ

	2005	2006	2007	2008	2009
Hrubá přidaná hodnota celkem v mil. Kč	126 594	134 227	146 287	153 907	150 230
v tom podíl odvětví (%) :					
A Zemědělství, myslivost, lesnictví	5,5	4,2	4,2	4,9	4,8
B Rybolov	0,0	-	-	0,0	0,0
C Těžba nerostných surovin	0,6	0,6	0,5	0,4	0,3
D Zpracovatelský průmysl	30,7	30,5	30,8	29,5	27,8
E Výroba a rozvod elektřiny, plynu a vody	1,6	1,8	1,7	2,0	2,1
F Stavebnictví	6,7	7,2	7,8	8,3	10,5
G Obchod; opravy motorových vozidel a výrobků pro osobní potřebu a převážně pro domácnost	11,2	11,7	11,4	10,6	9,4
H Ubytování a stravování	1,7	1,5	1,4	1,4	1,5
I Doprava, skladování a spoje	9,5	9,6	9,7	9,7	9,1
J Finanční zprostředkování	1,2	1,5	1,8	1,8	2,0
K Činnosti v oblasti nemovitostí a pronájmu; podnikatelské činnosti	10,3	10,5	10,4	10,7	10,7
L Veřejná správa, obrana; povinné sociální zabezpečení	6,9	6,9	6,9	6,8	7,2
M Vzdělávání	5,5	5,6	5,5	5,3	5,7
N Zdravotnictví a sociální péče; veterinární činnosti	5,9	5,3	4,8	5,2	5,6
O Ostatní veřejné, sociální a osobní služby	2,8	3,0	3,3	3,3	3,3
P Činnosti domácností	0,0	0,0	0,0	0,0	0,0
Q Exteritoriální organizace a instituce	-	-	-	-	-

Regionální HDP na 1 obyvatele v PPS v roce 2009 (%)

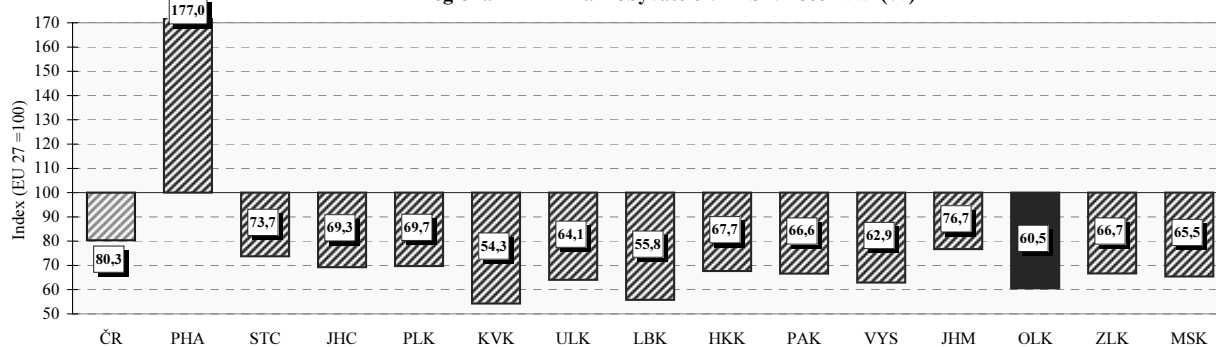

Regionální makroekonomické ukazatele

Ukazatel	2005	2006	2007	2008	2009
Hrubá přidaná hodnota (mil. Kč)	126 594	134 227	146 287	153 907	150 230
Hrubý domácí produkt (mil. Kč)	141 197	148 755	162 741	170 942	167 195
Podíl kraje na HDP České republiky v % (ČR = 100)	4,7	4,6	4,6	4,6	4,6
Hrubý domácí produkt v mil. EURO	4 741	5 249	5 861	6 852	6 325
v mil. PPS ¹⁾	8 261	8 634	9 479	9 736	9 172
Vývoj HDP, stálé ceny, min. rok = 100	102,8	104,2	105,0	102,8	95,2
Hrubý domácí produkt na 1 obyvatele v Kč	220 972	232 639	254 081	266 339	260 450
v EURO	7 420	8 208	9 151	10 677	9 852
v PPS ¹⁾	12 928	13 503	14 799	15 169	14 288
Hrubý domácí produkt na 1 obyvatele průměr ČR = 100	75,8	74,1	74,2	75,3	75,4
EU 27 = 100 ²⁾ v PPS ¹⁾	57,5	57,0	59,2	60,4	60,5
Hrubý domácí produkt na 1 zaměstnance v Kč průměr ČR = 100	606 682	619 507	651 595	701 124	710 433
Tvorba hrubého fixního kapitálu (THFK) v mil. Kč	29 860	29 892	32 126	31 749	.
Podíl kraje na THFK (ČR = 100)	4,0	3,8	3,6	3,6	.
Tvorba hrubého fixního kapitálu na 1 obyvatele v Kč	46 731	46 749	50 157	49 467	.
ČR = 100	64,5	60,3	58,2	58,4	.
Čistý disponibilní důchod domácností v mil. Kč	83 279	90 710	99 369	106 912	106 665
Čistý disponibilní důchod domácností na 1 obyvatele v Kč	130 331	141 862	155 141	166 576	166 159
ČR = 100	90,6	91,4	91,7	91,7	92,4
Vývoz v běžných cenách (mil. Kč)	77 792	83 051	94 648	96 916	71 530

1) PPS - jednotka pro měření kupní síly

2) EU - průměr za členské země EU

Zlínský kraj



Porovnání vybraných krajských údajů s Českou republikou v roce 2009

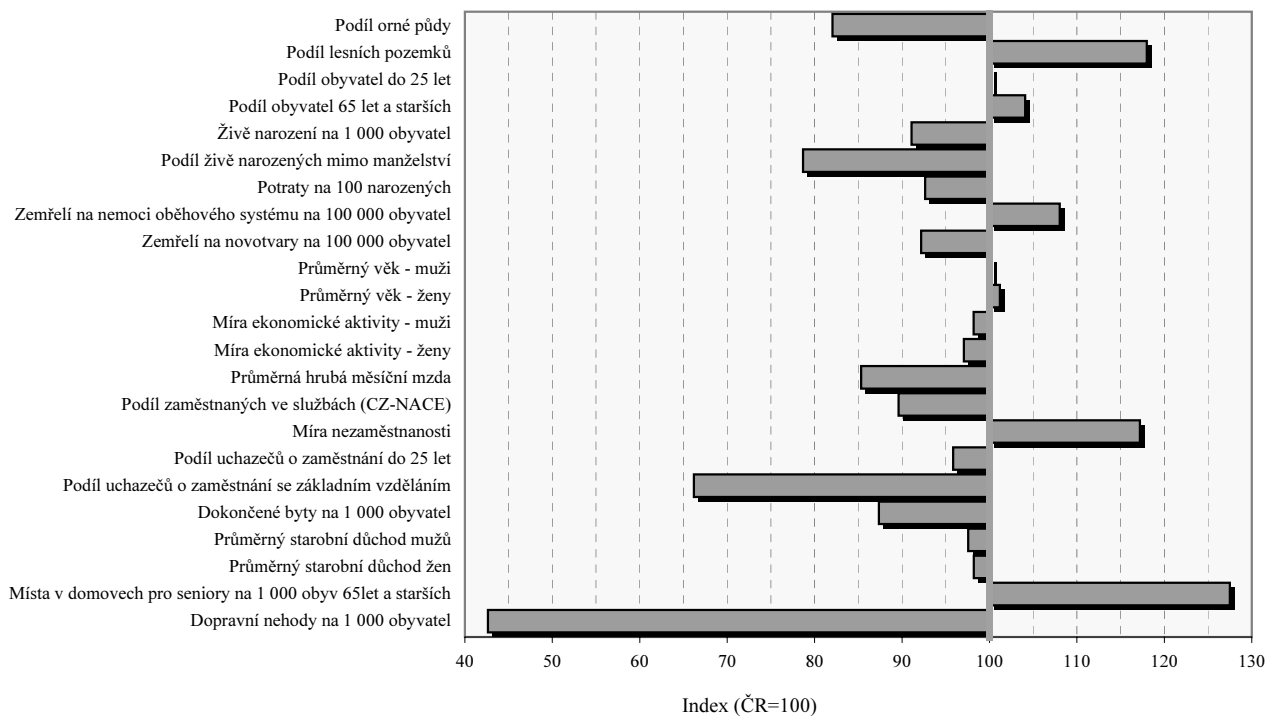

Zlínský kraj

Velikostní skupiny obcí podle počtu obyvatel k 31.12.2009

Velikostní skupina	Počet		% obyvatel	Velikostní skupina	Počet		% obyvatel
	obcí	obyvatel			obcí	obyvatel	
-199	19	2 704	0,46	5 000 - 9 999	11	69 531	11,76
200 - 499	83	29 097	4,92	10 000 - 19 999	4	64 781	10,96
500 - 999	101	73 538	12,44	20 000 - 49 999	4	109 312	18,49
1 000 - 1 999	49	71 581	12,11	50 000 - 99 999	1	75 714	12,81
2 000 - 4 999	33	94 784	16,04	100 000 +	-	-	x
kraj					305	591 042	100,0
Česká republika					6 249	10 506 813	x
% kraje v rámci ČR					4,9	5,6	x

Městské a venkovské obyvatelstvo v roce 2009

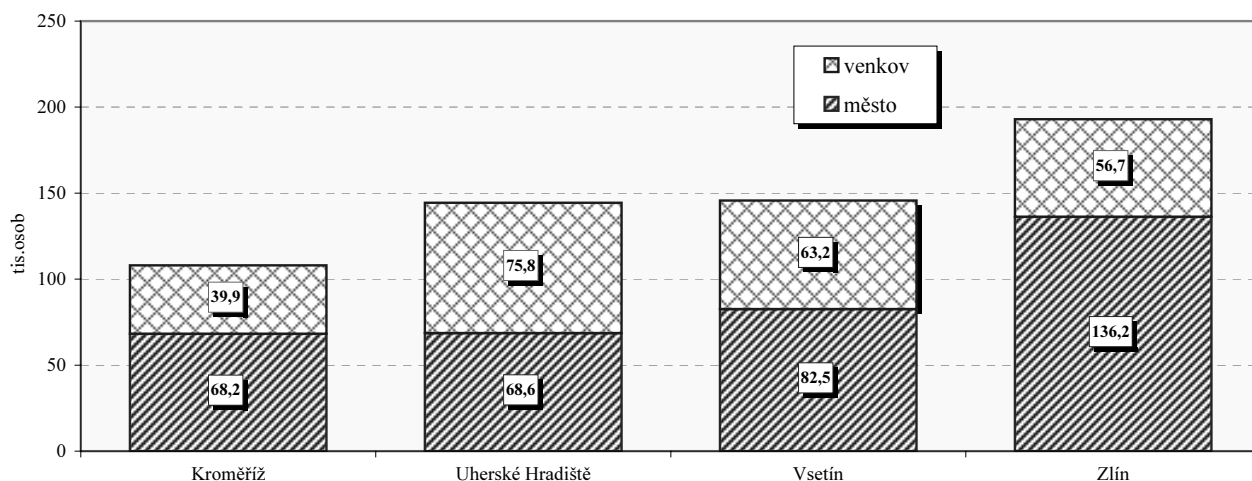

Základní charakteristika v roce 2009

Území	Rozloha (km ²)	Střední stav obyvatel	Hustota obyvatel na 1 km ²	Obce	Obce se statutem města	Obce se statutem městyse	Části obce	Katastrální území
Kroměříž	795,7	108 017	136	79	7	1	128	131
Uherské Hradiště	991,4	144 490	146	78	7	3	98	97
Vsetín	1 142,9	145 786	127	59	6	1	86	90
Zlín	1 033,6	193 010	187	89	10	1	126	125
kraj	3 963,6	591 303	149	305	30	6	438	443
Česká republika	78 864,9	10 491 492	133	6 249	593	206	15 050	13 027
% kraje v rámci ČR	5,0	5,6	x	4,9	5,1	2,9	2,9	3,4

Zlínský kraj

Výměra půdy na 1 obyvatele v roce 2009

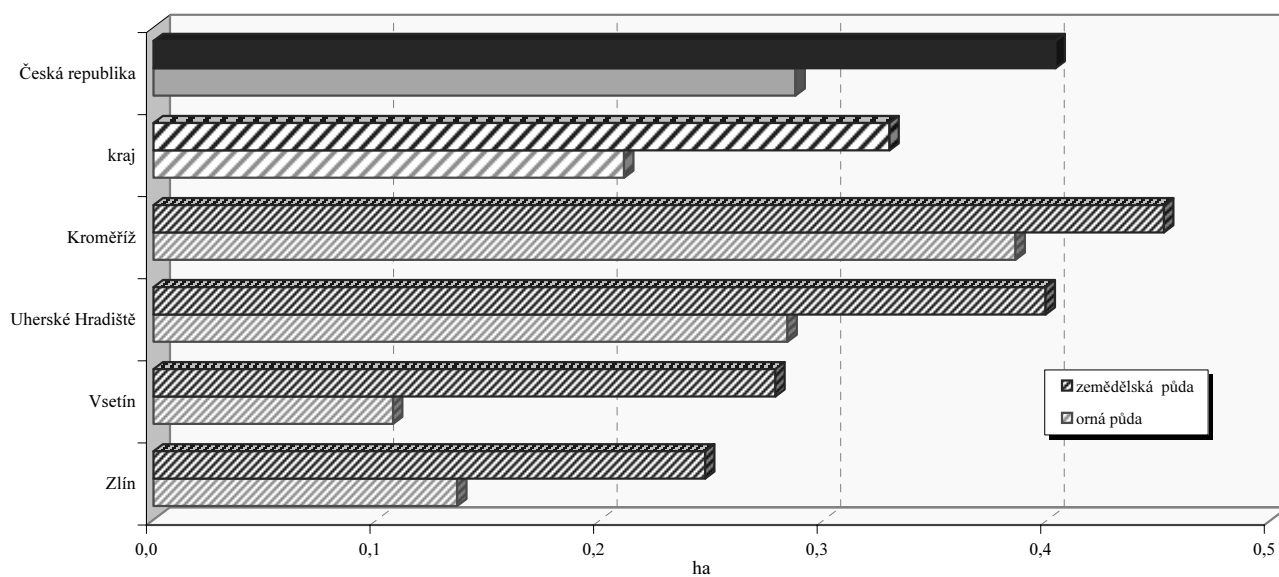

Struktura podle druhů pozemků v roce 2009

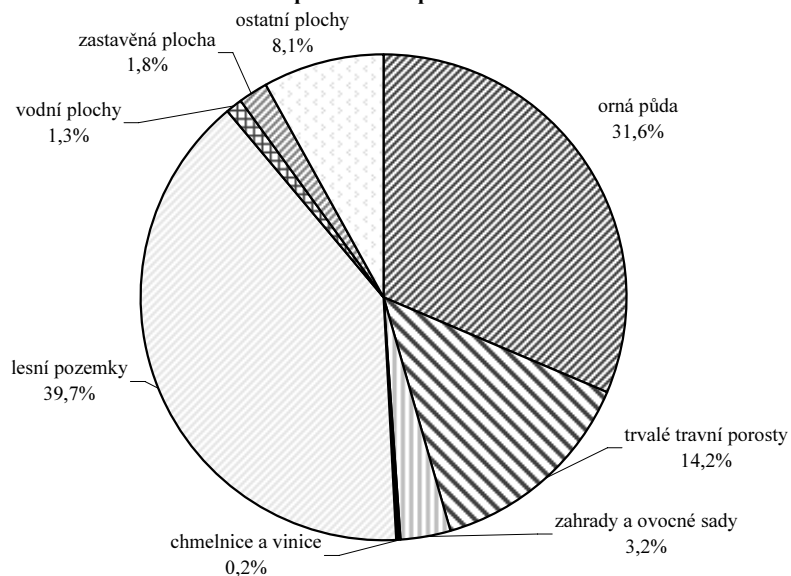

Emise hlavních znečišťujících látek REZZO 1 - 3 v roce 2008
(t/rok)

Území	Emise tuhých látek	Oxid siřičitý (SO ₂)	Oxidy dusíku (NO _x)	Oxid uhelnatý (CO)
Kroměříž	129,8	303,9	169,3	380,8
Uherské Hradiště	162,6	500,2	248,3	493,5
Vsetín	452,6	1 527,2	1 289,2	1 445,8
Zlín	334,7	3 116,0	1 218,9	1 083,0
kraj	1 079,7	5 447,3	2 925,7	3 403,1
Česká republika	32 010,5	176 394,3	139 779,3	222 489,8
% kraje v rámci ČR	3,4	3,1	2,1	1,5

Měrné emise (REZZO 1 - 3)

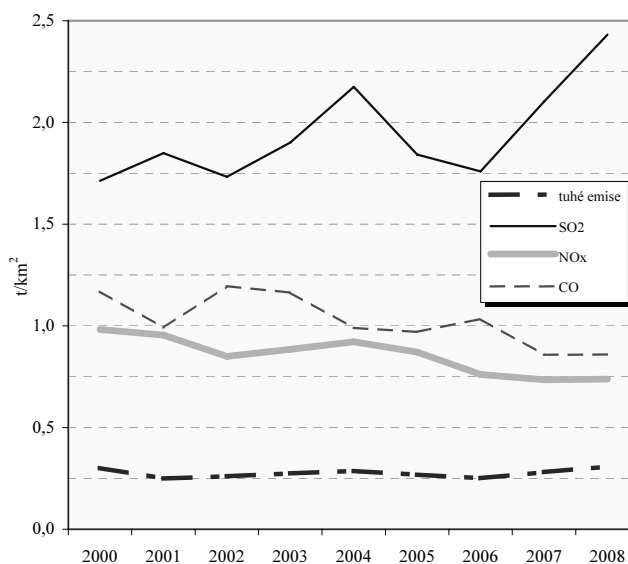

Zlínský kraj

Pohyb obyvatelstva

Relativní ¹⁾		2000	2001	2002	2003	2004	2005	2006	2007	2008	2009
Sňatky	ČR	5,4	5,1	5,2	4,8	5,0	5,1	5,1	5,5	5,0	4,6
	kraj	5,0	4,7	4,8	4,2	4,6	4,7	4,6	5,0	4,6	4,3
Rozvody	ČR	2,9	3,1	3,1	3,2	3,2	3,1	3,1	3,0	3,0	2,8
	kraj	2,2	2,5	2,4	2,7	2,6	2,4	2,7	2,6	2,7	2,5
Živě narození	ČR	8,8	8,9	9,1	9,2	9,6	10,0	10,3	11,1	11,5	11,3
	kraj	8,8	8,7	8,8	8,7	8,8	9,6	9,5	10,3	10,6	10,3
Potraty	ČR	4,6	4,4	4,3	4,1	4,0	3,9	3,9	4,0	4,0	3,9
	kraj	3,9	3,7	3,6	3,4	3,3	3,2	3,1	3,2	3,2	3,3
Zemřelí	ČR	10,6	10,5	10,6	10,9	10,5	10,5	10,2	10,1	10,1	10,2
	kraj	10,3	10,1	9,9	10,7	10,1	10,6	10,0	9,9	10,2	10,3
Celkový přírůstek	ČR	-1,1	-2,5	-0,3	0,8	0,9	3,0	3,5	9,1	8,3	3,7
	kraj	-0,8	-1,6	-1,6	-2,1	-2,0	-1,0	-0,5	1,6	1,1	-0,6

1) na 1 000 obyvatel

Věkové složení obyvatel kraje k 31. 12. 2009

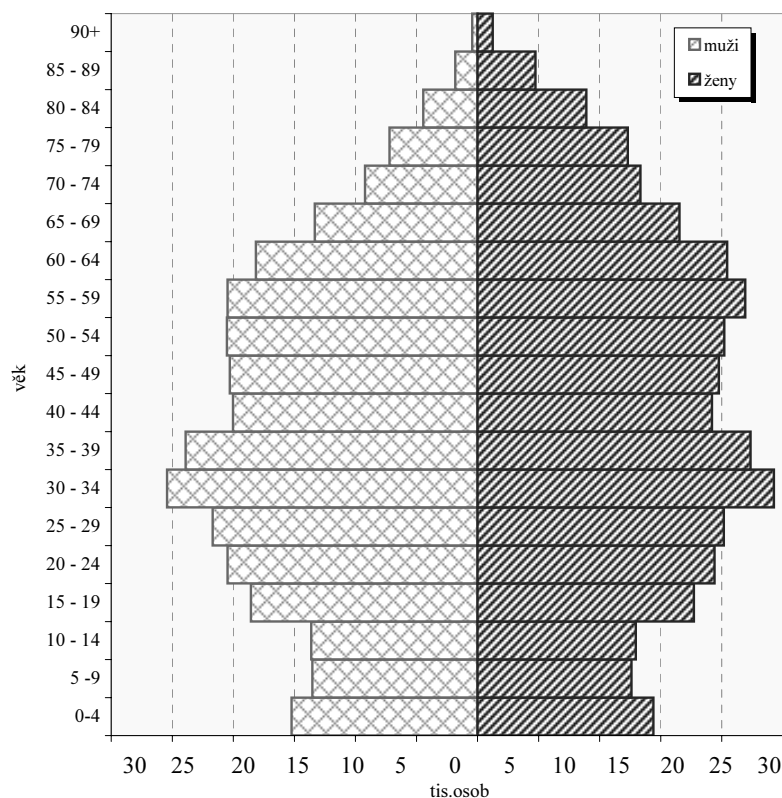

Přírůstek na 1 000 obyvatel
(průměr let 2007-2009)

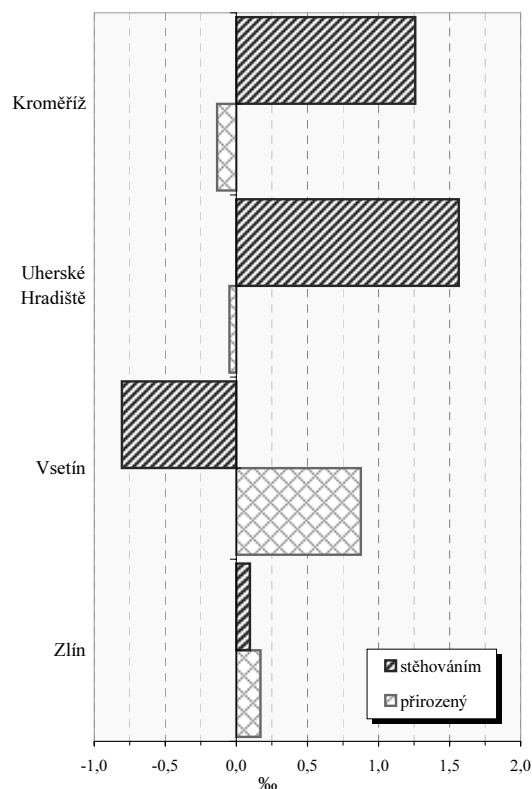

Vybrané ukazatele v roce 2009

Ukazatel	kraj	ČR
Rozvody na 100 sňatků	56,9	60,9
Potraty na 100 narozených	31,6	34,2
Úhrn těhotenství na 1 000 žen	26,5	29,8
Kojenecká úmrtnost (‰)	3,6	2,9
Živě narození mimo manželství (%)	30,5	38,8

Zemřelí podle vybraných příčin smrti v roce 2009¹⁾

Příčina smrti	kraj	ČR
Novotvary	246,6	267,5
Nemoci oběhové soustavy	557,1	515,7
Nemoci dýchací soustavy	45,8	60,9
Poranění, otravy a některé jiné následky vnějších příčin	62,1	56,7

1) na 100 000 obyvatel

Zlínský kraj

Zabezpečení zdravotní péče

Samostatné ordinace praktického lékaře	Počet lékařů (přepočtené počty)			Počet obyvatel na 1 lékaře (k 31.12.)					
				kraj			ČR		
	2003	2006	2009	2003	2006	2009	2003	2006	2009
pro dospělé	287,5	285,6	289,9	1 743 ¹⁾	1 769 ¹⁾	1 755 ¹⁾	1 922 ¹⁾	1 953 ¹⁾	1 957 ¹⁾
pro děti	122,2	117,9	111,0	1 073 ²⁾	1 047 ²⁾	1 069 ²⁾	1 058 ²⁾	1 029 ²⁾	1 032 ²⁾
stomatologa	356,4	361,8	379,1	1 661	1 630	1 559	1 788	1 756	1 748
gynekologa	57,7	59,6	63,9	5 262 ³⁾	5 076 ³⁾	4 740 ³⁾	4 839 ³⁾	4 697 ³⁾	4 417 ³⁾
specialisty	302,8	325,5	357,1	2 318	1 954	1 655	1 794	1 702	1 537

1) počet obyvatel starších 14 let

2) počet obyvatel ve věku 0-19

3) počet žen

Lékaři ambulantní péče na 10 000 obyvatel

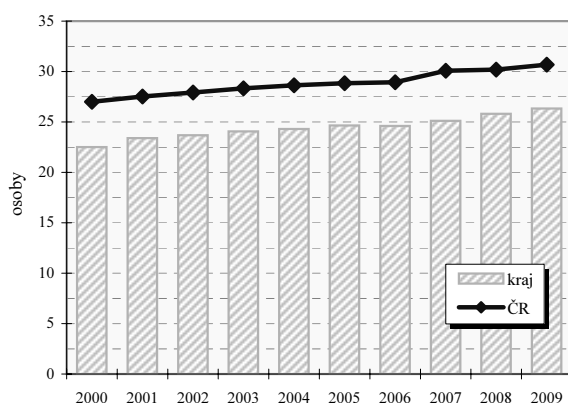

Průměrné procento pracovní neschopnosti celkem

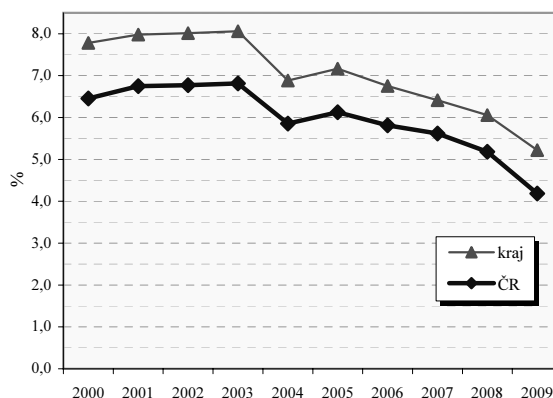

Vybrané ukazatele sociálního zabezpečení k 31.12.

Ukazatel	2002	2003	2004	2005	2006	2007	2008	2009
Počet příjemců důchodů celkem	153 560	154 492	156 443	157 437	159 299	161 153	162 585	164 889
z toho starobních	78 682	78 773	79 937	80 408	81 642	83 331	85 019	87 384
z toho invalidních plných	20 148	20 437	20 777	20 777	20 651	20 446	19 991	19 881
Průměrný důchod celkem v Kč	6 569	6 796	6 969	7 407	7 831	8 370	9 238	9 614
Průměrný starobní důchod v Kč	6 669	6 909	7 094	7 557	7 991	8 541	9 430	9 833
Průměrný plný invalidní důchod v Kč	6 587	6 843	7 031	7 486	7 904	8 429	9 274	9 643

Struktura služeb sociální péče v roce 2009 podle počtu míst/ bytů¹⁾

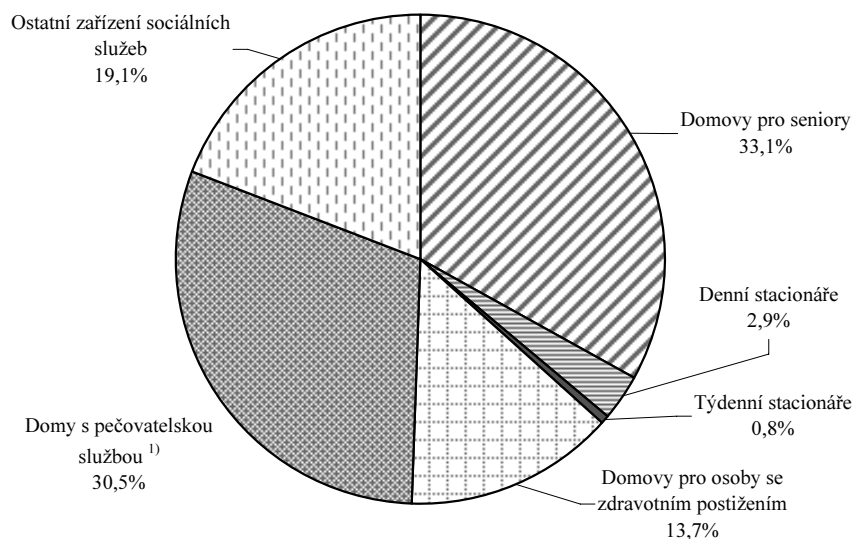

Zlínský kraj

Vzdělávání - základní přehled

(školní rok 2009/10)

Ukazatel	MŠ	ZŠ	SŠ-celkem	Gymnázia	OOV SŠ*	Střediska praktick. vyučov.	Nástav- bové studium	Konzerva- toř	VOŠ
Školy	309	256	79	17	66	3	24	1	12
Třídy/stud.skup.(VOŠ)	770	2 501	1 351	285 ³⁾	935 ³⁾	.	59 ³⁾	x	52 ³⁾
Děti / žáci / studenti	18 326	46 457	33 274	8 103	22 538	81	2 633	189	1322
Nově přijatí	.	5 241	9 068	1 485	6 314	.	1 269	34	533
Absolventi za minulý školní rok	.	.	8 234	1 459	5 888	.	887	23	197
Počty zaměstnanců ^{1),2)}	1 890,2	4 731,4	3 610,4	764,6 ⁴⁾	.	.	.	47,8	148,0
Počty pedagogů /pracovníků (SPV) ¹⁾	1 419,8	3 474,2	2 803,7	.	.	6,8	.	44,0	95,7

Pramen: Ústav pro informace ve vzdělávání. Údaje jsou včetně škol pro žáky se speciálními vzdělávacími potřebami, kromě údajů o počtu zaměstnanců gymnázií, které jsou bez škol pro žáky se speciálními vzdělávacími potřebami. Počet SŠ celkem není součtem počtů škol podle jednotlivých druhů, protože školy mohou realizovat svou činnost souběžně na různých druzích, formách a oborech vzdělávání.

*Školy vyučující obory odborného vzdělání SŠ bez oborů nástavbového studia; 1) přepočtení na plně zaměstnané; 2) průměrný evidenční počet zaměstnanců, data za rok 2009; 3) třídy/studijní skupiny denního studia 4) včetně SŠ se sportovním zaměřením

Dokončené byty na 10 000 obyvatel

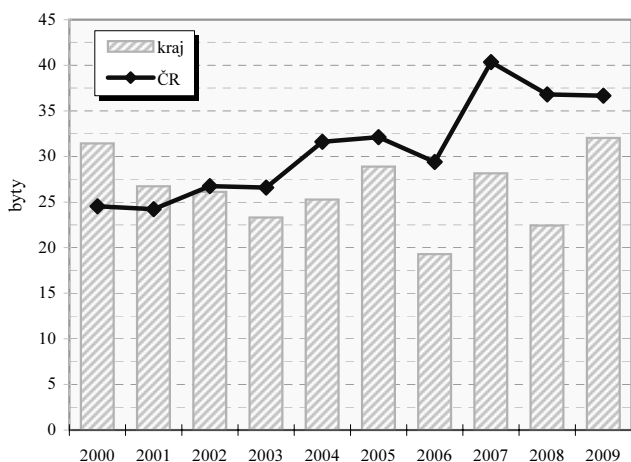

Dokončené byty na 10 000 obyvatel v okresech

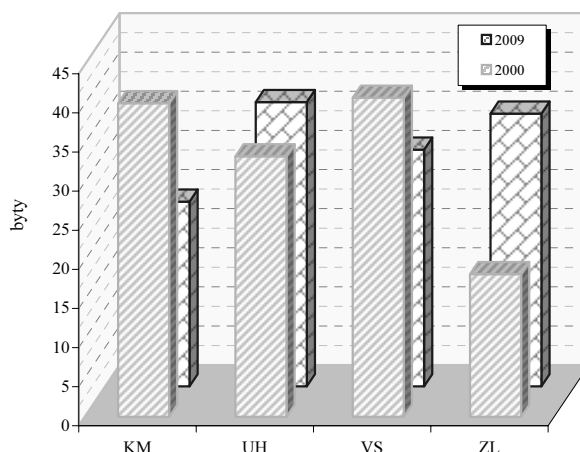

Vybrané ukazatele dopravy

Ukazatel	2003	2006	2009	Ukazatel	2003	2006	2009
Provozovaná vozidla celkem	288 013	318 741	351 205	Délka komunikací celkem v km	2 111	2 121	2 122
z toho : osobní automobily	182 005	201 530	220 322	v tom dálnice	-	-	8
nákladní automobily	17 215	23 192	28 424	silnice 1.třídy	327	341	342
motocykly	40 208	42 128	46 360	silnice 2.třídy	574	574	574
autobusy	994	954	927	silnice 3.třídy	1 210	1 206	1 199

Dopravní nehody při nichž došlo ke zranění nebo usmrcení na 10 000 obyvatel

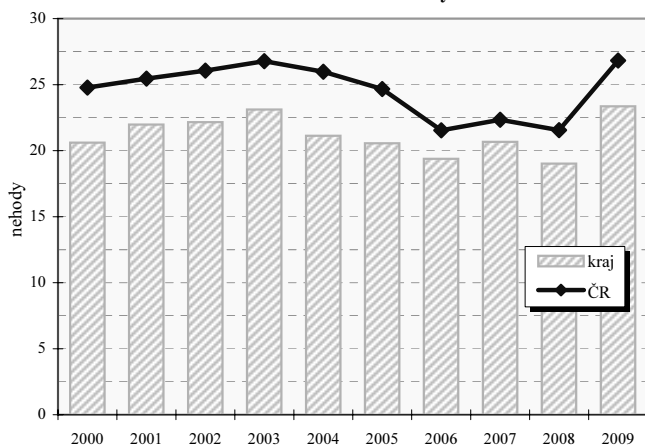

Dopravní nehody při nichž došlo ke zranění nebo usmrcení na 10 000 obyvatel v okresech

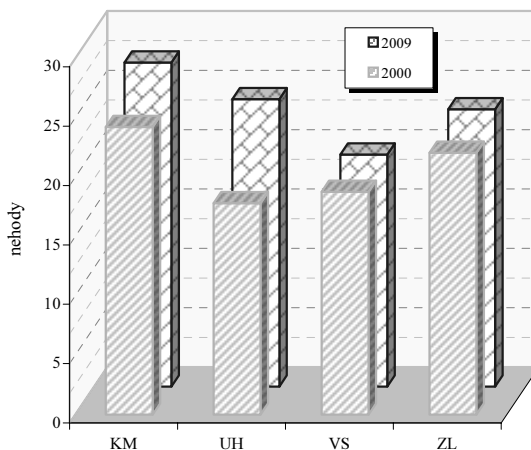

Zlínský kraj

Zaměstnaní v národním hospodářství podle odvětví (v tis. osob)

Zaměstnaní podle odvětví OKEČ		2003		2009	
		ČR	kraj	ČR	kraj
Celkem		4 733,2	268,7	4 934,3	269,8
A	Zemědělství, myslivost, lesnictví	210,9	9,2	158,7	7,5
B	Rybolov a chov ryb	2,2	-	2,1	.
C	Těžba nerostných surovin	53,3	.	52,2	.
D	Zpracovatelský průmysl	1 294,3	103,7	1 294,8	92,2
E	Výroba a rozvod elektřiny, plynu a vody	77,1	3,2	78,9	3,4
F	Stavebnictví	438,7	24,9	477,5	27,4
G	Obchod, opravy motorových vozidel a spotřebního zboží	627,8	32,8	644,7	35,4
H	Ubytování a stravování	170,7	9,2	186,0	10,7
I	Doprava, skladování a spoje	358,8	15,7	379,4	13,7
J	Finanční zprostředkování	96,3	4,2	109,2	3,5
K	Nemovitosti a pronájem., podnikatelské činnosti	284,9	11,7	378,2	15,3
L	Veřejná správa a obrana, povinné sociální zabezpečení	331,9	14,4	329,6	15,0
M	Vzdělávání	287,8	15,1	294,1	17,6
N	Zdravotnictví a sociální péče, veterinární činnosti	306,9	14,7	333,0	18,8
O	Ostatní veřejné, sociální a osobní služby	185,1	9,1	204,1	8,5
P	Činnosti domácností	4,3	.	10,8	.
Q	Exteritoriální organizace a instituce	0,9	-	0,6	-
	Nezjištěno	1,2	-	.	-

Postavení zaměstnaných v národním hospodářství v roce 2009

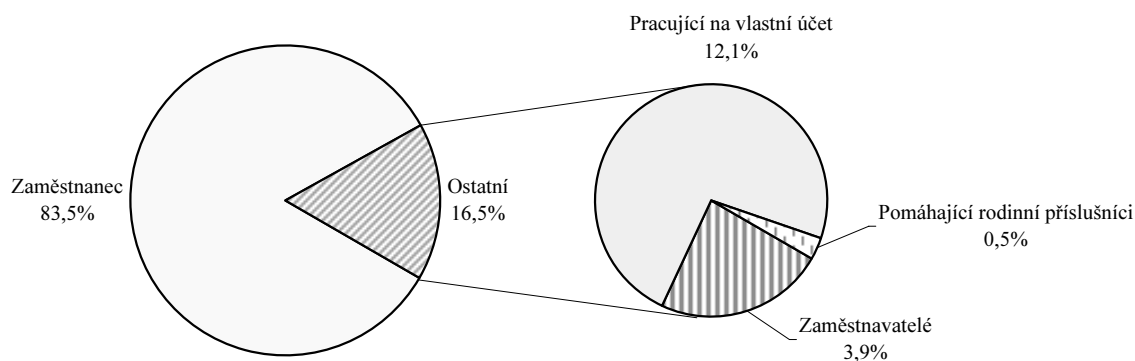

Zaměstnaní v národním hospodářství podle klasifikace zaměstnání (v tis. osob)

KZAM	2001	2009	KZAM	2001	2009
Zákonodárci, vedoucí a řídící pracovníci	14,9	16,7	Řemeslníci a kvalifik. výrobci, zpracovatelé, opraváři	55,1	48,7
Vědečtí a odborní duševní pracovníci	21,4	26,5	Obsluha strojů a zařízení	45,7	43,4
Techn., zdravot. a pedagog. prac. (vč. příbuz. oborů)	46,7	60,6	Pomocní a nekvalifikovaní pracovníci	24,4	16,9
Nižší administrativní pracovníci (úředníci)	20,6	19,7	Příslušníci armády	2,1	.
Provozní pracovníci ve službách a obchodě	30,8	33,3	Nezjištěno	-	-
Kvalifikovaní dělníci v zem. a lesn. (vč. příbuz. oborů)	3,8	3,6			

Průměrná hrubá měsíční mzda v roce 2009

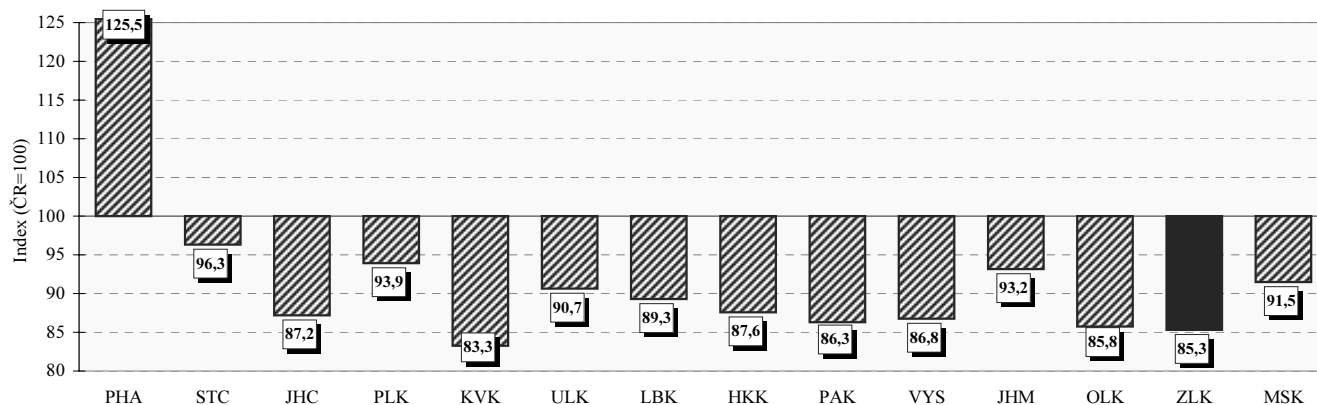

Zlínský kraj

Neumístění uchazeči o zaměstnání na 1 volné pracovní místo
(k 31.12.)

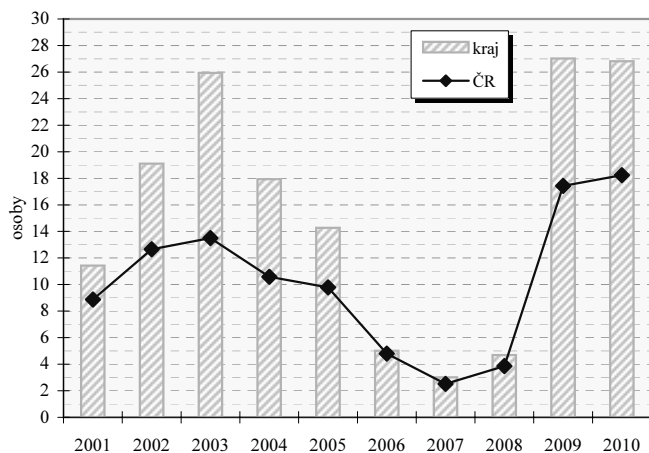

Neumístění uchazeči o zaměstnání na 1 volné pracovní místo
v okresech (k 31.12.)

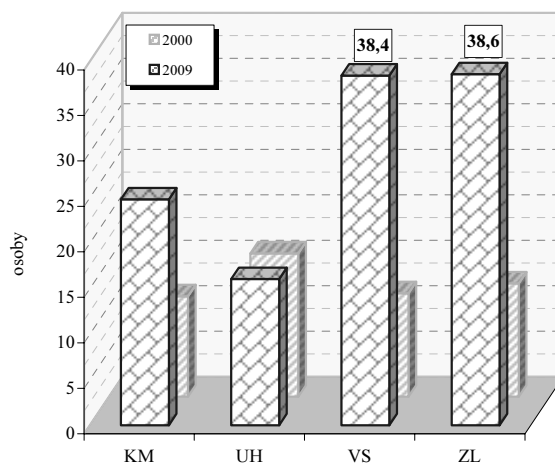

Vybrané ukazatele nezaměstnanosti (k 31.12.)

Ukazatel	2002	2003	2004	2005	2006	2007	2008	2009
Uchazeči o zaměstnání	29 759	31 621	31 606	29 505	25 601	20 171	20 048	33 836
z toho ženy	14 863	15 898	16 125	15 610	14 059	11 206	10 550	15 792
mladší než 25 let	7 496	7 573	6 710	5 432	4 228	2 890	3 351	5 877
se základním vzděláním ¹⁾	6 637	6 930	6 682	6 240	5 539	4 408	4 135	5 971
nezaměstnaní déle než 1 rok	9 866	12 269	12 617	11 830	10 243	7 572	5 919	7 652
se zdravotním postižením	4 407	4 684	4 981	5 090	4 982	4 623	4 285	4 863
pobírající příspěvek	12 115	11 594	8 729	8 737	7 942	6 727	7 985	12 163
v rekvalifikaci s příspěvkem	434	534	196	123	194	186	109	126
Volná pracovní místa	1 558	1 219	1 762	2 067	5 111	6 683	4 272	1 252
z toho pro uchazeče se zdravotním postižením	91	108	85	150	223	479	302	133
% uchazečů v rámci ČR	5,8	5,8	5,8	5,8	5,7	5,7	5,7	6,3
% volných pracovních míst v rámci ČR	3,8	3,0	3,4	4,0	5,5	4,7	4,7	4,0

1) vč. uchazečů bez vzdělání

Míra registrované nezaměstnanosti k 31.12.

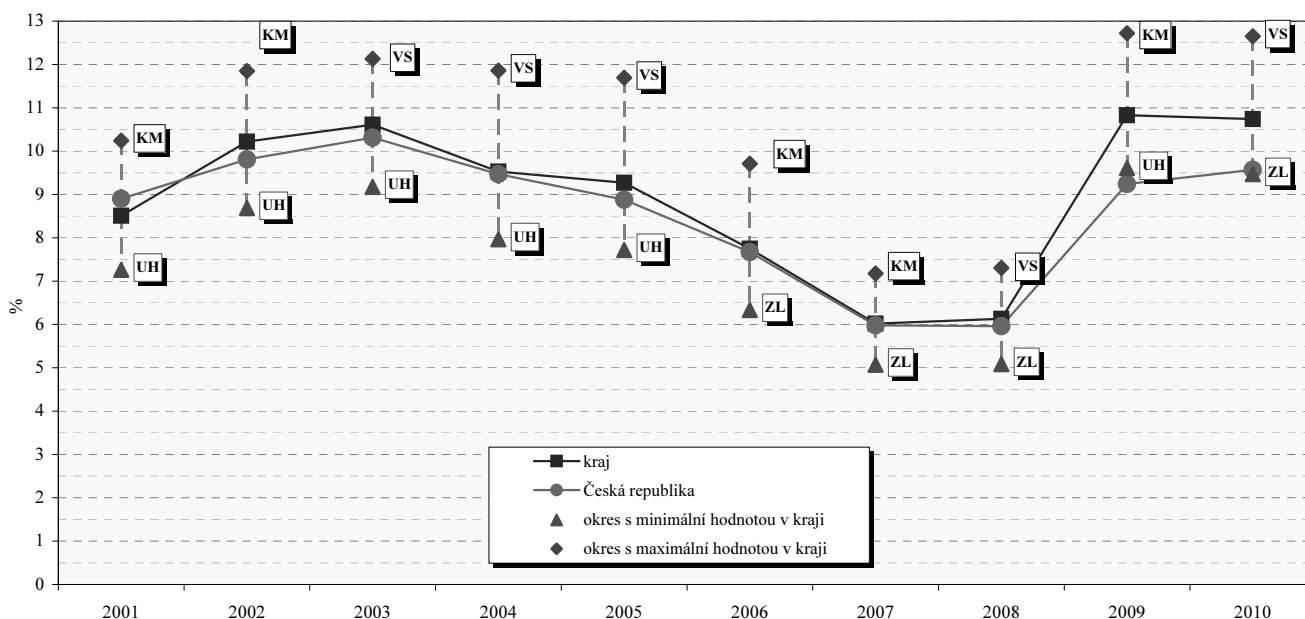

Zlínský kraj

Struktura hrubé přidané hodnoty podle odvětví OKEČ

	2005	2006	2007	2008	2009
Hrubá přidaná hodnota celkem v mil. Kč	124 545	136 096	148 459	159 436	152 472
v tom podíl odvětví (%) :					
A Zemědělství, myslivost, lesnictví	3,4	2,6	2,5	3,5	3,3
B Rybolov	0,0	-	-	-	-
C Těžba nerostných surovin	0,1	0,1	0,1	0,1	0,1
D Zpracovatelský průmysl	38,5	39,6	40,9	40,7	38,7
E Výroba a rozvod elektřiny, plynu a vody	1,5	1,5	1,6	1,6	2,0
F Stavebnictví	7,6	7,5	7,6	7,6	8,4
G Obchod; opravy motorových vozidel a výrobků pro osobní potřebu a převážně pro domácnost	12,1	11,8	11,6	11,3	11,1
H Ubytování a stravování	1,7	1,5	1,4	1,5	1,5
I Doprava, skladování a spoje	7,0	7,5	7,4	7,1	7,5
J Finanční zprostředkování	1,0	1,2	1,3	1,3	1,5
K Činnosti v oblasti nemovitostí a pronájmu; podnikatelské činnosti	11,5	11,9	10,7	10,0	9,4
L Veřejná správa, obrana; povinné sociální zabezpečení	3,1	3,1	3,0	2,9	3,1
M Vzdělávání	4,9	4,7	4,7	4,6	5,0
N Zdravotnictví a sociální péče; veterinární činnosti	4,4	3,9	3,8	4,5	5,0
O Ostatní veřejné, sociální a osobní služby	3,0	3,1	3,1	3,2	3,2
P Činnosti domácností	0,0	0,0	0,0	0,0	0,0
Q Exteritoriální organizace a instituce	-	-	-	-	-

Regionální HDP na 1 obyvatele v PPS v roce 2009(%)

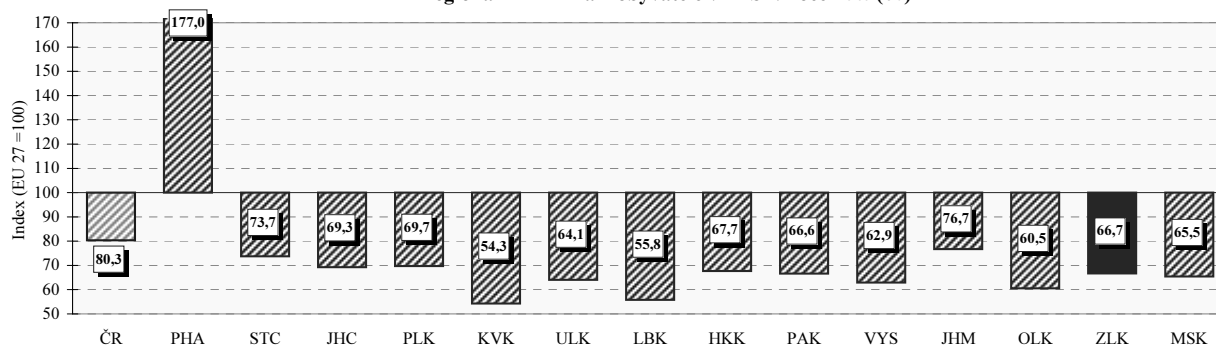

Regionální makroekonomické ukazatele

Ukazatel	2005	2006	2007	2008	2009
Hrubá přidaná hodnota (mil. Kč)	124 545	136 096	148 459	159 436	152 472
Hrubý domácí produkt (mil. Kč)	138 911	150 827	165 157	177 083	169 690
Podíl kraje na HDP České republiky v % (ČR = 100)	4,7	4,7	4,7	4,8	4,7
Hrubý domácí produkt v mil. EURO	4 664	5 322	5 948	7 099	6 419
v mil. PPS ¹⁾	8 127	8 754	9 620	10 086	9 309
Vývoj HDP, stálé ceny, min. rok = 100	108,8	108,8	106,6	107,1	92,5
Hrubý domácí produkt na 1 obyvatele v Kč	235 265	255 695	279 928	299 589	286 977
v EURO	7 900	9 022	10 082	12 010	10 856
v PPS ¹⁾	13 764	14 841	16 304	17 063	15 743
Hrubý domácí produkt na 1 obyvatele průměr ČR = 100	80,7	81,5	81,7	84,7	83,0
EU 27 = 100 ²⁾ v PPS ¹⁾	61,2	62,6	65,2	68,0	66,7
Hrubý domácí produkt na 1 zaměstnance v Kč průměr ČR = 100	645 924	683 411	712 185	768 923	755 766
Tvorba hrubého fixního kapitálu (THFK) v mil. Kč	26 663	30 633	31 406	29 316	.
Podíl kraje na THFK (ČR = 100)	3,6	3,8	3,5	3,3	.
Tvorba hrubého fixního kapitálu na 1 obyvatele v Kč	45 158	51 931	53 231	49 596	.
ČR = 100	62,3	67,0	61,7	58,6	.
Čistý disponibilní důchod domácností v mil. Kč	79 350	87 912	95 531	101 827	99 594
Čistý disponibilní důchod domácností na 1 obyvatele v Kč	134 389	149 036	161 917	172 271	168 431
ČR = 100	93,4	96,0	95,7	94,9	93,6
Vývoz v běžných cenách (mil. Kč)	94 310	103 270	120 726	118 418	98 324

1) PPS - jednotka pro měření kupní síly

2) EU - průměr za členské země EU

Moravskoslezský kraj



Porovnání vybraných krajských údajů s Českou republikou v roce 2009

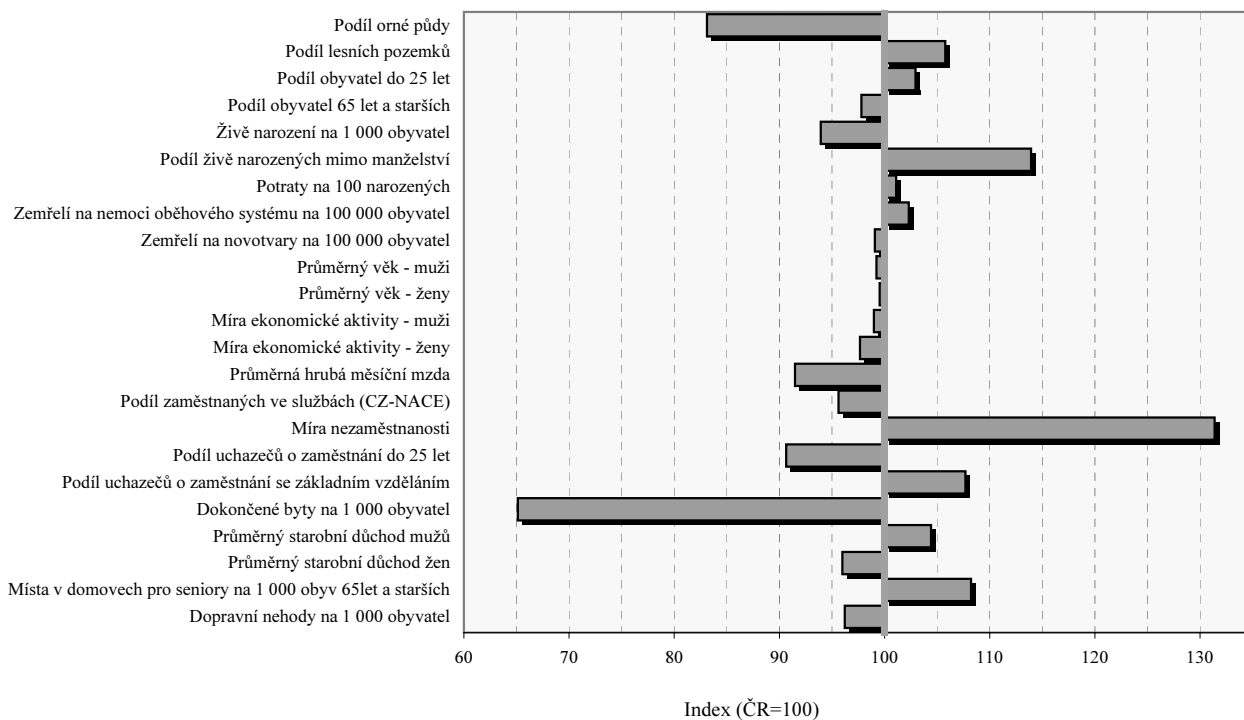

Moravskoslezský kraj

Velikostní skupiny obcí podle počtu obyvatel k 31.12.2009

Velikostní skupina	Počet		% obyvatel	Velikostní skupina	Počet		% obyvatel
	obcí	obyvatel			obcí	obyvatel	
-199	14	2 079	0,17	5 000 - 9 999	17	115 210	9,24
200 - 499	57	19 141	1,53	10 000 - 19 999	4	52 753	4,23
500 - 999	78	56 392	4,52	20 000 - 49 999	7	192 117	15,40
1 000 - 1 999	77	111 535	8,94	50 000 - 99 999	4	261 866	20,99
2 000 - 4 999	40	130 274	10,44	100 000 +	1	306 006	24,53
kraj					299	1 247 373	100,0
Česká republika					6 249	10 506 813	x
% kraje v rámci ČR					4,8	11,9	x

Městské a venkovské obyvatelstvo v roce 2009

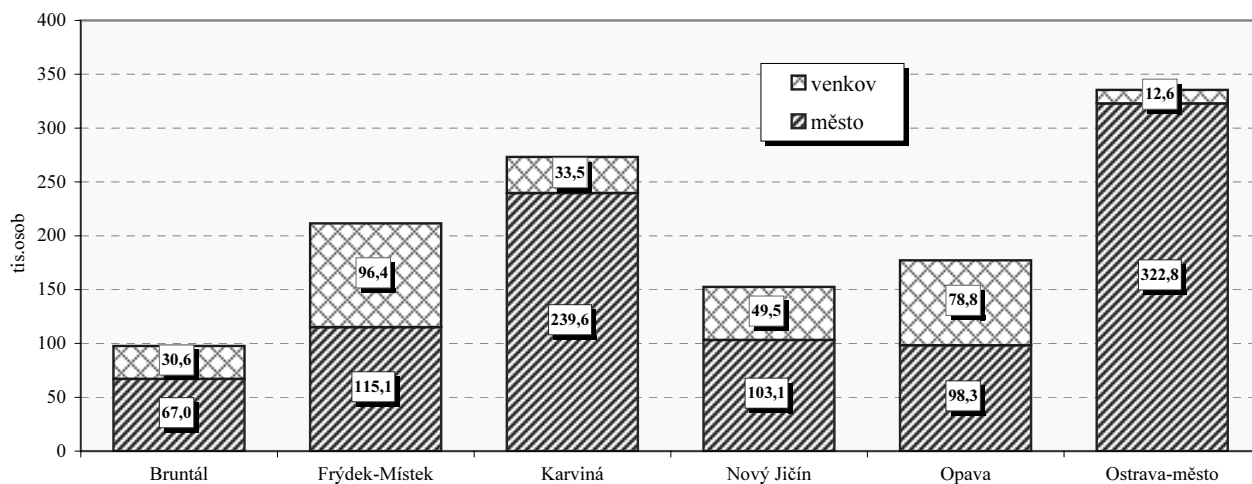

Základní charakteristika v roce 2009

Území	Rozloha (km ²)	Střední stav obyvatel	Hustota obyvatel na 1km ²	Obce	Obce se statutem města	Obce se statutem městyse	Části obce	Katastrální území
Bruntál	1 535,9	97 723	64	67	9	-	152	152
Frýdek - Místek	1 208,5	211 365	175	72	5	-	101	105
Karviná	356,3	274 197	767	17	7	-	55	52
Nový Jičín	881,6	152 529	173	53	9	2	111	113
Opava	1 113,1	177 225	159	77	7	1	149	139
Ostrava - město	331,5	336 317	1 012	13	4	-	55	53
kraj	5 426,8	1 249 356	230	299	41	3	623	614
Česká republika	78 864,9	10 491 492	133	6 249	593	206	15 050	13 027
% kraje v rámci ČR	6,9	11,9	x	4,8	6,9	1,5	4,1	4,7

Moravskoslezský kraj

Výměra půdy na 1 obyvatele v roce 2009

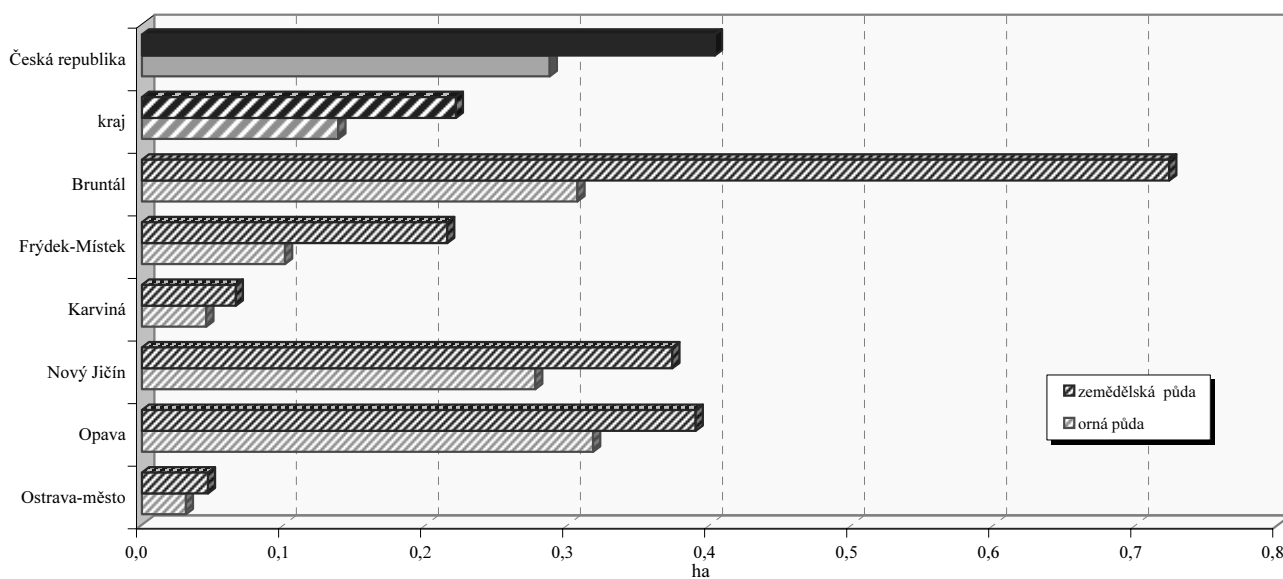

Struktura podle druhů pozemků v roce 2009

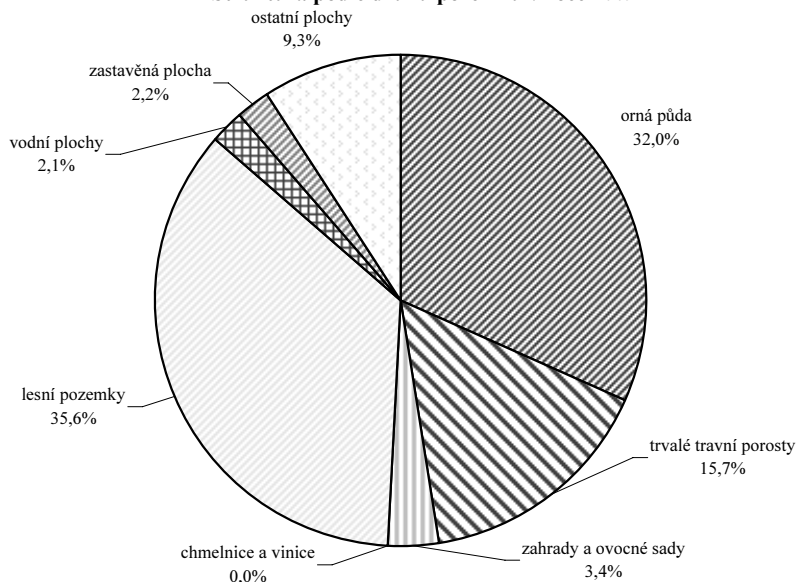

Emise hlavních znečišťujících látek REZZO 1 - 3 v roce 2008
(t/rok)

Území	Emise tuhých látek	Oxid siřičitý (SO ₂)	Oxidy dusíku (NO _x)	Oxid uhelnatý (CO)
Bruntál	522,9	890,5	392,0	1 081,9
Frýdek - Místek	1 651,8	4 482,9	3 184,7	49 498,1
Karviná	572,8	4 381,6	4 413,7	3 050,8
Nový Jičín	466,2	501,8	410,6	3 202,6
Opava	637,9	619,9	324,9	1 290,5
Ostrava - město	2 294,6	12 180,0	11 744,5	64 209,7
kraj	6 146,2	23 056,7	20 470,4	122 333,6
Česká republika	32 010,5	176 394,3	139 779,3	222 489,8
% kraje v rámci ČR	19,2	13,1	14,6	55,0

Měrné emise (REZZO 1 - 3)

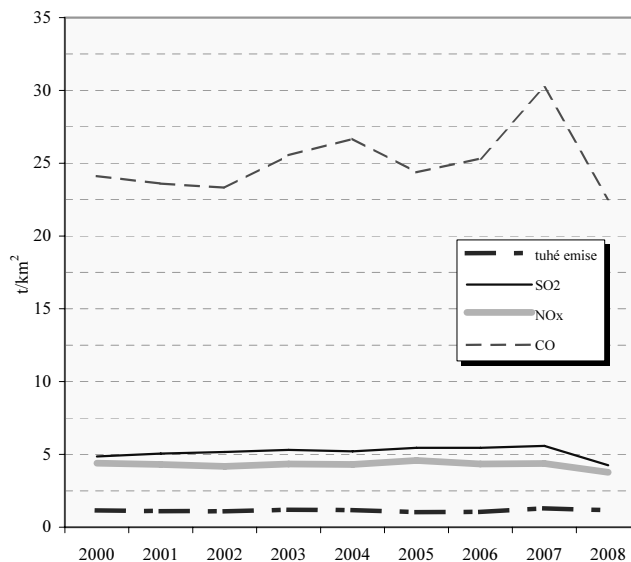

Moravskoslezský kraj

Pohyb obyvatelstva

Relativní ¹⁾		2000	2001	2002	2003	2004	2005	2006	2007	2008	2009
Sňatky	ČR	5,4	5,1	5,2	4,8	5,0	5,1	5,1	5,5	5,0	4,6
	kraj	5,0	4,8	4,7	4,5	4,7	4,7	4,9	5,4	5,0	4,5
Rozvody	ČR	2,9	3,1	3,1	3,2	3,2	3,1	3,1	3,0	3,0	2,8
	kraj	3,1	3,3	3,3	3,4	3,5	3,2	3,2	3,1	3,2	2,8
Živě narození	ČR	8,8	8,9	9,1	9,2	9,6	10,0	10,3	11,1	11,5	11,3
	kraj	8,8	8,9	9,1	9,2	9,4	9,7	9,9	10,7	10,7	10,6
Potraty	ČR	4,6	4,4	4,3	4,1	4,0	3,9	3,9	4,0	4,0	3,9
	kraj	4,5	4,4	4,1	3,9	3,9	3,7	3,7	3,9	4,0	3,7
Zemřelí	ČR	10,6	10,5	10,6	10,9	10,5	10,5	10,2	10,1	10,1	10,2
	kraj	10,0	10,3	10,4	10,6	10,4	10,4	10,1	10,1	10,4	10,6
Celkový přírůstek	ČR	-1,1	-2,5	-0,3	0,8	0,9	3,0	3,5	9,1	8,3	3,7
	kraj	-2,6	-3,0	-2,6	-1,9	-2,2	-2,0	-1,2	0,5	0,3	-2,3

1) na 1 000 obyvatel

Věkové složení obyvatel kraje k 31. 12. 2007

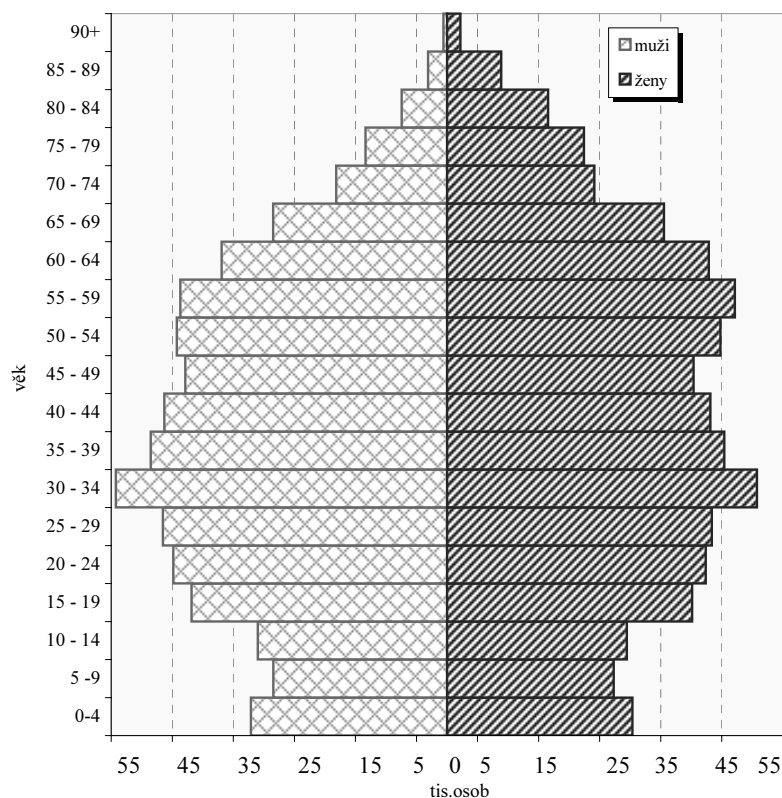

Přírůstek na 1 000 obyvatel (průměr let 2007-2009)

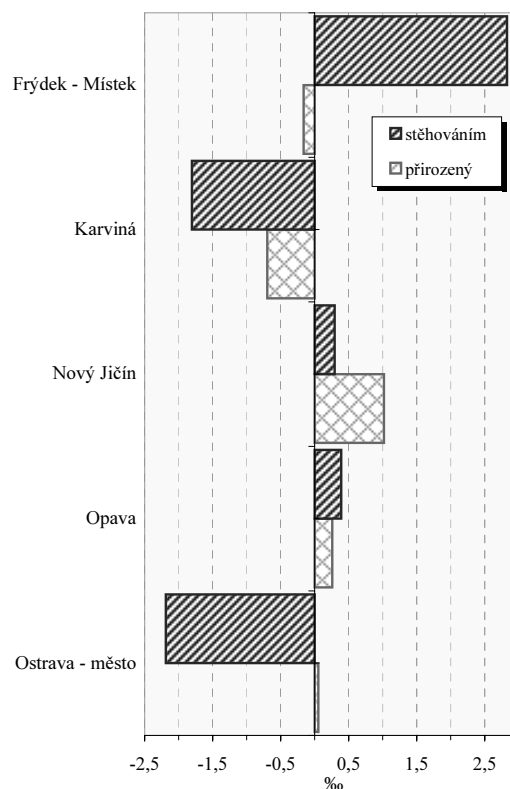

Vybrané ukazatele v roce 2009

Ukazatel	kraj	ČR
Rozvody na 100 sňatků	62,4	60,9
Potraty na 100 narozených	34,5	34,2
Úhrn těhotenství na 1 000 žen	28,0	29,8
Kojenecká úmrtnost (‰)	3,1	2,9
Živě narození mimo manželství (%)	44,2	38,8

Zemřelí podle vybraných příčin smrti v roce 2009¹⁾

Příčina smrti	kraj	ČR
Novotvary	265,0	267,5
Nemoci oběhové soustavy	527,6	515,7
Nemoci dýchací soustavy	62,9	60,9
Poranění, otravy a některé jiné následky vnějších příčin	58,4	56,7

1) na 100 000 obyvatel

Moravskoslezský kraj

Zabezpečení zdravotní péče

Samostatné ordinace praktického lékaře	Počet lékařů (přepočtené počty)			Počet obyvatel na 1 lékaře (k 31.12.)					
				kraj			ČR		
	2003	2006	2009	2003	2006	2009	2003	2006	2009
pro dospělé	539,7	546,5	556,6	1 965 ¹⁾	1 950 ¹⁾	1 922 ¹⁾	1 922 ¹⁾	1 953 ¹⁾	1 957 ¹⁾
pro děti	249,6	244,5	234,6	1 150 ²⁾	1 100 ²⁾	1 094 ²⁾	1 058 ²⁾	1 029 ²⁾	1 032 ²⁾
stomatologa	663,4	682,4	686,2	1 900	1 831	1 818	1 788	1 756	1 748
gynekologa	129,1	132,0	140,6	4 994 ³⁾	4 835 ³⁾	4 526 ³⁾	4 839 ³⁾	4 697 ³⁾	4 417 ³⁾
specialisty	600,4	661,6	745,9	2 099	1 888	1 672	1 794	1 702	1 537

1) počet obyvatel starších 14 let

2) počet obyvatel ve věku 0-19

3) počet žen

Lékaři ambulantní péče na 10 000 obyvatel

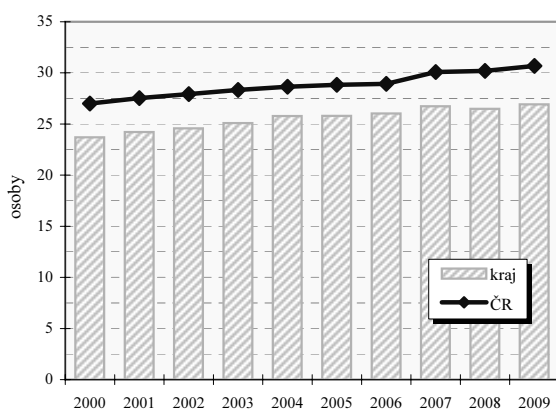

Průměrné procento pracovní neschopnosti celkem

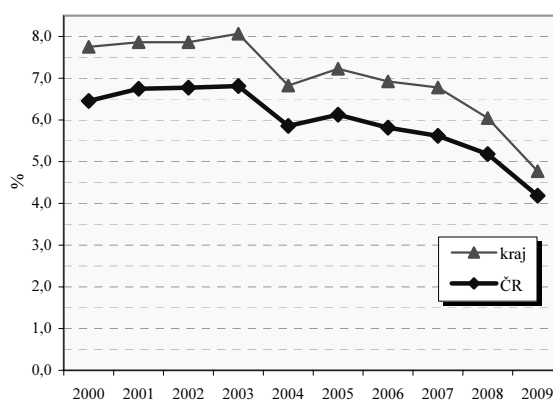

Vybrané ukazatele sociálního zabezpečení k 31.12.

Ukazatel	2002	2003	2004	2005	2006	2007	2008	2009
Počet příjemců důchodů celkem	319 504	320 872	324 352	325 577	329 500	333 327	336 241	339 140
z toho starobních	157 417	158 591	161 529	162 882	166 184	169 882	173 366	178 035
z toho invalidních plných	47 309	46 727	46 345	45 732	45 334	44 867	43 994	42 721
Průměrný důchod celkem v Kč	6 763	6 984	7 156	7 596	8 040	8 590	9 446	9 820
Průměrný starobní důchod v Kč	6 928	7 155	7 344	7 806	8 260	8 822	9 694	10 084
Průměrný plný invalidní důchod v Kč	7 009	7 241	7 394	7 833	8 262	8 805	9 642	9 975

Struktura služeb sociální péče v roce 2009 podle počtu míst/ bytů¹⁾

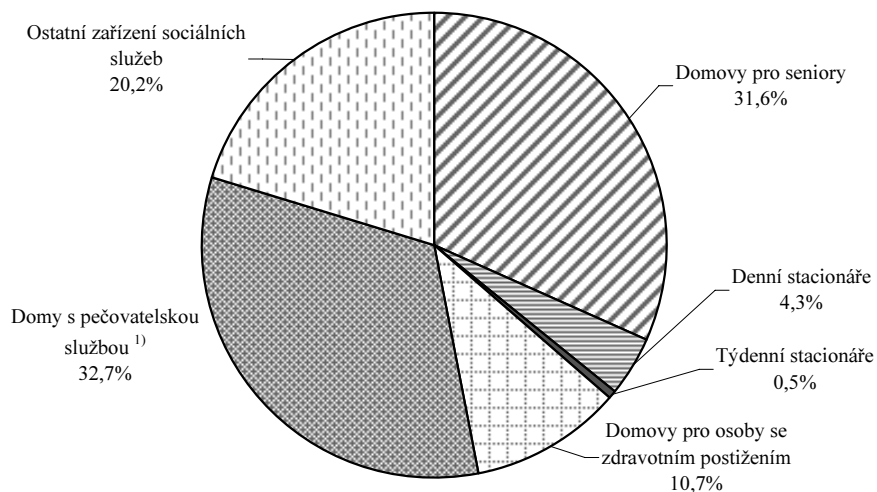

Moravskoslezský kraj

Vzdělávání - základní přehled

(školní rok 2009/10)

Ukazatel	MŠ	ZŠ	SŠ-celkem	Gymnázia	OOV SŠ*	Střediska praktick. vyučov.	Nástav- bové studium	Konzerva- toř	VOŠ
Školy	468	455	153	46	116	3	48	2	11
Třídy/stud.skup.(VOŠ)	1 596	5 170	2 909	614 ³⁾	1945 ³⁾	.	93 ³⁾	x	88 ³⁾
Děti / žáci / studenti	36 808	98 835	69 848	16 958	47 053	189	5 837	476	2480
Nově přijatí	.	11 168	19 423	3 047	13 317	.	3 059	84	953
Absolventi za minulý školní rok	.	.	15 657	3 129	11 098	.	1 430	62	546
Počty zaměstnanců ^{1),2)}	3 991,1	10 119,6	7536,0	1685,8 ⁴⁾	.	.	.	183,5	158,6
Počty pedagogů /pracovníků (SPV) ¹⁾	2 927,8	7 230,2	5711,2	.	.	9,0	.	155,7	149,0

Pramen: Ústav pro informace ve vzdělávání. Údaje jsou včetně škol pro žáky se speciálními vzdělávacími potřebami, kromě údajů o počtu zaměstnanců gymnázií, které jsou bez škol pro žáky se speciálními vzdělávacími potřebami. Počet SŠ celkem není součtem počtů škol podle jednotlivých druhů, protože školy mohou realizovat svou činnost souběžně na různých druzích, formách a oborech vzdělávání.

*Školy vyučující obory odborného vzdělání SŠ bez oborů nástavbového studia; 1) přepočtení na plně zaměstnané; 2) průměrný evidenční počet zaměstnanců, data za rok 2009; 3) třídy/studiijní skupiny denního studia 4) včetně SŠ se sportovním zaměřením

Dokončené byty na 10 000 obyvatel

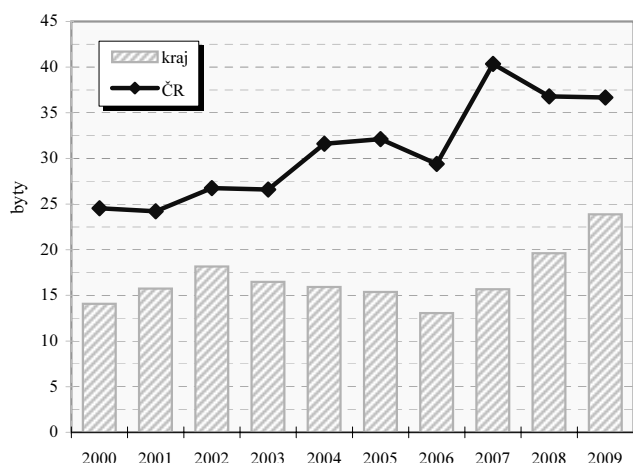

Dokončené byty na 10 000 obyvatel v okresech

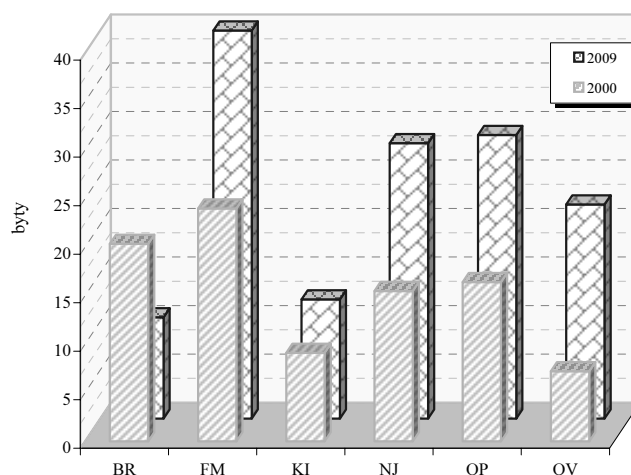

Vybrané ukazatele dopravy

Ukazatel	2003	2006	2009	Ukazatel	2003	2006	2009
Provozovaná vozidla celkem	538 578	606 923	674 286	Délka komunikací celkem v km	3 410	3 352	3 428
z toho : osobní automobily	369 928	409 461	448 672	v tom dálnice	-	-	54
nákladní automobily	28 613	38 964	49 287	silnice 1.třídy	702	707	684
motocykly	51 452	65 834	75 346	silnice 2.třídy	766	750	803
autobusy	2 488	2 407	2 361	silnice 3.třídy	1 930	1 895	1 888

Dopravní nehody při nichž došlo ke zranění nebo
usmrcení na 10 000 obyvatel

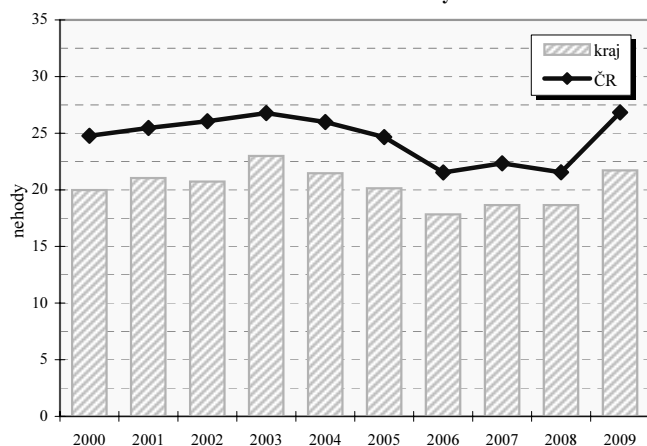

Dopravní nehody při nichž došlo ke zranění nebo
usmrcení na 10 000 obyvatel v okresech

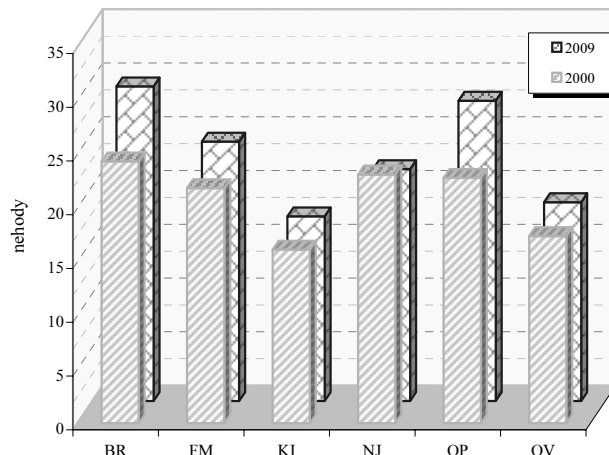

Moravskoslezský kraj

Zaměstnaní v národním hospodářství podle odvětví (v tis. osob)

Zaměstnaní podle odvětví OKEČ		2001		2009	
		ČR	kraj	ČR	kraj
Celkem		4 733,2	524,3	4 934,3	557,5
A	Zemědělství, myslivost, lesnictví	210,9	15,5	158,7	11,1
B	Rybolov a chov ryb	2,2	0,5	2,1	.
C	Těžba nerostných surovin	53,3	23,9	52,2	22,2
D	Zpracovatelský průmysl	1 294,3	157,8	1 294,8	152,2
E	Výroba a rozvod elektřiny, plynu a vody	77,1	9,6	78,9	9,5
F	Stavebnictví	438,7	44,7	477,5	50,6
G	Obchod, opravy motorových vozidel a spotřebního zboží	627,8	62,1	644,7	69,9
H	Ubytování a stravování	170,7	21,2	186,0	17,6
I	Doprava, skladování a spoje	358,8	36,9	379,4	38,3
J	Finanční zprostředkování	96,3	6,1	109,2	8,6
K	Nemovitosti a pronájem., podnikatelské činnosti	284,9	22,0	378,2	34,3
L	Veřejná správa a obrana, povinné sociální zabezpečení	331,9	35,8	329,6	34,5
M	Vzdělávání	287,8	32,4	294,1	36,3
N	Zdravotnictví a sociální péče, veterinární činnosti	306,9	37,9	333,0	43,3
O	Ostatní veřejné, sociální a osobní služby	185,1	17,7	204,1	24,1
P	Činnosti domácností	4,3	.	10,8	4,8
Q	Exteritoriální organizace a instituce	0,9	.	0,6	.
	Nezjištěno	1,2	-	.	-

Postavení zaměstnaných v národním hospodářství v roce 2009

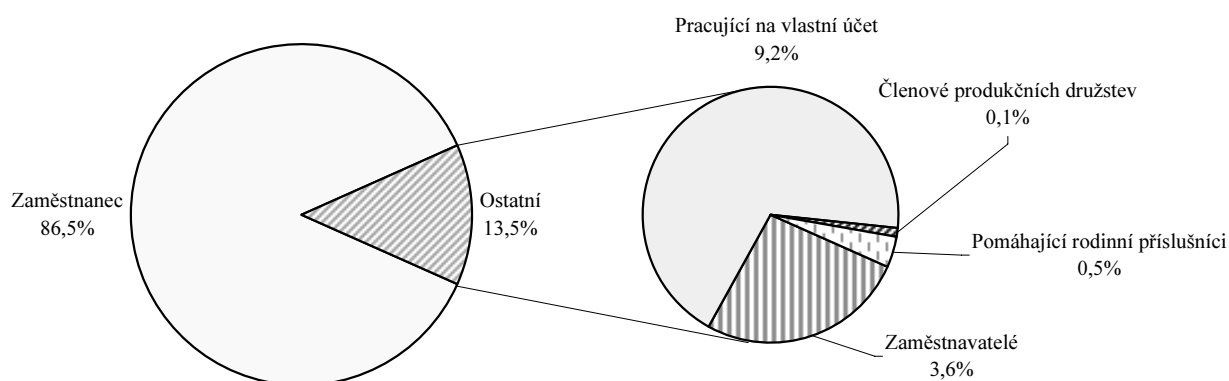

Zaměstnaní v národním hospodářství podle klasifikace zaměstnání (v tis. osob)

KZAM	2001	2009	KZAM	2001	2009
Zákonodárci, vedoucí a řídící pracovníci	31,2	30,2	Řemeslníci a kvalifik. výrobci, zpracovatelé, opraváři	109,2	103,5
Vědečtí a odborní duševní pracovníci	57,5	62,3	Obsluha strojů a zařízení	72,8	76,4
Techn., zdravot. a pedagog. prac. (vč. příbuz. oborů)	104,6	126,1	Pomocní a nekvalifikovaní pracovníci	39,1	40,3
Nižší administrativní pracovníci (úředníci)	31,0	35,3	Příslušníci armády	5,2	1,3
Provozní pracovníci ve službách a obchodě	70,7	77,1	Nezjištěno	0,4	-
Kvalifikovaní dělníci v zem. a lesn. (vč. příbuz. oborů)	6,5	5,2			

Průměrná hrubá měsíční mzda v roce 2009

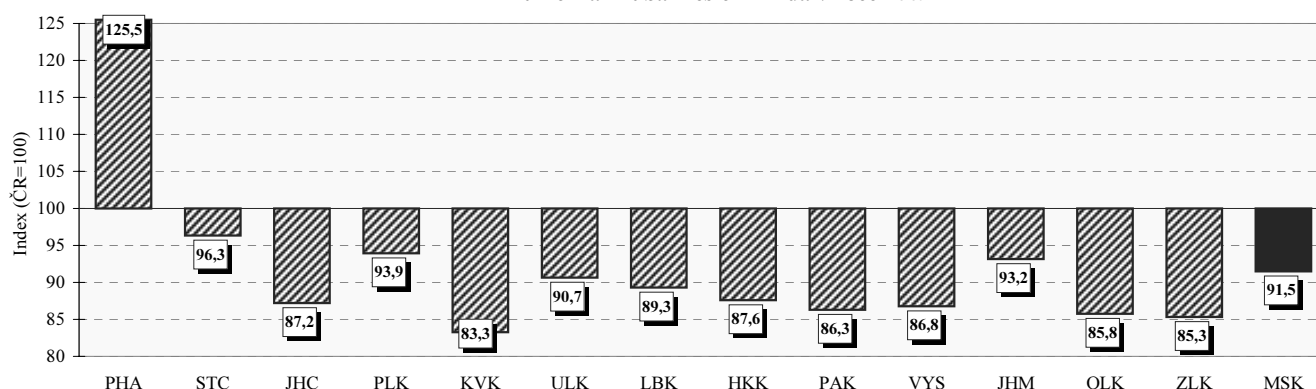

Moravskoslezský kraj

Neumístění uchazeči o zaměstnání na 1 volné pracovní místo
(k 31.12.)

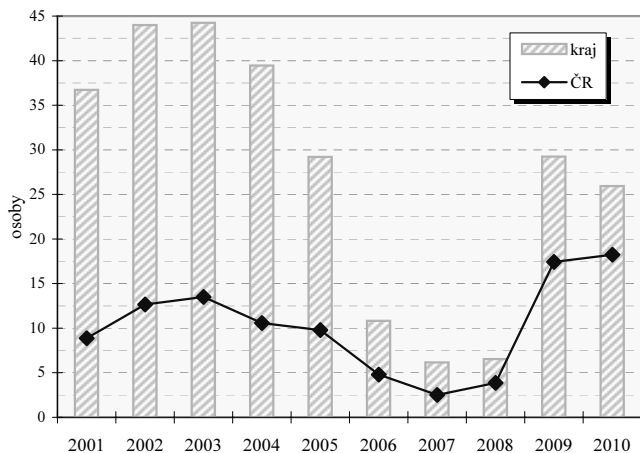

Neumístění uchazeči o zaměstnání na 1 volné pracovní místo
v okresech (k 31.12.)

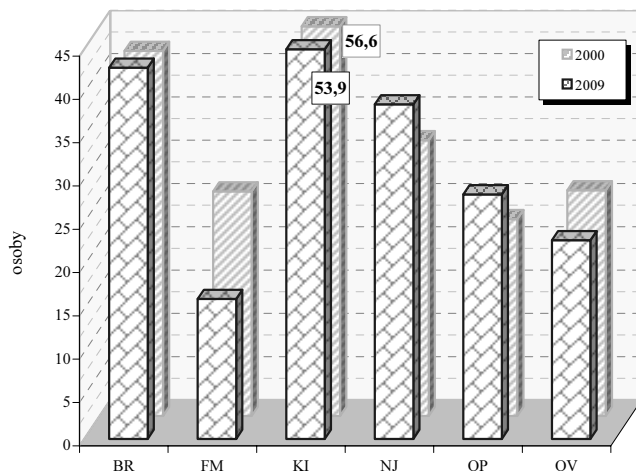

Vybrané ukazatele nezaměstnanosti (k 31.12.)

Ukazatel	2002	2003	2004	2005	2006	2007	2008	2009
Uchazeči o zaměstnání	101 214	106 304	105 486	96 528	85 422	65 816	57 455	80 581
z toho ženy	48 388	51 013	52 096	49 111	44 309	34 504	29 483	37 746
mladší než 25 let	24 628	24 464	21 877	17 610	14 439	9 152	8 802	13 237
se základním vzděláním ¹⁾	32 143	33 475	32 470	30 065	27 384	21 668	18 784	23 135
nezaměstnaní déle než 1 rok	47 169	52 593	52 548	49 957	43 358	32 266	22 781	24 285
se zdravotním postižením	12 656	13 514	14 138	13 890	13 487	12 184	10 642	10 661
pobírající příspěvek	28 122	27 633	20 279	18 982	17 483	14 760	16 100	22 988
v rekvalifikaci s příspěvkem	1 097	1 010	198	218	285	233	185	217
Volná pracovní místa	2 301	2 403	2 674	3 306	7 896	10 696	8 795	2 756
z toho pro uchazeče se zdravotním postižením	41	22	151	44	86	134	137	99
% uchazečů v rámci ČR	19,7	19,6	19,5	18,9	19,0	18,5	16,3	14,9
% volných pracovních míst v rámci ČR	5,7	6,0	5,2	6,3	8,5	7,6	9,6	8,9

1) vč. uchazečů bez vzdělání

Míra registrované nezaměstnanosti k 31.12.

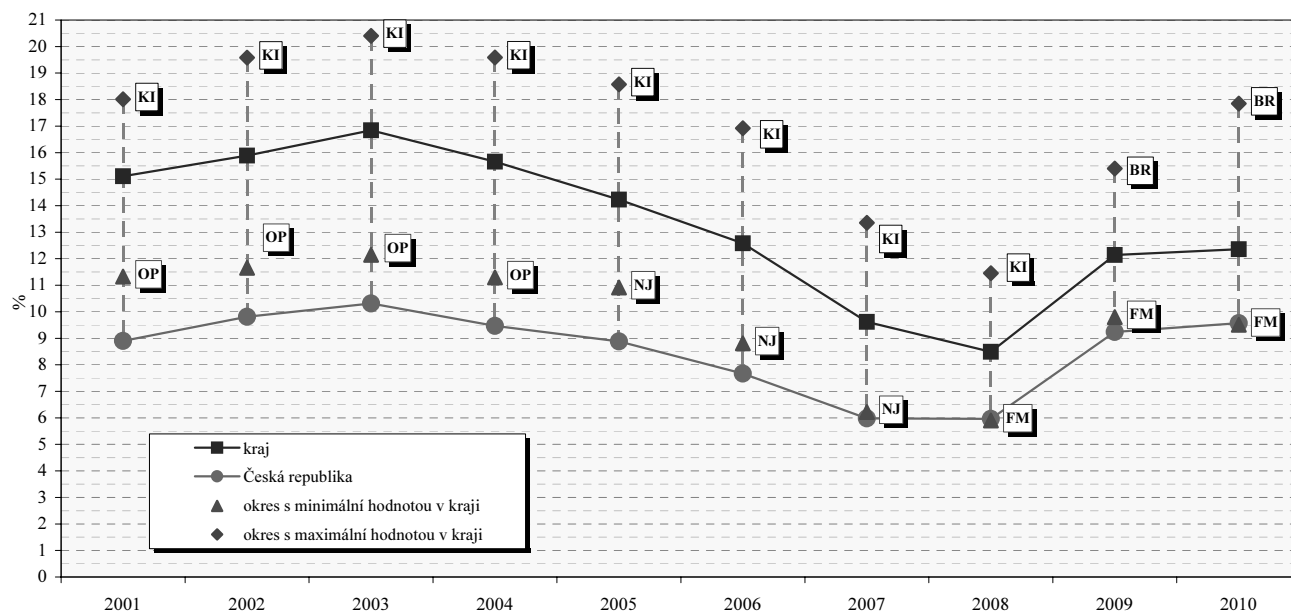

Moravskoslezský kraj

Struktura hrubé přidané hodnoty podle odvětví OKEČ

	2005	2006	2007	2008	2009
Hrubá přidaná hodnota celkem v mil. Kč	277 013	294 722	324 113	343 819	316 158
v tom podíl odvětví (%) :					
A Zemědělství, myslivost, lesnictví	1,8	1,6	1,5	1,8	1,7
B Rybolov	0,0	0,0	0,0	0,0	0,0
C Těžba nerostných surovin	6,8	5,6	5,3	8,3	6,0
D Zpracovatelský průmysl	32,8	33,0	34,3	30,2	27,6
E Výroba a rozvod elektřiny, plynu a vody	4,2	4,0	4,0	4,6	6,2
F Stavebnictví	5,7	5,9	6,4	6,0	7,0
G Obchod; opravy motorových vozidel a výrobků pro osobní potřebu a převážně pro domácnost	11,8	11,7	11,7	11,1	10,4
H Ubytování a stravování	1,5	1,2	1,1	1,4	1,5
I Doprava, skladování a spoje	7,9	8,7	8,5	8,6	8,9
J Finanční zprostředkování	1,2	1,2	1,4	1,6	1,7
K Činnosti v oblasti nemovitostí a pronájmu; podnikatelské činnosti	8,8	9,4	8,9	10,4	10,6
L Veřejná správa, obrana; povinné sociální zabezpečení	5,2	5,2	5,1	5,0	5,6
M Vzdělávání	4,9	5,0	4,8	4,6	5,2
N Zdravotnictví a sociální péče; veterinární činnosti	4,5	4,7	4,5	4,1	4,9
O Ostatní veřejné, sociální a osobní služby	2,8	2,7	2,6	2,4	2,7
P Činnosti domácností	0,0	0,0	0,0	0,0	0,0
Q Exteritoriální organizace a instituce	-	-	-	-	-

Regionální HDP na 1 obyvatele v PPS v roce 2009 (%)

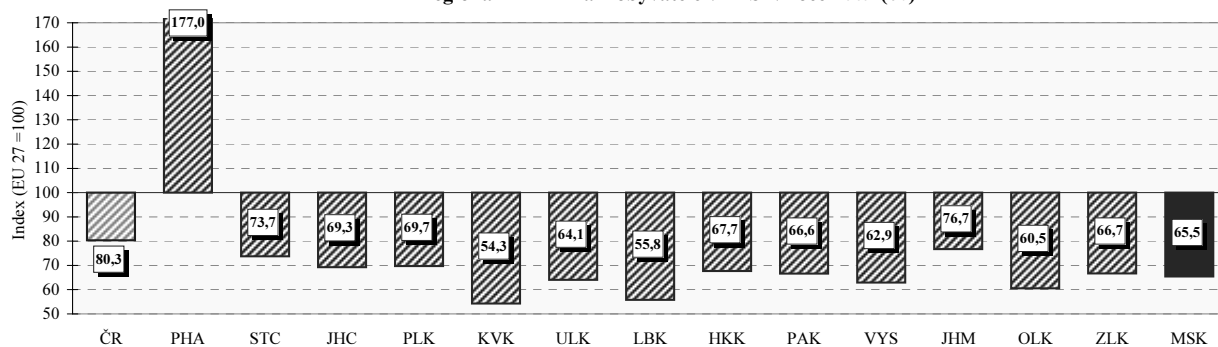

Regionální makroekonomické ukazatele

Ukazatel	2005	2006	2007	2008	2009
Hrubá přidaná hodnota (mil. Kč)	277 013	294 722	324 113	343 819	316 158
Hrubý domácí produkt (mil. Kč)	308 968	326 621	360 568	381 874	351 861
Podíl kraje na HDP České republiky v % (ČR = 100)	10,4	10,1	10,2	10,4	9,7
Hrubý domácí produkt v mil. EURO	10 374	11 524	12 986	15 308	13 310
v mil. PPS ¹⁾	18 076	18 957	21 001	21 750	19 303
Vývoj HDP, stálé ceny, min. rok = 100	107,6	103,6	105,1	102,6	92,4
Hrubý domácí produkt na 1 obyvatele v Kč	246 825	261 316	288 610	305 458	281 634
v EURO	8 288	9 220	10 394	12 245	10 654
v PPS ¹⁾	14 440	15 167	16 810	17 397	15 450
Hrubý domácí produkt na 1 obyvatele průměr ČR = 100	84,7	83,3	84,3	86,4	81,5
EU 27 = 100 ²⁾ v PPS ¹⁾	64,2	64,0	67,2	69,3	65,5
Hrubý domácí produkt na 1 zaměstnance v Kč průměr ČR = 100	675 615	715 561	770 212	789 449	743 961
Tvorba hrubého fixního kapitálu (THFK) v mil. Kč	62 706	75 959	76 637	87 836	.
Podíl kraje na THFK (ČR = 100)	8,5	9,5	8,6	9,9	.
Tvorba hrubého fixního kapitálu na 1 obyvatele v Kč	50 094	60 772	61 343	70 259	.
ČR = 100	69,1	78,4	71,1	83,0	.
Čistý disponibilní důchod domácností v mil. Kč	163 814	172 869	190 039	211 051	209 426
Čistý disponibilní důchod domácností na 1 obyvatele v Kč	130 866	138 305	152 114	168 818	167 627
ČR = 100	91,0	89,1	89,9	93,0	93,2
Vývoz v běžných cenách (mil. Kč)	201 970	225 492	250 339	259 653	226 160

1) PPS - jednotka pro měření kupní síly

2) EU - průměr za členské země EU

Vybrané ukazatele za kraje

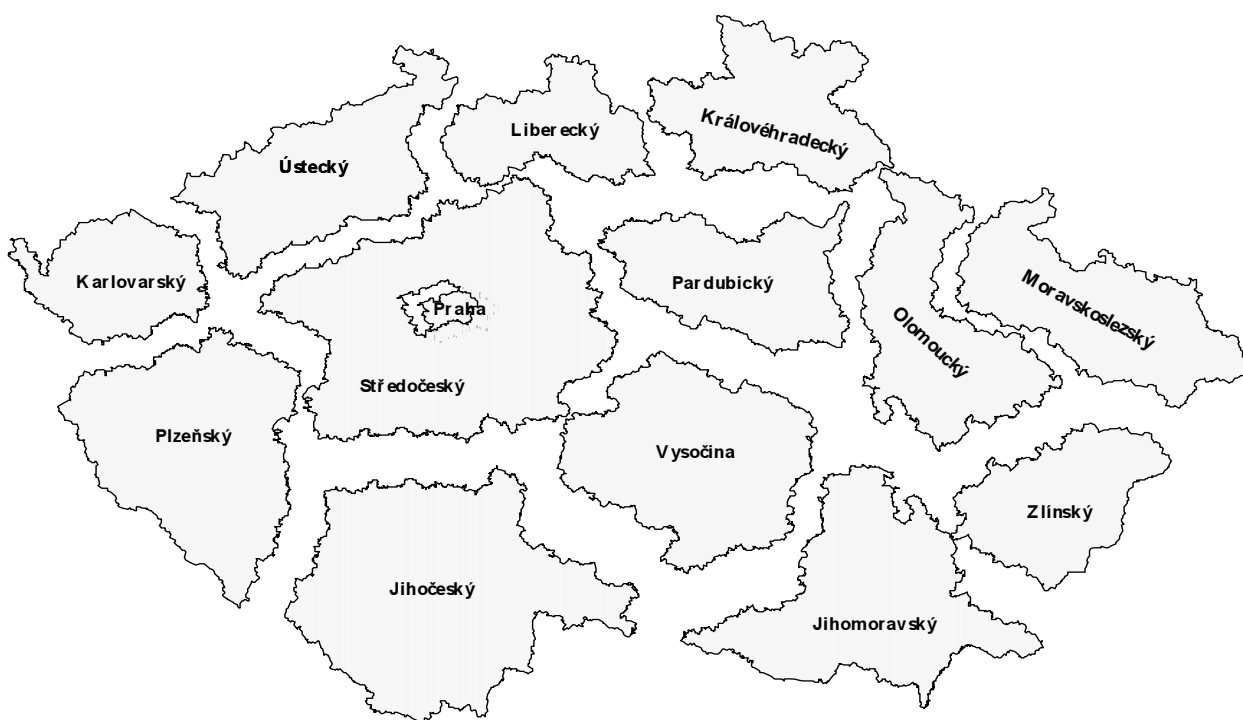

Ukazatel	Rok	Česká republika	HL město Praha	Středočeský	Jihočeský	Plzeňský	Karlovarský	Ústecký	Liberecký	Královéhradecký	Pardubický	Vysočina	Jihomoravský	Olomoucký	Zlínský	Moravskoslezský
Rozloha území (km ²)	2009	78 864,9	496,1	11 014,9	10 056,8	7 560,9	3 314,5	5 334,5	3 162,9	4 758,6	4 518,6	6 795,6	7 194,5	5 266,6	3 963,6	5 426,8
	1995	78 866,2	496,1	11 014,5	10 055,7	7 561,0	3 314,3	5 335,3	3 163,0	4 758,1	4 518,5	6 924,6	7 066,4	5 138,5	3 965,0	5 555,1
z toho lesní pozemky (%)	2009	33,7	10,1	27,7	37,5	39,6	43,3	30,1	44,3	31,0	29,6	30,4	28,0	34,8	39,7	35,6
	1995	33,3	9,8	27,6	37,1	39,4	43,0	29,6	43,5	30,8	29,3	30,3	27,7	34,3	39,5	35,3
z toho orná půda (%)	2009	38,3	30,1	50,1	31,4	34,4	16,4	34,3	21,0	40,4	44,0	46,8	49,4	39,6	31,4	31,8
	1995	39,3	31,6	50,8	32,2	35,1	18,5	35,8	22,9	41,2	44,7	47,0	50,8	41,3	32,4	33,5
Obyvatelstvo (k 31.12.)	2009	10 506 813	1 249 026	1 247 533	637 643	571 863	307 636	836 198	439 027	554 402	516 329	514 992	1 151 708	642 041	591 042	1 247 373
	1995	10 321 344	1 209 855	1 106 738	626 867	555 410	305 086	825 074	428 974	553 827	510 072	522 846	1 141 172	641 163	600 617	1 293 643
z toho ženy (%)	2009	50,9	51,3	50,6	50,7	50,5	50,9	50,7	51,0	51,0	50,7	50,4	51,2	51,2	51,2	51,0
	1995	51,4	52,8	51,2	50,9	51,1	51,0	51,0	51,4	51,5	51,1	50,7	51,6	51,4	51,3	51,1
Hustota obyvatel na 1 km ² (k 31.12.)	2009	133	2 518	113	63	76	93	157	139	117	114	76	160	122	149	230
	1995	131	2 439	100	62	73	92	155	136	116	113	76	161	125	151	233
Obce	2009	6 249	1	1 145	623	501	132	354	215	448	451	704	673	398	305	299
	1995	6 232	1	1 148	623	505	131	352	216	448	450	730	644	390	297	297
Obce se statutem města	2009	593	1	82	53	55	37	58	39	48	36	34	49	30	30	41
	1995	477	1	65	41	41	27	42	35	41	29	29	42	22	24	38
Městské obyvatelstvo (%)	2009	70,2	100,0	54,0	64,5	68,0	83,1	80,0	78,3	67,8	61,9	58,2	62,4	57,1	60,2	75,8
	1995	70,4	100,0	54,3	63,9	65,9	82,2	80,0	79,0	68,8	61,6	56,5	63,6	57,9	58,5	77,3
Obce ve velikostní skupině (%) do 499 obyvatel	2009	56,4	-	57,7	70,5	67,3	40,9	50,0	42,3	63,2	62,5	77,6	46,1	43,2	33,4	23,7
	1995	60,2	-	65,6	73,5	68,5	47,3	56,5	47,7	65,4	65,3	78,5	48,1	47,4	34,0	25,6
500 - 1 999 obyvatel	2009	32,9	-	33,9	21,3	24,0	38,6	34,5	42,8	27,2	30,2	18,0	41,6	44,7	49,2	51,8
	1995	29,9	-	28,0	18,6	23,4	33,6	29,5	38,4	25,0	27,8	17,3	40,1	41,8	48,8	50,2
2 000 - 9 999 obyvatel	2009	8,6	-	6,7	7,1	7,6	15,2	10,7	12,6	7,8	5,1	3,3	10,8	9,8	14,4	19,1
	1995	7,8	-	4,8	6,7	6,9	13,7	9,1	11,6	7,6	4,9	3,2	10,4	8,2	14,1	18,9
nad 10 000 obyvatel	2009	2,1	100,0	1,7	1,1	1,2	5,3	4,8	2,3	1,8	2,2	1,1	1,5	2,3	3,0	5,4
	1995	2,1	100,0	1,7	1,1	1,2	5,3	4,8	2,3	2,0	2,0	1,1	1,4	2,6	3,0	5,4
Obyvatelé ve velikostní skupině obcí (%) do 499 obyvatel	2009	8,0	-	13,4	14,3	12,2	4,8	5,8	5,0	12,8	13,5	20,2	6,9	7,5	5,4	1,7
	1995	8,4	-	16,5	15,0	12,4	5,1	5,9	5,6	12,6	13,8	20,6	7,3	8,1	5,1	1,8
500 - 1 999 obyvatel	2009	18,4	-	28,7	19,8	20,1	15,2	13,0	19,0	19,3	24,9	22,1	22,8	26,6	24,6	13,5
	1995	16,9	-	26,1	17,4	19,9	13,7	11,8	17,3	17,2	23,2	21,3	21,1	25,2	23,0	12,3
2 000 - 9 999 obyvatel	2009	20,7	-	24,8	29,7	25,4	25,1	17,7	27,7	28,9	19,9	21,4	23,0	20,6	27,8	19,7
	1995	19,4	-	19,9	29,2	23,6	24,1	16,0	27,2	27,5	21,2	21,4	22,3	16,5	27,2	19,0
nad 10 000 obyvatel	2009	52,9	100,0	33,2	36,2	42,3	54,9	63,4	48,2	39,0	41,7	36,3	47,2	45,2	42,3	65,2
	1995	55,3	100,0	37,6	38,4	44,1	57,1	66,3	49,9	42,7	41,8	36,7	49,3	50,1	44,7	67,0

Ukazatel	Rok	Česká republika	HL město Praha	Středočeský	Jihočeský	Plzeňský	Karlovarský	Ústecký	Liberecký	Královéhradecký	Pardubický	Vysočina	Jihomoravský	Olomoucký	Zlínský	Moravskoslezský
Obyvatelstvo (střední stav)	2009	10 491 492	1 242 956	1 239 673	637 015	571 199	307 962	836 128	438 238	554 511	515 868	515 329	1 150 009	641 945	591 303	1 249 356
	1995	10 330 759	1 212 655	1 107 529	627 180	556 072	305 094	825 628	428 920	554 163	510 677	523 201	1 141 888	641 957	601 215	1 294 580
Obyvatelstvo ve věku 0 - 14let (%) (k 31.12.)	2009	14,2	12,4	15,2	14,4	13,9	14,6	15,2	14,9	14,4	14,6	14,5	13,9	14,2	13,9	14,3
	1995	18,3	15,6	17,8	18,9	17,8	19,1	19,0	18,9	18,2	18,9	19,7	18,4	18,8	19,0	19,4
Obyvatelstvo ve věku 15 - 64 let (%) (k 31.12.)	2009	70,6	71,5	70,3	70,5	70,4	71,3	71,1	70,9	69,5	69,9	70,0	70,2	70,3	70,2	70,9
	1995	68,4	68,3	68,2	68,3	68,6	70,0	69,2	68,6	67,8	67,9	67,3	67,7	68,2	68,2	69,0
Obyvatelstvo ve věku 65 a více let (%) (k 31.12.)	2009	15,2	16,1	14,5	15,2	15,6	14,1	13,7	14,3	16,1	15,5	15,6	15,9	15,5	15,8	14,9
	1995	13,3	16,0	14,1	12,8	13,6	10,9	11,8	12,5	14,0	13,3	13,0	13,9	13,1	12,8	11,6
Sňatky	2009	47 862	6 258	5 758	2 871	2 528	1 336	3 945	2 094	2 421	2 223	2 187	5 252	2 827	2 568	5 594
	1995	54 956	6 524	5 918	3 396	2 995	1 668	4 459	2 311	2 986	2 680	2 639	5 960	3 262	3 060	7 098
Rozvody	2009	29 133	3 150	3 541	1 731	1 543	1 110	2 805	1 401	1 597	1 361	1 157	3 047	1 741	1 461	3 488
	1995	31 135	4 205	3 329	1 914	1 732	1 233	2 591	1 521	1 848	1 510	1 163	3 040	1 743	1 350	3 956
Živě narození celkem	2009	118 348	14 488	15 219	7 027	6 412	3 425	9 626	5 206	6 261	5 644	5 447	13 145	7 134	6 076	13 238
	1995	96 097	9 470	10 044	6 040	4 975	3 081	8 199	4 166	5 230	4 968	5 314	10 310	5 897	5 642	12 761
Živě narození mimo manželství	2009	45 954	4 878	5 251	2 671	2 625	1 888	5 159	2 321	2 429	2 014	1 751	4 438	2 817	1 856	5 856
	1995	14 947	1 550	1 304	777	730	994	2 323	956	732	534	408	1 255	809	442	2 133
Potravy	2009	40 528	4 532	5 194	2 371	2 458	1 441	4 595	1 995	2 256	1 647	1 661	3 757	2 113	1 927	4 581
	1995	61 590	7 093	6 235	3 742	3 560	2 277	6 469	2 922	3 184	2 862	2 653	5 760	3 879	3 002	7 952
Zemřelí celkem	2009	107 421	12 365	12 722	6 467	5 859	3 150	8 897	4 313	5 911	5 003	5 094	11 581	6 705	6 109	13 245
	1995	117 913	15 193	14 033	7 071	6 698	3 011	9 318	4 559	6 152	5 856	5 716	12 749	7 084	6 649	13 824
Zemřelí do 28 dnů	2009	194	17	24	7	6	7	18	13	4	10	8	24	23	11	22
	1995	475	40	39	35	27	18	57	17	36	32	21	33	30	17	73
Zemřelí do 1 roku	2009	341	34	44	16	13	14	38	15	9	15	11	35	34	22	41
	1995	740	62	58	56	40	31	93	28	49	41	33	54	41	25	129
Celkový přírůstek (úbytek) obyvatel	2009	39 271	15 815	16 842	1 315	2 236	-767	307	1 702	-118	1 144	-419	4 562	-96	-370	-2 882
	1995	-11 817	-4 729	-1 270	-256	-1 203	-78	-29	235	-478	-509	-243	-781	-694	-618	-1 164
Naděje dožití při narození - muži (ČR rok 2009, resp. 2000)	08/09	74,19	76,25	74,03	74,51	74,49	72,71	72,01	73,90	75,11	74,65	74,77	74,53	73,92	73,38	72,45
	99/00	71,6	71,6	73,3	70,9	72,0	71,8	70,8	69,8	70,9	72,2	72,1	72,0	71,9	71,3	71,0
Naděje dožití při narození - ženy (ČR rok 2009, resp. 2000)	08/09	80,13	80,84	79,90	80,10	80,23	79,09	78,52	80,13	80,57	80,51	81,03	80,79	79,95	80,48	79,41
	99/00	78,3	79,0	77,5	78,3	77,8	77,0	76,6	77,4	78,7	78,3	78,5	78,7	78,7	78,5	77,8
Průměrný evidenční počet zaměstnanců celkem (fyzické osoby, v tis. osob) ¹⁾	2009	3 200	936	281	158	154	64	185	100	135	124	124	330	140	146	323
	2000	3 222	907	261	168	152	77	192	112	150	132	134	310	152	151	324
Průměrná hrubá měsíční mzda zaměstnanců celkem v Kč ¹⁾	2008	24 246	30 170	23 612	20 958	22 686	20 117	22 001	21 618	21 067	20 631	20 768	22 438	20 681	20 455	22 042
	2000	13 614	16 923	13 623	12 258	12 676	11 717	12 514	12 119	11 945	11 695	11 346	12 088	11 558	11 967	12 794

Ukazatel	Rok	Česká republika	HL město Praha	Středočeský	Jihočeský	Plzeňský	Karlovarský	Ústecký	Liberecký	Královéhradecký	Pardubický	Vysočina	Jihomoravský	Olomoucký	Zlínský	Moravskoslezský
Neumístění uchazeči o zaměstnání - celkem	2009 1995	539 136 153 041	29 865 1 854	49 144 14 325	27 530 6 442	26 802 6 274	19 337 3 397	59 976 24 413	26 273 5 510	23 373 5 674	26 817 6 973	28 566 8 657	65 944 16 467	41 092 13 804	33 836 7 098	80 581 32 153
z toho ženy (%)	2009 1995	47,9 57,6	48,5 55,0	48,9 64,7	49,7 61,8	50,7 61,8	47,3 52,1	49,6 57,8	49,6 56,3	46,9 61,1	46,5 60,4	46,4 59,1	47,4 57,2	45,9 53,7	46,7 55,7	46,8 54,2
z toho uchazeči do 25 let (%)	2009 1995	18,1 27,9	16,1 20,6	19,5 30,3	18,6 27,8	19,1 26,4	20,0 28,1	19,2 29,6	18,3 28,0	19,0 27,4	18,7 26,8	18,5 30,4	18,2 27,2	17,2 29,7	17,4 23,8	16,4 26,6
z toho dlouhodobě nezaměstnaní uchazeči (nad 12 měsíců) (%)	2009 1995	23,0 23,7	11,5 6,8	18,1 23,1	16,3 18,7	19,6 25,1	27,6 16,3	32,1 28,0	22,8 17,5	14,4 17,9	20,5 19,4	21,8 22,6	24,1 20,0	20,2 25,6	22,6 21,4	30,1 28,0
z toho uchazeči s nárokem na podporu v nezaměstn. (%)	2009 1995	35,1 44,2	42,4 69,2	40,6 52,1	41,9 56,7	36,9 41,6	29,0 39,4	27,2 35,0	33,6 48,5	41,3 50,0	39,6 52,6	39,6 52,8	35,0 44,7	36,3 48,4	35,9 45,1	28,5 36,5
Volná pracovní místa	2009 1995	30 927 88 047	8 508 14 432	3 296 9 892	1 516 7 151	2 078 6 277	830 2 338	1 721 5 931	1 201 4 005	1 333 5 864	1 813 4 494	762 3 907	3 040 6 580	821 4 910	1 252 3 665	2 756 8 601
Míra registrované nezaměstnanosti (%) (ÚP) dle metodiky platné do roku 2004	2009 1995	9,44 2,93	3,78 0,29	7,12 2,57	8,06 1,99	8,34 2,19	11,26 2,12	13,90 5,79	11,45 2,45	8,11 1,99	9,71 2,66	10,52 3,39	10,71 2,92	12,52 4,31	11,06 2,40	12,46 5,07
Roční průměrná obecná míra nezaměstnanosti celkem (%) (VŠPS)	2009 1995	6,66 4,02	3,06 2,53	4,42 3,85	4,28 2,47	6,29 3,27	10,91 4,03	10,07 7,06	7,83 3,94	7,70 3,12	6,43 3,70	5,67 3,66	6,83 3,35	7,64 4,65	7,28 4,07	9,68 5,80
Roční průměrná obecná míra nezaměstnanosti mužů (%) (VŠPS)	2009 1995	5,85 3,40	2,98 2,23	3,86 2,62	4,12 1,88	5,18 2,39	10,53 3,62	8,02 6,32	7,34 2,75	6,07 2,42	5,33 2,75	4,69 2,61	6,17 3,14	6,03 4,45	6,89 4,02	8,76 5,15
Roční průměrná obecná míra nezaměstnanosti žen (%) (VŠPS)	2009 1995	7,73 4,81	3,16 2,86	5,17 5,45	4,48 3,21	7,76 4,43	11,40 4,56	12,95 7,99	8,49 5,43	9,79 3,97	7,85 4,91	6,98 5,01	7,70 3,61	9,74 4,91	7,78 4,14	10,86 6,62
Míra ekonomické aktivity celkem (%) (VŠPS)	2009 1995	58,68 61,51	62,58 62,15	59,63 60,99	58,82 62,69	59,57 62,54	61,22 65,25	57,26 62,51	57,30 63,52	58,00 62,54	57,82 63,10	57,92 60,23	57,43 59,68	57,38 60,95	57,15 60,31	57,60 60,01
Míra ekonomické aktivity mužů (%) (VŠPS)	2009 1995	68,30 71,46	72,06 71,16	69,73 71,65	68,52 72,63	68,79 73,39	70,56 75,87	68,36 72,07	67,65 73,66	67,00 71,89	66,68 73,31	67,12 69,64	67,28 69,79	67,01 71,29	66,25 71,29	66,65 69,45
Míra ekonomické aktivity žen (%) (VŠPS)	2009 1995	49,5 52,33	53,7 54,35	49,9 51,06	49,5 53,32	50,6 52,38	52,3 55,28	46,6 53,54	47,5 54,17	49,5 53,95	49,3 53,55	49,0 51,27	48,2 50,46	48,3 51,39	48,6 50,14	49,0 51,18
Průmyslové podniky (100 a více zaměstnanců se sídlem v kraji)	2009 2000	2 553 2 126	236 181	244 212	170 152	165 144	88 86	190 155	120 115	153 149	150 116	145 150	284 231	164 146	198 130	245 159
podíl krajů na tržbách z prodeje vlastních výrobků a služeb celkem (%)	2009 2000	100,0 100,0	13,9 11,9	18,2 19,3	4,2 5,3	6,4 5,6	1,4 2,0	10,1 12,0	4,2 4,4	3,0 4,4	6,7 3,7	3,7 3,8	6,5 6,1	3,7 3,8	5,3 4,2	12,8 13,6
průměrný počet zaměstnanců (fyzické osoby)	2009 2000	782 782 858 783	76 316 77 866	94 043 95 565	45 732 53 735	51 470 51 757	20 582 28 110	55 990 66 283	41 412 51 277	39 227 51 639	42 608 40 539	44 356 45 858	69 100 79 694	44 323 47 618	46 988 48 321	110 635 120 521
průměrná hrubá měsíční mzda v Kč	2009 2000	24 316 14 082	32 331 17 032	27 018 16 387	22 596 13 294	24 182 14 195	22 252 12 691	24 291 14 758	24 036 13 339	21 458 12 574	21 795 12 105	22 444 12 309	22 510 12 498	21 091 12 236	21 529 12 860	24 105 15 174

Ukazatel	Rok	Česká republika	HL město Praha	Středočeský	Jihočeský	Přezenský	Karlovarský	Ústecký	Liberecký	Královéhradecký	Pardubický	Vysočina	Jihomoravský	Olomoucký	Zlínský	Moravskoslezský
Stavební podniky (50 a více zaměstnanců se sídlem v kraji)	2009	841	147	67	49	39	19	65	25	41	50	44	110	35	57	94
	2006	858	129	69	56	55	21	79	25	39	54	49	108	32	55	87
průměrný počet zaměstnanců (fyzické osoby)	2009	109 373	31 841	6 873	5 740	3 649	1 337	7 476	2 413	4 011	5 082	5 238	16 632	3 522	5 673	9 888
	2006	112 399	30 960	7 178	5 953	4 674	1 527	7 879	2 140	3 405	6 018	5 107	16 293	3 514	6 268	11 485
průměrná hrubá měsíční mzda v Kč	2009	28 021	33 018	27 114	25 801	25 114	20 077	27 892	25 939	23 462	22 539	23 452	28 571	29 963	24 835	23 901
	2006	22 019	29 412	19 361	19 191	18 872	16 786	18 731	20 820	18 287	17 863	17 529	22 211	18 410	18 060	17 947
podíl kraji na stavebních pracích (%) ²⁾	2009	100,0	21,7	10,9	6,4	4,7	3,8	8,5	2,9	4,1	3,6	3,7	10,8	4,4	4,0	10,4
	2000	100,0	22,2	9,2	6,5	5,1	2,6	7,0	3,4	6,5	3,9	3,9	9,6	6,7	4,8	8,5
Počet vydaných stavebních povolení	2009	112 674	8 538	20 842	8 474	7 076	3 156	7 389	4 171	5 589	5 035	6 880	12 118	5 533	5 568	11 210
	1995 ³⁾	166 631	11 797	18 984	9 245	8 769	4 905	10 462	6 216	6 930	7 009	8 443	26 608	15 435	11 469	20 359
Předpokládaná hodnota staveb (v mil. Kč)	2009	407 611	40 867	47 058	23 125	26 874	8 342	29 261	10 204	15 738	17 354	16 274	40 101	18 411	15 549	42 295
	1995 ³⁾	152 135	23 656	17 361	8 798	6 485	4 700	10 152	5 166	6 490	7 459	7 328	17 315	6 939	9 201	21 085
Zahájené byty	2009	37 319	5 719	7 516	1 910	2 084	845	1 631	1 535	1 942	2 078	1 380	4 427	1 840	1 300	3 112
	1996	22 680	3 576	3 361	1 834	1 214	590	962	661	1 288	984	1 113	2 973	1 193	1 232	1 699
Dokončené byty	2009	38 473	7 397	7 421	2 149	2 051	512	1 087	1 480	1 516	1 612	1 416	4 928	2 026	1 894	2 984
	1996	14 482	1 985	1 708	1 260	907	395	481	868	783	792	820	1 698	790	683	1 312
z toho modernizované byty	2009	19 029	5 070	1 386	735	234	130	627	134	449	822	329	3 246	2 203	2 276	1 388
	1996	2 725 ³⁾	388	91	39	42	172	258	39	83	311	112	260	644	23	263
Dokončené byty v rodinných domech	2009	19 124	548	5077	1481	1201	417	832	824	845	995	926	2226	974	920	1858
	1996	5 430	417	937	392	467	135	191	234	299	208	312	591	281	329	554
Sklizně obilovin (t)	2009	7 831 998	41 832	1 576 511	709 500	557 318	95 822	533 439	107 348	501 235	494 457	679 031	1 220 157	625 462	325 684	364 201
	1995	6 601 711	33 690	1 244 904	673 264	502 328	65 943	379 934	98 441	447 318	420 682	662 403	943 321	478 156	293 185	358 142
z toho sklizeň pšenice (t)	2009	4 358 073	25 506	921 084	391 868	319 227	57 931	358 641	60 184	303 890	264 419	343 815	610 390	319 404	180 084	201 629
	1995	3 822 778	20 876	764 652	351 420	279 418	33 650	246 919	50 111	284 412	237 395	278 940	592 061	277 485	203 535	201 904
Sklizně brambor (t)	2009	752 539	368	165 921	97 203	27 134	2 265	15 214	5 380	32 552	34 457	275 075	45 749	16 697	8 493	26 031
	1995	1 330 119	8 302	199 309	149 643	113 332	8 182	52 926	22 040	47 540	55 983	358 370	136 537	75 329	31 412	71 215
Výnosy obilovin (t/ha)	2009	5,08	5,68	5,25	4,49	4,68	4,47	5,31	4,58	5,34	5,14	4,42	5,51	5,49	5,60	4,91
	1995	4,19	3,88	4,18	3,77	3,65	2,81	4,08	3,26	4,77	4,32	4,20	4,73	4,66	4,57	3,92
Výnosy pšenice (t/ha)	2009	5,24	5,96	5,47	4,78	4,96	4,86	5,53	4,97	5,50	5,26	4,75	5,20	5,73	5,43	5,14
	1995	4,60	4,42	4,56	4,27	4,04	3,24	4,42	3,52	5,26	4,70	4,67	5,06	4,98	4,76	4,34
Výnosy brambor (t/ha)	2009	26,19	25,42	25,27	27,50	27,71	27,57	23,43	27,30	26,18	26,96	26,90	23,48	24,98	25,62	25,64
	1995	17,08	17,74	15,60	14,93	18,27	15,36	14,72	15,60	15,95	17,93	19,51	17,34	18,18	14,50	16,99
Podíl obyvatel bydlících v domech zásobovaných vodou z veřejných vodovodů (%)	2009	92,8	100,0	83,5	92,3	81,4	98,1	94,6	88,5	91,6	95,9	93,7	95,6	89,4	91,1	97,9
	2000	87,1	99,9	72,3	92,7	81,4	99,1	95,1	82,3	86,5	91,5	71,9	87,4	82,0	80,0	92,1
Podíl obyvatel bydlících v domech napojených na veřejnou kanalizaci (%)	2009	81,3	99,0	66,5	85,8	78,0	91,1	81,4	67,9	73,0	70,2	84,5	87,9	77,4	85,4	80,8
	2000	74,8	99,3	51,2	84,0	70,8	95,4	80,2	64,2	71,9	64,1	63,3	75,0	63,0	75,7	80,5
Čistírný odpadních vod	2009	2 158	25	415	268	174	91	179	79	124	94	148	198	130	90	143
	2000	1 055	18	164	115	77	71	136	56	58	49	66	93	30	47	75
Produkce podnikových odpadů podle sídla podniku (tis.t)	2009	20 513,8	6 292,6	1 310,6	1 241,7	1 141,8	178,5	2 060,0	240,7	337,2	422,4	323,5	3 084,3	571,2	594,4	2 715,0
	2000	40 162,9	9 656,0	4 835,0	1 986,1	2 862,8	774,0	3 136,8	440,0	948,6	1 187,7	1 877,7	4 513,0	1 415,2	1 408,0	5 122,0

Ukazatel	Rok	Česká republika	HL město Praha	Středočeský	Jihočeský	Plzeňský	Karlovarský	Ústecký	Liberecký	Královéhradecký	Pardubický	Vysočina	Jihomoravský	Olomoucký	Zlínský	Moravskoslezský
Měrné emise (REZZO 1 - 3) (t/km ²)																
tuhé částice ⁴⁾	2008	0,41	1,16	0,44		0,27	0,28	0,37	0,61	0,39	0,36	0,39	0,31	0,32	0,27	1,13
	2000	0,49	1,31	0,61		0,40	0,39	0,63	0,67	0,53	0,44	0,50	0,30	0,31	0,30	1,15
oxid siřičitý SO ₂	2008	2,24	3,46	2,07		1,01	1,22	2,97	11,19	0,96	1,52	2,86	0,40	0,57	1,37	4,25
	2000	2,82	3,61	2,16		0,78	1,29	6,16	15,82	1,46	1,53	3,67	0,52	0,38	1,12	4,86
oxidy dusíku Nox	2008	1,77	6,26	1,52		0,35	0,52	2,62	10,49	0,45	0,46	2,46	0,30	0,58	0,67	3,77
	2000	1,95	6,31	1,67		0,42	0,59	2,61	10,60	0,79	0,56	3,05	0,36	0,69	0,71	4,40
oxid uhlíkatý CO	2008	2,82	4,44	1,95		0,89	1,11	1,19	2,41	1,69	1,48	1,58	1,05	0,90	1,11	22,54
	2000	3,05	5,02	2,19		1,01	1,30	1,45	2,17	1,83	1,71	1,76	1,04	0,73	0,93	24,11
Mateřské školy (bez škol pro děti se spec. vzděl. potřebami)	2009/10	4 714	306	638		287	252	117	323	208	287	305	272	613	351	451
	2001/02	5 642	324	686		365	299	151	414	262	349	331	369	692	428	629
děti	2009/10	310 741	32 913	36 688		20 281	16 667	8 571	23 764	13 502	17 190	16 610	15 853	34 144	20 058	36 295
	2001/02	276 438	26 404	29 694		18 445	14 254	8 140	22 157	11 991	15 273	14 725	15 385	30 910	18 447	34 250
Základní školy (bez škol pro děti se SVP)	2009/10	3 681	211	467		227	198	95	240	177	237	230	247	441	273	405
	2001/02	3 999	234	492		253	216	109	267	192	262	239	276	458	297	467
žáci	2009/10	763 550	70 616	90 622		48 203	40 579	22 714	64 484	33 657	42 093	39 676	40 863	82 906	46 898	95 273
	2001/02	1 027 827	98 538	110 605		64 468	53 441	31 430	84 280	44 249	55 416	52 198	56 546	112 873	65 248	136 045
Obory odborného vzdělání SŠ bez oborů nástavbového studia (bez škol pro děti se SVP)	2009/10	967	118	105		66	44	28	82	40	61	54	49	89	65	57
	2001/02	813	100	82		59	33	25	73	39	54	42	42	82	47	84
žáci denního studia	2009/10	348 035	39 999	30 640		22 925	18 055	10 003	30 347	13 938	19 844	17 650	18 469	38 774	21 209	44 698
	2001/02	190 467	26 482	16 374		12 493	9 463	5 542	15 595	7 360	10 535	9 904	10 118	20 345	11 321	22 973
Gymnázia (bez škol pro děti se SVP)	2009/10	375	69	34		26	15	11	23	14	20	21	18	41	20	17
	2001/02	346	58	33		24	14	8	24	13	20	20	18	43	20	37
žáci denního studia	2009/10	142 677	24 266	12 782		8 864	6 462	3 632	8 872	4 790	7 379	6 910	6 791	17 343	9 751	16 732
	2001/02	136 729	22 592	12 391		8 777	6 311	3 188	8 477	4 626	7 293	6 803	6 474	17 497	9 232	15 691
Vyšší odborné školy	2009/10	184	38	21		17	5	4	9	8	11	11	14	15	8	11
	2001/02	166	34	19		14	5	2	9	8	10	9	12	16	7	10
žáci denního studia	2009/10	20 681	4 660	1 557		1 731	1 067	348	1 379	545	963	1 038	1 099	2 625	1 013	1 639
	2001/02	22 559	5 233	1 783		1 962	915	230	1 157	660	976	1 309	1 661	2 516	986	2 068
Lékaři celkem (přepočtené počty)	2009	45 185	9 135	3 920		2 521	2 561	1 193	2 888	1 613	2 512	1 962	1 786	5 464	2 735	4 731
	2000	38 330	7 356	3 263		2 164	2 216	1 052	2 572	1 374	2 059	1 557	1 577	4 642	2 437	4 269
ZPBD ⁵⁾ (přepočtené počty)	2009	106 786	19 508	9 058		5 830	6 080	3 036	7 873	3 784	5 909	4 512	4 968	12 500	6 426	12 093
SZP ⁶⁾ (přepočtené počty)	2000	107 321	17 979	9 077		6 082	6 087	3 339	8 194	3 906	5 993	4 498	4 793	12 663	5 332	12 801
Nemocnice	2009	191	28	25		9	11	5	20	8	10	10	6	22	9	18
	2000	211	26	26		10	12	7	19	10	15	10	7	25	11	22
lůžka	2009	62 992	10 233	5 796		3 569	3 520	1 656	5 327	2 676	3 609	2 682	2 794	7 906	3 480	6 666
	2000	67 457	10 665	5 970		3 793	3 748	1 776	6 085	2 539	3 950	2 536	3 030	8 240	3 835	7 954
lékaři (lůžková část nemocnic) (přepočtené osoby)	2009	10 098	1 746	881		567	585	197	661	382	561	454	400	1 505	602	1 096
	2000	8 206	1 504	678		450	443	182	608	336	415	281	335	1 126	538	977

Ukazatel	Rok	Česká republika	HL město Praha	Středočeský	Jihočeský	Plzeňský	Karlovarský	Ústecký	Liberecký	Královéhradecký	Pardubický	Vysočina	Jihomoravský	Olomoucký	Zlínský	Moravskoslezský
hospitalizovaní pacienti	2009	2 164 714	342 445	204 286	126 612	111 326	54 988	178 183	88 876	109 824	88 650	103 194	263 096	128 669	116 520	248 047
	2000	2 016 502	294 664	179 936	120 240	104 535	54 619	168 865	81 879	113 981	83 929	97 860	250 703	120 395	101 401	243 497
Odborné léčebné ústavy (vč. lazaretských léčen)	2009	240	15	21	15	7	54	16	6	17	8	13	11	20	14	23
	2000	223	13	25	15	6	32	12	12	16	13	11	10	19	15	24
lůžka	2009	48 209	2 665	3 217	2 373	2 212	13 543	2 421	997	2 536	1 872	2 076	1 727	4 127	3 671	4 772
	2000	44 846	2 299	3 583	2 033	2 330	9 802	2 609	1 291	2 494	2 144	2 120	1 598	4 066	3 613	4 864
lůžka na 1 000 obyvatel	2009	4,6	2,1	2,6	3,7	3,9	44,0	2,9	2,3	4,6	3,6	4,0	1,5	6,4	6,2	3,8
	2000	4,4	1,9	3,2	3,2	4,2	32,2	3,2	3,0	4,5	4,2	4,1	1,4	6,3	6,0	3,8
lékaři	2009	1 638	237	168	63	105	151	97	34	69	86	116	101	129	99	184
	2000	1 309	166	151	62	79	138	76	31	45	74	88	71	98	79	152
Léčebny dlouhodobě nemocných	2009	69	8	7	4	2	5	6	1	5	2	6	2	6	4	11
	2000	75	5	11	6	2	3	4	5	5	8	3	3	5	4	11
lůžka	2009	7 000	1 083	694	415	380	453	477	59	458	186	502	363	563	362	1 005
	2000	6 713	753	810	484	340	283	343	278	426	567	249	423	432	366	959
Ambulantní péče - lékaři (přepočtené osoby)	2009	32 190	6 943	2 638	1 793	1 807	799	2 067	1 146	1 822	1 351	1 212	3 728	1 962	1 557	3 364
	2000	27 734	5 377	2 332	1 583	1 621	702	1 827	981	1 551	1 174	1 112	3 348	1 745	1 346	3 034
Nemocenský pojištění celkem	2009	4 253 139	969 550	410 640	235 224	217 017	92 907	270 405	143 275	202 870	191 230	174 696	481 597	205 075	217 752	440 901
	1995	4 708 151	725 457	440 957	279 558	251 879	136 909	355 663	197 607	267 644	222 525	214 654	509 604	280 151	275 076	550 467
Průměrné procento pracovní neschopnosti - celkem	2009	4,184	3,320	4,248	4,572	4,391	4,107	4,101	4,667	4,145	4,281	4,309	4,313	4,461	5,222	4,772
	1995	6,150	4,429	5,479	6,214	6,151	6,026	6,024	6,853	6,495	6,254	6,249	6,804	6,625	7,098	7,217
Průměrná doba trvání 1 případu pracovní neschopnosti celkem (kalendářní dny)	2009	45,1	37,1	42,7	47,9	42,9	42,9	45,8	46,4	45,0	46,5	46,6	47,2	51,5	57,0	51,5
	1995	24,4	23,6	23,7	22,2	23,5	23,4	24,4	24,0	23,1	22,7	22,8	26,2	24,4	26,1	27,6
Průměrná doba trvání 1 případu pracovní neschopnosti pro nemoc (kalendářní dny)	2009	43,8	36,0	41,7	46,5	41,4	42,0	44,9	45,2	43,7	45,5	45,5	46,1	50,4	56,1	50,1
	1995	23,7	23,1	23,0	21,5	22,7	22,8	23,8	23,4	22,5	21,9	22,1	25,6	23,7	25,0	26,6
Průměrný denní stav práce neschopných (osoby)	2009	177 961	32 192	17 443	10 755	9 530	3 815	11 088	6 686	8 408	8 187	7 528	20 770	9 149	11 371	21 039
	1995	289 569	32 128	24 162	17 371	15 492	8 250	21 427	13 542	17 384	13 916	13 413	34 673	18 559	19 526	39 725
Zařízení sociálních služeb	2009	3 060	327	340	195	129	78	333	120	162	136	150	300	198	200	392
	2000	957	32	113	57	44	34	93	42	58	42	52	104	73	74	139
místa v zařízeních sociálních služeb	2009	79 538	5 541	9 196	5 255	4 055	2 376	8 426	2 404	4 142	3 930	3 994	8 440	5 868	5 939	9 972
	2000	74 450	4 476	7 957	4 277	3 850	2 551	8 166	2 525	3 922	3 982	3 591	8 267	5 854	5 598	9 434
Domovy pro seniory	2009	461	19	63	38	19	16	42	16	32	20	23	43	32	37	61
Domovy důchod. a penzióny pro d.	2000	486	20	65	30	21	17	50	15	39	22	27	52	34	40	54
místa v Domov. pro seniory	2009	37 660	2 248	4 895	2 941	1 715	1 004	4 190	934	2 236	2 052	2 149	3 232	2 519	2 861	4 684
místa v DD a DPPD	2000	48 292	3 441	5 358	2 871	2 033	1 683	5 161	1 515	2 829	2 681	2 529	5 429	3 427	3 471	5 864

Ukazatel	Rok	Česká republika	HL město Praha	Středočeský	Jihočeský	Plzeňský	Karlovarský	Ústecký	Liberecký	Královéhradecký	Pardubický	Vysočina	Jihomoravský	Olomoucký	Zlínský	Moravskoslezský
Kriminalita celkem (zjištěné trestné činy)	2009	332 669	83 981	41 171	14 283	14 296	8 834	29 670	14 692	11 435	9 226	8 984	30 095	14 235	10 044	41 402
	1995	368 624	85 677	40 624	16 924	13 707	11 062	35 114	15 180	14 170	12 932	9 232	34 532	19 350	13 258	46 862
zjištěné trestné činy na 1 000 obyvatel	2009	31,7	67,6	33,2	22,4	25,0	28,7	35,5	33,5	20,6	17,9	17,4	26,2	22,2	17,0	33,1
	1995	35,7	70,7	36,7	27,0	24,6	36,3	42,5	35,4	25,6	25,3	17,6	30,2	30,1	22,1	36,2
Kriminalita hospodářská (zjištěné trestné činy)	2009	29 765	6 846	2 939	1 374	1 247	768	2 995	1 290	1 372	1 024	824	3 054	1 457	1 171	3 388
	1995	24 248	3 857	3 790	1 451	987	777	1 955	1 002	1 612	1 166	1 016	2 189	1 031	785	2 630
Dopravní nehody celkem	2009	74 815	15 583	11 183	3 206	3 217	1 772	8 033	4 366	3 692	3 501	1 843	3 642	4 407	1 798	8 572
	2000	211 516	40 560	25 417	13 946	13 590	6 900	15 731	9 394	10 648	8 226	8 808	20 416	9 869	8 942	19 069
Nehody při nichž došlo ke zranění nebo usmrcení	2009	28 145	2 469	4 153	2 111	1 956	839	2 260	1 298	1 504	1 578	1 490	2 689	1 704	1 381	2 713
	2000	25 445	3 133	3 188	1 848	1 566	755	1 972	1 101	1 376	1 463	1 415	2 392	1 447	1 232	2 557
nehody při nichž došlo ke zranění nebo usmrcení na 10 000 obyvatel	2009	26,8	19,9	33,5	33,1	34,2	27,2	27,0	29,6	27,1	30,6	28,9	23,4	26,5	23,4	21,7
	2000	24,6	25,8	28,8	29,5	28,2	24,7	23,9	25,7	24,8	28,6	27,0	20,9	22,5	20,5	19,8
Škody způsobené při dopravních nehodách (mil. Kč)	2009	4 981,1	1 057,5	867,6	263,3	276,9	116,3	404,4	242,9	228,7	233,4	183,8	315,0	227,5	114,2	449,5
	2000	7 095,9	1 581,2	1 042,6	431,1	522,0	218,2	401,1	270,0	374,2	244,8	334,4	654,1	274,0	263,8	484,4
Všechna provozovaná vozidla	2009	7 119 323	925 533	938 037	501 008	437 368	180 782	529 217	285 918	412 534	369 865	379 506	746 767	387 297	351 205	674 286
	2000	5 447 476	697 306	683 576	397 065	349 725	138 544	405 186	218 973	333 759	293 418	310 873	561 514	292 674	269 464	495 399
Osobní automobily	2009	4 435 052	635 092	567 862	289 035	265 947	123 818	339 721	182 486	241 661	214 220	211 052	460 449	234 715	220 322	448 672
	2000	3 431 553	534 034	410 268	227 639	209 313	94 926	255 216	141 443	190 793	163 613	164 729	352 493	174 674	167 142	345 270
osobní automobily na 1 000 obyvatel	2 009	423	511	458	454	466	402	406	416	436	415	410	400	366	373	359
	2000	332	440	370	363	376	311	309	330	344	320	315	309	272	278	267
Požáry	2009	20 177	2 383	3 057	1 085	1 075	839	2 371	1 017	1 021	648	659	1 800	1 119	673	2 430
	2000	20 919	2 425	2 746	1 256	1 037	920	2 693	1 090	834	689	902	2 090	1 126	718	2 393
škody při požárech (mil. Kč)	2009	2 169,2	83,6	471,2	147,6	354,9	66,3	321,9	98,5	104,9	63,5	65,1	126,3	67,4	81,0	116,9
	2000	1 426,3	174,7	256,0	77,9	82,9	40,7	69,6	61,6	50,4	67,1	58,9	84,6	72,3	84,0	245,7

1) bez podniků do 20 zaměstnanců, podle sídla podniku

2) Stavební práce (v hodnotě "S") provedené v tuzemsku podle kraje místa stavby, podniky s 20 a více zaměstnanci

3) bez územně nečleněných

4) bez plošných tuhých emisí REZZO 3

5) Zdravotničtí pracovníci nelékaři s odbornou způsobilostí

6) Střední zdravotnický personál

Vybrané ukazatele za oblasti

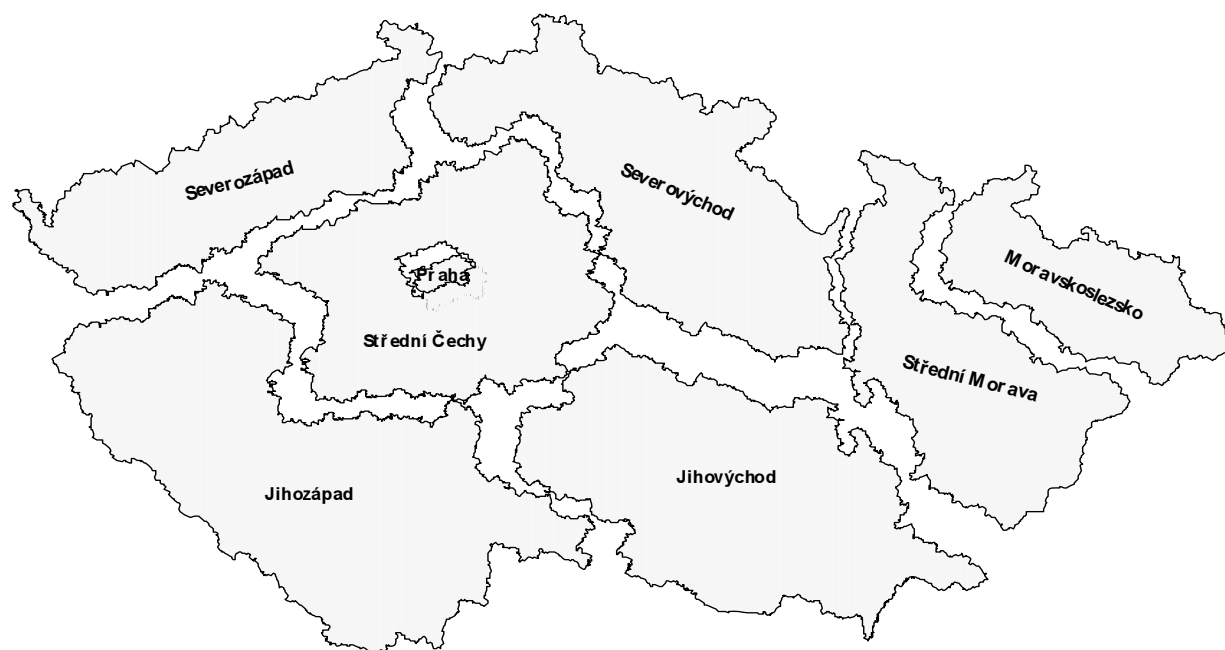

Název ukazatele	Rok	Česká republika	Hlavní město Praha	Střední Čechy	Jihozápad	Severozápad	Severovýchod	Jihovýchod	Střední Morava	Moravsko-slezsko
Rozloha území (km ²)	2009	78 864,9	496,1	11 014,9	17 617,7	8 649,0	12 440,1	13 990,1	9 230,1	5 426,8
	1995	78 866,2	496,1	11 014,5	17 616,8	8 649,6	12 439,6	13 991,1	9 103,6	5 555,1
z toho lesní pozemky (%)	2009	33,7	10,1	27,7	38,4	35,2	33,9	29,2	36,9	35,6
	1995	33,3	9,8	27,6	38,1	34,7	33,5	29,0	36,6	35,3
z toho orná půda (%)	2009	38,3	30,1	50,1	32,7	27,4	36,8	48,1	36,1	31,8
	1995	39,8	31,6	50,8	34,4	30,8	38,2	48,9	37,9	34,6
Obyvatelstvo (k 31.12.)	2009	10 506 813	1 249 026	1 247 533	1 209 506	1 143 834	1 509 758	1 666 700	1 233 083	1 247 373
	1995	10 321 344	1 209 855	1 106 738	1 182 277	1 130 160	1 492 873	1 664 018	1 241 780	1 293 643
z toho ženy (%)	2009	50,9	51,3	50,6	50,6	50,7	50,9	51,0	51,2	51,0
	1995	51,4	52,8	51,2	51,0	51,0	51,3	51,3	51,3	51,1
Hustota obyvatel na 1 km ² (k 31.12.)	2009	133	2 518	113	69	132	121	119	134	230
	1995	131	2 439	100	67	131	120	119	136	233
Obce	2009	6 249	1	1 145	1 124	486	1 114	1 377	703	299
	1995	6 232	1	1 148	1 128	483	1 114	1 374	687	297
Obce se statutem města	2009	593	1	82	108	95	123	83	60	41
	1995	477	1	65	82	69	105	71	46	38
Městské obyvatelstvo (%)	2009	70,2	100,0	54,0	66,1	80,9	68,8	61,1	58,6	75,8
	1995	70,4	100,0	54,3	64,8	80,6	69,3	61,4	58,2	77,3
Obce ve velikostní skupině (%) do 499 obyvatel	2009	56,4	-	57,7	69,0	47,5	58,9	62,2	39,0	23,7
	1995	60,2	-	65,6	71,3	54,0	61,9	64,3	41,6	25,6
500 - 1 999 obyvatel	2009	32,9	-	33,9	22,5	35,6	31,4	29,6	46,7	51,8
	1995	29,9	-	28,0	20,7	30,6	28,7	27,9	44,8	50,2
2 000 - 9 999 obyvatel	2009	8,6	-	6,7	7,3	11,9	7,6	7,0	11,8	19,1
	1995	7,8	-	4,8	6,8	10,4	7,3	6,6	10,8	18,9
nad 10 000 obyvatel	2009	2,1	100,0	1,7	1,2	4,9	2,1	1,3	2,6	5,4
	1995	2,1	100,0	1,7	1,2	5,0	2,1	1,2	2,8	5,4
Obyvatelé ve velikostní skupině obcí (%) do 499 obyvatel	2009	8,0	-	13,4	13,3	5,5	10,8	11,0	6,5	1,7
	1995	8,4	-	16,5	13,8	5,7	11,0	11,4	6,7	1,8
500 - 1 999 obyvatel	2009	18,4	-	28,7	20,0	13,6	21,1	22,6	25,6	13,5
	1995	16,9	-	26,1	18,6	12,3	19,3	21,2	24,1	12,3
2 000 - 9 999 obyvatel	2009	20,7	-	24,8	27,7	19,7	25,5	22,5	24,1	19,7
	1995	19,4	-	19,9	26,6	18,2	25,3	22,0	21,7	19,0
nad 10 000 obyvatel	2009	52,9	100,0	33,2	39,1	61,1	42,6	43,8	43,8	65,2
	1995	55,3	100,0	37,6	41,1	63,8	44,5	45,4	47,5	67,0

Název ukazatele	Rok	Česká republika	Hlavní město Praha	Střední Čechy	Jihozápad	Severozápad	Severovýchod	Jihovýchod	Střední Morava	Moravsko-slezsko
Obyvatelstvo (střední stav)	2009	10 491 492	1 242 956	1 239 673	1 208 214	1 144 090	1 508 617	1 665 338	1 233 248	1 249 356
	1995	10 330 759	1 212 655	1 107 529	1 183 252	1 130 722	1 493 760	1 665 089	1 243 172	1 294 580
Obyvatelstvo ve věku 0 -14let (%) (k 31.12.)	2009	14,2	12,4	15,2	14,2	15,0	14,6	14,1	14,1	14,3
	1995	18,3	15,6	17,8	18,3	19,0	18,6	18,8	18,9	19,4
Obyvatelstvo ve věku 15 - 64 let (%) (k 31.12.)	2009	70,6	71,5	70,3	70,5	71,2	70,1	70,2	70,3	70,9
	1995	68,4	68,3	68,2	68,5	69,5	68,1	67,6	68,2	69,0
Obyvatelstvo ve věku 65 a více let (%) (k 31.12.)	2009	15,2	16,1	14,5	15,4	13,8	15,3	15,8	15,7	14,9
	1995	13,3	16,0	14,1	13,2	11,6	13,3	13,6	13,0	11,6
Sňatky	2009	47 862	6 258	5 758	5 399	5 281	6 738	7 439	5 395	5 594
	1995	54 956	6 524	5 918	6 391	6 127	7 977	8 599	6 322	7 098
Rozvody	2009	29 133	3 150	3 541	3 274	3 915	4 359	4 204	3 202	3 488
	1995	31 135	4 205	3 329	3 646	3 824	4 879	4 203	3 093	3 956
Živě narození celkem	2009	118 348	14 488	15 219	13 439	13 051	17 111	18 592	13 210	13 238
	1995	96 097	9 470	10 044	11 015	11 280	14 364	15 624	11 539	12 761
Živě narození mimo manželství	2009	45 954	4 878	5 251	5 296	7 047	6 764	6 189	4 673	5 856
	1995	14 947	1 550	1 304	1 507	3 317	2 222	1 663	1 251	2 133
Potraty	2009	40 528	4 532	5 194	4 829	6 036	5 898	5 418	4 040	4 581
	1995	61 590	7 093	6 235	7 302	8 746	8 968	8 413	6 881	7 952
Zemřelí celkem	2009	107 421	12 365	12 722	12 326	12 047	15 227	16 675	12 814	13 245
	1995	117 913	15 193	14 033	13 769	12 329	16 567	18 465	13 733	13 824
Zemřelí do 28 dnů	2009	194	17	24	13	25	27	32	34	22
	1995	475	40	39	62	75	85	54	47	73
Zemřelí do 1 roku	2009	341	34	44	29	52	39	46	56	41
	1995	740	62	58	96	124	118	87	66	129
Celkový přírůstek (úbytek) obyvatel	2009	39 271	15 815	16 842	3 551	-460	2 728	4 143	-466	-2 882
	1995	-11 817	-4 729	-1 270	-1 459	-107	-752	-1 024	-1 312	-1 164
Přirozený přírůstek (úbytek)	2009	10 927	2 123	2 497	1 113	1 004	1 884	1 917	396	-7
	1995	-21 816	-5 723	-3 989	-2 754	-1 049	-2 203	-2 841	-2 194	-1 063
Přírůstek (úbytek) stěhováním	2009	28 344	13 692	14 345	2 438	-1 464	844	2 226	-862	-2 875
	1995	9 999	994	2 719	1 295	942	1 451	1 817	882	-101
Průměrný evidenci počet zaměstnanců (v tis. fyz. os.) ¹⁾	2009	3 200	936	281	313	249	359	454	285	323
	2000	3 222	907	261	320	268	394	444	303	324
Průměrná hrubá měsíční mzda zaměstnanců celkem v Kč ¹⁾	2009	24 246	30 170	23 612	21 811	21 516	21 071	21 982	20 566	22 042
	2000	13 614	16 923	13 623	12 456	12 286	11 911	11 864	11 762	12 794

Název ukazatele	Rok	Česká republika	Hlavní město Praha	Střední Čechy	Jihozápad	Severozápad	Severovýchod	Jihovýchod	Střední Morava	Moravsko-slezsko
Neumístění uchazečů o zaměstnání - celkem	2009 1995	539 136 153 041	29 865 1 854	49 144 14 325	54 332 12 716	79 313 27 810	76 463 18 157	94 510 25 124	74 928 20 902	80 581 32 153
z toho ženy (%)	2009 1995	47,9 57,6	48,5 55,0	48,9 64,7	50,2 61,8	49,1 57,1	47,7 59,4	47,1 57,8	46,2 54,3	46,8 54,2
z toho uchazeči do 25 let (%)	2009 1995	35,1 27,9	42,4 20,6	40,6 30,3	39,4 27,1	27,6 29,4	38,0 27,4	36,4 28,3	36,1 27,7	28,5 26,6
z toho dlouhodobě nezaměstnaní uchazeči (nad 12 měsíců) (%)	2009 1995	23,0 23,7	11,5 6,8	18,1 23,1	17,9 21,8	31,0 26,6	19,4 18,3	23,4 20,9	21,3 24,1	30,1 28,0
z toho uchazeči s nárokem na podporu v nezaměstn. (%)	2009 1995	35,1 44,2	42,4 69,2	40,6 52,1	39,4 49,2	27,6 35,5	38,0 50,6	36,4 47,5	36,1 47,3	28,5 36,5
Volná pracovní místa	2009 1995	30 927 88 047	8 508 14 432	3 296 9 892	3 594 13 428	2 551 8 269	4 347 14 363	3 802 10 487	2 073 8 575	2 756 8 601
Míra registrované nezaměstnanosti (%), podle metodiky platné do roku 2004	2009 1995	9,44 2,93	3,78 0,29	7,12 2,57	8,20 2,08	13,15 4,78	9,63 2,36	10,66 3,06	11,81 3,39	12,46 5,07
Roční průměrná obecná míra nezaměstnanosti celkem (%)	2009 1995	6,66 4,02	3,06 2,53	4,42 3,85	5,24 2,85	10,31 6,21	7,30 3,55	6,47 3,45	7,47 4,37	9,68 5,80
Roční průměrná obecná míra nezaměstnanosti mužů (%)	2009 1995	5,85 3,40	2,98 2,23	3,86 2,62	4,62 2,12	8,71 5,56	6,19 2,63	5,71 2,97	6,44 4,24	8,76 5,15
Roční průměrná obecná míra nezaměstnanosti žen (%)	2009 1995	7,73 4,81	3,16 2,86	5,17 5,45	6,05 3,79	12,49 7,04	8,76 4,71	7,48 4,04	8,79 4,54	10,86 6,62
Míra ekonomické aktivity celkem (%) (VŠPS)	2009 1995	58,68 61,51	62,58 62,15	59,63 60,99	59,17 62,62	58,33 63,25	57,74 63,01	57,58 59,85	57,27 60,64	57,60 60,01
Míra ekonomické aktivity mužů (%) (VŠPS)	2009 1995	68,30 71,46	72,06 71,16	69,73 71,65	68,65 72,99	68,95 73,09	67,08 72,88	67,23 69,74	66,65 71,29	66,65 69,45
Míra ekonomické aktivity žen (%) (VŠPS)	2009 1995	49,53 52,33	53,71 54,35	49,87 51,06	50,03 52,88	48,14 54,01	48,86 53,88	48,42 50,71	48,47 50,79	49,03 51,18
Průmyslové podniky (100 a více zaměstnanců)	2009 2000	2 585 2 126	248 181	238 212	344 296	277 241	436 380	437 381	368 276	238 159
podíl oblastí na tržbách z prodeje vlastních výrobků a služeb celkem (%)	2009 2000	100,0 100,0	13,9 11,9	18,2 19,3	10,6 10,9	11,4 13,9	13,9 12,5	10,2 9,8	8,9 8,0	12,8 13,6
průměrný počet zaměstnanců (fyzické osoby)	2009 2000	782 782 858 783	76 316 77 866	94 043 95 565	97 202 105 492	76 572 94 393	123 247 143 455	113 456 125 552	91 311 95 939	110 635 120 521
průměrná hrubá měsíční mzda v Kč	2009 2000	24 316 14 082	32 331 17 032	27 018 16 387	23 436 13 736	23 743 14 142	22 441 12 715	22 484 12 429	21 316 12 550	24 105 15 174

Název ukazatele	Rok	Česká republika	Hlavní město Praha	Střední Čechy	Jihozápad	Severozápad	Severovýchod	Jihovýchod	Střední Morava	Moravsko-slezsko
Stavební podniky (50 a více zaměstnanců se sídlem v kraji)	2009	203 285	71 469	10 533	15 778	17 961	17 407	42 930	13 258	13 949
	2006	175 859	65 331	8 479	15 025	12 209	14 464	35 044	11 841	13 467
průměrný počet zaměstnanců (fyzické osoby)	2009	109 373	31 841	6 873	9 388	8 812	11 507	21 870	9 195	9 888
	2006	112 399	30 960	7 178	10 626	9 406	11 562	21 400	9 782	11 485
průměrná hrubá měsíční mzda v Kč	2009	28 021	33 018	27 114	25 534	26 707	23 574	27 345	26 799	23 901
	2006	22 019	29 412	19 361	19 051	18 415	18 535	21 094	18 186	17 947
podíl oblastí na stavebních pracích (%) ²⁾	2009	100,0	21,7	10,9	11,1	12,3	10,7	14,5	8,4	10,4
	2000	100,0	22,2	9,2	11,6	9,6	13,8	13,5	11,5	8,5
Počet vydaných stavebních povolení	2009	112 674	8 538	20 842	15 550	10 545	14 795	18 998	11 101	11 210
	1995 ³⁾	166 631	11 797	18 984	18 014	15 367	20 155	35 051	26 904	20 359
Předpokládaná hodnota staveb (mil. Kč)	2009	407 611	40 867	47 058	49 999	37 603	43 296	56 375	33 960	42 295
	1995 ³⁾	152 135	23 656	17 361	15 283	14 852	19 115	24 643	16 140	21 085
Zahájené byty	2009	37 319	5 719	7 516	3 994	2 476	5 555	5 807	3 140	3 112
	1996	22 680	3 576	3 361	3 048	1 552	2 933	4 086	2 425	1 699
Dokončené byty	2009	38 473	7 397	7 421	4 200	1 599	4 608	6 344	3 920	2 984
	1996	14 482	1 985	1 708	2 167	876	2 443	2 518	1 312	1 312
z toho modernizované byty	2009	19 029	5 070	1 386	969	757	1 405	3 575	4 479	1 388
	1996	2 725	388	91	81	430	433	372	667	263
Dokončené byty v rodinných domech	2009	19 124	548	5 077	2 682	1 249	2 664	3 152	1 894	1 858
	1996	5 430	417	1 020	859	326	741	903	610	554
Sklizeň obilovin (t)	2009	7 831 998	41 832	1 576 511	1 266 818	629 262	1 103 040	1 899 188	951 147	364 201
	1995	6 601 711	33 690	1 244 904	1 175 592	445 877	966 441	1 605 724	771 341	358 142
z toho sklizeň pšenice (t)	2009	4 358 073	25 506	921 084	711 095	416 572	628 493	954 205	499 489	201 629
	1995	3 822 778	20 876	764 652	630 838	280 569	571 918	871 001	481 020	201 904
Sklizeň brambor (t)	2009	752 539	368	165 921	124 337	17 479	72 389	320 824	25 190	26 031
	1995	1 330 120	8 302	199 309	262 975	61 108	125 563	494 907	106 741	71 215
Výnosy obilovin (t/ha)	2009	5,08	5,68	5,25	4,57	5,16	5,17	5,06	5,52	4,91
	1995	4,19	3,88	4,18	3,72	3,83	4,37	4,49	4,63	3,92
Výnosy pšenice (t/ha)	2009	5,24	5,96	5,47	4,86	5,42	5,34	5,03	5,62	5,14
	1995	4,60	4,42	4,56	4,16	4,24	4,81	4,93	4,88	4,34
Výnosy brambor (t/ha)	2009	26,19	25,42	25,27	27,54	23,90	26,63	26,35	25,19	25,64
	1995	17,08	17,74	15,60	16,21	14,80	16,71	18,86	16,92	16,99
Podíl obyvatel bydlících v domech zásobovaných vodou z veřejných vodovodů (%)	2009	92,8	100,0	83,5	87,2	95,6	92,2	95,0	90,2	97,9
	2000	87,1	99,9	70,5	77,2	93,9	83,8	81,8	79,8	89,7
Podíl obyvatel bydlících v domech napojených na veřejnou kanalizaci (%)	2009	81,3	99,0	66,5	82,1	84,0	70,6	86,8	81,2	80,8
	2000	74,8	99,3	50,0	65,0	80,6	61,9	63,7	60,8	69,4
Čistírný odpadních vod	2009	2 158	25	415	442	270	297	346	220	143
	2000	1 055	18	164	192	207	163	159	77	75
Produkce podnikových odpadů podle sídla podniku (tis. t)	2009	20 513,8	6 292,6	1 310,6	2 383,5	2 238,5	1 000,3	3 407,8	1 165,6	2 715,0
(ne zahrnuje odpad z obcí)	2000	40 162,9	9 656,0	4 835,0	4 848,9	3 910,7	2 576,3	6 390,6	2 823,2	5 122,0

Název ukazatele	Rok	Česká republika	Hlavní město Praha	Střední Čechy	Jihozápad	Severozápad	Severovýchod	Jihovýchod	Střední Morava	Moravsko-slezsko
Měrné emise (REZZO 1 - 3) (t/km ²)										
tuhé částice ⁴⁾	2008	0,41	1,16	0,44	0,43	0,41	0,61	0,32	0,18	0,56
	2000	0,49	1,31	0,61	0,40	0,65	0,48	0,25	0,31	1,15
oxid siřičitý SO ₂	2008	2,24	3,46	2,07	1,10	8,04	1,86	0,49	1,06	4,25
	2000	2,82	3,61	2,16	1,00	12,12	2,29	0,45	1,38	4,86
oxidy dusíku NO	2008	1,77	6,26	1,52	0,42	7,48	1,18	0,44	0,70	3,77
	2000	1,95	6,31	1,67	0,50	7,54	1,52	0,52	0,83	4,40
oxid uhelnatý CO	2008	2,82	4,44	1,95	0,98	1,94	1,57	0,97	1,00	22,54
	2000	3,05	5,02	2,19	1,14	1,89	1,76	0,88	1,04	24,11
Mateřské školy (bez škol pro děti se spec. vzděl. potřebami)	2009/10	4 714	306	638	539	440	800	885	655	451
	2001/02	5 642	324	686	664	565	942	1 061	771	629
děti	2009/10	310 741	32 913	36 688	36 948	32 335	47 302	49 997	38 263	36 295
	2001/02	276 438	26 404	29 694	32 699	30 297	41 989	46 295	34 810	34 250
Základní školy (bez škol pro děti se SVP)	2009/10	3 681	211	467	425	335	644	688	506	405
	2001/02	3 999	234	492	469	376	693	734	534	467
žáci	2009/10	763 550	70 616	90 622	88 782	87 198	115 426	123 769	91 864	95 273
	2001/02	1 027 827	98 538	110 605	117 909	115 710	151 863	169 419	127 738	136 045
Obory odborného vzdělání SŠ bez oborů nástavbového studia (bez škol pro děti se SVP)	2009/10	967	118	105	110	110	155	138	122	109
	2001/02	813	100	82	92	98	135	124	98	84
žáci denního studia	2009/10	348 035	39 999	30 640	40 980	40 350	51 432	57 243	42 693	44 698
	2001/02	190 467	26 482	16 374	21 956	21 137	27 799	30 463	23 283	22 973
Gymnázia (bez škol pro děti se SVP)	2009/10	375	69	34	41	34	55	59	37	46
	2001/02	346	58	33	38	32	53	61	34	37
žáci denního studia	2009/10	142 677	24 266	12 782	15 326	12 504	19 079	24 134	17 854	16 732
	2001/02	136 729	22 592	12 391	15 088	11 665	18 722	23 971	16 609	15 691
Vyšší odborné školy	2009/10	184	38	21	22	13	30	29	20	11
	2001/02	166	34	19	19	11	27	28	18	10
žáci denního studia	2009/10	20 681	4 660	1 557	2 798	1 727	2 546	3 724	2 030	1 639
	2001/02	22 559	5 233	1 783	2 877	1 387	2 945	4 177	2 089	2 068
Lékaři celkem (přepočtené počty, vč. smluvních lékařů)	2009	45 185	9 135	3 920	5 082	4 080	6 087	7 250	4 900	4 731
	2000	38 330	7 356	3 263	4 380	3 624	4 990	6 219	4 230	4 269
ZPBD ⁵⁾ (přepočtené počty)	2009	106 786	19 508	9 058	11 910	10 909	14 206	17 468	11 634	12 093
	2000	107 321	17 979	9 077	12 169	11 533	14 397	17 456	11 910	12 801
SZP ⁶⁾ (přepočtené počty)	2009	191	28	25	20	25	28	28	19	18
	2000	211	26	26	22	26	35	32	22	22
Nemocnice	2009	62 992	10 233	5 796	7 089	6 983	8 967	10 700	6 558	6 666
	2000	67 457	10 665	5 970	7 541	7 861	9 025	11 270	7 171	7 954
lůžka										

Název ukazatele	Rok	Česká republika	Hlavní město Praha	Střední Čechy	Jihozápad	Severozápad	Severovýchod	Jihovýchod	Střední Morava	Moravsko-slezsko
lékaři (lůžková část, přepočtené počty, vč. smluvních lékařů)	2009	10 098	1 746	881	1 152	857	1 397	1 905	1 065	1 096
	2000	8 206	1 504	678	893	791	1 032	1 461	869	977
hospitalizovaní pacienti	2009	2 164 714	342 445	204 286	237 938	233 171	287 350	366 290	245 189	248 047
	2000	2 016 504	294 664	179 936	224 775	223 484	279 789	348 563	221 796	243 497
Odborné léčebné ústavy (vč. lůžkových léčeben)	2009	240	15	21	22	70	31	24	34	23
	2000	223	13	25	21	44	41	21	34	24
lůžka	2009	48 209	2 665	3 217	4 585	15 964	5 405	3 803	7 798	4 772
	2000	44 846	2 299	3 583	4 363	12 411	5 929	3 718	7 679	4 864
lůžka na 1 000 obyvatel	2009	4,6	2,1	2,6	3,8	14,0	3,6	2,3	6,3	3,8
	2000	4,4	1,9	3,2	3,7	11,0	4,0	2,2	6,2	3,8
lékaři	2009	1 638	237	168	168	247	189	218	228	184
	2000	1 309	166	151	141	214	150	159	176	152
Léčebny dlouhodobě nemocných	2009	69	8	7	6	11	8	8	10	11
	2000	75	5	11	8	7	18	6	9	11
lůžka	2009	7 000	1 083	694	795	930	703	865	925	1 005
	2000	6 713	753	810	824	626	1 271	672	798	959
Ambulantní péče - lékaři (přepočtené počty)	2009	32 190	6 943	2 638	3 600	2 866	4 319	4 940	3 519	3 364
	2000	27 734	5 377	2 332	3 204	2 529	3 706	4 460	3 091	3 034
Nemocensky pojištění celkem	2009	4 253 139	969 550	410 640	452 241	363 312	537 375	656 293	422 827	440 901
	1995	4 708 151	725 457	440 957	531 437	492 572	687 776	724 238	555 227	550 467
Průměrné procento pracovní neschopnosti - celkem	2009	4,184	3,311	4,236	4,473	4,091	4,321	4,300	4,840	4,759
	1995	6,150	4,429	5,479	6,184	6,025	6,520	6,639	6,859	7,217
Průměrná doba trvání 1 případu pracovní neschopnosti celkem (kalendářní dny)	2009	45,1	37,1	42,7	45,4	45,0	45,9	47,0	54,4	51,5
	1995	24,4	23,6	23,7	22,8	24,1	23,2	25,1	25,2	27,6
Průměrná doba trvání 1 případu pracovní neschopnosti pro nemoc (kalendářní dny)	2009	43,8	36,0	41,7	44,0	44,1	44,7	45,9	53,4	50,1
	1995	23,7	23,1	23,0	22,1	23,5	22,6	24,5	24,3	26,6
Průměrný denní stav práce neschopných (osoby)	2009	1 777 961	32 104	17 396	20 229	14 863	23 218	28 221	20 463	20 981
	1995	2 895 569	32 128	24 162	32 863	29 677	44 842	48 087	38 085	39 725
Zařízení sociálních služeb	2009	3 060	327	340	324	411	418	450	398	392
	2000	957	32	113	101	127	142	156	147	139
místa v zařízeních sociálních služeb	2009	79 538	5 541	9 196	9 310	10 802	10 476	12 434	11 807	9 972
	2000	74 450	4 476	7 957	8 127	10 717	10 429	11 858	11 452	9 434
Domovy pro seniory	2009	461	19	63	57	58	68	66	69	61
Domovy důchod. a penziony pro d.	2000	486	20	65	51	67	76	79	74	54

Název ukazatele	Rok	Česká republika	Hlavní město Praha	Střední Čechy	Jihozápad	Severozápad	Severovýchod	Jihovýchod	Střední Morava	Moravsko-slezsko
místa v Domovech pro seniory	2009	37 660	2 248	4 895	4 656	5 194	5 222	5 381	5 380	4 684
místa v DD a DPPD	2000	48 292	3 441	5 358	4 904	6 844	7 025	7 958	6 898	5 864
Kriminalita celkem (zjištěné trestné činy)	2009	332 669	83 981	41 171	28 579	38 504	35 353	39 079	24 279	41 402
	1995	368 624	85 677	40 624	30 631	46 176	42 282	43 764	32 608	46 862
zjištěné trestné činy na 1 000 obyvatel	2009	31,7	67,6	33,2	23,7	33,7	23,4	23,5	19,7	33,1
	1995	35,7	70,7	36,7	25,9	40,8	28,3	26,3	26,2	36,2
Kriminalita hospodářská (zjištěné trestné činy)	2009	29 765	6 846	2 939	2 621	3 763	3 686	3 878	2 628	3 388
	1995	24 248	3 857	3 790	1 572	1 764	2 758	3 223	3 585	3 699
Dopravní nehody celkem	2009	74 815	15 583	11 183	6 423	9 805	11 559	5 485	6 205	8 572
	2000	211 516	40 560	25 417	27 536	22 631	28 268	29 224	18 811	19 069
Nehody při nichž došlo ke zranění nebo usmrcení	2009	28 145	2 469	4 153	4 067	3 099	4 380	4 179	3 085	2 713
	2000	25 445	3 133	3 188	3 414	2 727	3 940	3 807	2 679	2 557
nehody při nichž došlo ke zranění nebo usmrcení na 10 000 obyvatel	2009	26,8	19,9	33,5	33,7	27,1	29,0	25,1	25,0	21,7
	2000	24,6	25,8	28,8	28,9	24,1	26,4	22,9	21,5	19,8
Škody způsobené při dopravních nehodách (mil. Kč)	2009	4 981,1	1 057,5	867,6	540,2	520,8	705,0	498,8	341,7	449,5
	2000	7 095,9	1 581,2	1 042,6	953,1	619,3	889,0	988,5	537,8	484,4
Všechna provozovaná vozidla	2009	7 119 323	925 533	938 037	938 376	709 999	1 068 317	1 126 273	738 502	674 286
	2000	5 447 476	697 306	683 576	746 790	543 730	846 150	872 387	562 138	495 399
Osobní automobily	2009	4 435 052	635 092	567 862	554 982	463 539	638 367	671 501	455 037	448 672
	2000	3 431 553	534 034	410 268	436 952	350 142	495 849	517 222	341 816	345 270
osobní automobily na 1 000 obyvatel	2009	423	511	458	459	405	423	403	369	359
	2000	332	440	370	369	310	332	311	275	267
Požáry	2009	20 177	2 383	3 057	2 160	3 210	2 686	2 459	1 792	2 430
	2000	20 919	2 425	2 746	2 293	3 613	2 613	2 992	1 844	2 393
škody při požárech (mil. Kč)	2009	554,9	83,6	471,2	502,5	388,2	266,9	191,3	148,5	116,9
	2000	1 426,3	174,7	256,0	160,8	110,3	179,1	143,5	156,3	245,7

- 1) bez podniků do 20 zaměstnanců, podle sídla podniku
- 2) Stavební práce (v hodnotě "S") provedené v tuzemsku podle kraje místa stavby, podniky s 20 a více zaměstnanci
- 3) bez územně nezačleněných
- 4) bez plošných tuhých emisí REZZO 3
- 5) Zdravotníci pracovníci nelekáři s odbornou způsobilostí
- 6) Střední zdravotnický personál

Grafická příloha

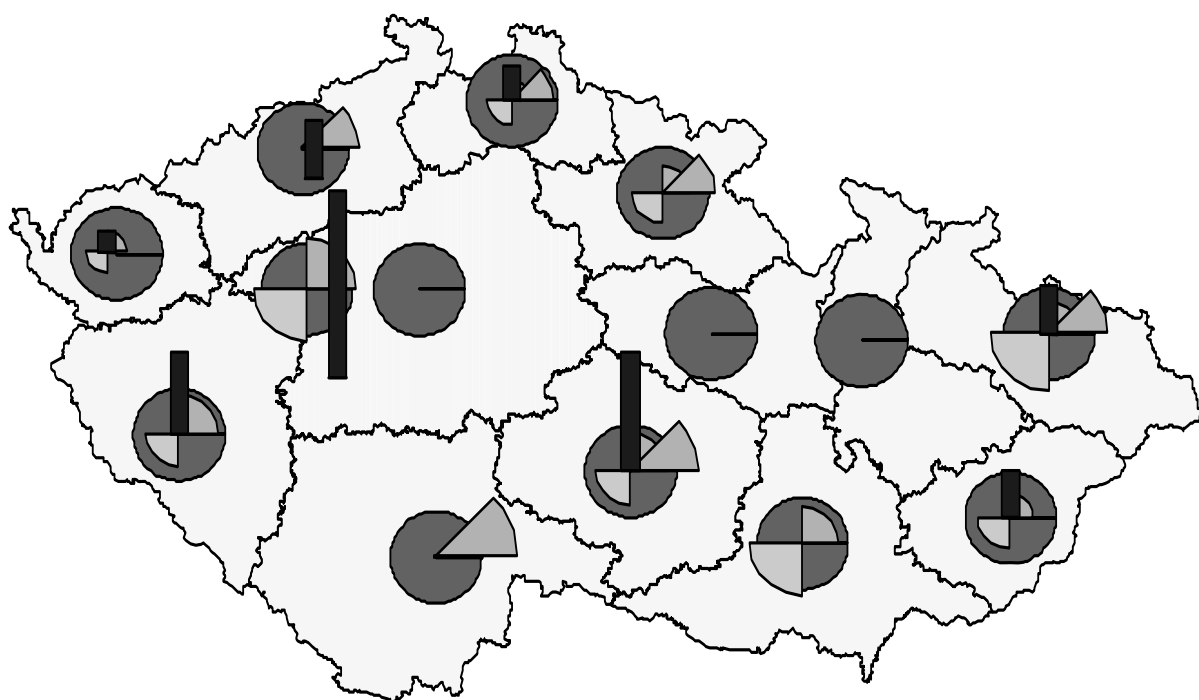

Průměrný věk a struktura obyvatel podle věku k 31.12.2009

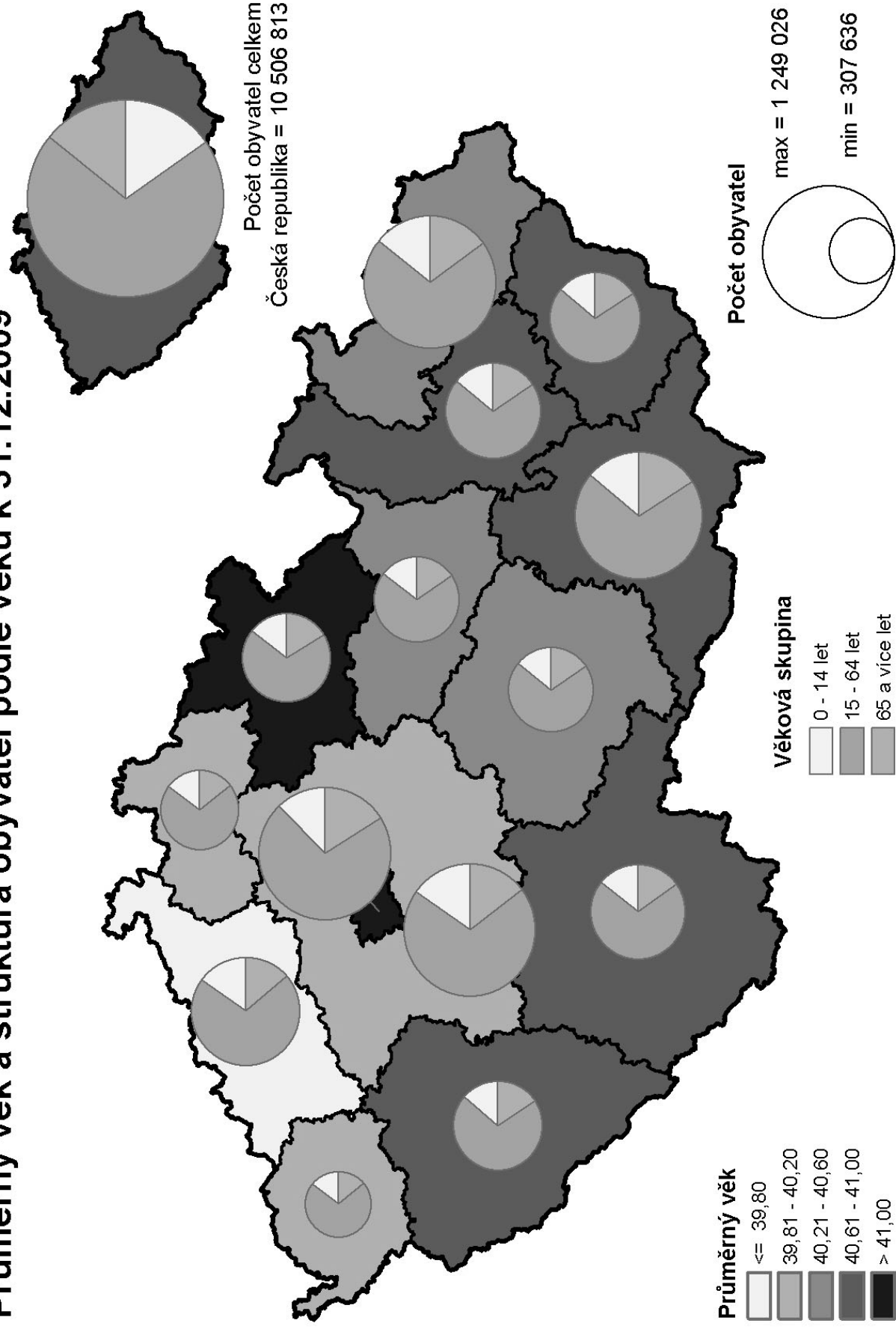

Produkce komunálního odpadu na 1 obyvatele a jeho struktura podle způsobu získávání v roce 2009

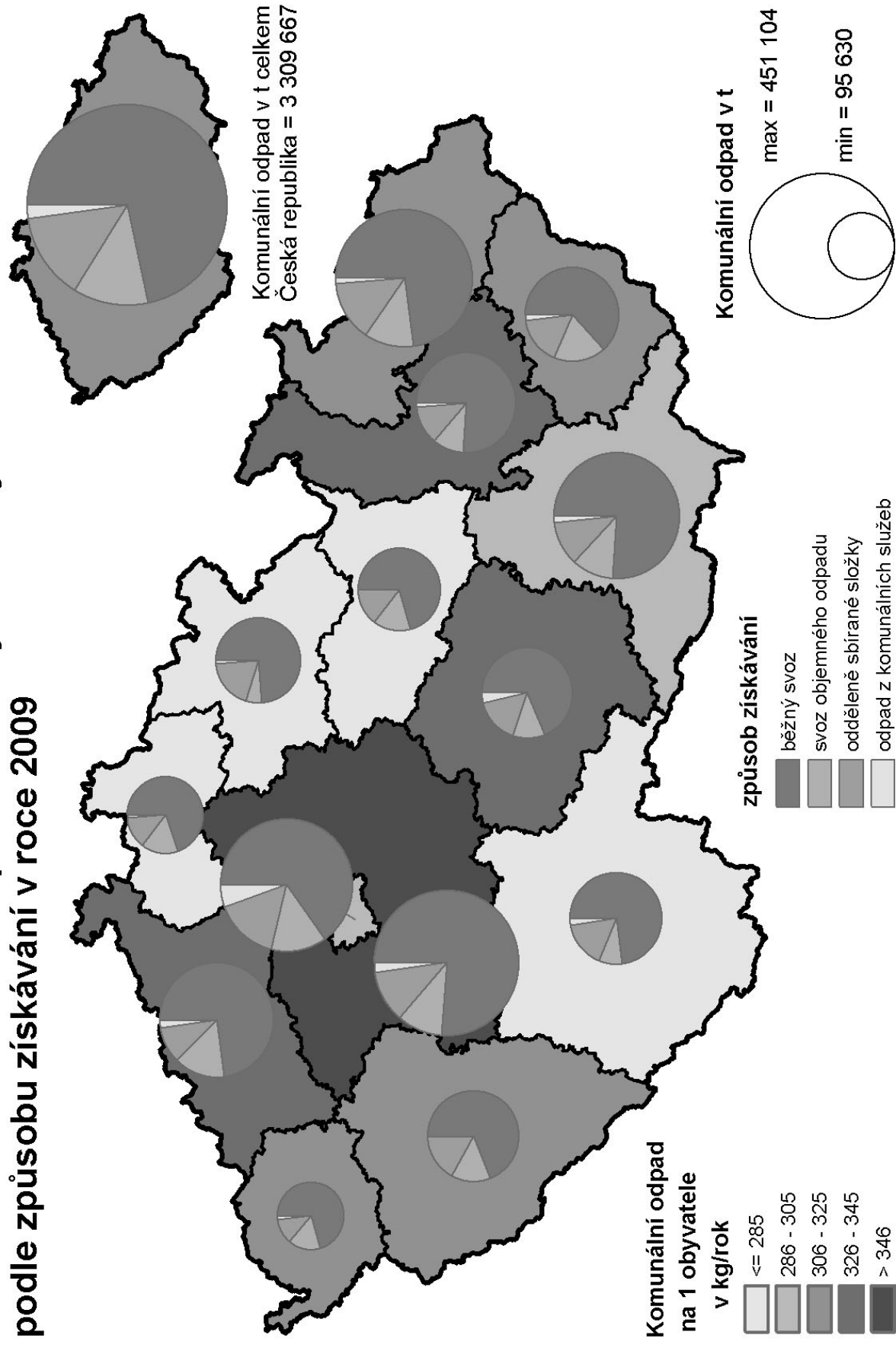

Regionální hrubý domácí produkt na 1 zaměstnaného a hrubá přidaná hodnota v roce 2009*

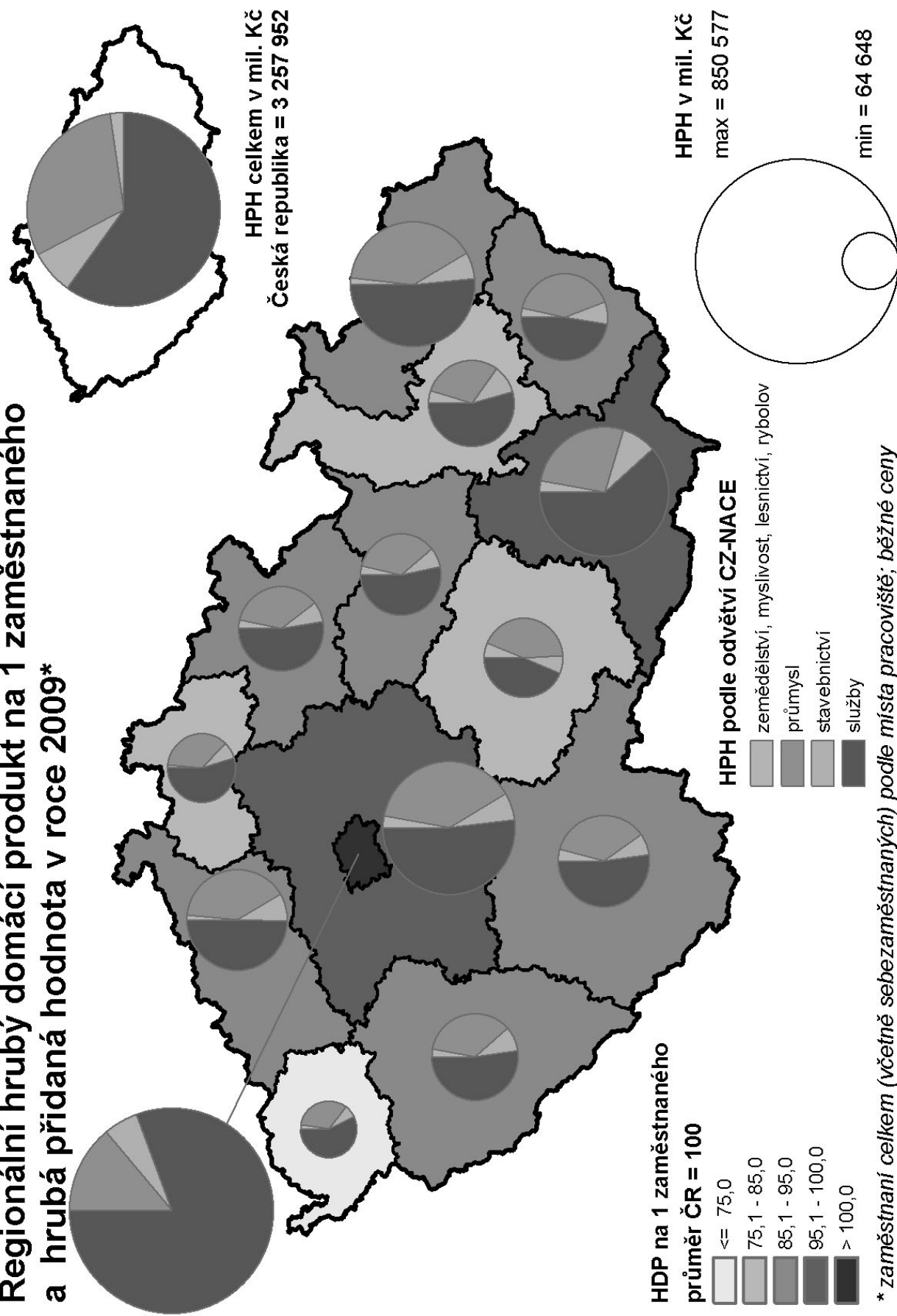

Míra ekonomické aktivity a struktura zaměstnaných v roce 2009

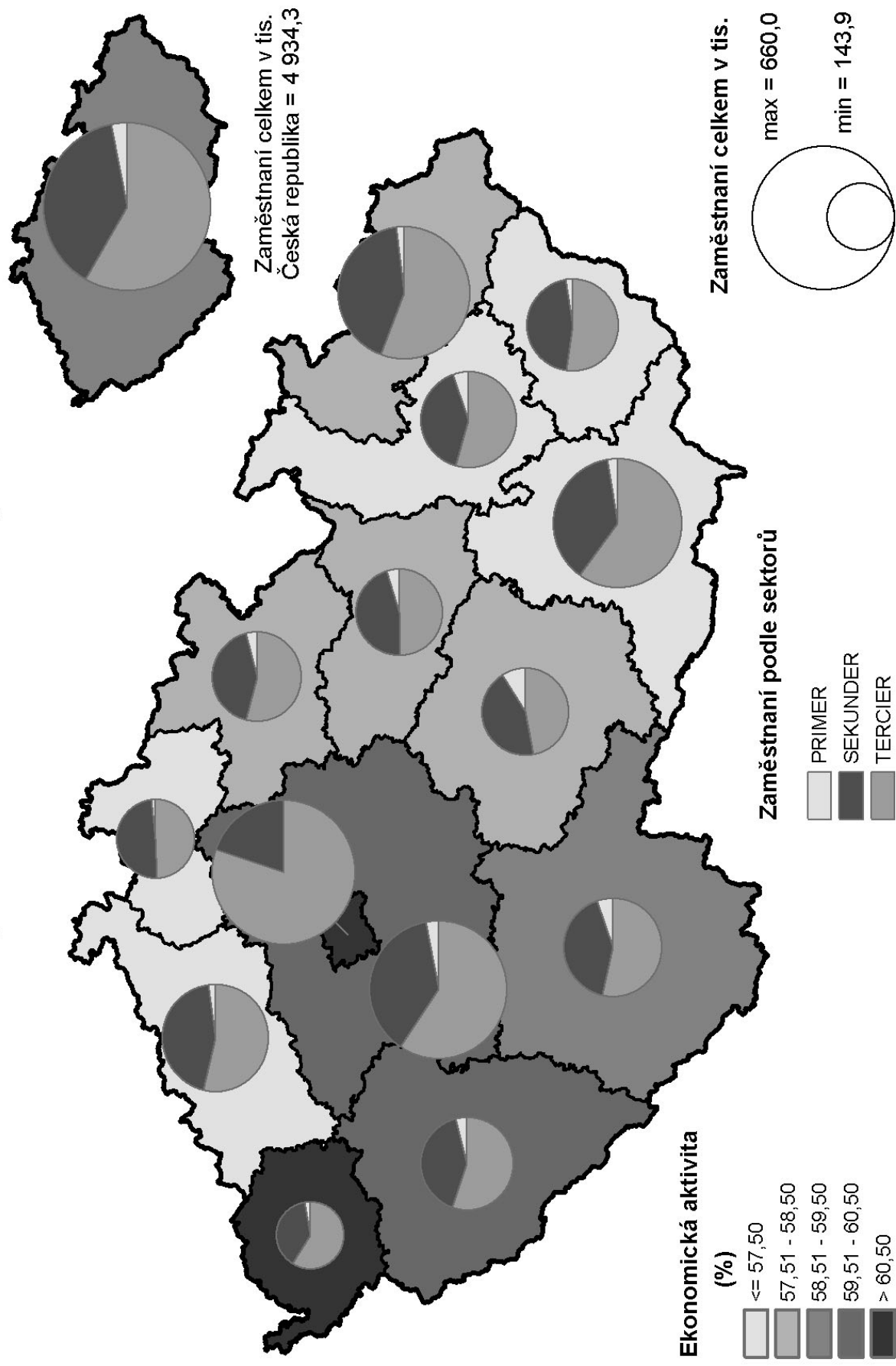

Stavební práce* v tuzemsku realizované podniky se sídlem v kraji a stavební práce podle zadavatele za rok 2009

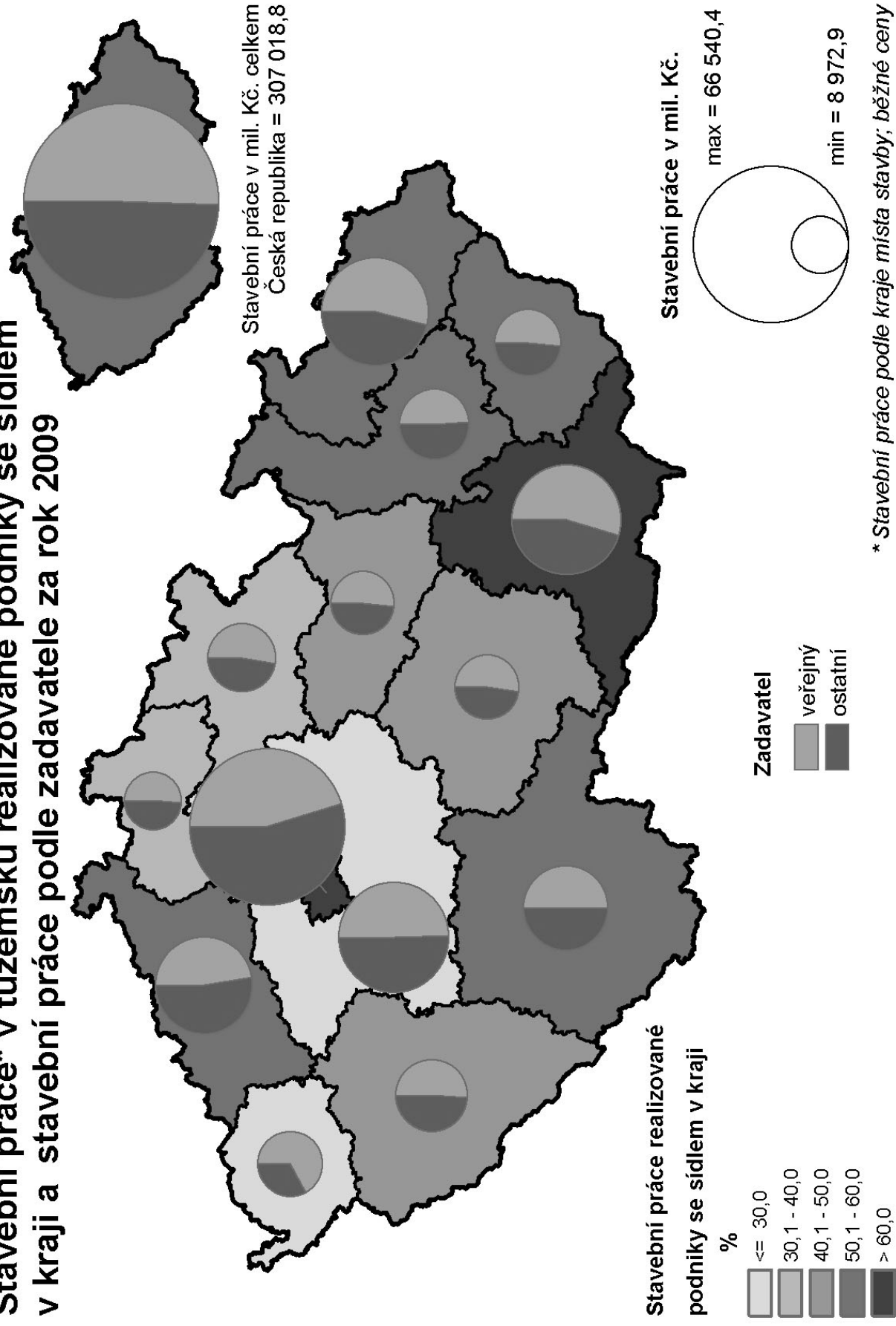

Žáci středních škol na 100 obyvatel ve věku 15-18 let a struktura žáků středních škol podle oboru vzdělávání k 30.9.2009

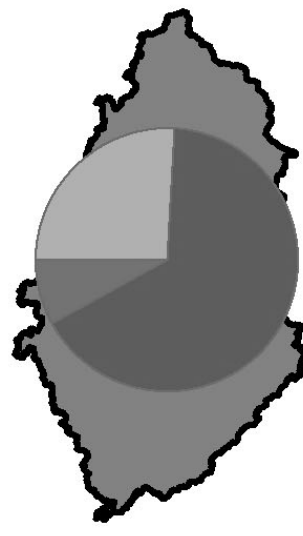

Žáci středních škol celkem
Česká republika = 556 260

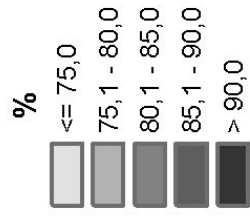
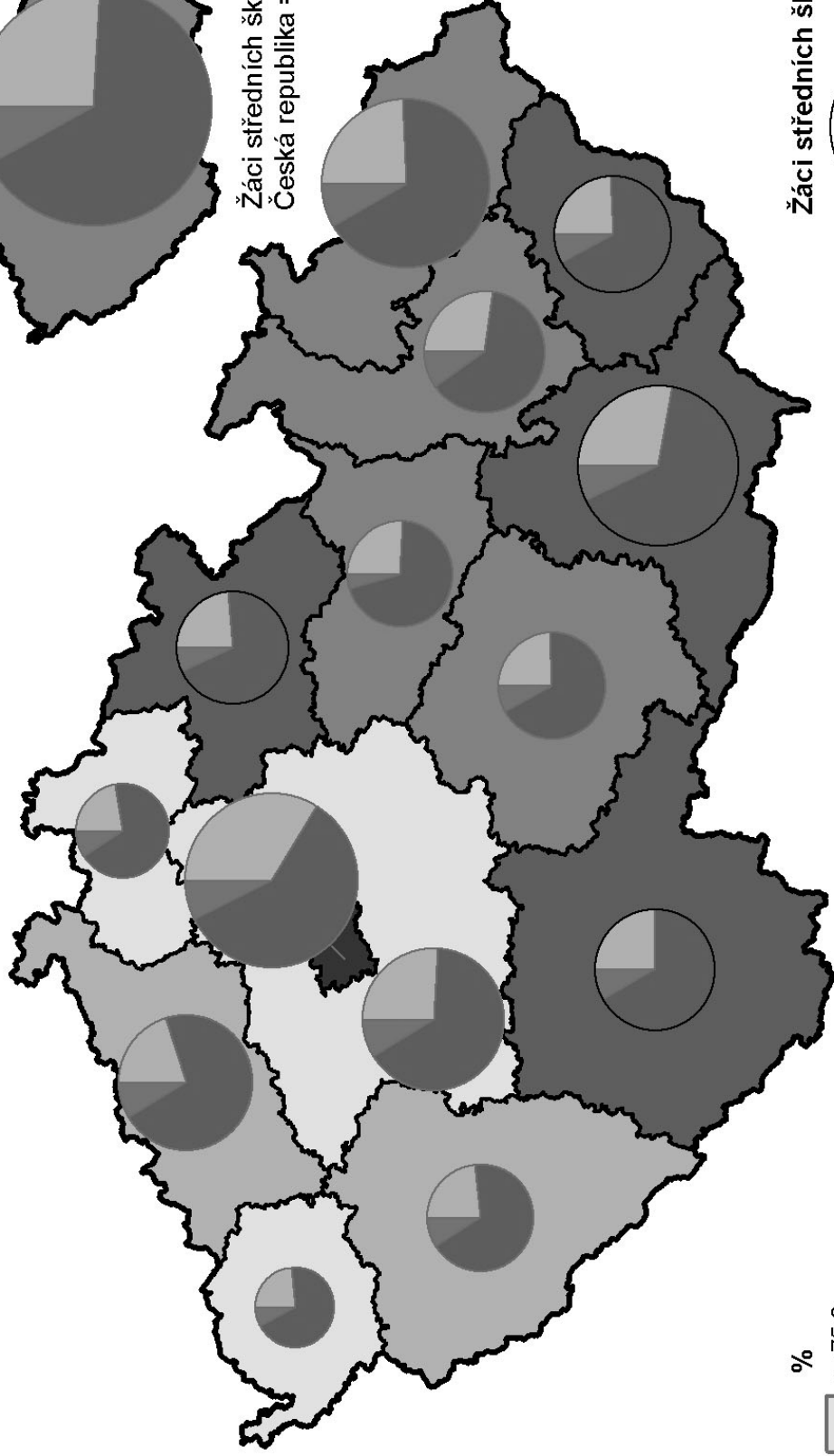

Střední vzdělávání podle oborů

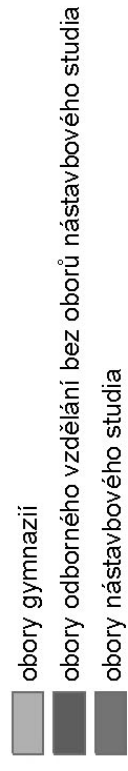

Žáci středních škol

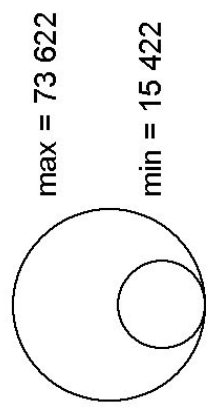

Počet hospitalizovaných pacientů na 1 000 obyvatel a hospitalizovaní podle místa bydliště a místa hospitalizace v roce 2008

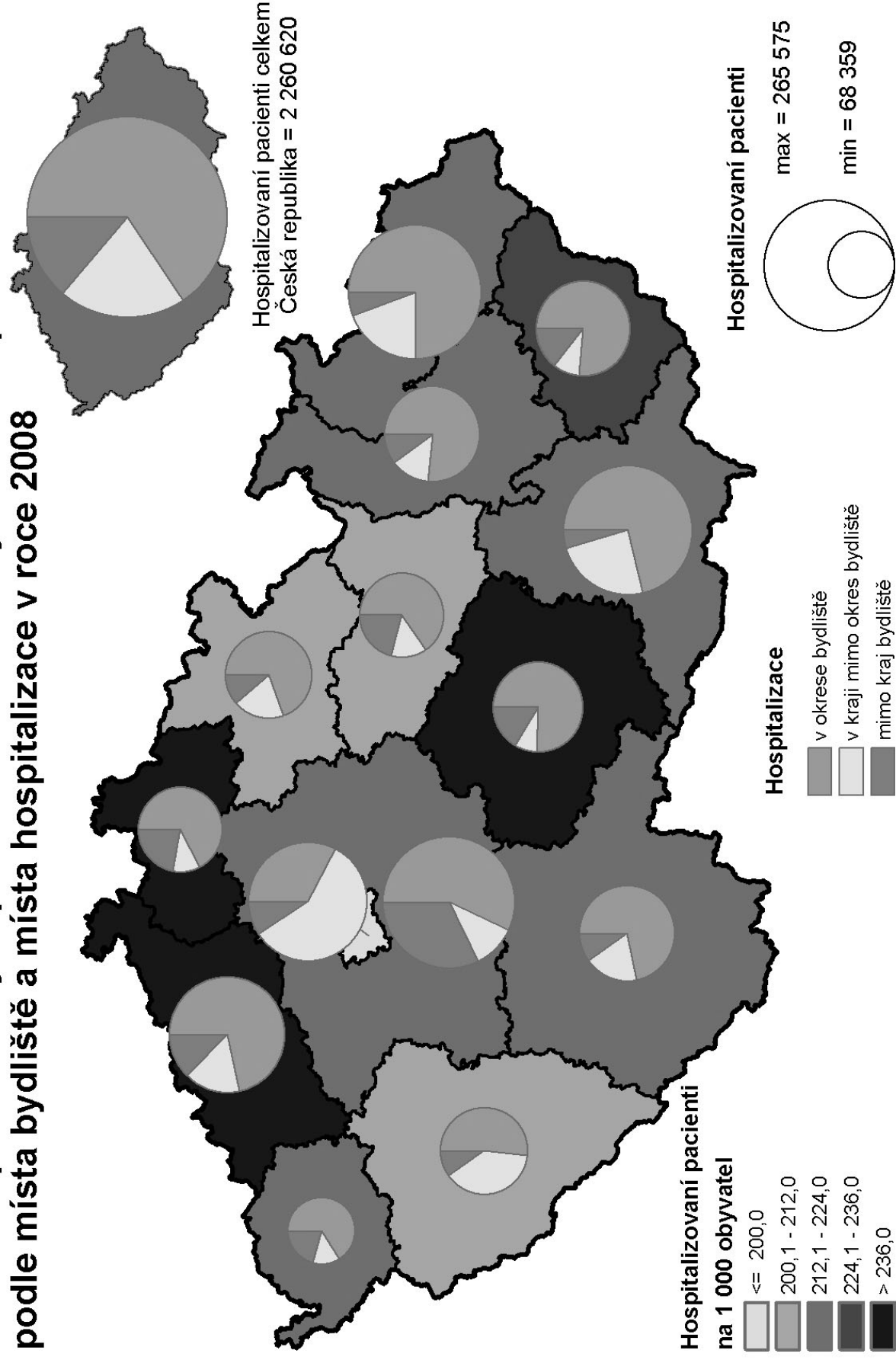

Průměrná délka trvání 1 případu pracovní neschopnosti v roce 2009 a pracovní neschopnost v letech 2005 - 2009

