

Ročník 2014

Regionální statistiky
Kód publikace: 330109-14
Pořadové číslo v roce: 2

Plzeň, 3. října 2014

Statistický bulletin Plzeňský kraj v 1. až 2. čtvrtletí 2014

(webový dokument)

Zpracoval: Krajská správa Českého statistického úřadu v Plzni, Odd. informačních služeb a správy registrů
Vedoucí oddělení: Ing. Lenka Křížová
Informační služby: tel.: 377 612 108, e-mail: infoservisplzen@czso.cz
Kontaktní zaměstnanec: Mgr. Tereza Mildorfová, tel.: 377 612 108, e-mail: tereza.mildorfova@czso.cz

Zajímají Vás nejnovější údaje o inflaci, HDP, obyvatelstvu, průměrných mzdách a mnohé další? Dozvíte se je na internetových stránkách ČSÚ: www.czso.cz

Údaje o Plzeňském kraji naleznete také na internetu: www.plzen.czso.cz

OBSAH

METODICKÉ VYSVĚTLIVKY	5
SOCIÁLNÍ A EKONOMICKÝ VÝVOJ PLZEŇSKÉHO KRAJE	
A. Vybrané ukazatele vývoje hospodářství	13
B. Mezikrajové srovnání vybraných ukazatelů	14
C. Meziokresní srovnání vybraných ukazatelů	16
D. Obyvatelstvo	17
E. Zaměstnanost a mzdy	31
F. Výběrové šetření pracovních sil	32
G. Nezaměstnanost	38
H. Organizační statistika	44
I. Stavební povolení	49
J. Bytová výstavba	52
K. Zemědělství	56
L. Průmysl	58
M. Stavebnictví	59
N. Cestovní ruch	60
O. Ceny	62
P. Kriminalita a nehody	65
Q. Česká republika	68
DOPLŇUJÍCÍ INFORMACE	
R. Životní podmínky	75
ADRESÁŘ PRACOVIŠŤ INFORMAČNÍCH SLUŽEB	77

METODICKÉ VYSVĚTLIVKY

OBYVATELSTVO

Základem pro **údaje o počtu a struktuře obyvatelstva** jsou výsledky sčítání lidu, domů a bytů, která jsou uskutečňována zhruba v desetiletých intervalech. Na tyto výsledky pak průběžně navazují bilance demografických událostí vycházející ze statistických hlášení o sňatcích, narozeních, úmrtích a rozvodech. V údajích o demografických událostech jsou obsaženy i sňatky, narození a úmrtí občanů s trvalým bydlištěm na území ČR, které nastaly v cizině. Data o stěhování přebírá ČSÚ z informačních systémů Ministerstva vnitra ČR a Ředitelství služby cizinecké policie. Údaje jsou zveřejňovány čtvrtletně v členění do krajů a okresů (v Praze také do správních obvodů a městských částí), jednou ročně pak i do jednotlivých obcí.

Veškeré údaje se týkají všech obyvatel, kteří mají v České republice trvalé bydliště, a to bez ohledu na státní občanství. Od r. 2001 (v návaznosti na sčítání lidu, domů a bytů 2001) údaje zahrnují také cizince s vízy nad 90 dnů a cizince s přiznaným azylem a od 1. 5. 2004 také občany zemí EU s přechodným pobytem na území ČR a občany třetích zemí s dlouhodobým pobytem.

Údaje pro **intenzitní ukazatele hrubých relativních měr** demografických událostí jsou vztaženy na 1 000 obyvatel středního stavu. Střední stav obyvatelstva obecně vyjadřuje počet obyvatel daného území bilancovaný k okamžiku, který byl zvolen za střed sledovaného období. Za střední stav obyvatelstva v kalendářním roce je tedy považován počet obyvatel k 1. 7. sledovaného roku. Střední stav obyvatel za jiná období se zjišťuje jako aritmetický průměr středních stavů příslušných měsíců.

Kojenecká úmrtnost udává počet zemřelých dětí před dosažením věku 1 roku připadající na 1 000 živě narozených dětí v příslušném období. Novorozenecká úmrtnost udává počet zemřelých dětí před dosažením věku 28 dnů na 1 000 živě narozených dětí v příslušném období. Publikované hrubé míry jednotlivých demografických procesů (porodnost, úmrtnost, apod.) jsou ovlivněny mimo jiné i věkovou strukturou obyvatelstva daného území.

ZAMĚSTNANOST A MZDY

Výsledky jsou publikovány za celou populaci podniků se zvýšeným důrazem na průměrné mzdy zaměstnanců přepočtené na plně zaměstnané, které zohledňují délku pracovního úvazku.

Od roku 2011 je územní třídění na rozdíl od předchozích let provedeno podle místa skutečného pracoviště zaměstnanců, tzv. pracovištní metodou, která poskytuje pravdivější regionální pohled na trh práce než dříve zveřejňovaná podniková metoda (zařazení celého vykazujícího ekonomického subjektu do kraje, v němž sídlí jeho ústředí).

Průměrný evidenční počet zaměstnanců přepočtený vyjadřuje přepočet na plně zaměstnané (s plnou pracovní dobou). Do evidenčního počtu zaměstnanců se zahrnují všichni stálí i dočasní zaměstnanci, kteří jsou ke zpravodajské jednotce v pracovním, služebním nebo členském poměru (kde součástí členství je pracovní vztah). Nezahrnují se např. ženy na mateřské dovolené, osoby na rodičovské dovolené (nepracují-li současně v pracovním poměru), učni, osoby pracující pro firmu na základě dohod o pracích konaných mimo pracovní poměr, osoby vykonávající veřejné funkce (např. poslanci, senátoři, uvolnění členové zastupitelstev všech stupňů, soudci, aj.).

Průměrná hrubá měsíční mzda představuje podíl mezd bez ostatních osobních nákladů připadající na jednoho zaměstnance evidenčního počtu za měsíc. Do mezd se zahrnují základní mzdy a platy, příplatky a doplatky ke mzdě nebo platu, odměny, náhrady mezd a platů, odměny za pracovní pohotovost a jiné složky mzdy nebo platu, které byly v daném období zaměstnancům zúčtovány k výplatě. Nezahrnují se náhrady mzdy nebo platu za dobu trvání dočasné pracovní neschopnosti nebo karantény placené zaměstnavatelem.

Jedná se o hrubé mzdy, tj. před snížením o pojistné na všeobecné zdravotní pojištění a sociální zabezpečení, zálohové splátky daně z příjmů fyzických osob a další zákonné nebo se zaměstnancem dohodnuté srážky.

Podrobnější informace jsou k dispozici na: http://www.czso.cz/csu/redakce.nsf/i/pmz_m.

METODICKÉ VYSVĚTLIVKY

VÝBĚROVÉ ŠETŘENÍ PRACOVNÍCH SIL

Výběrové šetření pracovních sil je prováděno v náhodně vybraných bytech (0,6 % všech trvale obydlených bytů). Zjištěné údaje jsou převáženy četností jednotlivých věkových skupin mužů a žen. V publikovaných údajích jsou promítnuty výsledky Sčítání lidu, domů a bytů 2011.

Do počtu **zaměstnaných** jsou zahrnuty všechny osoby patnáctileté a starší, které během referenčního týdne příslušely mezi zaměstnance vč. členů produkčních družstev, pracující na vlastní účet, zaměstnavatele či pomáhající rodinné příslušníky.

Za **nezaměstnané** se považují všechny osoby patnáctileté a starší, které ve sledovaném období byly bez práce, aktivně ji hledaly a byly připraveny k nástupu do zaměstnání nejpozději do 14 dnů. Za nezaměstnané jsou považováni i ti, kteří již práci našli, ale nástup je stanoven nejpozději do tří měsíců.

Míra ekonomické aktivity vyjadřuje podíl počtu zaměstnaných a nezaměstnaných (pracovní síly) na počtu všech osob starších patnácti let - udává se v %.

Obecná míra nezaměstnanosti vyjadřuje podíl počtu nezaměstnaných osob na celkové pracovní síle (součet všech zaměstnaných a nezaměstnaných) - udává se v %.

Pro všechny charakteristiky výběrového šetření je možné konstruovat **95 % interval spolehlivosti**, tedy interval, v němž s 95 % pravděpodobností leží skutečná hodnota odhadované charakteristiky. Velikost intervalu spolehlivosti pro odhad základních charakteristik je zřejmá z následující tabulky.

Intervaly spolehlivosti (95 %) pro odhad počtu zaměstnaných v NH, nezaměstnaných a měr nezaměstnanosti (1. až 2. čtvrtletí 2014)

	Zaměstnaní (v tis.)			Nezaměstnaní (v tis.)			Míra nezaměstnanosti (v %)	
	Odhad	95 % interval spolehlivosti		Odhad	95 % interval spolehlivosti		Odhad	95 % interval spolehlivosti
		abs.	rel.		abs.	rel.		abs.
		-/+	-/+ (%)		-/+	-/+ (%)		-/+ (proc. body)
Česká republika	4 962,2	40,0	0,8	318,6	15,0	4,7	6,0	0,3
v tom kraje:								
Hl. město Praha	644,8	17,9	2,8	20,4	5,0	24,6	3,1	0,8
Středočeský	635,9	13,6	2,1	31,4	4,6	14,7	4,7	0,7
Jihočeský	299,4	8,6	2,9	18,1	3,1	17,2	5,7	1,0
Plzeňský	280,5	8,1	2,9	14,2	2,8	19,4	4,8	0,9
Karlovarský	140,4	5,5	3,9	13,6	2,5	18,5	8,8	1,6
Ústecký	368,2	12,8	3,5	34,3	5,6	16,2	8,5	1,4
Liberecký	199,6	7,3	3,6	14,4	2,8	19,6	6,7	1,3
Královéhradecký	255,0	9,4	3,7	15,5	3,4	21,7	5,7	1,2
Pardubický	245,4	8,1	3,3	16,6	3,1	18,8	6,3	1,2
Vysočina	238,7	8,0	3,3	13,5	2,8	20,7	5,4	1,1
Jihomoravský	554,4	14,0	2,5	34,7	5,2	14,9	5,9	0,9
Olomoucký	280,5	10,3	3,7	24,5	4,3	17,5	8,0	1,4
Zlínský	274,2	9,2	3,4	17,2	3,4	19,6	5,9	1,2
Moravskoslezský	545,3	14,2	2,6	50,2	6,1	12,2	8,4	1,0

Poznámka: věková skupina 15+

Zdroj: Výběrové šetření pracovních sil

METODICKÉ VYSVĚTLIVKY

NEZAMĚŠTNANOST (PODLE ÚDAJŮ MPSV)

Údaje o **nezaměstnanosti** jsou převzaty z informačního systému Ministerstva práce a sociálních věcí (podle evidence úřadů práce). Neumístění uchazeči o práci jsou občané bydlící na příslušném území, kteří nejsou v pracovním nebo obdobném vztahu k zaměstnavateli, ani nevykonávají samostatnou výdělečnou činnost a požádali úřad práce o zprostředkování vhodného zaměstnání.

Dosažitelní uchazeči o zaměstnání jsou evidovaní nezaměstnaní, kteří nemají žádnou objektivní překážku pro přijetí do zaměstnání a při nabídce vhodného pracovního místa mohou do něj bezprostředně nastoupit (nejsou ve vazbě, ve výkonu trestu, nepobírají peněžitou pomoc v mateřství, hmotné zabezpečení po dobu mateřské dovolené, nejsou v pracovní neschopnosti, nejsou zařazeni do rekvalifikačních kurzů a nevykonávají krátkodobé zaměstnání).

Na základě dohody s Českým statistickým úřadem Ministerstvo práce a sociálních věcí počínaje lednem 2013 přechází na nový ukazatel registrované nezaměstnanosti v ČR s názvem **Podíl nezaměstnaných osob**. Tento ukazatel nahrazuje doposud zveřejňovanou míru registrované nezaměstnanosti.

Podíl nezaměstnaných osob vyjadřuje podíl dosažitelných uchazečů o zaměstnání ve věku 15-64 let ze všech obyvatel ve stejném věku.

Volnými pracovními místy se rozumí nově vytvořená nebo uvolněná pracovní místa, na která zaměstnavatel zamýšlí získat zaměstnance nebo je hodlá obsadit dočasně přidělenými zaměstnanci agentury práce.

ORGANIZAČNÍ STATISTIKA

Datovým zdrojem pro **organizační statistiku** je Registr ekonomických subjektů (dále jen RES). RES je veřejným seznamem, který vytváří a spravuje ČSÚ na základě zákona č. 89/1995 Sb., o státní statistické službě ve znění pozdějších předpisů. Registr se využívá zejména ve státní statistické službě ke stanovení okruhu zpravodajských jednotek pro jednotlivá statistická zjišťování. RES je průběžně aktualizován daty ze statistických zjišťování a z administrativních zdrojů. Po spuštění základních registrů veřejné správy od 1. 7. 2012 se základním zdrojem pro aktualizaci stal Registr osob (ROS).

V RES jsou evidovány **právnícké osoby** včetně organizačních složek státu a **fyzické osoby**, které mají postavení podnikatele. **Obchodní společnosti** zahrnují veřejné obchodní společnosti, společnosti s ručením omezeným, komanditní společnosti, akciové společnosti, Evropská hospodářská zájmová sdružení a Evropské společnosti. **Družstva** zahrnují i družstevní podniky. **Fyzické osoby** zahrnují soukromé podnikatele podnikající dle živnostenského zákona, fyzické osoby provozující jinou podnikatelskou činnost podle zvláštních předpisů a zemědělské podnikatele - fyzické osoby. Od roku 2013 se v evidenci RES nerozlišují fyzické osoby zapsané a nezapsané v obchodním rejstříku. V souvislosti s novým Občanským zákoníkem došlo od 1. 1. 2014 k rozšíření počtu právních forem - jedná se především o subjekty typu spolek, sdružení.

Členění RES **podle převažující činnosti** odpovídá sekcím a oddílům klasifikace ekonomických činností CZ-NACE. Členění podle zařazení subjektů do institucionálních sektorů (pouze roční data) vychází z Číselníku institucionálních sektorů a subsektorů.

STAVEBNÍ POVOLENÍ

Údaje o **vydaných stavebních povoleních** jsou zpracovány na základě výkazů předkládaných jednotlivými stavebními úřady, odbory dopravy a životního prostředí krajských úřadů, pověřených obecních úřadů a újezdními úřady. Stavební povolení odpovídají zákonu č. 183/2006 Sb., o územním plánování a stavebním řádu (stavební zákon) se stanovením závazných podmínek pro provedení a užívání stavby. **Orientační hodnota staveb** zahrnuje celkové náklady včetně technologie (v běžných cenách) vynaložené na přípravu, realizaci a uvedení stavby do provozu.

Nová výstavba představuje zcela novou konstrukci, nové stavební dílo. Změnami dokončených staveb se rozumí nástavby, jimiž se stavby zvyšují, přístavby, jimiž se stavby půdorysně rozšiřují a které jsou

METODICKÉ VYSVĚTLIVKY

vzájemně provozně propojeny s dosavadní stavbou, dále vestavby, tj. stavební úpravy, při nichž se zachovává vnější půdorysné i výškové ohraničení stavby.

Stavbami na ochranu životního prostředí se rozumí stavební akce k ochraně čistoty vod, ovzduší, klimatu, přírody a půdy, akce k ekologickému nakládání s odpady a k omezení působení fyzikálních faktorů na životní prostředí.

BYTOVÁ VÝSTAVBA

Údaje **o bytové výstavbě** jsou zpracovány z měsíčního statistického výkaznictví, ke kterému mají výkaznickou povinnost stavební úřady. Zahrnují celou bytovou výstavbu na území (včetně nástaveb, vestaveb a přístaveb), kterou vznikají nové byty. Nejsou zahrnuty byty vzniklé změnou účelu užívání bez stavebních úprav. Údaje jsou zpracovány územní metodou a relevantní k území krajů i okresů.

Bytem se rozumí místnost nebo soubor místností, které jsou podle rozhodnutí stavebního úřadu určeny k bydlení a mohou svému účelu sloužit jako samostatné bytové jednotky. **Byty zahájené** (ohlášené i povolené) jsou takové, na které bylo ve sledovaném období podáno stavební ohlášení o provedení jednoduchých staveb podle § 104 odst. 2, písmeno a) až d) nebo vydáno stavební povolení podle § 115 se závaznými podmínkami pro provedení a užívání stavby ve smyslu stavebního zákona. **Byty dokončené** jsou byty v dokončených budovách, které vyžadovaly stavební ohlášení nebo povolení anebo byla stavba prováděna na podkladě veřejnoprávní smlouvy (§ 116) nebo certifikátu vydaného autorizovaným inspektorem (§ 117) a lze je užívat na základě oznámení stavebnímu úřadu (§ 120) nebo kolaudačního souhlasu (§ 122).

ZEMĚDĚLSTVÍ

Statistické zjišťování **o výrobě masa** je prováděno měsíčně výkazem, který předkládají všichni provozovatelé jatek vč. ekonomických subjektů porážejících jatečná zvířata z vlastního výkrmu. Soubor zpravodajských jednotek je tvořen na základě seznamu provozních jatek, sanitních jatek a porážkových míst podle evidence Státní veterinární správy. Porážky zahrnují všechna jatečná zvířata bez ohledu na to, zda jsou tuzemského původu nebo byla dovezena ze zahraničí. Nutné porážky jsou započítány do jatečné hmotnosti v případě, že maso je použito pro lidskou spotřebu. Výroba masa celkem zahrnuje výrobu hovězího, telecího, vepřového, skopového, koziho a koňského masa; zahrnuta není výroba drůbežího masa.

Kapitolu doplňuje **tabulka s nejaktuálněji zjištěnými daty** z rostlinné výroby (s výjimkou 1. čtvrtletí). Podrobné metodické vysvětlivky k těmto tabulkám jsou uvedeny v příslušných speciálních publikacích ČSÚ.

PRŮMYSL

Údaje jsou publikovány za podnikatelské subjekty s převažující průmyslovou činností **se 100 a více zaměstnanci** a zjišťovány podnikovou metodou, tedy za podniky **se sídlem na příslušném území** včetně jejich závodů a provozoven v jiných krajích. Vzhledem k nižší relevantnosti k příslušnému území nejsou údaje již dále členěny do okresů. V kategorii 100 a více zaměstnanců je zjišťování úplné.

Tržby z prodeje vlastních výrobků a služeb průmyslové povahy jsou uvedeny v základních běžných cenách, které fakturuje výrobce kupujícímu a jsou vedeny na účtech 601 a 602.

Průměrný počet zaměstnanců za měsíc se počítá jako součet počtu fyzických osob v jednotlivých dnech sledovaného měsíce (včetně dnů pracovního klidu a pracovního volna), který se dělí počtem všech kalendářních dnů měsíce.

Průměrná hrubá měsíční mzda představuje podíl mezd bez ostatních osobních nákladů připadající na jednoho zaměstnance evidenčního počtu za měsíc. Do mezd se zahrnují základní mzdy a platy, příplatky a doplátky ke mzdě nebo platu, prémie a odměny, náhrady mezd a platů, odměny za pracovní pohotovost a jiné složky mzdy nebo platu, které byly v daném období zaměstnancům zúčtovány k výplatě. Nezahrnují se náhrady mzdy nebo platu po dobu prvních 21 kalendářních dnů trvání dočasné pracovní neschopnosti (karantény) placené zaměstnavatelem. Jedná se o hrubé mzdy, tj. před snížením o pojistné na všeobecné

METODICKÉ VYSVĚTLIVKY

zdravotní pojištění a sociální zabezpečení, zálohové splátky daně z příjmů fyzických osob a další zákonné nebo se zaměstnancem dohodnuté srážky.

STAVEBNICTVÍ

Údaje jsou publikovány za podnikatelské subjekty s převažující stavební činností (oddíl 41, 42 a 43 klasifikace CZ-NACE) **s 50 a více zaměstnanci**. Subjekty jsou územně zařazeny podle **kraje sídla podniku**.

Průměrný evidenční počet zaměstnanců ve fyzických osobách zahrnuje všechny stálé a dočasné zaměstnance, kteří jsou v pracovním poměru sledovaných podniků. Mzdy jsou uváděny v hrubých částkách.

Stavební práce jsou zejména práce na výstavbě, přestavbě, rozšíření, obnově, opravách a údržbě stálých i dočasných budov a staveb. Zahrnují i montážní práce stavebních konstrukcí a hodnotu zabudovaného materiálu a konstrukcí. **Základní stavební výroba (ZSV)** představuje objem stavebních prací, které jednotka provedla pracovníky zahrnutými do jejího evidenčního stavu včetně produktivní práce učňů a objemu stavebních prací na vlastním hmotném investičním majetku.

Pozemní stavitelství zahrnuje veškeré stavební práce provedené na pozemních stavbách v tuzemsku, tj. výstavbu bytových a nebytových budov a specializované stavební činnosti.

Inženýrské stavitelství zahrnuje veškeré práce provedené na inženýrských stavbách (výstavba silnic a železnic, výstavba inženýrských sítí a ostatních staveb jako např. vodních děl).

CESTOVNÍ RUCH

Údaje o kapacitách hromadných ubytovacích zařízení a jejich návštěvnosti vycházejí z pravidelného měsíčního a čtvrtletního šetření.

Hromadná ubytovací zařízení jsou zařízení s minimálně pěti pokoji a zároveň deseti lůžky, která pravidelně (nebo nepravidelně) poskytují přechodné ubytování hostům (včetně dětí) za účelem dovolené, zájezdu, lázeňské péče, služební cesty, školení, kursu, kongresu, symposia, pobytu dětí ve škole v přírodě, v letních a zimních táborech, apod. Mezi hromadná ubytovací zařízení patří hotely, penziony, turistické ubytovny, chatové osady, kempy a ostatní ubytovací zařízení (např. léčebné lázně, rekreační zařízení podniků, školící střediska).

Celkový **počet pokojů** sloužících pro cestovní ruch nezahrnuje pokoje pro ubytování personálu, majitelů zařízení a pokoje dlouhodobě sloužící pro ubytování zaměstnanců jiných podniků (déle než 1 rok). Celkový **počet lůžek** zahrnuje pouze lůžka sloužící pro cestovní ruch, nezahrnuje lůžka příležitostná.

Host v ubytovacím zařízení je každá osoba (včetně dětí a kromě personálu a majitelů ubytovacího zařízení), která použila služeb ubytovacího zařízení k přechodnému ubytování. Mezi hosty se nezapočítávají osoby, které používají služeb ubytovacího zařízení pro přechodné ubytování za účelem zaměstnání či řádného studia. Doba pro přechodné ubytování, kdy lze hosta považovat za účastníka cestovního ruchu, nesmí být delší než 1 rok. Za **rezidenta** se považuje osoba, která má trvalý (stálý) pobyt v České republice. Může to tedy být občan České republiky i cizí státní příslušník trvale žijící na území České republiky. **Nerezidentem** je pak osoba, která trvale žije v jiné zemi (včetně občanů České republiky trvale žijících v cizině).

Výběrové šetření cestovního ruchu (VŠCR) je zdrojem údajů o výjezdovém a domácím cestovním ruchu našich rezidentů. Údaje o výjezdovém a domácím cestovním ruchu se zjišťují u všech členů domácnosti, kteří jsou dotazováni na cesty, jež uskutečnili ve sledovaném období za účelem trávení volného času. Delší cestou se rozumí cesta za účelem trávení volného času a rekreace, při které osoba alespoň 4x za sebou přenocovala mimo své obvyklé prostředí, v případě kratší cesty osoba přenocovala mimo své obvyklé prostředí alespoň 1x a nejvíce 3x.

METODICKÉ VYSVĚTLIVKY

CENY

Spotřebitelské ceny jsou průměrné ceny vybraných druhů zboží a služeb (cenových reprezentantů) za kraje v posledním měsíci sledovaného čtvrtletí. Jejich uspořádání v legendě vychází ze struktury spotřebního koše.

Ceny zemědělských výrobků jsou zjišťovány v síti vybraných zemědělských výrobců. Jsou to převážně nominální ceny vybraných zemědělských výrobků podle hlavních (specifikovaných) jakostí. Průměrné měsíční ceny sledovaných výrobků se vypočítávají prostým aritmetickým průměrem z vykázaných cen jednotlivých výrobců.

Index spotřebitelských cen je počítán na základě zjištěných cen zboží a služeb za vybrané zpravodajské jednotky pomocí Laspeyresova vzorce. Vývoj spotřebitelských cen (životních nákladů) se sleduje na spotřebních koších souboru vybraných druhů zboží a služeb placených obyvatelstvem. Indexy spotřebitelských cen jsou uvedeny v rozsahu 12 oddílů klasifikace konečné spotřeby domácností CZ-COICOP (Classification of individual Consumption by Purpose).

V letech 2010-2011 proběhla komplexní revize váhového systému. Váhy od roku 2012 byly stanoveny na základě výdajů domácností ze statistiky národních účtů v roce 2010. Váhy pro detailní cenové reprezentanty byly vypočteny dle údajů ze statistiky rodinných účtů v roce 2010. Od ledna roku 2014 jsou publikované cenové indexy vypočteny podle nových revidovaných indexních schémat. Váhy jsou zaktualizovány na základě výdajů domácností statistiky národních účtů v roce 2012. Pro detailní cenové reprezentanty je zachována struktura statistiky rodinných účtů z roku 2010. U cenových indexů došlo ke změně ceny základního období z prosince 2011 na prosinec 2013. Z tohoto nového základu vypočtené indexy jsou na všech úrovních spotřebního koše řetězeny k základu rok 2005 = 100.

Cenové **indexy zemědělských výrobců** jsou od ledna 2013 počítány na nových váhových schématech, odvozených od průměru tržeb za roky 2009, 2010 a 2011. Indexy jsou počítány k novému základu průměr roku 2010 = 100. Zveřejněné indexy za roky 2010, 2011 a 2012 jsou zrevidovány.

Indexy cen průmyslových výrobců jsou počítány na základě cen za výběrové soubory reprezentantů a vybrané zpravodajské jednotky agregací jednoduchých indexů cen reprezentantů do úhrnů pomocí výpočetního vzorce typu Laspeyres. V průběhu roku 2011 proběhla standardní komplexní revize indexů cen průmyslových výrobců. Na jejím základě jsou cenové indexy od ledna 2012 počítány na nových vahách za rok 2010. Váhy byly stanoveny na základě struktury tuzemských tržeb za rok 2010 z výkazu Prům 2-01, P 4-01 a Ceny Prům 1-12. Indexy počítané k cenovému základu prosinec 2005 = 100 byly nahrazeny novými technickými indexy s cenovým základem prosinec 2010 = 100. Takto vypočtené indexy jsou od čtyřmístné úrovně klasifikace CZ-CPA výše řetězeny ke stávajícímu bazickému základu průměr roku 2005 = 100 a prosinec 2005 = 100, čímž je zajištěno pokračování současných časových řad indexů.

Indexy cen stavebních prací jsou počítány čtvrtletně na základě dat z výkaznictví Ceny Stav 1-04. **Měsíční cenové indexy stavebních prací** jsou proto odhadovány pomocí výsledků dalších měsíčních šetření ČSÚ. Vstupními hodnotami pro **odhady** cenových indexů stavebních prací jsou především indexy cen materiálů a výrobků spotřebovávaných ve stavebnictví za běžný měsíc a indexy cen stavebních prací ze čtvrtletního šetření. Do výpočtu hodnot odhadů cenových indexů stavebních prací jsou kromě materiálových vlivů zahrnuty i vlivy nemateriálové povahy.

Odhady měsíčního vývoje cenových indexů stavebních prací se vždy po uplynutí čtvrtletí (45. den) **zpětně zpřesňují** (běžně revidují) podle nejnovějších výsledků přímého čtvrtletního šetření o pohybu cen stavebních prací Ceny Stav 1-04. V průběhu let 2010 a 2011 proběhla mimořádná revize cenových indexů a od 1. čtvrtletí 2012 jsou publikovány revidované cenové indexy počítané na základě nových indexních schémat (váhových systémů), které vycházejí z průměrné produkční struktury stavební výroby v letech 2007 až 2010. **Základním obdobím publikované časové řady je nadále rok 2005 a základní cenovou hladinou je průměr za rok 2005.** Odvozeně jsou počítány indexy meziroční a meziměsíční. Časové řady plynule navazují na předchozí publikované cenové indexy.

Cenové **indexy tržních služeb** jsou od ledna 2013 počítány na nových vahách, založených na struktuře tržeb roku 2011. Nově vypočtené indexy k základu průměr roku 2011 = 100 jsou řetězeny ke stávajícímu cenovému základu průměr roku 2005 = 100, čímž je zajištěno pokračování dosavadních časových řad indexů. Dosud publikované indexy nebudou revidovány.

METODICKÉ VYSVĚTLIVKY

Průměrné ceny vybraných výrobků průmyslových výrobců jsou měsíčně počítány a publikovány za vybrané výrobky potravinářského průmyslu. Aktualizace váhového schématu je prováděna na podkladě tržeb v tuzemsku vždy v lednu. Od 1. ledna 2005 byl zaveden výpočet váženého aritmetického průměru. Průměrné ceny jsou výstupem z měsíčního zpracování Indexů cen průmyslových výrobců.

KRIMINALITA, NEHODY

Údaje o kriminalitě a dopravních nehodách byly převzaty z podkladů Policejního prezidia ČR.

Data o **zjištěných a objasněných trestných činech** zahrnují také trestné činy na železnici a trestné činy evidované službou cizinecké policie. Objasněné trestné činy zahrnují trestné činy spáchané a vyřešené ve vykazovaném období.

Obecná kriminalita zahrnuje násilné trestné činy, mravnostní trestné činy, majetkové trestné činy, podvody a zpronevěry, ostatní majetkové a ostatní kriminální trestné činy. **Hospodářská kriminalita** zahrnuje především trestné činy v obchodních a finančních vztazích.

Dopravní nehody zahrnují všechny nehody nahlášené Policii České republiky. Počet usmrčených, zraněných těžce a lehce odpovídá stavu do 24 hodin po nehodě. Hmotná škoda zahrnuje škodu na vozidlech, jejich nákladu nebo na zařízení komunikace.

ŽIVOTNÍ PODMÍNKY

Český statistický úřad uskutečnil v období od 23. února do 12. května 2013 již devátý ročník výběrového šetření o příjmech a životních podmínkách domácností „**Životní podmínky 2013**“, které jsou v rámci projektu EU-SILC (European Union – Statistics on Income and Living Conditions), povinny zabezpečovat všechny členské státy Evropské unie. Jednotkou zjišťování, v níž šetření probíhalo, byl byt. Byty byly vybrány na základě dvoustupňového náhodného výběru. Do něj byly zahrnuty všechny kraje tak, aby bylo pokryto celé území ČR, přičemž rozsah výběru za kraj byl úměrný jeho velikosti. Do šetření byly zahrnuty všechny osoby, které v době šetření měly ve vybraném bytě své obvyklé bydliště. Výsledky šetření „**Životní podmínky 2013**“ odráží situaci domácností v roce 2012 (za nějž byly zjišťovány veškeré příjmy) a situaci v době dotazování, tj. na jaře roku 2013 (u ostatních ukazatelů).

Hospodařící domácnost tvoří jedinec nebo skupina osob, bydlících ve vybraném bytě, které spolu trvale žijí a společně hradí základní a provozní výdaje domácnosti.

Čistý peněžní příjem domácnosti zahrnuje příjmy domácnosti (zejména dávky státní sociální podpory a příjmy z pronájmu) a dále příjmy všech osob žijících v dané domácnosti (především pracovní a sociální příjmy, ale i další). V tabulkách je příjem většinou uváděn po přepočtu celkového příjmu domácnosti na osobu.

Při interpretaci a analýze výsledků šetření je třeba mít neustále na paměti, že jsou zatíženy určitou chybou (výběrovou i nevýběrovou). Podrobné výsledky šetření, metodika a tabulky s odhady 95 % intervalu spolehlivosti, jsou uvedeny ve zdrojové publikaci „**Příjmy a životní podmínky domácností v roce 2013**“, která je dostupná na internetových stránkách ČSÚ: <http://www.czso.cz/csu/2014edicniplan.nsf/p/160021-14>.

METODICKÉ VYSVĚTLIVKY

ZNAČKY V TABULKÁCH

- nulový údaj
- 0 nenulový údaj, jehož velikost je menší než polovina jednotky v tabulce
- x číselný údaj není logicky možný
- . údaj není znám
- i.d. údaj nelze zveřejnit (individuální údaj)

Výpočty v tabulkách jsou prováděny z nezaokrouhlených údajů (včetně součtů).

VYBRANÉ UKAZATELE VÝVOJE HOSPODÁŘSTVÍ

Tab. A.1 Vybrané ukazatele vývoje hospodářství v Plzeňském kraji v 1. až 2. čtvrtletí 2014

	Měřicí jednotka	2. čtvrtletí		Od počátku roku	
		absolutně	index 2014/2013	absolutně	index 2014/2013
OBYVATELSTVO					
Živě narození	osoby	1 469	104,9	2 774	100,3
Zemřelí	osoby	1 492	93,3	2 949	96,7
Přistěhovalí	osoby	1 193	108,8	2 554	100,9
Vystěhovalí	osoby	1 097	111,6	2 214	106,8
Počet obyvatel ¹⁾	osoby	x	x	573 634	100,1
ZAMĚSTNANOST A MZDY					
Míra ekonomické aktivity ²⁾	%	60,2 ⁷⁾	60,0	60,1 ⁷⁾	60,3
Zaměstnaní v hlavním zaměstnání podle VŠPS	tis. osob	280,5	100,1	279,4	99,7
z toho podnikatelé		45,1	118,6	43,9	112,7
Zaměstnanci ³⁾	přepočtené osoby v tis.	204,1	101,4	202,6	101,1
Průměrná hrubá měsíční mzda ³⁾	Kč	24 345	103,1	23 902	103,3
NEZAMĚSTNANOST (podle MPSV)¹⁾					
Neumístění uchazeči o zaměstnání	osoby	x	x	21 814	92,5
z toho ženy	osoby	x	x	11 709	95,3
Volná pracovní místa	místa	x	x	4 331	148,6
Podíl nezaměstnaných osob ⁴⁾	%	x	x	5,48 ⁷⁾	5,87
Uchazeči na 1 volné pracovní místo	osoby	x	x	5,04 ⁷⁾	8,09
ORGANIZAČNÍ STATISTIKA¹⁾					
Ekonomické subjekty		x	x	141 568	.
z toho: fyzické osoby		x	x	110 355	.
obchodní společnosti		x	x	14 952	.
družstva		x	x	431	.
STAVEBNÍ POVOLENÍ					
Stavební povolení		1 277	82,4	2 358	75,1
Orientační hodnota staveb	mil. Kč	3183	78,5	5 829	86,9
BYTOVÁ VÝSTAVBA					
Dokončené byty		209	66,6	540	76,2
Zahájené byty		482	119,3	711	109,2
ZEMĚDĚLSTVÍ					
Výroba masa v jatečné hmotnosti	t	5 989	103,9	11 771	99,9
z toho: hovězí a telecí	t	1 809	100,8	3 480	91,6
vepřové	t	4 169	105,1	8 275	103,9
PRŮMYSL⁵⁾					
Tržby z prodeje vlastních výrobků a služeb průmyslové povahy	mil. Kč	53 533	104,4	99 630	107,7
STAVEBNICTVÍ⁶⁾					
Základní stavební výroba	mil. Kč	1 437	128,5	2 051	112,4
z toho: pozemní stavitelství		224	85,8	377	67,8
inženýrské stavitelství		1 210	141,9	1 654	131,1
CESTOVNÍ RUCH					
Hosté		148 961	103,5	251 053	102,4
z toho nerezidenti		61 173	118,1	97 238	117,9

¹⁾ stav k poslednímu dni sledovaného období

²⁾ podíl počtu zaměstnaných a nezaměstnaných (pracovní síly) na počtu všech 15letých a starších

³⁾ podle místa pracoviště v podnikatelské i nepodnikatelské sféře

⁴⁾ podíl počtu dosažitelných uchazečů o zaměstnání ve věku 15–64 let na obyvatelstvu ve věku 15–64 let

⁵⁾ podnikatelské subjekty s počtem zaměstnanců 100 a více se sídlem na území kraje

⁶⁾ podnikatelské subjekty s počtem zaměstnanců 50 a více se sídlem na území kraje

⁷⁾ stejné období minulého roku

MEZIKRAJOVÉ SROVNÁNÍ VYBRANÝCH UKAZATELŮ

Tab. B.1 Vybrané ukazatele podle krajů v 1. až 2. čtvrtletí 2014

	ČR celkem	v tom kraj						
		Hl. město Praha	Středo-český	Jiho-český	Plzeňský	Karlovarský	Ústecký	Liberecký
ZÁKLADNÍ ÚDAJE (k 1. 1. 2014)								
Rozloha v km ²	78 867	496	11 016	10 057	7 561	3 314	5 335	3 163
Obce s rozšířenou působností	205	x	26	17	15	7	16	10
Obce	6 253	1	1 145	623	501	132	354	215
Části obcí	15 071	112	2 803	1 983	1 538	518	1 151	767
OBYVATELSTVO								
Živě narození	53 116	6 873	7 070	3 115	2 774	1 372	4 007	2 197
Zemřelí	51 838	5 862	6 025	3 194	2 949	1 497	4 369	2 099
Přistěhovalí	22 853	22 457	13 284	2 444	2 554	1 455	3 906	2 293
Vystěhovalí	14 904	16 149	8 144	2 370	2 214	1 927	4 170	2 394
Počet obyvatel ¹⁾	10 521 646	1 250 520	1 308 521	636 702	573 634	299 712	824 494	438 606
ZAMĚSTNANOST								
Míra ekonomické aktivity ²⁾ (%)	59,1	62,1	61,0	58,6	60,1	60,7	57,7	57,8
Zaměstnaní v hlavním zaměstnání podle VŠPS (tis. osob)	4 942,6	642,9	631,1	296,9	279,4	140,9	366,9	199,9
z toho podnikatelé	864,8	137,2	135,8	49,3	43,9	19,9	73,9	33,9
Zaměstnanci ³⁾ (přepočtené osoby v tis.)	3 733,0	744,0	371,5	209,7	202,6	90,5	235,4	136,5
Průměrná hrubá měsíční mzda ³⁾ (Kč)	25 159	33 044	25 191	22 508	23 902	21 515	22 581	23 046
NEZAMĚSTNANOST (podle MPSV)¹⁾								
Neumístění uchazeči o zaměstnání	537 179	45 507	56 699	26 682	21 814	16 985	61 845	23 995
z toho ženy	273 175	22 781	29 505	14 026	11 709	8 057	31 116	12 761
Volná pracovní místa ⁴⁾	49 479	6 098	7 098	3 455	4 331	1 371	3 315	2 836
Podíl nezaměstnaných osob ⁴⁾ (%)	7,37	5,26	6,36	5,97	5,48	8,02	10,82	7,88
Uchazeči na 1 volné pracovní místo	10,9	7,5	8,0	7,7	5,0	12,4	18,7	8,5
ORGANIZAČNÍ STATISTIKA¹⁾								
Ekonomické subjekty	2 717 700	550 310	317 656	160 168	141 568	76 536	173 232	114 993
z toho: fyzické osoby	2 023 524	310 181	255 321	127 592	110 355	57 769	136 054	93 688
obchodní společnosti	411 046	177 692	31 958	14 999	14 952	9 364	18 164	10 988
družstva	15 129	6 030	975	648	431	135	477	399
STAVEBNÍ POVOLENÍ⁵⁾								
Stavební povolení	37 807	2 493	7 120	3 047	2 358	1 144	2 242	1 428
Orientační hodnota staveb (mil. Kč)	127 880	13 393	16 400	6 248	5 829	3 743	5 696	2 940
BYTOVÁ VÝSTAVBA								
Dokončené byty	10 605	2 240	1 967	597	540	134	307	280
Zahájené byty	12 132	2 060	2 258	797	711	276	536	312
ZEMĚDĚLSTVÍ								
Výroba masa v jatečné hmotnosti (t) hovězí a telecí	32 358	1 967		1 871	3 480	295	478	540
vepřové	117 925	13 025		26 391	8 275	37	763	784
PRŮMYSL⁶⁾								
Tržby z prodeje vlastních výrobků a služeb průmyslové povahy (mil. Kč)	1 636 115	156 749	305 848	66 612	99 630	19 764	181 269	71 730
STAVEBNICTVÍ⁷⁾								
Základní stavební výroba (mil. Kč)	57 961	22 325	3 218	3 756	2 051	585	3 205	1 299
z toho: pozemní stavitelství	23 613	6 208	1 660	1 029	377	494	1 147	829
inženýrské stavitelství	31 048	14 228	1 494	2 720	1 654	86	2 013	453
CESTOVNÍ RUCH								
Hosté	6 876 100	2 623 433	356 208	420 547	251 053	383 786	198 493	343 358
z toho nerezidenti	3 628 647	2 242 456	95 597	150 826	97 238	265 380	72 869	83 060

¹⁾ stav k poslednímu dni sledovaného období

²⁾ podíl počtu zaměstnaných a nezaměstnaných (pracovní síly) na počtu všech 15-tiletých a starších

³⁾ podle místa pracoviště v podnikatelské i nepodnikatelské sféře; údaj za ČR je včetně pracujících v zahraničí

⁴⁾ podíl počtu dosažitelných uchazečů o zaměstnání ve věku 15–64 let na obyvatelstvu ve věku 15–64 let

⁵⁾ údaj za ČR včetně povolení územně nerozdělených

⁶⁾ podnikatelské subjekty s počtem zaměstnanců 100 a více se sídlem na území kraje

⁷⁾ podnikatelské subjekty s počtem zaměstnanců 50 a více se sídlem na území kraje

MEZIKRAJOVÉ SROVNÁNÍ VYBRANÝCH UKAZATELŮ

Tab. B.1 Vybrané ukazatele podle krajů v 1. až 2. čtvrtletí 2014

dokončení

	v tom kraj						
	Králové- hradecký	Pardubický	Vysočina	Jiho- moravský	Olomoucký	Zlínský	Moravsko- slezský
ZÁKLADNÍ ÚDAJE (k 1. 1. 2014)							
Rozloha v km ²	4 759	4 519	6 796	7 195	5 267	3 963	5 427
Obce s rozšířenou působností	15	15	15	21	13	13	22
Obce	448	451	704	673	399	307	300
Části obcí	1 075	991	1 402	905	767	437	622
OBYVATELSTVO							
Živě narození	2 748	2 649	2 600	6 061	3 141	2 700	5 809
Zemřelí	2 783	2 535	2 398	5 615	3 127	2 972	6 413
Přistěhovalí	2 195	2 120	1 578	4 722	2 050	1 674	2 312
Vystěhovalí	2 492	2 215	2 078	4 685	2 377	1 937	3 943
Počet obyvatel ¹⁾	551 577	516 004	509 911	1 170 561	636 043	585 764	1 219 597
ZAMĚSTNANOST							
Míra ekonomické aktivity ²⁾ (%)	57,7	59,8	57,8	59,4	56,2	58,3	57,5
Zaměstnaní v hlavním zaměstnání podle VŠPS (tis. osob)	252,2	242,8	236,2	554,4	279,0	273,7	546,4
z toho podnikatelé	46,0	35,2	36,8	86,7	38,3	50,5	77,6
Zaměstnanci ³⁾ (přepočtené osoby v tis.)	175,7	169,0	166,1	426,3	203,2	192,1	408,2
Průměrná hrubá měsíční mzda ³⁾ (Kč)	22 793	22 031	22 622	24 241	22 102	22 102	22 905
NEZAMĚSTNANOST (podle MPSV)¹⁾							
Neumístění uchazeči o zaměstnání	23 540	21 601	22 920	64 359	38 079	28 899	84 254
z toho ženy	12 100	11 277	12 352	32 671	19 207	14 578	41 035
Volná pracovní místa	2 244	3 359	2 307	4 301	2 453	2 423	3 888
Podíl nezaměstnaných osob ⁴⁾ (%)	6,25	6,07	6,55	7,98	8,53	7,12	9,84
Uchazeči na 1 volné pracovní místo	10,5	6,4	9,9	15,0	15,5	11,9	21,7
ORGANIZAČNÍ STATISTIKA¹⁾							
Ekonomické subjekty	134 452	115 817	108 177	298 445	137 904	138 671	249 771
z toho: fyzické osoby	108 368	92 872	87 895	221 520	110 893	112 266	198 750
obchodní společnosti	12 477	10 627	8 150	46 610	12 839	14 209	28 017
družstva	520	422	485	2 052	582	284	1 689
STAVEBNÍ POVOLENÍ⁵⁾							
Stavební povolení	1 674	2 013	2 007	4 448	2 115	1 810	3 455
Orientační hodnota staveb (mil. Kč)	6 404	5 355	4 486	12 828	5 154	5 631	10 802
BYTOVÁ VÝSTAVBA							
Dokončené byty	538	363	454	1 338	612	387	848
Zahájené byty	454	496	406	1 876	475	531	944
ZEMĚDĚLSTVÍ							
Výroba masa v jatečné hmotnosti (t) hovězí a telecí	2 609	9 210	6 608	1 240	1 015	1 824	1 222
vepřové	9 159	7 978	12 509	17 079	9 983	3 000	8 942
PRŮMYSL⁶⁾							
Tržby z prodeje vlastních výrobků a služeb průmyslové povahy (mil. Kč)	76 478	112 534	68 480	97 153	55 557	84 678	239 633
STAVEBNICTVÍ⁷⁾							
Základní stavební výroba (mil. Kč)	910	2 336	2 213	7 884	2 158	2 421	3 600
z toho: pozemní stavitelství	596	720	1 497	4 144	1 725	1 414	1 773
inženýrské stavitelství	312	1 556	629	3 076	424	819	1 584
CESTOVNÍ RUCH							
Hosté	473 170	176 306	194 795	595 265	236 970	278 952	343 764
z toho nerezidenti	128 058	33 595	33 313	228 658	53 388	60 158	84 051

¹⁾ stav k poslednímu dni sledovaného období

²⁾ podíl počtu zaměstnaných a nezaměstnaných (pracovní síly) na počtu všech 15-tiletých a starších

³⁾ podle místa pracoviště v podnikatelské i nepodnikatelské sféře; údaj za ČR je včetně pracujících v zahraničí

⁴⁾ podíl počtu dosažitelných uchazečů o zaměstnání ve věku 15–64 let na obyvatelstvu ve věku 15–64 let

⁵⁾ údaj za ČR včetně povolení územně nerozdělených

⁶⁾ podnikatelské subjekty s počtem zaměstnanců 100 a více se sídlem na území kraje

⁷⁾ podnikatelské subjekty s počtem zaměstnanců 50 a více se sídlem na území kraje

MEZIOKRESNÍ SROVNÁNÍ VYBRANÝCH UKAZATELŮ

Tab. C.1 Vybrané ukazatele v Plzeňském kraji a jeho okresech v 1. až 2. čtvrtletí 2014

	Kraj celkem	v tom okresy						
		Domažlice	Klatovy	Plzeň-město	Plzeň-jih	Plzeň-sever	Rokycany	Tachov
ZÁKLADNÍ ÚDAJE (k 1. 1. 2014)								
Rozloha v km ²	7 561	1 123	1 946	261	990	1 287	575	1 379
Obce	501	85	94	15	90	98	68	51
Části obcí	1 538	244	479	46	203	237	102	227
OBYVATELSTVO								
Živě narození	2 774	291	416	921	297	393	206	250
Zemřelí	2 949	294	493	919	354	381	269	239
Přistěhovalí	2 554	409	420	2 025	547	769	344	431
Vystěhovalí	2 214	366	532	1 749	480	686	296	496
Počet obyvatel ¹⁾	573 634	60 963	86 867	186 355	62 120	76 768	47 784	52 777
NEZAMĚSTNANOST (podle MPSV)¹⁾								
Neumístění uchazeči o zaměstnání	21 814	2 273	3 257	7 355	2 048	2 726	1 561	2 594
z toho ženy	11 709	1 271	1 746	3 985	1 088	1 466	883	1 270
Volná pracovní místa	4 331	622	663	1 437	341	399	303	566
Podíl nezaměstnaných osob (%)	5,48	5,46	5,50	5,64	4,69	5,17	4,64	6,98
Uchazeči na 1 volné pracovní místo	5,0	3,7	4,9	5,1	6,0	6,8	5,2	4,6
ORGANIZAČNÍ STATISTIKA¹⁾								
Ekonomické subjekty celkem	141 568	13 696	20 768	53 583	12 937	17 168	11 085	12 331
z toho: fyzické osoby	110 355	10 903	16 889	38 457	10 882	14 486	9 241	9 497
obchodní společnosti	14 952	1 054	1 530	8 766	739	1 094	687	1 082
družstva	431	39	51	185	32	38	65	21
STAVEBNÍ POVOLENÍ								
Stavební povolení celkem	2 358	220	259	420	251	688	256	264
Orientační hodnota staveb (mil. Kč)	5 829	490	846	1 468	364	745	544	1 372
BYTOVÁ VÝSTAVBA								
Dokončené byty	540	59	88	154	49	113	34	43
Zahájené byty	711	57	51	316	56	104	91	36

¹⁾ stav k poslednímu dni sledovaného období

OBYVATELSTVO

Tab. D.1 Počet obyvatel v Plzeňském kraji a jeho okresech v 1. až 2. čtvrtletí 2014

(předběžné údaje)

	Stav na počátku období 1. ledna 2014			Střední stav obyvatelstva			Stav na konci období 30. června 2014		
	celkem	muži	ženy	celkem	muži	ženy	celkem	muži	ženy
Kraj celkem	573 469	283 647	289 822	573 573	283 747	289 826	573 634	283 849	289 785
v tom okresy:									
Domažlice	60 923	30 335	30 588	60 964	30 350	30 614	60 963	30 359	30 604
Klatovy	87 056	43 010	44 046	86 951	42 969	43 982	86 867	42 922	43 945
Plzeň-město	186 077	90 502	95 575	186 242	90 586	95 656	186 355	90 645	95 710
Plzeň-jih	62 110	31 413	30 697	62 122	31 419	30 703	62 120	31 447	30 673
Plzeň-sever	76 673	38 135	38 538	76 708	38 157	38 551	76 768	38 215	38 553
Rokycany	47 799	23 814	23 985	47 797	23 825	23 972	47 784	23 825	23 959
Tachov	52 831	26 438	26 393	52 789	26 441	26 348	52 777	26 436	26 341

Tab. D.2 Pohyb obyvatelstva v Plzeňském kraji a jeho okresech v 1. až 2. čtvrtletí 2014

(předběžné údaje)

	Sňatky	Rozvody	Živě narození	Potraty		Zemřelí	Přirozený přírůstek	Přistě- hováí	Vystě- hováí	Přírůstek stěhováním	Celkový přírůstek
				celkem	UPT ¹⁾						
Absolutní údaje											
Kraj celkem	949	706	2 774	1 194	651	2 949	-175	2 554	2 214	340	165
v tom okresy:											
Domažlice	103	64	291	129	67	294	-3	409	366	43	40
Klatovy	147	95	416	173	97	493	-77	420	532	-112	-189
Plzeň-město	323	225	921	411	204	919	2	2 025	1 749	276	278
Plzeň-jih	92	81	297	129	84	354	-57	547	480	67	10
Plzeň-sever	122	86	393	150	75	381	12	769	686	83	95
Rokycany	81	101	206	87	58	269	-63	344	296	48	-15
Tachov	81	54	250	115	66	239	11	431	496	-65	-54
Relativní údaje (na 1 000 obyvatel středního stavu)											
Kraj celkem	3,3	2,5	9,8	4,2	2,3	10,4	-0,6	9,0	7,8	1,2	0,6
v tom okresy:											
Domažlice	3,4	2,1	9,6	4,3	2,2	9,7	-0,1	13,5	12,1	1,4	1,3
Klatovy	3,4	2,2	9,6	4,0	2,2	11,4	-1,8	9,7	12,3	-2,6	-4,4
Plzeň-město	3,5	2,4	10,0	4,5	2,2	10,0	0,0	21,9	18,9	3,0	3,0
Plzeň-jih	3,0	2,6	9,6	4,2	2,7	11,5	-1,9	17,8	15,6	2,2	0,3
Plzeň-sever	3,2	2,3	10,3	3,9	2,0	10,0	0,3	20,2	18,0	2,2	2,5
Rokycany	3,4	4,3	8,7	3,7	2,4	11,3	-2,7	14,5	12,5	2,0	-0,6
Tachov	3,1	2,1	9,6	4,4	2,5	9,1	0,4	16,5	18,9	-2,5	-2,1

¹⁾ umělá přerušení těhotenství

OBYVATELSTVO

Tab. D.3 Narození v Plzeňském kraji a jeho okresech v 1. až 2. čtvrtletí 2014

(předběžné údaje)

	Narození celkem	v tom								
		živě narození							mrtvě narození	
		celkem	z toho chlapci	pořadí dítěte			v manželství	mimo manželství	celkem	z toho chlapci
				1.	2.	3. a další				
Kraj celkem	2 781	2 774	1 432	1 312	1 059	403	1 448	1 326	7	4
v tom okresy:										
Domažlice	291	291	156	128	109	54	163	128	-	-
Klatovy	416	416	212	196	155	65	199	217	-	-
Plzeň-město	923	921	467	452	351	118	500	421	2	1
Plzeň-jih	298	297	154	128	119	50	168	129	1	-
Plzeň-sever	397	393	199	180	155	58	203	190	4	3
Rokycany	206	206	118	96	89	21	123	83	-	-
Tachov	250	250	126	132	81	37	92	158	-	-

Tab. D.4 Zemřelí v Plzeňském kraji a jeho okresech v 1. až 2. čtvrtletí 2014

(předběžné údaje)

	Celkem	z toho muži	Zemřelí ve věkové skupině									Kojenecká úmrtnost ¹⁾	Novorozecká úmrtnost ²⁾
			do 1 roku	z toho do 28 dnů	1-14	15-39	40-59	60-69	70-79	80-89	90+		
Kraj celkem	2 949	1 522	3	-	2	63	265	542	746	1 021	307	1,1	-
v tom okresy:													
Domažlice	294	162	1	-	1	6	27	63	72	95	29	3,4	-
Klatovy	493	251	-	-	-	17	46	74	106	190	60	-	-
Plzeň-město	919	472	-	-	1	18	73	158	233	338	98	-	-
Plzeň-jih	354	185	1	-	-	10	33	60	96	117	37	3,4	-
Plzeň-sever	381	196	1	-	-	5	42	78	96	121	38	2,5	-
Rokycany	269	132	-	-	-	5	19	53	77	86	29	-	-
Tachov	239	124	-	-	-	2	25	56	66	74	16	-	-

¹⁾ zemřelí do 1 roku na 1 000 živě narozených

²⁾ zemřelí do 28 dnů na 1 000 živě narozených

Tab. D.5 Rozvody v Plzeňském kraji a jeho okresech v 1. až 2. čtvrtletí 2014

(předběžné údaje)

	Rozvody celkem	z toho na návrh ženy	1. rozvody		Rozvedená manželství s nezletilými dětmi			
			muže	ženy	celkem	v tom		
						1 dítě	2 děti	3 a více dětí
Kraj celkem	706	427	554	554	410	234	151	25
v tom okresy:								
Domažlice	64	35	50	51	35	22	10	3
Klatovy	95	59	80	79	58	30	26	2
Plzeň-město	225	140	170	168	116	64	44	8
Plzeň-jih	81	55	65	67	53	23	26	4
Plzeň-sever	86	57	67	64	54	37	14	3
Rokycany	101	53	78	82	63	41	18	4
Tachov	54	28	44	43	31	17	13	1

OBYVATELSTVO

Tab. D.6 Přistěhovalí a vystěhovalí podle krajů v 1. až 2. čtvrtletí 2014

(předběžné údaje)

	Objem vnitřního stěhování		Přistěhovalí					
			z ČR		z ciziny		celkem	
	celkem	muži	celkem	muži	celkem	muži	celkem	muži
Česká republika	122 600	56 731	x	x	22 853	12 733	22 853	12 733
v tom kraje:								
Hl. město Praha	x	x	10 100	4 713	12 357	6 504	22 457	11 217
Středočeský	11 339	5 160	10 766	5 104	2 518	1 487	13 284	6 591
Jihočeský	6 157	2 815	1 978	949	466	246	2 444	1 195
Pízeňský	4 922	2 278	1 649	826	905	510	2 554	1 336
Karlovarský	2 974	1 362	875	419	580	323	1 455	742
Ústecký	9 651	4 592	2 555	1 269	1 351	1 017	3 906	2 286
Liberecký	3 951	1 797	1 824	888	469	259	2 293	1 147
Královéhradecký	4 651	2 089	1 845	850	350	197	2 195	1 047
Pardubický	4 221	1 942	1 685	803	435	239	2 120	1 042
Vysočina	3 236	1 481	1 362	605	216	113	1 578	718
Jihomoravský	9 769	4 412	2 993	1 360	1 729	975	4 722	2 335
Olomoucký	5 330	2 403	1 706	778	344	193	2 050	971
Zlínský	3 827	1 758	1 389	611	285	161	1 674	772
Moravskoslezský	10 381	4 771	1 464	696	848	509	2 312	1 205

dokončení

	Vystěhovalí						Přírůstek (úbytek) stěhováním	
	do ČR		do ciziny		celkem			
	celkem	muži	celkem	muži	celkem	muži	celkem	muži
Česká republika	x	x	14 904	8 378	14 904	8 378	7 949	4 355
v tom kraje:								
Hl. město Praha	9 985	4 865	6 164	3 692	16 149	8 557	6 308	2 660
Středočeský	6 549	3 107	1 595	943	8 144	4 050	5 140	2 541
Jihočeský	1 801	837	569	302	2 370	1 139	74	56
Pízeňský	1 494	684	720	360	2 214	1 044	340	292
Karlovarský	1 437	684	490	230	1 927	914	-472	-172
Ústecký	3 343	1 616	827	455	4 170	2 071	-264	215
Liberecký	1 929	923	465	227	2 394	1 150	-101	-3
Královéhradecký	2 077	968	415	222	2 492	1 190	-297	-143
Pardubický	1 834	841	381	192	2 215	1 033	-95	9
Vysočina	1 856	783	222	130	2 078	913	-500	-195
Jihomoravský	2 949	1 383	1 736	939	4 685	2 322	37	13
Olomoucký	2 096	944	281	127	2 377	1 071	-327	-100
Zlínský	1 654	748	283	143	1 937	891	-263	-119
Moravskoslezský	3 187	1 488	756	416	3 943	1 904	-1 631	-699

OBYVATELSTVO

Tab. D.7 Počet obyvatel podle krajů v 1. až 2. čtvrtletí 2014

(předběžné údaje)

	Stav na počátku období 1. ledna 2014			Střední stav obyvatelstva			Stav na konci období 30. června 2014		
	celkem	muži	ženy	celkem	muži	ženy	celkem	muži	ženy
Česká republika	10 512 419	5 162 380	5 350 039	10 518 636	5 165 733	5 352 903	10 521 646	5 167 370	5 354 276
v tom kraje:									
Hl. město Praha	1 243 201	602 613	640 588	1 248 579	605 184	643 395	1 250 520	605 949	644 571
Středočeský	1 302 336	642 755	659 581	1 305 756	644 431	661 325	1 308 521	645 777	662 744
Jihočeský	636 707	313 836	322 871	636 694	313 817	322 877	636 702	313 775	322 927
Pišeňský	573 469	283 647	289 822	573 573	283 747	289 826	573 634	283 849	289 785
Karlovarský	300 309	148 169	152 140	299 988	148 061	151 927	299 712	147 961	151 751
Ústecký	825 120	408 275	416 845	824 695	408 188	416 507	824 494	408 298	416 196
Liberecký	438 609	215 178	223 431	438 642	215 231	223 411	438 606	215 215	223 391
Královéhradecký	551 909	271 229	280 680	551 675	271 115	280 560	551 577	271 043	280 534
Pardubický	515 985	254 797	261 188	516 005	254 815	261 190	516 004	254 821	261 183
Vysočina	510 209	253 270	256 939	510 013	253 197	256 816	509 911	253 156	256 755
Jihomoravský	1 170 078	572 533	597 545	1 170 286	572 671	597 615	1 170 561	572 836	597 725
Olomoucký	636 356	311 018	325 338	636 176	310 910	325 266	636 043	310 823	325 220
Zlínský	586 299	286 789	299 510	585 956	286 666	299 290	585 764	286 590	299 174
Moravskoslezský	1 221 832	598 271	623 561	1 220 598	597 700	622 898	1 219 597	597 277	622 320

OBYVATELSTVO

Tab. D.8 Pohyb obyvatelstva podle krajů v 1. až 2. čtvrtletí 2014

(předběžné údaje)

	Sňatky	Rozvody	Živě narození	Potraty		Zemřelí	Přirozený přírůstek	Přistěhovalí	Vystěhovalí	Přírůstek stěhováním	Celkový přírůstek
				celkem	UPT ¹⁾						
Absolutní údaje											
Česká republika	17 920	13 632	53 116	18 755	11 396	51 838	1 278	22 853	14 904	7 949	9 227
v tom kraje:											
Hl. město Praha	2 382	1 426	6 873	2 160	1 446	5 862	1 011	22 457	16 149	6 308	7 319
Středočeský	2 158	2 012	7 070	2 469	1 567	6 025	1 045	13 284	8 144	5 140	6 185
Jihočeský	1 099	778	3 115	1 166	673	3 194	-79	2 444	2 370	74	-5
Plzeňský	949	706	2 774	1 194	651	2 949	-175	2 554	2 214	340	165
Karlovarský	461	383	1 372	565	417	1 497	-125	1 455	1 927	-472	-597
Ústecký	1 225	1 183	4 007	1 907	1 200	4 369	-362	3 906	4 170	-264	-626
Liberecký	727	644	2 197	1 002	625	2 099	98	2 293	2 394	-101	-3
Královéhradecký	987	692	2 748	936	613	2 783	-35	2 195	2 492	-297	-332
Pardubický	878	695	2 649	671	353	2 535	114	2 120	2 215	-95	19
Vysočina	831	579	2 600	603	314	2 398	202	1 578	2 078	-500	-298
Jihomoravský	2 178	1 472	6 061	1 934	1 135	5 615	446	4 722	4 685	37	483
Olomoucký	1 066	808	3 141	1 086	665	3 127	14	2 050	2 377	-327	-313
Zlínský	991	618	2 700	991	518	2 972	-272	1 674	1 937	-263	-535
Moravskoslezský	1 988	1 636	5 809	2 071	1 219	6 413	-604	2 312	3 943	-1 631	-2 235
Relativní údaje (na 1 000 obyvatel středního stavu)											
Česká republika	3,4	2,6	10,2	3,6	2,2	9,9	0,2	4,4	2,9	1,5	1,8
v tom kraje:											
Hl. město Praha	3,8	2,3	11,1	3,5	2,3	9,5	1,6	36,3	26,1	10,2	11,8
Středočeský	3,3	3,1	10,9	3,8	2,4	9,3	1,6	20,5	12,6	7,9	9,6
Jihočeský	3,5	2,5	9,9	3,7	2,1	10,1	-0,3	7,7	7,5	0,2	0,0
Plzeňský	3,3	2,5	9,8	4,2	2,3	10,4	-0,6	9,0	7,8	1,2	0,6
Karlovarský	3,1	2,6	9,2	3,8	2,8	10,1	-0,8	9,8	13,0	-3,2	-4,0
Ústecký	3,0	2,9	9,8	4,7	2,9	10,7	-0,9	9,6	10,2	-0,6	-1,5
Liberecký	3,3	3,0	10,1	4,6	2,9	9,6	0,5	10,5	11,0	-0,5	0,0
Královéhradecký	3,6	2,5	10,0	3,4	2,2	10,2	-0,1	8,0	9,1	-1,1	-1,2
Pardubický	3,4	2,7	10,4	2,6	1,4	9,9	0,4	8,3	8,7	-0,4	0,1
Vysočina	3,3	2,3	10,3	2,4	1,2	9,5	0,8	6,2	8,2	-2,0	-1,2
Jihomoravský	3,8	2,5	10,4	3,3	2,0	9,7	0,8	8,1	8,1	0,1	0,8
Olomoucký	3,4	2,6	10,0	3,4	2,1	9,9	0,0	6,5	7,5	-1,0	-1,0
Zlínský	3,4	2,1	9,3	3,4	1,8	10,2	-0,9	5,8	6,7	-0,9	-1,8
Moravskoslezský	3,3	2,7	9,6	3,4	2,0	10,6	-1,0	3,8	6,5	-2,7	-3,7

¹⁾ umělá přerušení těhotenství

OBYVATELSTVO

Tab. D.9 Narozeni podle krajů v 1. až 2. čtvrtletí 2014

(předběžné údaje)

	Narození celkem	v tom								
		živě narození							mrtvě narození	
		celkem	z toho chlapci	pořadí dítěte			v manželství	mimo manželství	celkem	z toho chlapci
				1.	2.	3. a další				
Česká republika	53 308	53 116	27 169	25 030	20 122	7 964	28 560	24 556	192	110
v tom kraje:										
Hl. město Praha	6 893	6 873	3 472	3 689	2 521	663	4 134	2 739	20	9
Středočeský	7 096	7 070	3 585	3 243	2 843	984	3 939	3 131	26	15
Jihočeský	3 131	3 115	1 568	1 428	1 253	434	1 653	1 462	16	12
Plzeňský	2 781	2 774	1 432	1 312	1 059	403	1 448	1 326	7	4
Karlovarský	1 377	1 372	731	640	483	249	517	855	5	4
Ústecký	4 021	4 007	2 045	1 815	1 419	773	1 541	2 466	14	6
Liberecký	2 212	2 197	1 142	1 047	796	354	1 051	1 146	15	11
Královéhradecký	2 757	2 748	1 376	1 259	1 071	418	1 410	1 338	9	6
Pardubický	2 659	2 649	1 347	1 164	1 040	445	1 470	1 179	10	5
Vysočina	2 605	2 600	1 342	1 176	950	474	1 599	1 001	5	1
Jihomoravský	6 081	6 061	3 159	2 927	2 289	845	3 598	2 463	20	9
Olomoucký	3 146	3 141	1 597	1 491	1 168	482	1 627	1 514	5	3
Zlínský	2 711	2 700	1 390	1 180	1 086	434	1 661	1 039	11	6
Moravskoslezský	5 838	5 809	2 983	2 659	2 144	1 006	2 912	2 897	29	19

Tab. D.10 Zemřelí podle krajů v 1. až 2. čtvrtletí 2014

(předběžné údaje)

	Celkem	z toho muži	Zemřelí ve věkové skupině									Kojenecká úmrtnost ¹⁾	Novorozecká úmrtnost ²⁾
			do 1 roku	z toho do 28 dnů	1-14	15-39	40-59	60-69	70-79	80-89	90+		
Česká republika	51 838	26 534	135	84	84	1 013	5 109	9 865	12 476	17 419	5 737	2,5	1,6
v tom kraje:													
Hl. město Praha	5 862	2 796	11	7	9	102	485	1 036	1 238	2 157	824	1,6	1,0
Středočeský	6 025	3 104	18	12	9	134	561	1 181	1 453	2 064	605	2,5	1,7
Jihočeský	3 194	1 685	6	3	6	68	314	594	798	1 069	339	1,9	1,0
Plzeňský	2 949	1 522	3	-	2	63	265	542	746	1 021	307	1,1	-
Karlovarský	1 497	767	8	5	2	32	167	329	366	460	133	5,8	3,6
Ústecký	4 369	2 237	13	7	7	98	501	1 003	1 103	1 246	398	3,2	1,7
Liberecký	2 099	1 102	5	3	4	35	218	447	481	679	230	2,3	1,4
Královéhradecký	2 783	1 419	6	4	1	55	217	511	654	1 012	327	2,2	1,5
Pardubický	2 535	1 332	3	1	7	46	238	438	610	927	266	1,1	0,4
Vysočina	2 398	1 261	9	6	5	42	218	421	601	830	272	3,5	2,3
Jihomoravský	5 615	2 869	20	12	7	97	548	993	1 282	1 959	709	3,3	2,0
Olomoucký	3 127	1 692	6	3	8	60	324	567	758	1 054	350	1,9	1,0
Zlínský	2 972	1 470	15	12	9	54	308	503	714	1 020	349	5,6	4,4
Moravskoslezský	6 413	3 278	12	9	8	127	745	1 300	1 672	1 921	628	2,1	1,5

¹⁾ zemřelí do 1 roku na 1 000 živě narozených

²⁾ zemřelí do 28 dnů na 1 000 živě narozených

OBYVATELSTVO

Živě narození v okresech České republiky v 1. až 2. čtvrtletí 2014

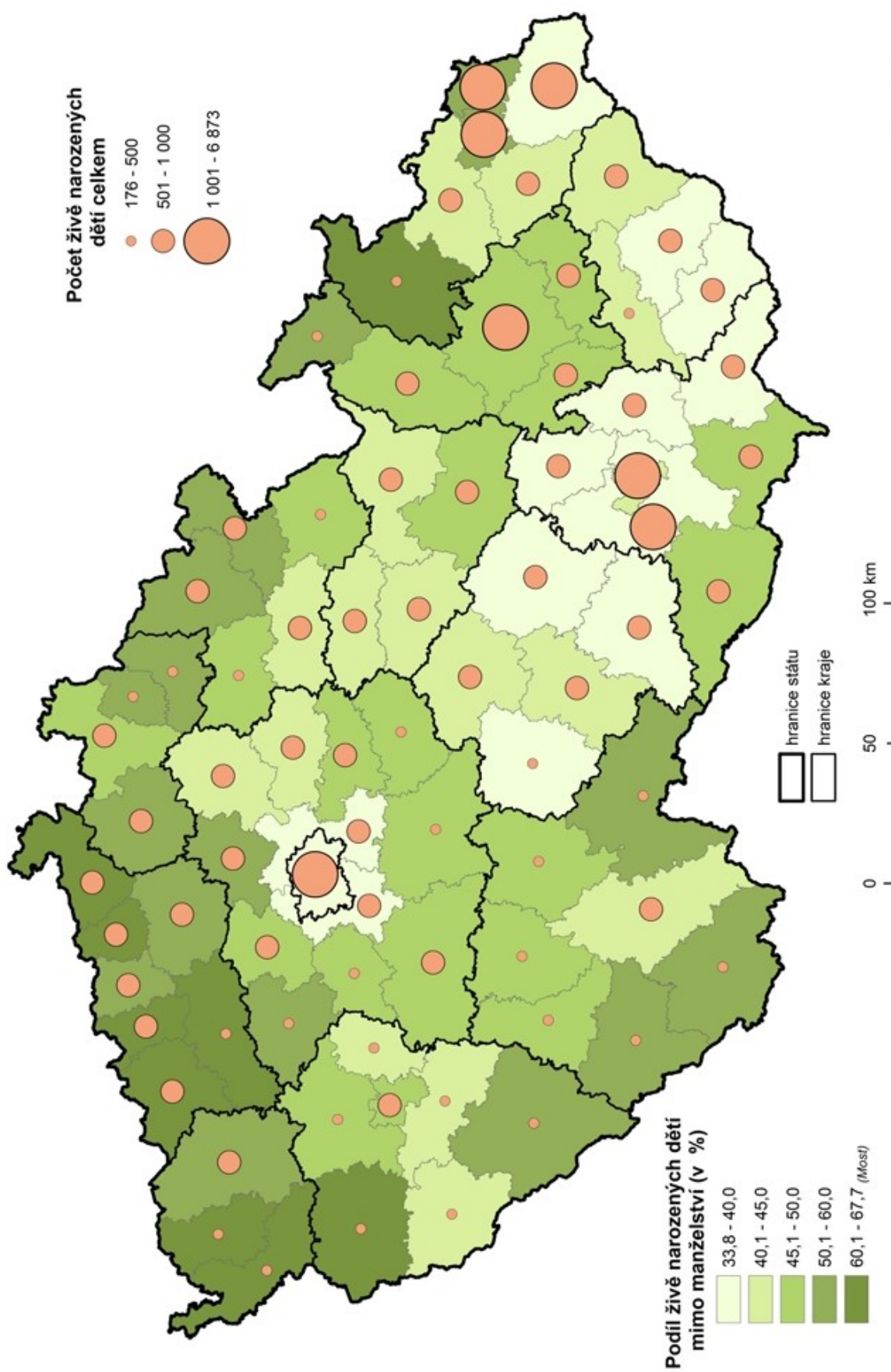

Zdroj: ČSÚ, 2014

OBYVATELSTVO

Potratovost v okresech České republiky v 1. až 2. čtvrtletí 2014

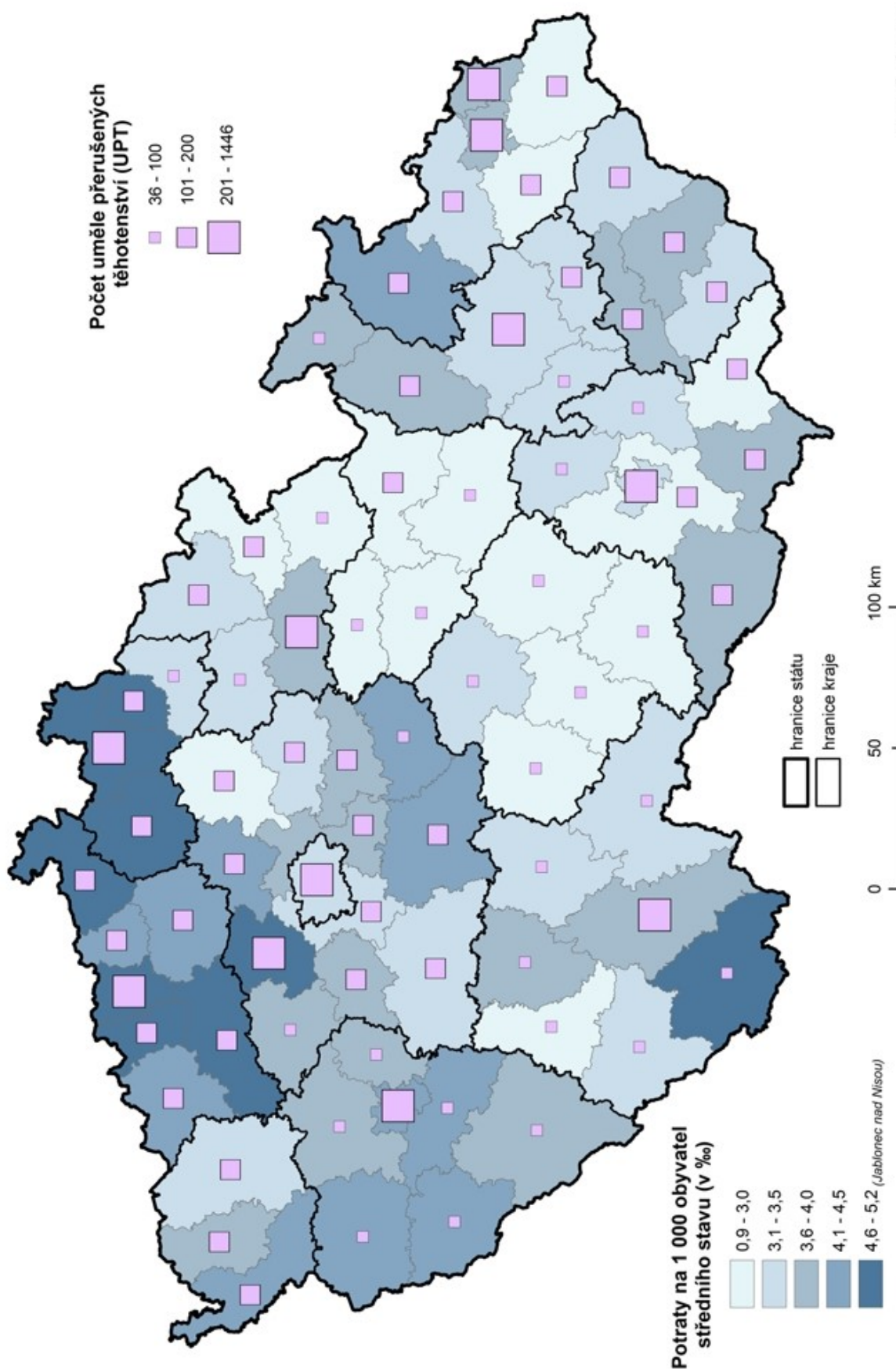

Zdroj: ČSÚ, 2014

OBYVATELSTVO

Zemřelí v okresech České republiky v 1. až 2. čtvrtletí 2014

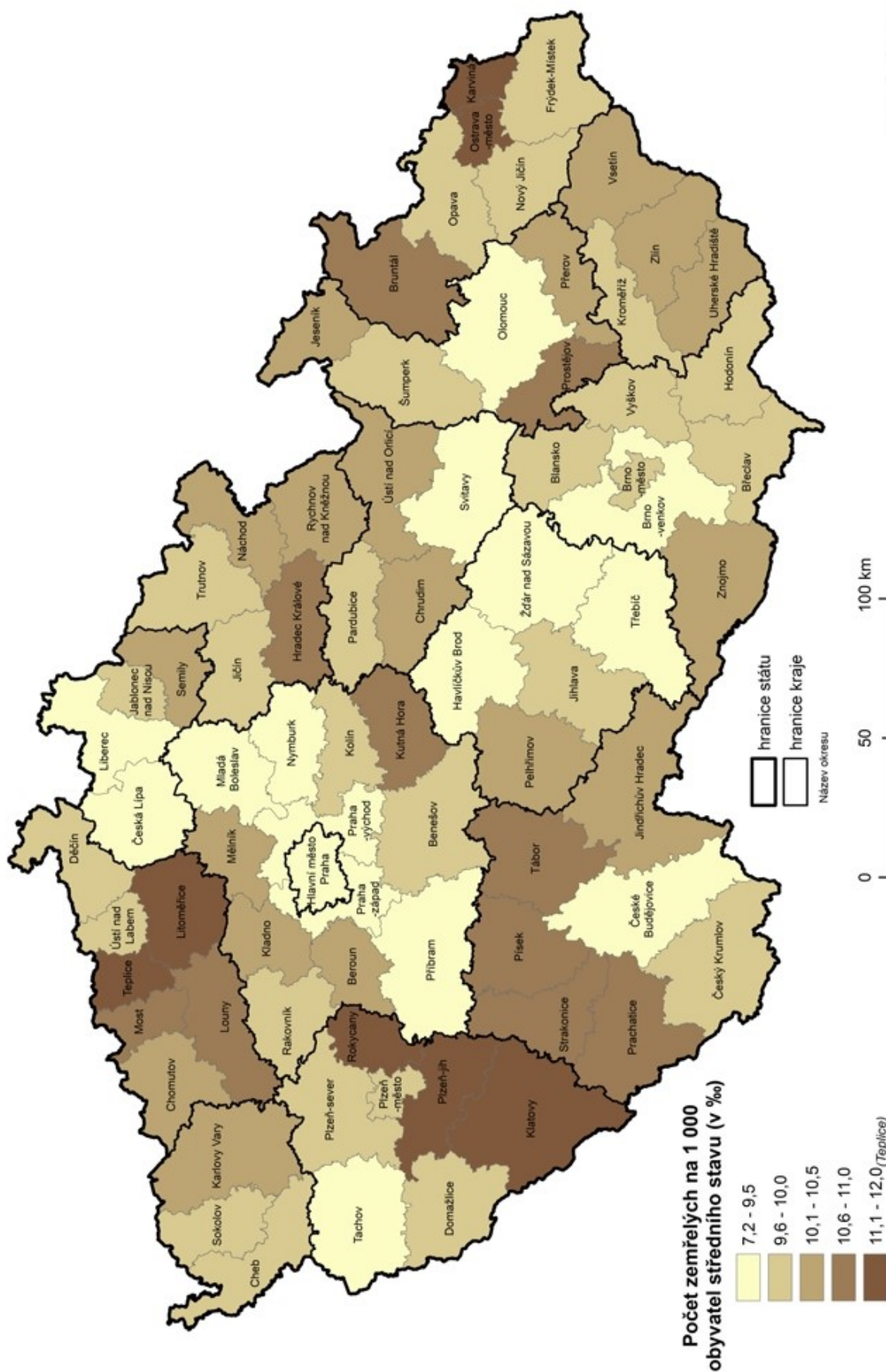

OBYVATELSTVO

Sňatky v okresech České republiky v 1. až 2. čtvrtletí 2014

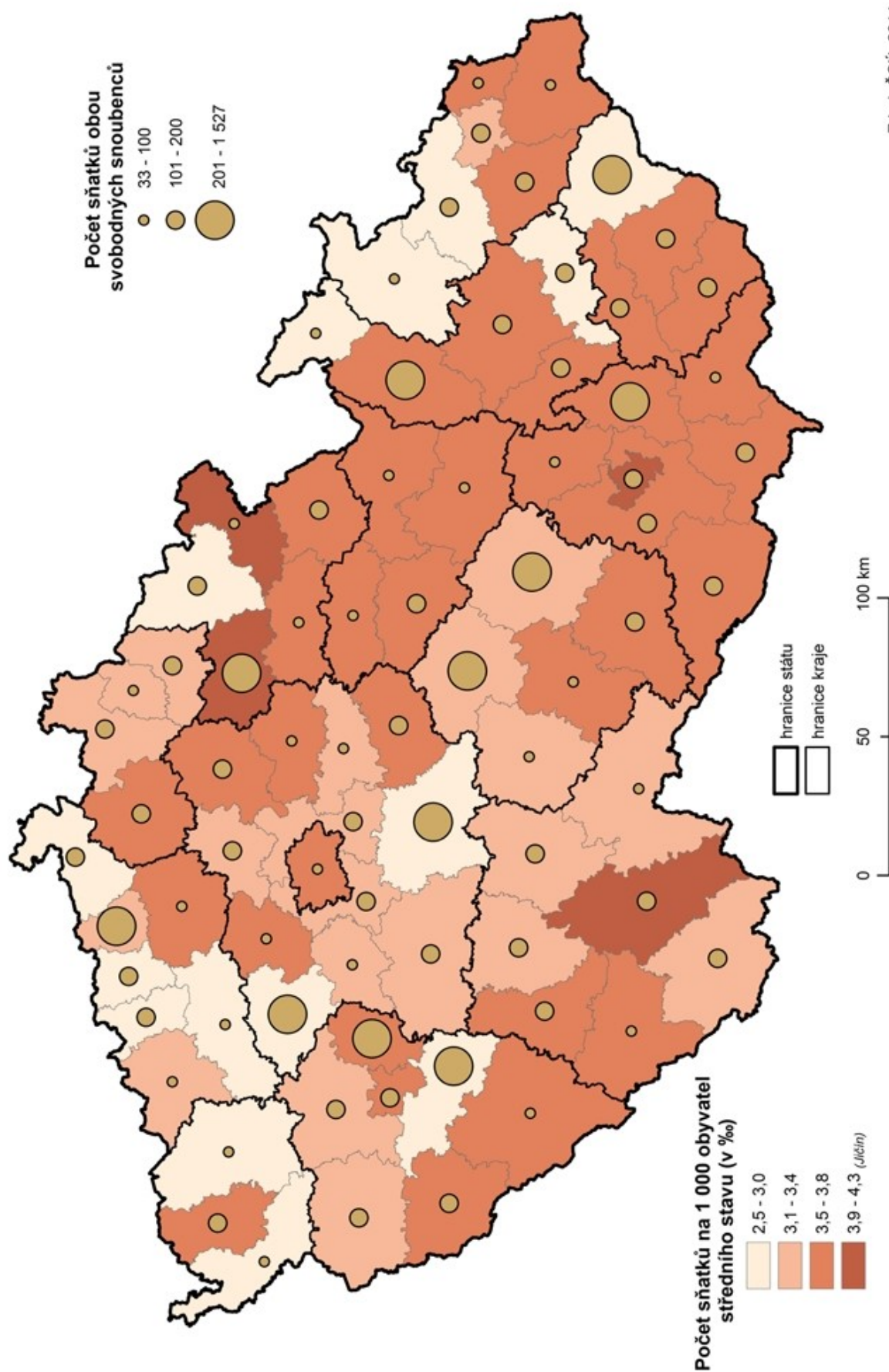

OBYVATELSTVO

Rozvodovost v okresech České republiky v 1. až 2. čtvrtletí 2014

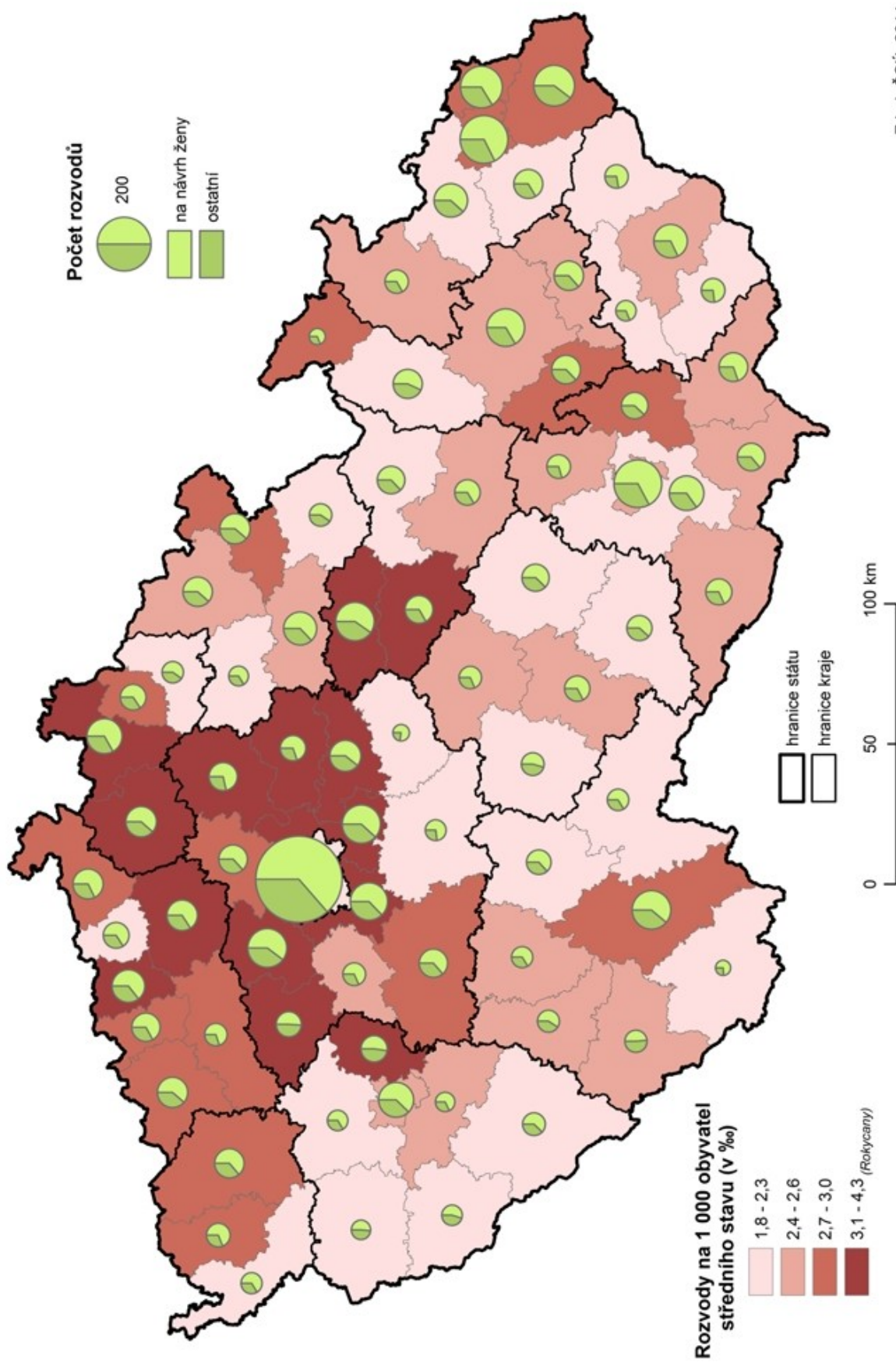

OBYVATELSTVO

Přistěhovalí z ciziny v okresech České republiky v 1. až 2. čtvrtletí 2014

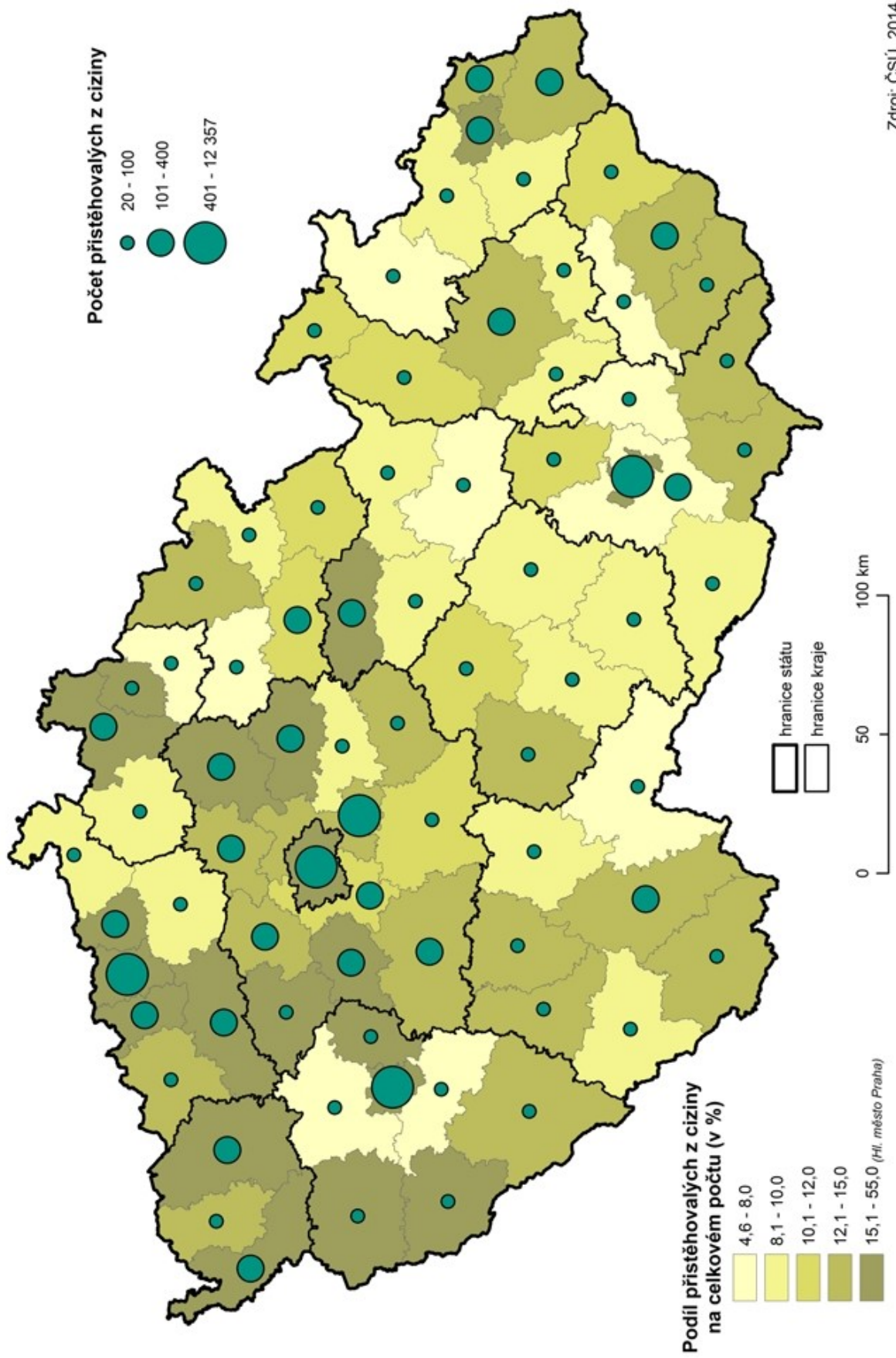

OBYVATELSTVO

Přírůstek (úbytek) obyvatelstva stěhováním v okresech České republiky v 1. až 2. čtvrtletí 2014

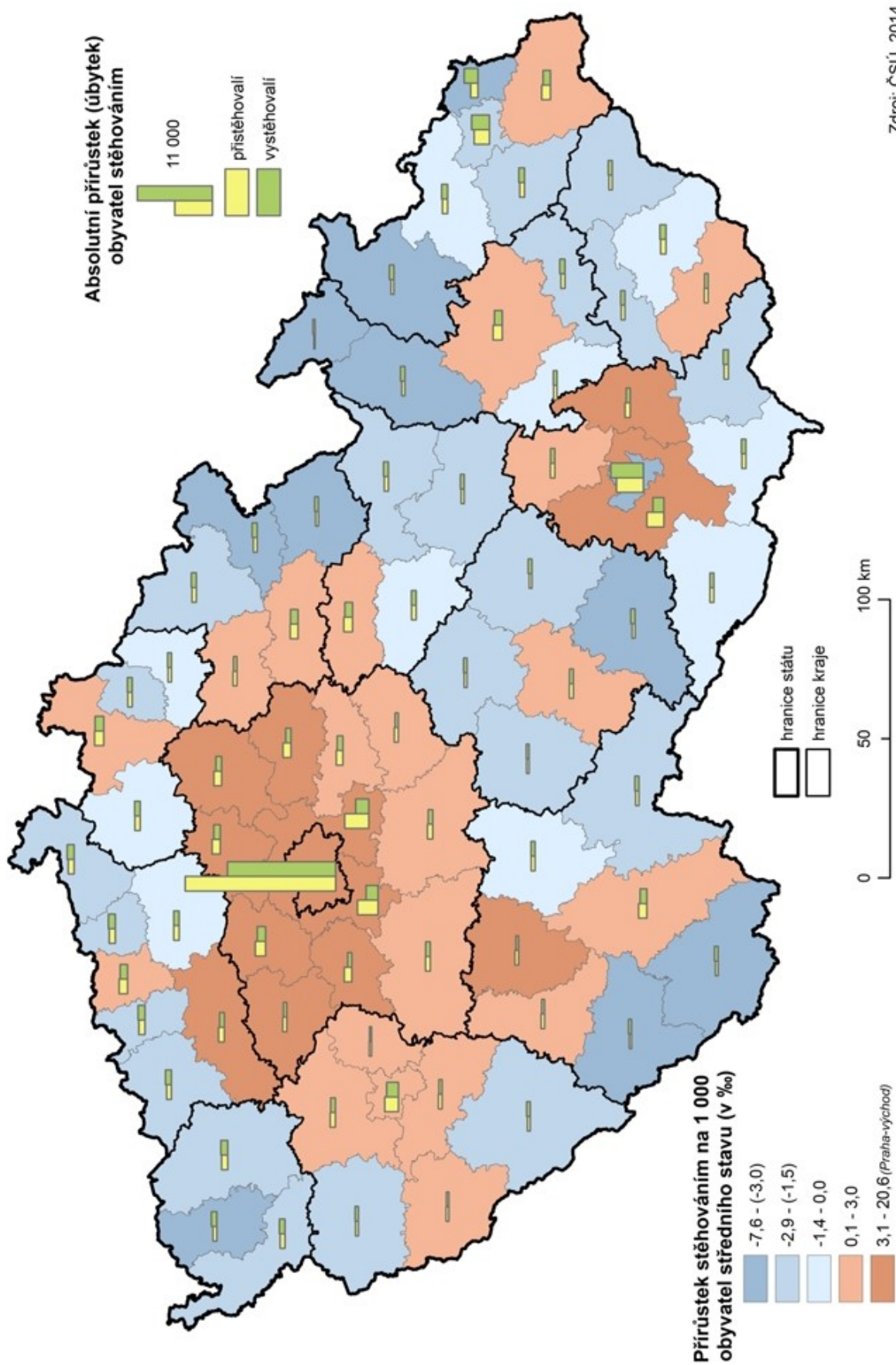

OBYVATELSTVO

Celkový přírůstek (úbytek) obyvatelstva v okresech České republiky v 1. až 2. čtvrtletí 2014

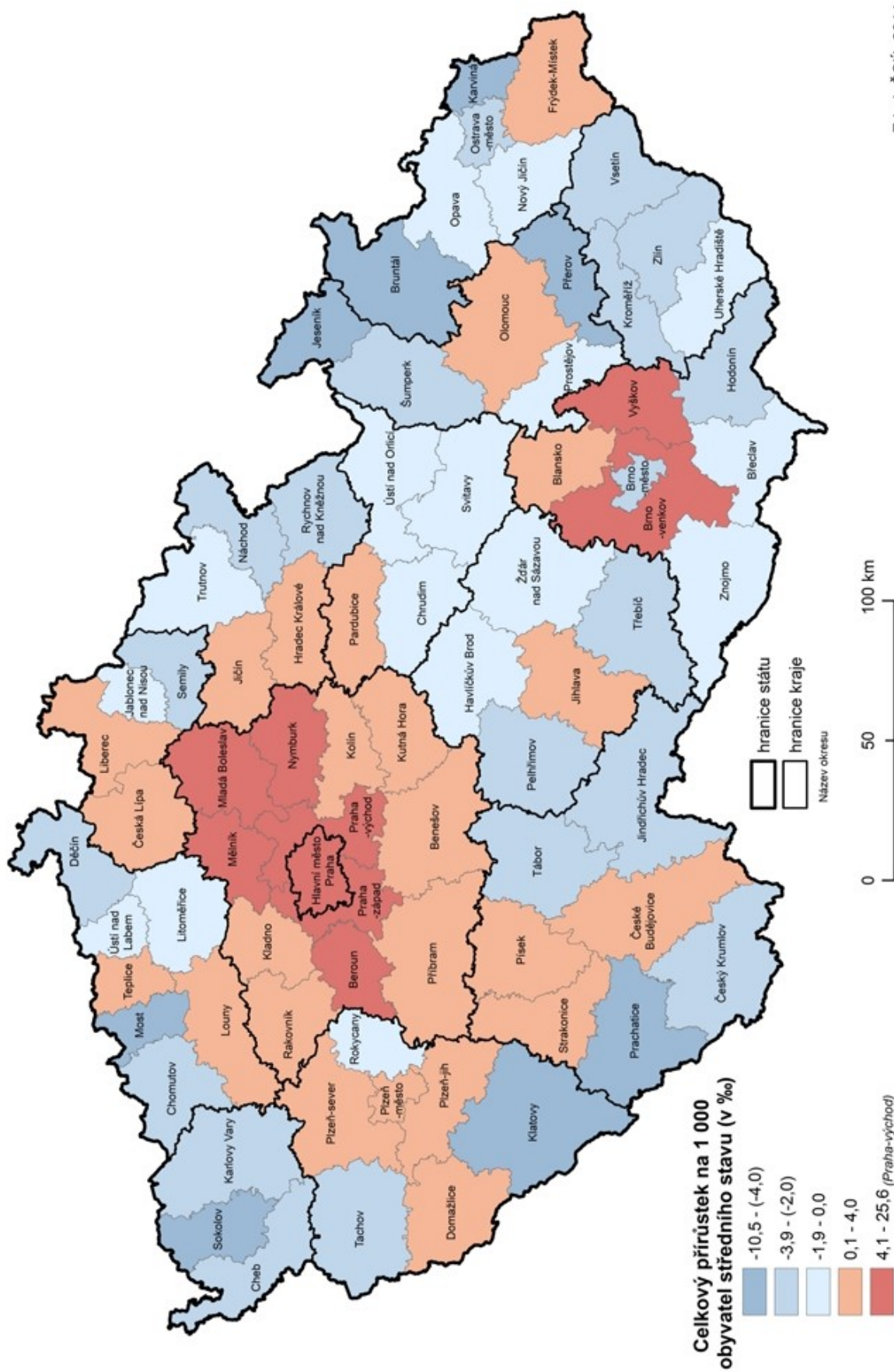

ZAMĚSTNANOST A MZDY

Tab. E.1 Průměrný evidenční počet zaměstnanců a průměrné hrubé měsíční mzdy podle místa pracoviště v ČR a krajích v 1. až 2. čtvrtletí 2014

(předběžné údaje)

	Počet zaměstnanců (tis. osob)	index 2014/2013	Průměrná mzda (Kč)	index 2014/2013	Počet zaměstnanců (tis. osob)	index 2014/2013	Průměrná mzda (Kč)	index 2014/2013
	osoby přepočtené na plně zaměstnané				fyzické osoby			
Česká republika¹⁾	3 733,0	100,4	25 159	102,8	3 860,3	100,3	24 329	102,9
z toho kraje:								
Hl. město Praha	744,0	100,8	33 044	102,0	777,7	100,7	31 612	102,2
Středočeský	371,5	101,1	25 191	102,7	382,8	101,0	24 445	102,8
Jihočeský	209,7	99,6	22 508	103,5	216,4	99,6	21 804	103,5
Plzeňský	202,6	101,1	23 902	103,3	208,8	101,1	23 199	103,3
Karlovarský	90,5	99,2	21 515	102,4	93,3	99,1	20 857	102,5
Ústecký	235,4	100,2	22 581	102,4	242,0	100,1	21 965	102,5
Liberecký	136,5	100,2	23 046	103,1	140,6	100,0	22 375	103,2
Královéhradecký	175,7	99,4	22 793	103,2	181,3	99,3	22 092	103,3
Pardubický	169,0	100,8	22 031	103,1	174,2	100,7	21 379	103,2
Vysočina	166,1	100,2	22 622	103,5	170,5	100,1	22 039	103,6
Jihomoravský	426,3	101,1	24 241	103,4	442,2	101,1	23 370	103,4
Olomoucký	203,2	99,9	22 102	103,1	210,3	99,9	21 350	103,1
Zlínský	192,1	100,9	22 102	104,0	197,8	100,8	21 467	104,1
Moravskoslezský	408,2	99,3	22 905	102,5	420,1	99,3	22 257	102,5

¹⁾ zahrnutí jsou i zaměstnanci sledovaných subjektů pracující mimo území ČR

VÝBĚROVÉ ŠETŘENÍ PRACOVNÍCH SIL

Tab. F.1 Mezikrajové porovnání vybraných ukazatelů zaměstnanosti ve 2. čtvrtletí 2014

(dle výběrového šetření pracovních sil - VŠPS)

v tis. osob

	ČR celkem	v tom kraj						
		Hl. město Praha	Středo- český	Jiho- český	Pížeňský	Karlo- varský	Ústecký	Liberecký
Počet zaměstnaných v hl. zaměstnání	4 962,2	644,8	635,9	299,4	280,5	140,4	368,2	199,6
v tom: muži	2 817,7	355,9	359,7	172,9	159,0	81,1	215,7	116,3
ženy	2 144,5	288,9	276,2	126,5	121,6	59,3	152,6	83,3
Počet podnikatelů celkem	867,6	140,8	135,6	46,4	45,1	19,6	75,7	33,9
podíl na počtu zaměstnaných (%)	17,5	21,8	21,3	15,5	16,1	14,0	20,6	17,0
v tom: bez zaměstnanců se zaměstnanci	700,4 167,2	118,9 21,9	104,7 30,9	40,0 6,4	35,1 10,0	15,8 3,8	60,1 15,6	29,3 4,6
Počet skutečně odpracovaných hodin týdně v hlavním zaměstnání	37,2	37,2	37,6	36,5	37,3	37,5	37,3	36,6
v tom: zaměstnanci vč. členů prod. druž. podnikatelé a pom. rod. přísl.	36,4 41,1	36,4 39,7	36,3 41,9	35,5 42,0	36,5 41,0	37,0 40,8	36,9 38,9	35,7 40,8
Počet pracujících v dalším zaměstnání	112,7	12,6	11,2	7,6	5,0	4,0	4,1	4,9
v tom: muži	61,4	6,5	5,4	4,2	3,0	2,4	2,8	2,8
ženy	51,3	6,2	5,8	3,4	1,9	1,7	1,3	2,0
Počet pracujících na zkrác. prac. dobu	320,3	62,5	35,0	16,7	15,0	7,8	16,0	12,3
v tom: muži	95,6	22,5	8,8	4,3	4,0	2,9	5,2	4,5
ženy	224,6	40,0	26,2	12,4	10,9	5,0	10,8	7,7
Míra ekon. aktivity v % (patnáctil. a starší)	59,1	62,2	61,1	58,7	60,2	60,3	57,9	57,8
v tom: muži	68,1	71,5	70,2	67,7	68,2	69,8	67,7	67,9
ženy	50,6	53,6	52,4	50,2	52,6	51,1	48,4	48,3
Míra zaměstnanosti v % (patnáctil. a starší)	55,6	60,3	58,2	55,4	57,3	55,0	53,0	53,9
v tom: muži	64,7	69,3	67,2	65,4	66,0	64,8	63,1	64,6
ženy	46,8	52,0	49,6	45,8	48,9	45,5	43,1	43,8

VÝBĚROVÉ ŠETŘENÍ PRACOVNÍCH SIL

Tab. F.1 Mezikrajové porovnání vybraných ukazatelů zaměstnanosti ve 2. čtvrtletí 2014

(dle výběrového šetření pracovních sil - VŠPS)

dokončení
v tis. osob

	v tom kraj						
	Králové- hradecký	Pardubický	Vysočina	Jiho- moravský	Olomoucký	Zlínský	Moravsko- slezský
Počet zaměstnaných v hl. zaměstnání	255,0	245,4	238,7	554,4	280,5	274,2	545,3
v tom: muži	143,9	138,9	137,4	314,9	158,3	155,2	308,7
ženy	111,2	106,5	101,3	239,5	122,2	119,0	236,6
Počet podnikatelů celkem	45,6	35,9	38,2	86,6	37,7	49,2	77,4
podíl na počtu zaměstnaných (%)	17,9	14,6	16,0	15,6	13,5	17,9	14,2
v tom: bez zaměstnanců se zaměstnanci	37,3 8,3	30,2 5,7	32,7 5,6	70,8 15,8	28,0 9,8	37,8 11,4	59,7 17,7
Počet skutečně odpracovaných hodin týdně v hlavním zaměstnání	38,0	36,8	36,9	38,1	37,5	38,1	36,1
v tom: zaměstnanci vč. členů prod. druž. podnikatelé a pom. rod. přísl.	36,1 46,1	36,2 40,1	35,9 42,2	37,6 40,3	36,8 42,0	37,3 41,9	35,2 41,4
Počet pracujících v dalším zaměstnání	11,9	8,4	6,0	18,8	4,2	6,3	7,7
v tom: muži	6,5	4,9	4,0	10,5	2,6	2,5	3,4
ženy	5,4	3,5	2,0	8,3	1,7	3,8	4,3
Počet pracujících na zkrác. prac. dobu	17,1	15,3	16,1	42,0	13,8	17,6	33,1
v tom: muži	5,0	4,7	4,9	13,5	3,0	5,1	7,3
ženy	12,1	10,6	11,2	28,5	10,7	12,4	25,8
Míra ekon. aktivity v % (patnáctil. a starší)	57,7	59,8	58,1	59,1	56,3	58,2	57,2
v tom: muži	65,9	68,2	66,7	68,8	65,0	66,9	65,9
ženy	49,9	51,8	49,7	49,9	48,2	49,9	49,0
Míra zaměstnanosti v % (patnáctil. a starší)	54,4	56,1	55,0	55,6	51,8	54,7	52,4
v tom: muži	62,9	64,7	64,2	65,1	60,3	63,9	61,1
ženy	46,2	47,7	46,0	46,7	43,8	46,1	44,2

VÝBĚROVÉ ŠETŘENÍ PRACOVNÍCH SIL

Tab. F.2 Struktura zaměstnaných (osoby s hlavním zaměstnáním) bydlících v kraji podle činností ve 2. čtvrtletí 2014

(dle výběrového šetření pracovních sil - VŠPS, třídění dle klasifikace ekonomických činností CZ-NACE)

	ČR celkem	v tom kraj						
		Hl. město Praha	Středo-český	Jiho-český	Plzeňský	Karlovarský	Ústecký	Liberecký
Celkem (absolutně v tis. osob)	4 962,2	644,8	635,9	299,4	280,5	140,4	368,2	199,6
z toho (%):								
A Zemědělství, lesnictví a rybářství	2,7	0,2	2,4	5,4	4,2	1,9	1,9	1,3
Průmysl celkem	29,6	10,5	25,7	29,8	36,0	32,8	30,7	40,3
v tom:								
B těžba a dobývání	0,7	-	0,5	0,1	0,2	3,3	1,7	0,8
C zpracovatelský průmysl	26,7	8,8	23,5	26,9	33,3	27,0	26,0	38,6
D výroba a rozvod elektřiny, plynu, tepla a klimatizovaného vzduchu	1,1	1,2	0,8	2,0	1,1	0,9	1,8	0,3
E zásobování vodou; činnosti související s odpadními vodami, odpady a sanacemi	1,1	0,5	1,0	0,8	1,4	1,7	1,3	0,6
F Stavebnictví	8,5	8,0	8,7	9,8	8,7	8,3	9,1	7,6
G Velkoobchod a maloobchod; opravy a údržba motorových vozidel	11,7	12,3	13,2	11,6	12,0	10,9	12,3	11,3
H Doprava a skladování	6,0	5,8	7,6	5,1	5,7	5,6	6,6	5,5
I Ubytování, stravování a pohostinství	3,9	5,6	4,0	4,2	2,9	7,8	3,2	3,6
J Informační a komunikační činnosti	3,0	9,6	3,1	1,1	1,2	0,4	1,7	2,0
K Peněžnictví a pojišťovnictví	2,4	5,6	2,4	1,6	1,9	1,3	1,8	2,0
L Činnosti v oblasti nemovitostí	0,9	2,2	0,9	0,5	0,4	0,6	1,9	0,5
M Profesní, vědecké a technické činnosti	4,4	9,3	5,3	3,5	2,9	3,4	3,1	3,5
N Administrativní a podpůrné činnosti	2,6	4,1	2,8	1,7	2,2	2,4	3,3	2,1
O Veřejná správa a obrana; povinné sociální zabezpečení	6,5	5,6	6,7	7,9	5,8	7,3	6,8	5,5
P Vzdělávání	6,6	8,1	6,7	6,3	5,5	4,8	5,3	5,5
Q Zdravotní a sociální péče	7,1	7,5	7,0	7,0	7,0	8,5	7,0	6,3
R Kulturní, zábavní a rekreační činnosti	1,7	3,3	1,2	1,6	1,4	1,2	1,9	1,7
S Ostatní činnosti	1,8	2,1	2,0	2,3	1,4	1,6	2,7	1,3
T Činnosti domácností jako zaměstnavatelů	0,5	0,1	0,1	0,6	0,8	1,2	0,7	0,1

VÝBĚROVÉ ŠETŘENÍ PRACOVNÍCH SIL

Tab. F.2 Struktura zaměstnaných (osoby s hlavním zaměstnáním) bydlících v kraji podle činností ve 2. čtvrtletí 2014

(dle výběrového šetření pracovních sil - VŠPS, třídění dle klasifikace ekonomických činností CZ-NACE)

dokončení

	v tom kraj						
	Králové- hradecký	Pardu- bický	Vysočina	Jiho- moravský	Olomoucký	Zlínský	Moravsko- slezský
Celkem (absolutně v tis. osob)	255,0	245,4	238,7	554,4	280,5	274,2	545,3
z toho (%):							
A Zemědělství, lesnictví a rybářství	4,2	4,8	6,4	2,7	3,0	2,0	1,9
Průmysl celkem	33,4	36,4	35,2	28,8	35,6	39,6	33,4
v tom:							
B těžba a dobývání	0,1	0,1	0,5	0,6	0,2	0,1	2,6
C zpracovatelský průmysl	30,7	34,6	32,8	26,0	32,4	37,1	28,3
D výroba a rozvod elektřiny, plynu, tepla a klimatizovaného vzduchu	0,8	0,6	1,2	1,3	1,2	0,8	1,2
E zásobování vodou; činnosti související s odpadními vodami, odpady a sanacemi	1,8	1,1	0,7	0,9	1,9	1,5	1,2
F Stavebnictví	7,9	9,4	9,2	8,3	8,4	9,8	7,2
G Velkoobchod a maloobchod; opravy a údržba motorových vozidel	12,0	11,8	11,5	10,7	9,0	10,8	12,2
H Doprava a skladování	4,9	5,5	5,5	6,1	6,2	4,4	6,3
I Ubytování, stravování a pohostinství	3,3	3,4	2,8	3,0	4,0	3,2	3,4
J Informační a komunikační činnosti	1,9	1,4	1,5	3,9	1,3	1,1	2,0
K Peněžnictví a pojišťovnictví	2,7	2,0	1,6	2,6	1,1	1,5	1,6
L Činnosti v oblasti nemovitostí	0,4	0,4	0,2	0,7	0,4	0,8	0,7
M Profesní, vědecké a technické činnosti	4,1	3,6	2,3	5,2	3,3	2,0	3,1
N Administrativní a podpůrné činnosti	1,3	1,2	1,2	3,3	2,2	1,8	3,3
O Veřejná správa a obrana; povinné sociální zabezpečení	6,9	5,0	5,9	6,8	8,7	5,8	6,2
P Vzdělávání	6,6	5,5	6,2	7,3	7,7	6,7	6,8
Q Zdravotní a sociální péče	7,5	6,6	7,3	7,1	6,2	6,7	7,4
R Kulturní, zábavní a rekreační činnosti	1,4	1,0	0,8	1,5	0,8	1,4	1,8
S Ostatní činnosti	0,9	1,5	1,5	1,6	1,7	1,3	1,7
T Činnosti domácností jako zaměstnavatelů	0,3	0,6	0,9	0,4	0,5	1,1	0,9

VÝBĚROVÉ ŠETŘENÍ PRACOVNÍCH SIL

Tab. F.3 Mezikrajové porovnání vybraných ukazatelů nezaměstnanosti ve 2. čtvrtletí 2014

(dle výběrového šetření pracovních sil - VŠPS)

v tis. osob

	ČR celkem	v tom kraj						
		Hl. město Praha	Středo- český	Jiho- český	Pízeňský	Karlo- varský	Ústecký	Liberecký
Počet nezaměstnaných celkem	318,6	20,4	31,4	18,1	14,2	13,6	34,3	14,4
v tom: muži	148,0	11,3	16,0	6,1	5,2	6,2	15,7	6,0
ženy	170,6	9,1	15,4	12,0	9,0	7,3	18,6	8,5
Nezaměstnaní ve věku 15-29 let	97,4	7,8	9,0	6,0	5,1	4,2	10,4	3,9
v tom: muži	53,3	4,5	5,3	2,1	2,4	2,8	6,2	1,7
ženy	44,1	3,3	3,7	3,9	2,7	1,4	4,2	2,1
Nezaměstnaní ve věku 30-39 let	85,8	6,1	8,2	5,1	3,0	2,9	13,0	3,5
v tom: muži	36,3	3,3	4,0	1,9	.	.	6,0	1,3
ženy	49,5	2,8	4,2	3,2	2,6	2,5	6,9	2,2
Nezaměstnaní ve věku 40-49 let	66,2	3,9	6,6	3,5	2,1	2,9	6,9	4,0
v tom: muži	25,3	2,7	2,6	.	.	1,0	1,6	1,4
ženy	40,8	1,2	4,1	2,8	1,5	1,9	5,3	2,6
Nezaměstnaní ve věku 50 let a starší	69,2	2,5	7,6	3,5	3,9	3,5	4,0	3,1
v tom: muži	33,1	.	4,1	1,4	1,7	2,0	1,9	1,5
ženy	36,1	1,8	3,4	2,1	2,2	1,5	2,1	1,6
Dlouhodobě nezaměstnaní	137,6	7,6	11,2	6,6	6,8	7,7	17,6	6,1
v tom: muži	65,7	5,3	6,4	2,6	1,8	3,3	7,9	2,3
ženy	72,0	2,4	4,9	4,0	5,1	4,4	9,7	3,8
Obecná míra nezaměstnanosti (%)	6,0	3,1	4,7	5,7	4,8	8,8	8,5	6,7
- ve stejném období min. roku	6,7	2,5	4,9	4,9	4,7	10,1	9,4	8,9
v tom: muži	5,0	3,1	4,3	3,4	3,1	7,1	6,8	4,9
- ve stejném období min. roku	5,6	2,3	4,2	4,0	3,3	8,6	7,9	6,6
ženy	7,4	3,1	5,3	8,7	6,9	11,0	10,9	9,2
- ve stejném období min. roku	8,1	2,7	5,7	6,0	6,4	11,9	11,5	11,7

VÝBĚROVÉ ŠETŘENÍ PRACOVNÍCH SIL

Tab. F.3 Mezikrajové porovnání vybraných ukazatelů nezaměstnanosti ve 2. čtvrtletí 2014

(dle výběrového šetření pracovních sil - VŠPS)

dokončení
v tis. osob

	v tom kraj						
	Králové- hradecký	Pardubický	Vysočina	Jiho- moravský	Olomoucký	Zlínský	Moravsko- slezský
Počet nezaměstnaných celkem	15,5	16,6	13,5	34,7	24,5	17,2	50,2
v tom: muži	6,8	7,4	5,4	18,1	12,3	7,3	24,2
ženy	8,7	9,2	8,1	16,6	12,2	9,9	26,0
Nezaměstnaní ve věku 15-29 let	4,3	3,9	4,7	10,0	6,1	6,3	15,8
v tom: muži	2,5	2,1	2,0	6,7	3,5	3,5	7,9
ženy	1,8	1,8	2,7	3,4	2,6	2,7	7,8
Nezaměstnaní ve věku 30-39 let	3,7	4,9	2,9	11,1	6,8	3,5	11,0
v tom: muži	.	1,8	1,1	5,2	3,4	1,5	5,6
ženy	3,2	3,1	1,8	6,0	3,4	2,1	5,5
Nezaměstnaní ve věku 40-49 let	4,1	3,4	3,3	5,1	5,4	4,5	10,4
v tom: muži	1,8	0,9	1,2	1,8	3,2	1,2	4,6
ženy	2,3	2,6	2,1	3,3	2,2	3,3	5,8
Nezaměstnaní ve věku 50 let a starší	3,4	4,4	2,7	8,4	6,2	3,0	13,0
v tom: muži	1,9	2,6	1,2	4,4	2,3	1,1	6,1
ženy	1,4	1,8	1,5	4,0	3,9	1,8	6,8
Dlouhodobě nezaměstnaní	4,0	8,5	6,0	16,1	11,8	4,5	23,1
v tom: muži	2,0	3,7	2,0	9,2	6,0	1,9	11,2
ženy	2,0	4,8	4,0	6,9	5,8	2,5	11,9
Obecná míra nezaměstnanosti (%)	5,7	6,3	5,4	5,9	8,0	5,9	8,4
- ve stejném období min. roku	7,9	8,5	7,1	6,7	8,4	6,2	10,1
v tom: muži	4,5	5,0	3,8	5,4	7,2	4,5	7,3
- ve stejném období min. roku	6,9	6,2	4,7	6,2	7,9	5,7	8,2
ženy	7,3	8,0	7,4	6,5	9,1	7,7	9,9
- ve stejném období min. roku	9,1	11,3	10,3	7,3	9,0	6,9	12,5

NEZAMĚSTNANOST

Tab. G.1 Uchazeči o zaměstnání v Plzeňském kraji a jeho okresech k 30. 6. 2014

(zdroj dat: MPSV)

	Uchazeči o zaměstnání neumístění celkem		z toho dosažitelní ve věku 15 - 64 let		Uchazeči s nárokem na podporu v nezaměstnanosti	
	absolutně	index 2014/2013	absolutně	index 2014/2013	absolutně	index 2014/2013
Kraj celkem	21 814	92,5	21 127	92,4	4 718	83,7
v tom okresy:						
Domažlice	2 273	88,1	2 248	89,7	392	80,2
Klatovy	3 257	92,0	3 187	91,5	710	86,1
Plzeň-město	7 355	95,7	6 967	95,1	1 653	79,2
Plzeň-jih	2 048	97,5	1 965	97,6	452	81,6
Plzeň-sever	2 726	94,1	2 698	94,1	647	89,5
Rokycany	1 561	91,9	1 485	93,1	402	92,2
Tachov	2 594	84,2	2 577	84,1	462	87,8

dokončení

	z celkového počtu uchazečů o zaměstnání					
	ženy		osoby se zdravotním postižením		absolventi škol	
	absolutně	index 2014/2013	absolutně	index 2014/2013	absolutně	index 2014/2013
Kraj celkem	11 709	95,3	3 098	99,4	695	76,6
v tom okresy:						
Domažlice	1 271	92,5	405	94,0	70	100,0
Klatovy	1 746	95,6	472	92,0	98	61,6
Plzeň-město	3 985	100,1	751	104,2	290	90,1
Plzeň-jih	1 088	99,8	326	102,8	67	76,1
Plzeň-sever	1 466	94,6	274	104,6	76	71,7
Rokycany	883	94,3	338	101,2	44	63,8
Tachov	1 270	83,1	532	98,5	50	53,8

NEZAMĚSTNANOST

Tab. G.2 Podíl nezaměstnaných osob a volná pracovní místa v Plzeňském kraji a jeho okresech k 30. 6. 2014

(zdroj dat: MPSV)

	Podíl nezaměstnaných osob (v %)					
	celkem		muži		ženy	
	2014	2013	2014	2013	2014	2013
Kraj celkem	5,48	5,87	4,99	5,54	5,99	6,21
v tom okresy:						
Domažlice	5,46	6,03	4,69	5,53	6,27	6,55
Klatovy	5,50	5,92	4,98	5,61	6,05	6,25
Plzeň-město	5,64	5,90	5,16	5,70	6,13	6,09
Plzeň-jih	4,69	4,76	4,23	4,38	5,19	5,17
Plzeň-sever	5,17	5,48	4,71	5,03	5,65	5,94
Rokycany	4,64	4,94	3,94	4,38	5,37	5,53
Tachov	6,98	8,15	6,92	7,97	7,04	8,34

dokončení

	Volná pracovní místa celkem		z toho pro osoby se zdravotním postižením		Počet uchazečů na 1 volné místo	
	absolutně	index 2014/2013	absolutně	index 2014/2013	2014	2013
Kraj celkem	4 331	148,6	246	229,9	5,0	8,1
v tom okresy:						
Domažlice	622	167,2	20	2 000,0	3,7	6,9
Klatovy	663	160,1	26	325,0	4,9	8,5
Plzeň-město	1 437	131,7	105	126,5	5,1	7,0
Plzeň-jih	341	132,2	16	400,0	6,0	8,1
Plzeň-sever	399	95,2	16	533,3	6,8	6,9
Rokycany	303	238,6	15	500,0	5,2	13,4
Tachov	566	242,9	48	960,0	4,6	13,2

NEZAMĚSTNANOST

Tab. G.3 Nezaměstnanost podle krajů a okresů k 30. 6. 2014

(zdroj dat: MPSV)

	Uchazeči o zaměstnání k 30. 6. 2014	Podíl nezaměstnaných osob			Uchazeči o zaměstnání k 30. 6. 2014	Podíl nezaměstnaných osob	
		v %	pořadí			v %	pořadí
ČR celkem	537 179	7,37	x				
1. v tom kraje:							
Hl. m. Praha	45 507	5,26	1	Brno-venkov	9 268	6,53	30
Pižeňský	21 814	5,48	2	Blansko	4 932	6,64	31
Jihočeský	26 682	5,97	3	Strakonice	3 200	6,66	32
Pardubický	21 601	6,07	4	Prostějov	5 474	6,80	33
Královéhradecký	23 540	6,25	5	Žďár nad Sázavou	5 542	6,83	34
Středočeský	56 699	6,36	6	Hradec Králové	7 561	6,88	35
Vysočina	22 920	6,55	7	Jablonec nad Nisou	4 422	6,88	36
Zlínský	28 899	7,12	8	Tachov	2 594	6,98	37
Liberecký	23 995	7,88	9	Frydek-Místek	10 329	7,00	38
Jihomoravský	64 359	7,98	10	Nový Jičín	7 580	7,01	39
Karlovarský	16 985	8,02	11	Břeclav	5 705	7,09	40
Olomoucký	38 079	8,53	12	Tábor	4 939	7,18	41
Moravskoslezský	84 254	9,84	13	Rakovník	2 776	7,28	42
Ústecký	61 845	10,82	14	Svitavy	5 364	7,51	43
				Semily	3 754	7,51	44
2. v tom okresy:				Kutná Hora	3 785	7,53	45
Praha-východ	3 818	3,35	1	Nymburk	4 866	7,57	46
Mladá Boleslav	3 661	4,25	2	Trutnov	6 390	7,87	47
Pelhřimov	2 115	4,35	3	Opava	9 844	7,90	48
Praha-západ	4 032	4,49	4	Mělník	5 742	7,90	49
Prachatice	1 704	4,53	5	Karlovy Vary	6 605	8,02	50
Benešov	2 955	4,53	6	Kroměříž	6 107	8,11	51
Rychnov nad Kněžnou	2 572	4,63	7	Vsetín	8 025	8,13	52
Rokycany	1 561	4,64	8	Česká Lípa	6 008	8,20	53
Pižeň-jih	2 048	4,69	9	Třebíč	6 371	8,21	54
Jindřichův Hradec	3 358	5,09	10	Kolín	5 423	8,21	55
Jičín	2 749	5,11	11	Český Krumlov	3 548	8,28	56
Pižeň-sever	2 726	5,17	12	Liberec	9 811	8,36	57
Praha	45 507	5,26	13	Olomouc	13 496	8,37	58
Pardubice	6 113	5,27	14	Příbram	6 546	8,40	59
České Budějovice	7 252	5,36	15	Kladno	9 275	8,48	60
Písek	2 681	5,37	16	Šumperk	7 439	8,73	61
Domažlice	2 273	5,46	17	Brno-město	22 744	8,83	62
Klatovy	3 257	5,50	18	Litoměřice	7 334	9,08	63
Náchod	4 268	5,55	19	Znojmo	7 178	9,24	64
Pižeň-město	7 355	5,64	20	Teplice	8 592	9,49	65
Ústí nad Orlicí	5 536	5,80	21	Jeseník	2 871	9,70	66
Vyškov	3 763	5,85	22	Přerov	8 799	9,70	67
Havlíčkův Brod	3 873	6,02	23	Hodonín	10 769	9,80	68
Cheb	4 039	6,23	24	Sokolov	6 341	9,81	69
Chrudim	4 588	6,27	25	Děčín	9 210	10,13	70
Beroun	3 820	6,35	26	Louny	6 281	10,14	71
Zlín	8 443	6,35	27	Chomutov	9 918	11,20	72
Uherské Hradiště	6 324	6,39	28	Ostrava-město	25 793	11,34	73
Jihlava	5 019	6,40	29	Karviná	22 273	12,33	74
				Bruntál	8 435	12,49	75
				Ústí nad Labem	10 180	12,57	76
				Most	10 330	13,18	77

NEZAMĚŠTNANOST

Tab. G.4 Uchazeči o zaměstnání podle krajů k 30. 6. 2014

(zdroj dat: MPSV)

	Uchazeči o zaměstnání neumístění celkem		z toho dosažitelní		Uchazeči s nárokem na podporu v nezaměstnanosti	
	absolutně	index 2014/2013	absolutně	index 2014/2013	absolutně	index 2014/2013
Česká republika	537 179	99,4	522 065	99,4	99 994	91,8
v tom kraje:						
Hl. město Praha	45 507	109,2	44 249	109,3	9 710	98,8
Středočeský	56 699	102,3	55 717	102,5	11 950	92,5
Jihočeský	26 682	99,7	25 541	99,6	6 027	100,8
Plzeňský	21 814	92,5	21 127	92,5	4 718	83,7
Karlovarský	16 985	91,7	16 358	90,4	2 561	87,5
Ústecký	61 845	98,1	60 355	98,2	8 934	86,3
Liberecký	23 995	98,4	23 206	98,7	4 635	93,9
Královéhradecký	23 540	95,7	22 883	95,8	4 938	85,1
Pardubický	21 601	92,7	21 023	92,3	4 606	87,2
Vysočina	22 920	94,8	22 437	94,8	4 635	89,6
Jihomoravský	64 359	101,5	62 788	101,7	11 416	94,4
Olomoucký	38 079	99,4	36 465	98,7	6 548	91,6
Zlínský	28 899	94,1	28 138	94,1	5 897	90,9
Moravskoslezský	84 254	102,1	81 778	102,5	13 419	93,6

dokončení

	z celkového počtu uchazečů o zaměstnání					
	ženy		osoby se zdravotním postižením		absolventi škol	
	absolutně	index 2014/2013	absolutně	index 2014/2013	absolutně	index 2014/2013
Česká republika	273 175	101,5	60 849	99,1	18 314	82,6
v tom kraje:						
Hl. město Praha	22 781	112,8	3 002	104,3	975	100,9
Středočeský	29 505	105,5	6 190	102,0	1 780	94,2
Jihočeský	14 026	101,3	3 629	98,4	1 117	90,2
Plzeňský	11 709	95,3	3 098	99,4	695	76,6
Karlovarský	8 057	94,6	1 570	97,0	369	60,8
Ústecký	31 116	99,5	7 160	102,0	1 492	69,3
Liberecký	12 761	100,5	2 853	97,7	783	82,9
Královéhradecký	12 100	98,5	2 451	98,4	812	77,3
Pardubický	11 277	95,8	3 262	100,2	883	73,0
Vysočina	12 352	97,5	3 547	98,8	1 122	74,0
Jihomoravský	32 671	103,5	7 767	99,4	2 816	94,7
Olomoucký	19 207	99,9	3 771	97,0	1 416	73,2
Zlínský	14 578	96,4	3 817	92,9	1 210	84,4
Moravskoslezský	41 035	103,2	8 732	97,9	2 844	85,1

NEZAMĚSTNANOST

Tab. G.5 Podíl nezaměstnaných osob a volná pracovní místa podle krajů k 30. 6. 2014

(zdroj dat: MPSV)

	Podíl nezaměstnaných osob (v %)					
	celkem		muži		ženy	
	2014	2013	2014	2013	2014	2013
Česká republika	7,37	7,34	7,16	7,29	7,59	7,39
v tom kraje:						
Hl. město Praha	5,26	4,74	5,27	4,88	5,26	4,59
Středočeský	6,36	6,19	6,03	6,08	6,69	6,32
Jihočeský	5,97	5,93	5,59	5,65	6,36	6,23
Plzeňský	5,48	5,87	4,99	5,54	5,99	6,21
Karlovarský	8,02	8,72	8,31	9,28	7,72	8,14
Ústecký	10,82	10,88	10,57	10,79	11,08	10,96
Liberecký	7,88	7,88	7,33	7,53	8,43	8,25
Královéhradecký	6,25	6,44	5,99	6,39	6,52	6,50
Pardubický	6,07	6,52	5,71	6,34	6,45	6,70
Vysočina	6,55	6,83	5,88	6,34	7,25	7,34
Jihomoravský	7,98	7,79	7,77	7,73	8,20	7,85
Olomoucký	8,53	8,53	8,37	8,42	8,69	8,65
Zlínský	7,12	7,48	6,97	7,51	7,27	7,45
Moravskoslezský	9,84	9,48	9,98	9,74	9,70	9,22

dokončení

	Volná pracovní místa celkem		z toho pro osoby se zdravotním postižením		Počet uchazečů na 1 volné místo	
	absolutně	index 2014/2013	absolutně	index 2014/2013	2014	2013
Česká republika	49 479	112,4	4 770	140,0	10,9	12,3
v tom kraje:						
Hl. město Praha	6 098	65,3	731	137,7	7,5	4,5
Středočeský	7 098	132,5	536	154,9	8,0	10,3
Jihočeský	3 455	118,4	375	101,4	7,7	9,2
Plzeňský	4 331	148,6	246	229,9	5,0	8,1
Karlovarský	1 371	90,2	133	146,2	12,4	12,2
Ústecký	3 315	110,7	463	124,1	18,7	21,1
Liberecký	2 836	93,8	249	93,6	8,5	8,1
Královéhradecký	2 244	127,6	307	202,0	10,5	14,0
Pardubický	3 359	136,3	286	179,9	6,4	9,5
Vysočina	2 307	238,1	326	486,6	9,9	25,0
Jihomoravský	4 301	157,1	447	156,8	15,0	23,2
Olomoucký	2 453	177,5	186	100,0	15,5	27,7
Zlínský	2 423	105,9	201	151,1	11,9	13,4
Moravskoslezský	3 888	89,0	284	83,5	21,7	18,9

NEZAMĚSTNANOST

Nezaměstnanost v okresech České republiky k 30. 6. 2014

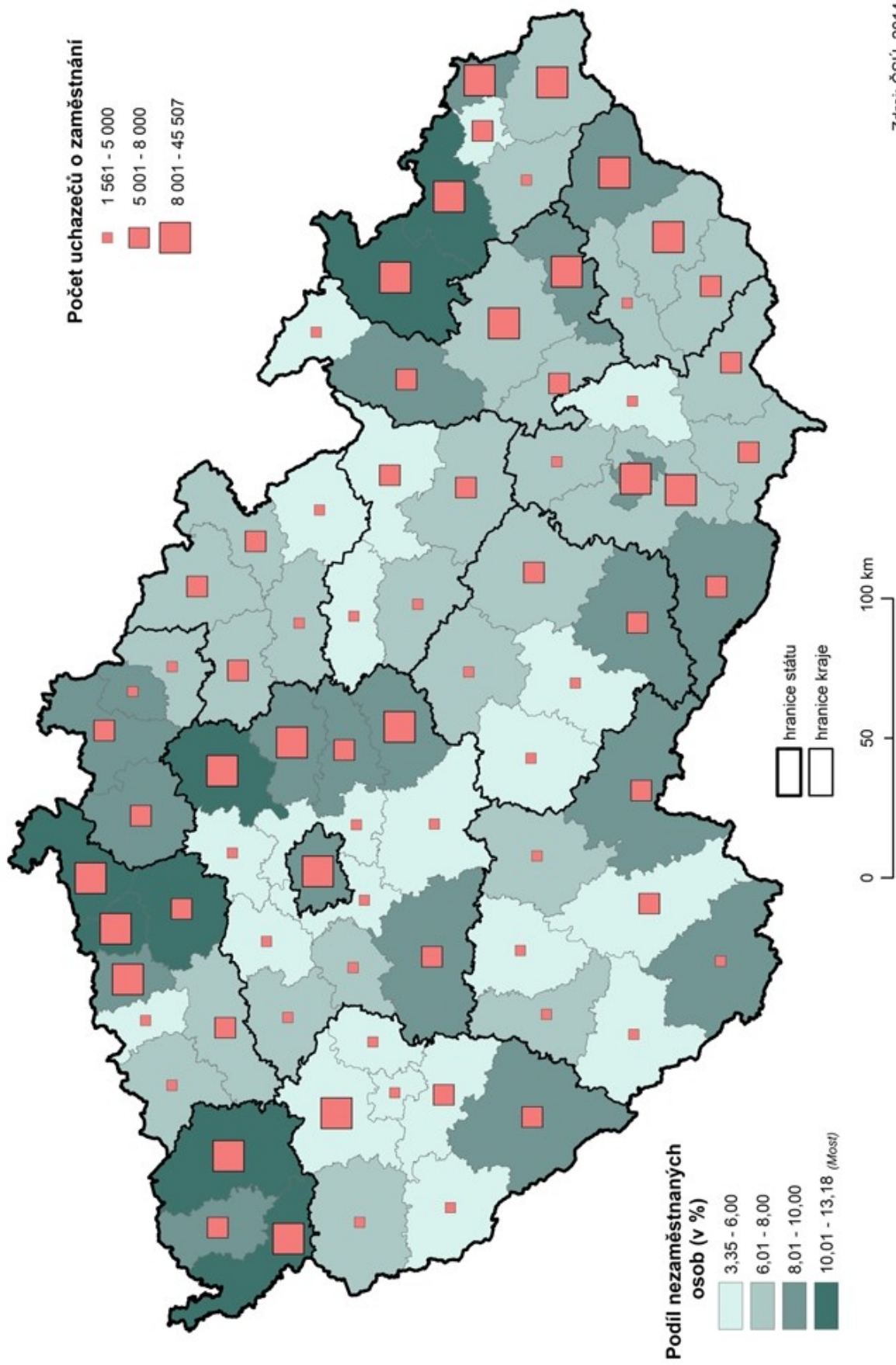

ORGANIZAČNÍ STATISTIKA

**Tab. H.1 Ekonomické subjekty podle právních forem v Plzeňském kraji a jeho okresech
k 30. 6. 2014**

Právní forma	Kraj celkem	v tom okresy						
		Domaž- lice	Klatovy	Plzeň- město	Plzeň- jih	Plzeň- sever	Roky- cany	Tachov
Celkem	141 568	13 696	20 768	53 583	12 937	17 168	11 085	12 331
v tom:								
101 Fyzická osoba podnik. dle živnost. zákona	95 126	9 408	14 037	33 424	9 332	12 683	8 114	8 128
105 Fyz. osoba podn. dle jiných zákonů než živnostenského a zákona o zemědělství	12 674	1 204	1 928	4 847	1 241	1 480	924	1 050
107 Zemědělský podnikatel - fyzická osoba	2 555	291	924	186	309	323	203	319
111 Veřejná obchodní společnost	255	21	32	157	8	10	10	17
112 Společnost s ručením omezeným	13 921	972	1 427	8 105	693	1 039	651	1 034
113 Společnost komanditní	51	13	8	17	5	6	-	2
117 Nadace	20	-	2	16	-	1	-	1
118 Nadační fond	40	2	3	30	1	3	1	-
121 Akciová společnost	698	48	63	460	33	39	26	29
141 Obecně prospěšná společnost	105	7	8	68	3	7	4	8
145 Společenství vlastníků jednotek	3 841	287	557	1 820	192	375	163	447
161 Ústav	1	-	-	-	-	1	-	-
205 Družstvo	431	39	51	185	32	38	65	21
301 Státní podnik	6	2	-	3	-	1	-	-
325 Organizační složka státu	15	1	1	11	-	-	1	1
331 Příspěvková organizace	566	80	88	144	68	75	44	67
421 Zahraniční osoba	3 060	372	194	1 673	156	96	182	387
501 Odštěpný závod zapsaný v obchodním rejstříku	7	-	1	5	-	-	-	1
601 Vysoká škola	1	-	-	1	-	-	-	-
641 Školská právnická osoba	10	-	-	7	2	-	-	1
701 Sdružení (svaz, spolek, společnost, klub aj.)	4 415	446	650	1 673	385	469	346	446
705 Podnik nebo hospodářské zařízení sdružení	9	-	1	3	1	-	1	3
706 Spolek	71	6	8	32	5	10	6	4
711 Politická strana, politické hnutí	8	1	-	6	-	1	-	-
721 Církevní organizace	170	12	57	45	19	10	8	19
731 Organizační jednotka sdružení	2 396	327	512	534	273	311	208	231
732 Organizační jednotka politické strany, polit. hnutí	11	1	1	6	-	-	1	2
736 Pobočný spolek	62	10	6	21	11	7	5	2
741 Stavovská organizace - profesní komora	9	1	2	3	1	-	1	1
745 Komora (s výjimkou profesních komor)	18	3	2	8	1	-	2	2
751 Zájmové sdružení právnických osob	60	3	13	25	2	6	8	3
761 Honební společenstvo	372	49	89	15	67	71	36	45
771 Svazek obcí	47	5	9	3	7	8	6	9
801 Obec (obecní úřad)	501	85	94	15	90	98	68	51
804 Kraj	1	-	-	1	-	-	-	-
921 Mezinárodní organizace a sdružení	4	-	-	3	-	-	1	-
922 Org. jednotka organizace s mezinárodním prvkem	3	-	-	3	-	-	-	-
932 Evropská společnost	27	-	-	27	-	-	-	-
950 Subjekt právním řádem výslovně neupravený	1	-	-	1	-	-	-	-

ORGANIZAČNÍ STATISTIKA

Tab. H.2 Ekonomické subjekty podle převažující činnosti CZ-NACE v Plzeňském kraji a jeho okresech k 30. 6. 2014

Převažující činnost (sekce, oddíl)	Kraj celkem	v tom okresy						
		Domažlice	Klatovy	Plzeň-město	Plzeň-jih	Plzeň-sever	Rokycany	Tachov
Celkem	141 568	13 696	20 768	53 583	12 937	17 168	11 085	12 331
v tom:								
A Zemědělství, lesnictví a rybářství	8 337	931	2 393	1 059	979	1 103	636	1 236
01 Rostlinná a živočišná výroba, myslivost a související činnosti	6 931	746	2 059	918	818	876	511	1 003
02 Lesnictví a těžba dřeva	1 367	184	321	132	154	225	124	227
03 Rybolov a akvakultura	39	1	13	9	7	2	1	6
Průmysl celkem (B až E)	18 414	2 026	2 743	6 011	1 955	2 567	1 670	1 442
B Těžba a dobývání	32	1	3	13	1	5	4	5
08 Ostatní těžba a dobývání	32	1	3	13	1	5	4	5
C Zpracovatelský průmysl	15 546	1 714	2 217	5 199	1 598	2 164	1 413	1 241
10 Výroba potravinářských výrobků	955	111	146	342	84	123	76	73
11 Výroba nápojů	103	6	22	35	12	9	11	8
12 Výroba tabákových výrobků	1	-	-	-	-	-	-	1
13 Výroba textilií	142	35	30	45	7	11	3	11
14 Výroba oděvů	1 283	162	303	361	129	138	92	98
15 Výroba usní a souvisejících výrobků	58	9	26	12	3	4	-	4
16 Zprac. dřeva, výroba dřevěných, korkových, proutěných a slaměných výrob., kromě nábytku	2 044	259	348	423	264	345	246	159
17 Výroba papíru a výrobků z papíru	61	4	9	23	2	9	5	9
18 Tisk a rozmnožování nahaných nosičů	188	19	23	96	15	15	10	10
19 Výroba koksu a rafinovaných ropných produktů	1	-	-	-	-	-	-	1
20 Výroba chemických látek a chemic. přípravků	96	11	10	39	10	14	6	6
21 Výroba základních farmaceutických výrobků a farmaceutických přípravků	1	-	-	1	-	-	-	-
22 Výroba pryžových a plastových výrobků	384	36	32	145	24	44	37	66
23 Výroba ostatních nekovových minerálních výrobků	476	67	70	131	45	81	41	41
24 Výroba základních kovů, hutní zpracování kovů; slévárství	106	2	7	67	7	12	8	3
25 Výroba kovových konstrukcí a kovodělných výrobků, kromě strojů a zařízení	4 548	564	488	1 499	481	696	490	330
26 Výroba počítačů, elektronických a optických přístrojů a zařízení	94	8	9	45	7	10	4	11
27 Výroba elektrických zařízení	851	64	81	339	98	117	86	66
28 Výroba strojů a zařízení jinde neuvedených	296	21	34	141	26	33	26	15
29 Výroba motorových vozidel (kromě motocyklů), přívěsů a návěsů	65	6	6	28	4	6	3	12
30 Výroba ostatních dopravních prostředků a zařízení	50	2	5	17	4	7	11	4
31 Výroba nábytku	1 053	92	180	338	138	138	86	81
32 Ostatní zpracovatelský průmysl	1 197	124	200	476	84	141	55	117
33 Opravy a instalace strojů a zařízení	1 493	112	188	596	154	211	117	115
D Výroba a rozvod elektřiny, plynu, tepla, klimatizovaného vzduchu	2 317	278	457	621	300	331	198	132
E Zásobování vodou; činnosti související s odpadními vodami, odpady a sanacemi	519	33	66	178	56	67	55	64
36 Shromažďování, úprava a rozvod vody	42	2	7	12	5	7	7	2
37 Činnosti související s odpadními vodami	23	-	4	4	2	4	8	1
38 Shromažďování, sběr a odstraňování odpadů, úprava odpadů k dalšímu využití	454	31	55	162	49	56	40	61

ORGANIZAČNÍ STATISTIKA

Tab. H.2 Ekonomické subjekty podle převažující činnosti CZ-NACE v Plzeňském kraji a jeho okresech k 30. 6. 2014

pokračování

Převažující činnost (sekce, oddíl)	Kraj celkem	v tom okresy						
		Domažlice	Klatovy	Plzeň-město	Plzeň-jih	Plzeň-sever	Rokycany	Tachov
F Stavebnictví	15 914	1 499	2 203	5 379	1 795	2 439	1 372	1 227
41 Výstavba budov	5 416	618	761	1 642	612	856	440	487
42 Inženýrské stavitelství	85	6	9	48	8	6	5	3
43 Specializované stavební činnosti	10 413	875	1 433	3 689	1 175	1 577	927	737
G Velkoobchod, maloobchod; opravy a údržba motorových vozidel	31 124	3 025	4 020	12 834	2 632	3 626	2 453	2 534
45 Velkoobch., maloobch. a opravy motor. vozidel	3 349	350	494	996	400	550	280	279
46 Velkoobchod, kromě motorových vozidel	15 375	1 226	1 973	6 920	1 293	1 802	1 201	960
47 Maloobchod, kromě motorových vozidel	12 400	1 449	1 553	4 918	939	1 274	972	1 295
H Doprava a skladování	3 769	390	455	1 274	434	505	357	354
49 Pozemní a potrubní doprava	3 206	348	415	963	391	453	331	305
50 Vodní doprava	1	-	-	1	-	-	-	-
51 Letecká doprava	3	-	-	3	-	-	-	-
52 Skladování a vedlejší činnosti v dopravě	546	42	40	298	43	51	24	48
53 Poštovní a kurýrní činnosti	13	-	-	9	-	1	2	1
I Ubytování, stravování a pohostinství	8 442	1 017	1 565	2 647	676	903	657	977
55 Ubytování	1 023	111	334	298	49	74	54	103
56 Stravování a pohostinství	7 419	906	1 231	2 349	627	829	603	874
J Informační a komunikační činnosti	1 643	106	166	930	107	163	95	76
58 Vydavatelské činnosti	192	6	34	108	11	16	9	8
59 Činnosti v oblasti filmů, videozáznamů a televiz. programů, pořizování zvukových nahrávek a hudební vydavatelské činnosti	75	4	5	44	8	5	8	1
60 Tvorba programů a vysílání	3	-	-	2	1	-	-	-
61 Telekomunikační činnosti	65	10	10	21	8	8	3	5
62 Činnosti v oblasti informačních technologií	1 139	75	99	661	70	119	65	50
63 Informační činnosti	169	11	18	94	9	15	10	12
K Peněžnictví a pojišťovnictví	6 195	603	890	2 277	560	744	459	662
64 Finanční zprostředkování, kromě pojišťovnictví a penzijního financování	870	89	123	282	65	120	78	113
66 Ostatní finanční činnosti	5 325	514	767	1 995	495	624	381	549
L Činnosti v oblasti nemovitostí	6 429	447	812	3 292	342	572	345	619
M Profesní, vědecké a technické činnosti	13 232	849	1 453	6 988	934	1 381	853	774
69 Právní a účetnické činnosti	3 911	251	432	1 973	276	423	292	264
70 Činnosti vedení podniků; poradenství v oblasti řízení	916	51	65	548	64	99	39	50
71 Architektonické a inženýrské činnosti; technické zkoušky a analýzy	2 785	174	306	1 616	188	250	145	106
72 Výzkum a vývoj	81	3	5	47	9	6	8	3
73 Reklama a průzkum trhu	1 170	53	126	658	96	114	75	48
74 Ostatní profesní, vědecké a technické činnosti	4 125	291	461	2 089	275	457	275	277
75 Veterinární činnosti	244	26	58	57	26	32	19	26
N Administrativní a podpůrné činnosti	2 465	157	258	1 297	160	229	183	181
77 Činnosti v oblasti pronájmu a operativního leasingu	377	18	35	197	27	43	28	29
78 Činnosti související se zaměstnáním	68	4	5	49	-	3	5	2
79 Činnosti cestovních agentur, kancelář a jiné rezervační a související činnosti	493	27	66	266	25	44	38	27
80 Bezpečnostní a pátrací činnosti	313	28	31	160	12	39	27	16
81 Činnosti související se stavbami a úpravou krajiny	668	32	61	348	53	46	54	74
82 Administrativní, kancelářské a jiné podpůrné činnosti pro podnikání	546	48	60	277	43	54	31	33

ORGANIZAČNÍ STATISTIKA

Tab. H.2 Ekonomické subjekty podle převažující činnosti CZ-NACE v Plzeňském kraji a jeho okresech k 30. 6. 2014

dokončení

Převažující činnost (sekce, oddíl)	Kraj celkem	v tom okresy						
		Domažlice	Klatovy	Plzeň-město	Plzeň-jih	Plzeň-sever	Rokycany	Tachov
O Veřejná správa a obrana; povinné sociální zabezpečení	1 375	221	345	69	240	242	144	114
P Vzdělávání	1 987	183	232	961	150	191	140	130
Q Zdravotní a sociální péče	1 718	143	229	805	124	154	115	148
86 Zdravotní péče	1 568	126	211	736	119	137	103	136
87 Pobytové služby sociální péče	45	7	7	9	4	10	4	4
88 Ambulantní nebo terénní sociální služby	105	10	11	60	1	7	8	8
R Kulturní, zábavní a rekreační činnosti	3 460	372	467	1 506	269	324	274	248
90 Tvůrčí, umělecké a zábavní činnosti	448	46	49	228	27	43	31	24
91 Činnosti knihoven, archivů, muzeí a jiných kulturních zařízení	46	2	8	20	3	4	3	6
92 Činnosti heren, kasin a sázkových kanceláří	40	5	4	23	2	1	1	4
93 Sportovní, zábavní a rekreační činnosti	2 926	319	406	1 235	237	276	239	214
S Ostatní činnosti	11 011	1 070	1 654	4 126	990	1 306	884	981
94 Činnosti organizací sdružujících osoby za účelem prosazování společných zájmů	3 983	361	649	1 545	321	411	304	392
95 Opravy počítačů a výrobků pro osobní potřebu a převážně pro domácnost	1 586	117	214	672	146	175	138	124
96 Poskytování ostatních osobních služeb	5 442	592	791	1 909	523	720	442	465
Bez uvedení činnosti	6 053	657	883	2 128	590	719	448	628

ORGANIZAČNÍ STATISTIKA

Tab. H.3 Ekonomické subjekty podle kategorie počtu zaměstnanců v Plzeňském kraji a jeho okresech k 30. 6. 2014

Kategorie počtu zaměstnanců	Kraj celkem	v tom okresy						
		Domažlice	Klatovy	Plzeň-město	Plzeň-jih	Plzeň-sever	Rokycany	Tachov
Celkem	141 568	13 696	20 768	53 583	12 937	17 168	11 085	12 331
v tom:								
neuveдено	84 721	8 583	12 400	31 648	7 517	10 362	6 458	7 753
Bez zaměstnanců	43 598	3 973	6 544	15 854	4 410	5 540	3 773	3 504
1 - 5	9 281	757	1 263	4 364	728	857	598	714
6 - 9	1 281	115	172	569	92	125	91	117
10 - 19	1 173	119	172	516	74	118	70	104
20 - 24	261	25	40	112	20	26	17	21
25 - 49	565	49	81	216	43	80	38	58
50 - 99	358	40	56	150	30	33	20	29
100 - 199	176	26	24	68	11	17	12	18
200 - 249	38	1	4	24	1	3	2	3
250 - 499	61	6	8	30	5	3	3	6
500 - 999	36	2	4	19	2	4	3	2
1 000 - 1 499	9	-	-	7	1	-	-	1
1 500 - 1 999	4	-	-	1	2	-	-	1
2 000 - 2 499	3	-	-	3	-	-	-	-
2 500 - 2 999	2	-	-	1	1	-	-	-
3 000 - 3 999	-	-	-	-	-	-	-	-
4 000 - 4 999	1	-	-	1	-	-	-	-
5 000 - 9 999	-	-	-	-	-	-	-	-
10 000 a více	-	-	-	-	-	-	-	-

STAVEBNÍ POVOLENÍ

Tab. I.1 Stavební povolení v Plzeňském kraji a jeho okresech v 1. až 2. čtvrtletí 2014

	Počet vydaných stavebních povolení celkem		v tom na stavby						
			budovy	v tom				na ochranu životního prostředí	ostatní
	bytové			nebytové					
	skutečnost	index 2014/2013		nová výstavba	změna dokončených staveb	nová výstavba	změna dokončených staveb		
Kraj celkem	2 358	75,1	1 185	305	357	221	302	491	682
v tom okresy:									
Domažlice	220	83,0	149	41	47	26	35	29	42
Klatovy	259	77,3	125	30	34	25	36	43	91
Plzeň-město	420	87,7	224	47	70	38	69	71	125
Plzeň-jih	251	73,2	162	30	53	26	53	32	57
Plzeň-sever	688	62,4	255	89	77	57	32	189	244
Rokycany	256	80,3	118	37	35	19	27	98	40
Tachov	264	89,5	152	31	41	30	50	29	83

Tab. I.2 Orientační hodnota staveb, na které byla vydána stavební povolení v Plzeňském kraji a jeho okresech v 1. až 2. čtvrtletí 2014

	Orientační hodnota staveb celkem		v tom (mil. Kč)							Průměrná hodnota na jedno stavební povolení (tis. Kč)
			budovy	v tom				na ochranu životního prostředí	ostatní	
	bytové			nebytové						
	skutečnost (mil. Kč)	index 2014/2013		nová výstavba	změna dokončených staveb	nová výstavba	změna dokončených staveb			
Kraj celkem	5 829	86,9	3 780	1 471	419	1 235	655	427	1 622	2 472
v tom okresy:										
Domažlice	490	110,4	352	129	31	132	60	78	60	2 227
Klatovy	846	150,8	297	94	40	39	124	97	452	3 266
Plzeň-město	1 468	84,7	983	651	123	79	130	41	444	3 495
Plzeň-jih	364	37,9	277	80	79	53	65	17	70	1 450
Plzeň-sever	745	59,6	513	283	83	70	77	85	147	1 083
Rokycany	544	93,6	286	125	35	66	60	90	168	2 125
Tachov	1 372	116,3	1 072	109	28	796	139	19	281	5 197

STAVEBNÍ POVOLENÍ

Tab. I.3 Vydaná stavební povolení podle krajů v 1. až 2. čtvrtletí 2014

	Počet vydaných stavebních povolení celkem		v tom na stavby						
			budovy	v tom				na ochranu životního prostředí	ostatní
	bytové			nebytové					
	skutečnost	index 2014/2013		nová výstavba	změna dokončených staveb	nová výstavba	změna dokončených staveb		
Česká republika	37 807	89,5	21 970	5 660	7 877	2 917	5 516	5 255	10 582
z toho kraje:									
Hl. město Praha	2 493	97,1	2 034	162	1 344	46	482	106	353
Středočeský	7 120	95,7	3 983	1 482	1 166	548	787	936	2 201
Jihočeský	3 047	88,2	1 664	410	554	277	423	299	1 084
Pižeňský	2 358	75,1	1 185	305	357	221	302	491	682
Karlovarský	1 144	94,8	598	130	204	84	180	133	413
Ústecký	2 242	90,0	1 465	256	468	226	515	205	572
Liberecký	1 428	84,3	666	204	205	82	175	272	490
Královéhradecký	1 674	86,2	988	254	324	146	264	342	344
Pardubický	2 013	95,4	1 107	328	367	171	241	352	554
Vysočina	2 007	70,8	1 229	301	352	205	371	234	544
Jihomoravský	4 448	92,3	2 596	707	1 022	329	538	798	1 054
Olomoucký	2 115	102,3	1 249	267	435	209	338	279	587
Zlínský	1 810	91,7	1 045	304	313	159	269	275	490
Moravskoslezský	3 455	85,2	2 098	550	766	205	577	500	857
ostatní (územně nerozděleno)	453	106,6	63	-	-	9	54	33	357

Tab. I.4 Orientační hodnota staveb, na které byla vydána stavební povolení podle krajů v 1. až 2. čtvrtletí 2014

	Orientační hodnota staveb celkem		v tom (mil. Kč)							Průměrná hodnota na jedno stavební povolení (tis. Kč)
			budovy	v tom				na ochranu životního prostředí	ostatní	
	bytové			nebytové						
	skutečnost (mil. Kč)	index 2014/2013		nová výstavba	změna dokončených staveb	nová výstavba	změna dokončených staveb			
Česká republika	127 880	104,4	73 824	26 566	10 199	18 836	18 223	13 479	40 577	3 382
z toho kraje:										
Hl. město Praha	13 393	102,8	11 553	4 823	2 161	1 681	2 888	687	1 153	5 372
Středočeský	16 400	93,5	11 440	5 512	1 373	2 881	1 674	1 277	3 683	2 303
Jihočeský	6 248	94,2	3 736	1 542	486	649	1 059	478	2 034	2 051
Pižeňský	5 829	86,9	3 780	1 471	419	1 235	655	427	1 622	2 472
Karlovarský	3 743	92,2	2 608	595	260	971	782	169	966	3 272
Ústecký	5 696	65,6	3 434	1 098	531	593	1 212	881	1 381	2 541
Liberecký	2 940	80,9	1 781	724	334	365	358	288	871	2 059
Královéhradecký	6 404	150,4	5 115	793	444	2 691	1 187	385	904	3 826
Pardubický	5 355	112,5	3 664	1 168	453	1 170	873	698	993	2 660
Vysočina	4 486	80,3	2 857	1 081	399	433	944	627	1 002	2 235
Jihomoravský	12 828	114,3	8 879	3 658	1 635	1 827	1 759	1 743	2 206	2 884
Olomoucký	5 154	91,3	3 135	886	503	723	1 023	627	1 392	2 437
Zlínský	5 631	121,6	3 802	1 295	355	957	1 195	344	1 485	3 111
Moravskoslezský	10 802	83,1	7 340	1 920	846	2 307	2 267	1 474	1 988	3 126
ostatní (územně nerozděleno)	22 971	175,4	700	-	-	353	347	3 374	18 897	50 709

STAVEBNÍ POVOLENÍ

Orientační hodnota staveb v okresech České republiky v 1. až 2. čtvrtletí 2014

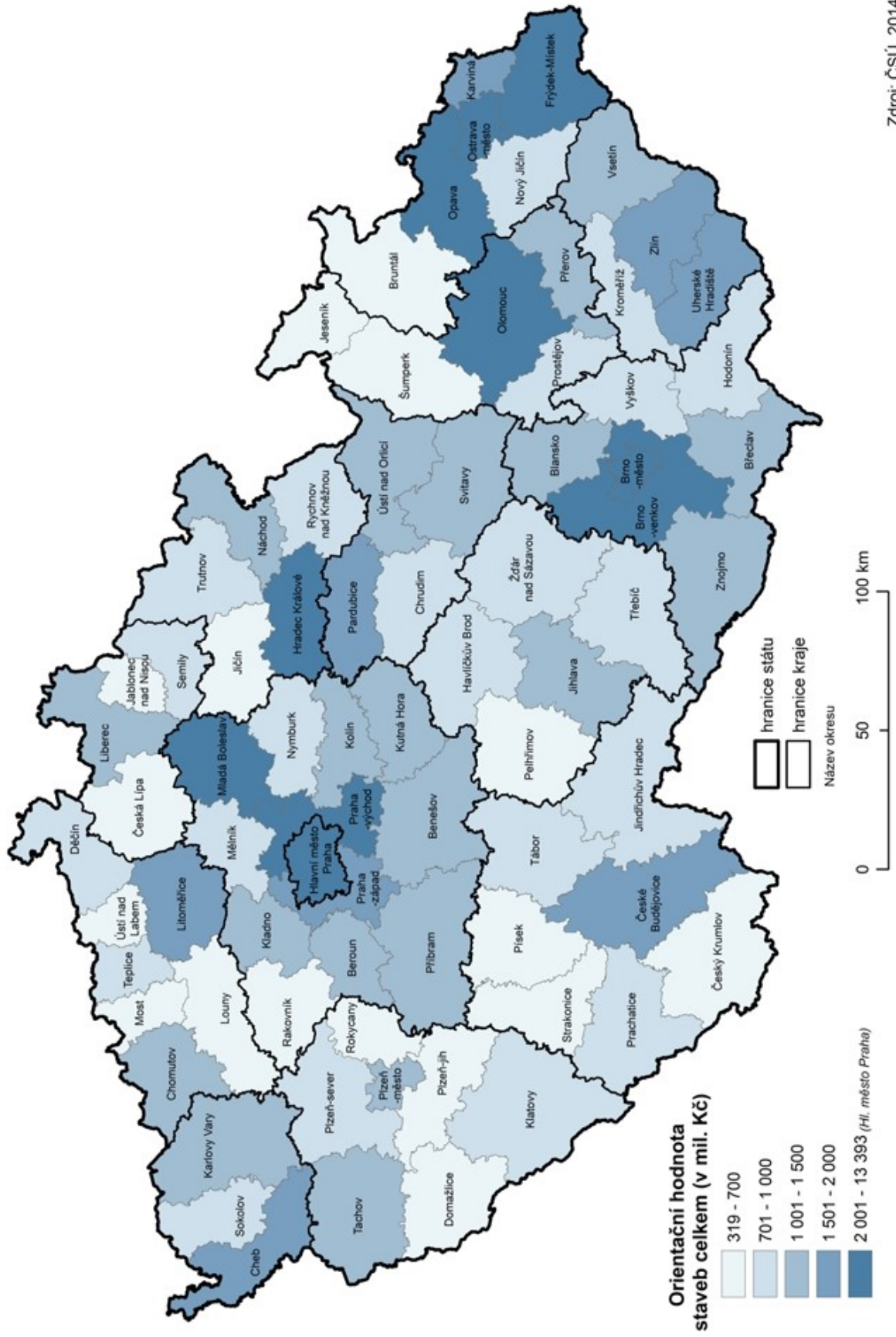

Zdroj: ČSÚ, 2014

BYTOVÁ VÝSTAVBA

**Tab. J.1 Zahájené a dokončené byty podle druhu stavby v Plzeňském kraji a jeho okresech
v 1. až 2. čtvrtletí 2014**

	Byty celkem		v tom						
	skutečnost	index 2014/2013	v rodinných domech	v bytových domech	v nástavbách, přístavbách a vestavbách k		v domovech - penziencech a domovech pro seniory	v nebytových budovách	ve stavebně upravených nebytových prostorách
					rodinným domům	bytovým domům			
Zahájené byty									
Kraj celkem	711	109,2	307	228	21	43	5	53	54
v tom okresy:									
Domažlice	57	100,0	43	-	3	-	-	8	3
Klatovy	51	94,4	30	-	2	4	-	14	1
Plzeň-město	316	141,1	47	219	5	30	-	15	-
Plzeň-jih	56	93,3	31	-	1	6	-	9	9
Plzeň-sever	104	82,5	89	-	4	2	5	1	3
Rokycany	91	171,7	36	9	5	-	-	3	38
Tachov	36	46,8	31	-	1	1	-	3	-
Dokončené byty									
Kraj celkem	540	76,2	368	74	10	27	-	17	44
v tom okresy:									
Domažlice	59	122,9	38	5	1	2	-	-	13
Klatovy	88	137,5	60	7	-	-	-	1	20
Plzeň-město	154	43,8	76	54	3	14	-	7	-
Plzeň-jih	49	74,2	42	-	3	-	-	3	1
Plzeň-sever	113	107,6	85	8	2	8	-	6	4
Rokycany	34	87,2	32	-	-	-	-	-	2
Tachov	43	122,9	35	-	1	3	-	-	4

BYTOVÁ VÝSTAVBA

Tab. J.2 Zahájené a dokončené byty podle druhu stavby podle krajů v 1. až 2. čtvrtletí 2014

	Byty celkem		v tom						
	skutečnost	index 2014/2013	v rodinných domech	v bytových domech	v nástavbách, přístavbách a vestavbách k		v domovech - penzionicích a domovech pro seniory	v nebytových budovách	ve stavebně upravených nebytových prostorách
					rodinným domům	bytovým domům			
Zahájené byty									
Česká republika	12 132	110,7	5 941	3 431	598	721	501	754	186
v tom kraje:									
Hl. město Praha	2 060	142,3	237	1 550	25	139	28	73	8
Středočeský	2 258	113,9	1 553	309	122	72	148	36	18
Jihočeský	797	112,9	429	239	45	37	5	39	3
Plzeňský	711	109,2	307	228	21	43	5	53	54
Karlovarský	276	103,8	155	53	6	38	-	21	3
Ústecký	536	120,4	280	-	27	34	108	82	5
Liberecký	312	97,2	219	4	16	18	-	53	2
Královéhradecký	454	83,8	262	5	26	67	-	92	2
Pardubický	496	76,2	345	51	38	26	-	28	8
Vysočina	406	87,3	302	37	24	10	1	25	7
Jihomoravský	1 876	121,5	704	766	83	108	136	65	14
Olomoucký	475	99,8	266	48	51	12	-	68	30
Zlínský	531	129,2	315	106	34	1	35	40	-
Moravskoslezský	944	89,4	567	35	80	116	35	79	32
Dokončené byty									
Česká republika	10 605	90,2	6 333	2 545	393	556	278	203	297
v tom kraje:									
Hl. město Praha	2 240	103,2	197	1 730	16	117	131	34	15
Středočeský	1 967	83,2	1 577	197	67	53	-	29	44
Jihočeský	597	94,3	427	137	18	5	-	3	7
Plzeňský	540	76,2	368	74	10	27	-	17	44
Karlovarský	134	72,4	105	-	3	19	-	3	4
Ústecký	307	69,6	256	6	4	3	-	6	32
Liberecký	280	76,1	235	-	9	10	-	9	17
Královéhradecký	538	106,3	389	49	34	20	2	15	29
Pardubický	363	84,6	296	8	23	23	-	11	2
Vysočina	454	84,4	345	17	22	16	19	18	17
Jihomoravský	1 338	86,5	843	149	61	149	100	16	20
Olomoucký	612	114,0	351	152	37	29	-	11	32
Zlínský	387	116,6	312	-	35	29	-	5	6
Moravskoslezský	848	85,6	632	26	54	56	26	26	28

BYTOVÁ VÝSTAVBA

Zahájené byty v okresech České republiky v 1. až 2. čtvrtletí 2014

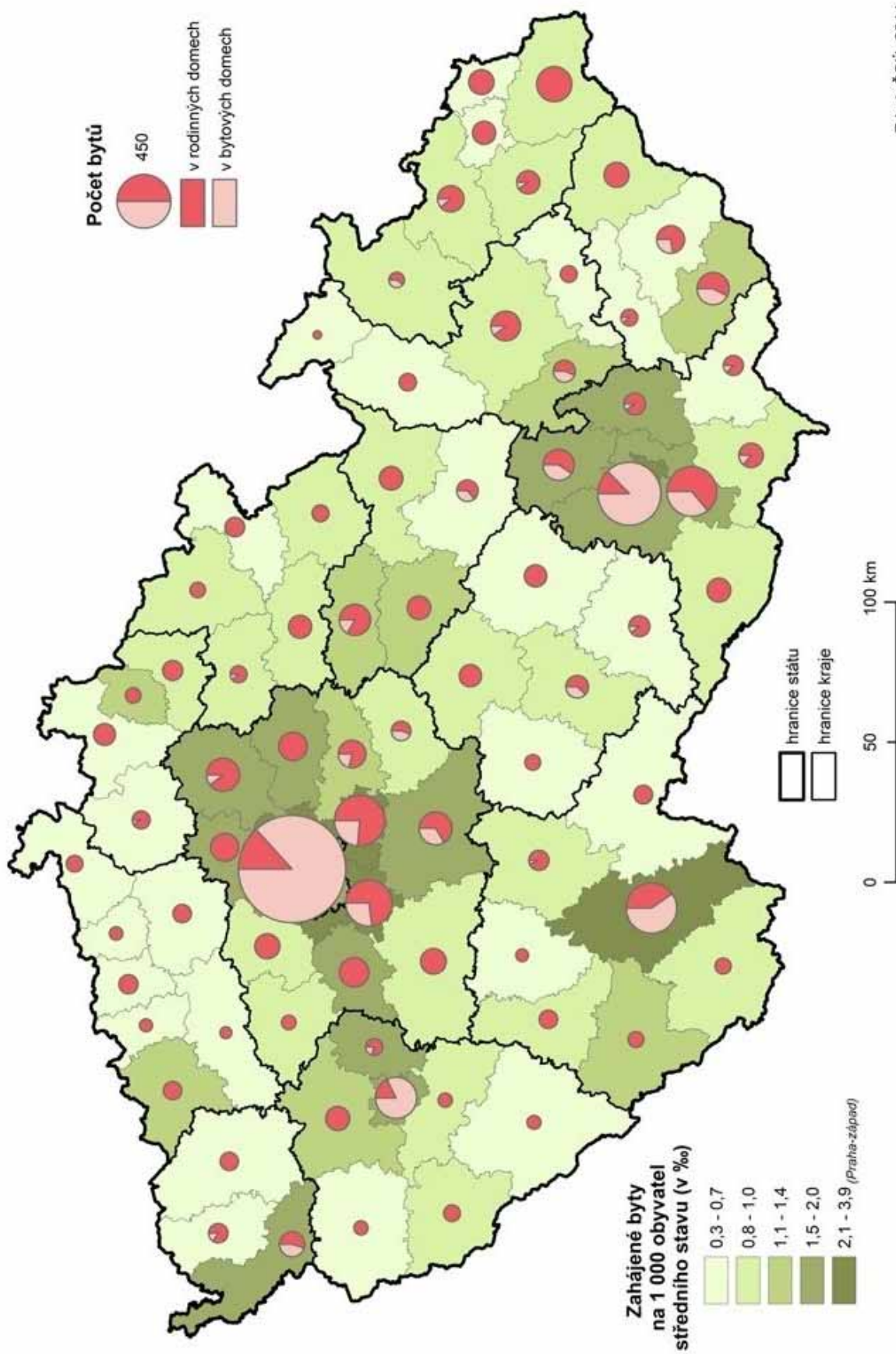

Zdroj: ČSÚ, 2014

BYTOVÁ VÝSTAVBA

Dokončené byty v okresech České republiky v 1. až 2. čtvrtletí 2014

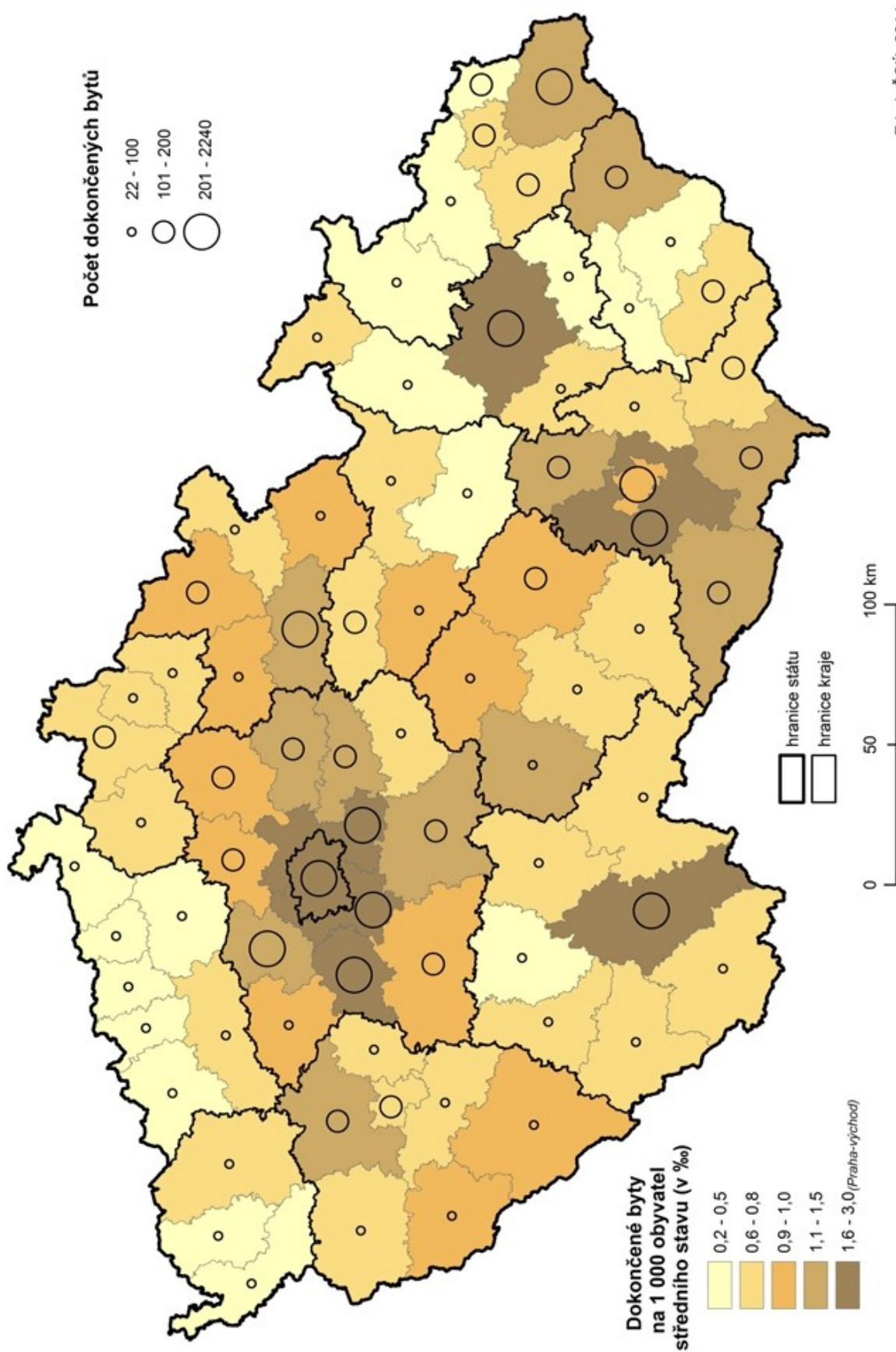

Zdroj: ČSÚ, 2014

ZEMĚDĚLSTVÍ

Tab. K.1 Výroba masa v jatečné hmotnosti podle krajů v 1. až 2. čtvrtletí 2014

	Maso celkem (bez drůbežího)	v tom					
		hovězí a telecí	z toho telecí	vepřové	skopové a kozí	z toho jehněčí	koňské
Výroba (t)							
Česká republika	150 407	32 358	214	117 925	86	65	38
v tom kraje:							
Hl. město Praha a Středočeský	15 007	1 967	23	13 025	11	7	4
Jihočeský	28 269	1 871	9	26 391	7	6	-
Plzeňský	11 771	3 480	18	8 275	12	6	4
Karlovarský	336	295	4	37	4	4	-
Ústecký	1 257	478	3	763	15	13	1
Liberecký	1 327	540	6	784	2	-	2
Královéhradecký	11 782	2 609	27	9 159	6	5	7
Pardubický	17 210	9 210	42	7 978	17	15	4
Vysočina	19 127	6 608	30	12 509	3	3	6
Jihomoravský	18 321	1 240	11	17 079	2	2	-
Olomoucký	10 999	1 015	8	9 983	2	2	-
Zlínský	4 834	1 824	25	3 000	3	2	8
Moravskoslezský	10 167	1 222	7	8 942	1	1	2
Index 2014/2013							
Česká republika	100,6	100,6	99,4	100,6	113,5	124,7	123,4
v tom kraje:							
Hl. město Praha a Středočeský	82,3	84,3	131,6	82,0	239,6	316,0	47,1
Jihočeský	103,6	95,5	102,8	104,2	79,5	78,6	34,4
Plzeňský	99,9	91,6	62,4	103,9	155,4	195,0	171,7
Karlovarský	95,8	96,2	125,7	88,6	177,8	180,5	x
Ústecký	130,8	90,4	114,8	183,5	95,5	119,4	80,2
Liberecký	91,2	96,3	144,8	88,1	76,8	190,8	53,6
Královéhradecký	107,1	97,6	101,8	110,1	65,7	59,3	168,8
Pardubický	122,4	110,8	83,1	139,1	141,8	133,0	131,5
Vysočina	104,6	106,0	115,0	103,8	216,4	232,5	472,0
Jihomoravský	94,0	95,0	105,4	93,9	47,6	63,3	142,1
Olomoucký	94,6	100,3	98,1	94,0	110,9	108,7	x
Zlínský	90,7	93,6	118,3	89,0	70,1	426,1	137,8
Moravskoslezský	106,3	101,9	112,0	106,9	255,4	x	158,8

ZEMĚDĚLSTVÍ

Tab. K.2 Plochy osevů vybraných plodin podle krajů k 31. 5. 2014

	Obiloviny celkem	z toho			Brambory celkem	Cukrovka technická	Řepka	Píceiny na orné půdě celkem	z toho kukuřice na zeleno a na siláž
		pšenice	ječmen	kukuřice na zrno					
Osevní plochy (ha)									
Česká republika	1 411 314	835 941	350 518	100 453	23 992	62 959	389 298	452 427	235 531
v tom kraje:									
Hl. město Praha	6 781	4 309	1 890	217	6	362	2 119	660	285
Středočeský	278 061	177 733	70 062	13 089	5 512	17 660	82 079	63 157	33 170
Jihočeský	140 456	80 811	32 293	2 878	3 100	.	44 160	55 998	33 496
Plzeňský	106 097	60 692	27 525	1 910	992	-	32 454	49 013	28 074
Karlovarský	20 164	11 208	5 276	8	93	-	5 829	5 498	2 067
Ústecký	94 255	65 235	20 880	4 725	504	3 290	22 826	14 080	6 006
Liberecký	21 122	11 839	4 539	396	148	847	5 886	7 615	3 525
Královéhradecký	86 964	56 359	16 551	5 471	776	11 194	25 183	31 879	16 801
Pardubický	89 157	52 542	21 247	7 151	1 048	3 680	27 988	42 906	19 768
Vysočina	138 178	73 230	45 650	1 616	8 540	306	40 167	76 554	38 934
Jihomoravský	208 568	115 242	39 789	46 354	1 772	5 417	39 231	38 160	19 130
Olomoucký	99 009	52 628	35 662	6 055	428	12 018	26 051	28 626	16 249
Zlínský	54 856	33 695	11 936	6 877	224	1 809	14 941	18 184	8 266
Moravskoslezský	67 647	40 419	17 217	3 707	851	6 377	20 382	20 098	9 762
Index 2014/2013									
Česká republika	98,8	100,8	100,4	89,7	103,4	100,9	93,0	103,7	107,7
v tom kraje:									
Hl. město Praha	99,5	96,9	113,6	77,9	90,5	122,3	89,8	133,6	174,3
Středočeský	99,8	101,1	101,1	90,1	99,5	102,0	92,3	102,2	105,1
Jihočeský	97,8	102,5	92,1	70,5	103,8	x	97,2	104,8	108,4
Plzeňský	99,2	101,3	97,5	85,8	119,4	x	89,0	107,1	104,7
Karlovarský	101,2	90,6	136,4	217,2	105,1	x	85,1	103,6	132,9
Ústecký	98,6	99,5	102,6	99,2	121,1	116,5	85,8	114,0	124,0
Liberecký	98,1	98,2	93,5	99,2	95,4	96,4	96,6	104,0	108,7
Královéhradecký	97,6	100,1	99,6	89,8	97,3	99,2	98,6	99,8	106,3
Pardubický	98,7	102,8	96,8	84,2	100,8	100,4	94,1	101,1	105,5
Vysočina	96,8	98,0	99,1	67,5	102,9	103,0	93,6	103,5	109,4
Jihomoravský	100,2	103,8	103,7	94,4	117,3	98,9	93,8	104,0	106,2
Olomoucký	98,2	100,0	101,4	81,6	100,4	101,0	91,4	106,2	110,6
Zlínský	98,6	99,5	113,3	82,8	87,8	97,1	92,9	103,5	109,2
Moravskoslezský	99,1	99,1	101,3	96,9	99,9	96,6	94,7	99,0	105,2

PRŮMYSL

**Tab. L.1 Základní ukazatele v průmyslových podnicích se 100 a více zaměstnanci podle krajů
v 1. až 2. čtvrtletí 2014**

(subjekty se sídlem na území kraje)

(předběžné údaje)

	Průměrný počet podniků ve sledovaném období	Průměrný evidenční počet zaměstnanců		Průměrná hrubá měsíční mzda		Tržby z prodeje vlastních výrobků a služeb průmyslové povahy	
		skutečnost (fyzické osoby)	index 2014/2013	skutečnost (Kč)	index 2014/2013	skutečnost (mil. Kč)	index 2014/2013
Česká republika	2 283	777 320	101,8	27 862	102,9	1 636 115	112,0
v tom:							
Hl. město Praha	240	78 849	101,4	35 046	102,0	156 749	98,8
Středočeský	217	91 464	103,0	33 654	101,3	305 848	123,2
Jihočeský	151	45 329	99,8	24 598	103,2	66 612	113,8
Píseňský	159	56 800	104,1	27 401	104,2	99 630	107,7
Karlovarský	71	19 440	100,0	23 496	102,9	19 764	108,0
Ústecký	159	50 090	100,8	27 694	102,2	181 269	110,3
Liberecký	103	41 352	103,2	27 761	103,8	71 730	117,0
Královéhradecký	126	43 697	102,7	26 099	103,9	76 478	115,1
Pardubický	140	44 125	103,2	24 569	103,2	112 534	117,1
Vysočina	130	46 995	100,4	25 775	104,8	68 480	113,0
Jihomoravský	251	66 887	103,0	25 440	103,2	97 153	112,1
Olomoucký	147	40 118	104,4	24 558	103,0	55 557	112,4
Zlínský	162	47 539	103,9	25 308	104,3	84 678	112,6
Moravskoslezský	228	104 636	98,1	27 016	102,7	239 633	106,9

STAVEBNICTVÍ

Tab. M.1 Základní ukazatele stavebních podniků podle krajů v 1. až 2. čtvrtletí 2014

(subjekty se sídlem v kraji s 50 a více zaměstnanci)

(předběžné údaje)

	Průměrný evidenční počet zaměstnanců		Průměrná hrubá měsíční mzda zaměstnance		Produktivita práce ze ZSV celkem	
	skutečnost (fyz. osoby)	index 2014/2013	skutečnost (Kč)	index 2014/2013	skutečnost (tis. Kč b.c.)	index 2014/2013
Česká republika	80 621	93,7	28 441	102,7	719	108,3
v tom kraje:						
Hl. město Praha	25 681	94,1	33 669	102,5	869	106,6
Středočeský	5 441	94,4	26 406	103,2	591	110,6
Jihočeský	6 690	97,0	30 818	102,5	561	97,2
Plzeňský	2 987	86,7	28 499	108,5	687	129,8
Karlovarský	989	100,6	20 658	101,3	592	129,2
Ústecký	4 538	87,7	24 684	102,7	706	112,3
Liberecký	1 613	84,9	24 767	102,2	805	102,9
Královéhradecký	1 775	100,8	22 950	106,7	513	106,0
Pardubický	3 248	98,8	24 245	101,9	719	122,1
Vysočina	3 892	88,6	25 105	104,5	569	108,8
Jihomoravský	10 079	98,3	27 481	98,2	782	96,6
Olomoucký	2 436	88,5	23 679	107,4	886	180,3
Zlínský	4 568	96,2	24 907	110,3	530	104,7
Moravskoslezský	6 684	90,9	23 236	99,3	539	108,9

Tab. M.2 Stavební výroba podle krajů v 1. až 2. čtvrtletí 2014

(subjekty se sídlem v kraji s 50 a více zaměstnanci)

(předběžné údaje)

	Základní stavební výroba (ZSV)		z toho v tuzemsku			
			pozemní stavitelství		inženýrské stavitelství	
	skutečnost (mil. Kč b.c.)	index 2014/2013	skutečnost (mil. Kč b.c.)	index 2014/2013	skutečnost (mil. Kč b.c.)	index 2014/2013
Česká republika	57 961	101,5	23 613	100,1	31 048	101,0
v tom kraje:						
Hl. město Praha	22 325	100,3	6 208	97,4	14 228	95,8
Středočeský	3 218	104,4	1 660	110,0	1 494	99,5
Jihočeský	3 756	94,3	1 029	82,0	2 720	99,9
Plzeňský	2 051	112,4	377	67,8	1 654	131,1
Karlovarský	585	130,0	494	135,0	86	191,1
Ústecký	3 205	98,6	1 147	85,4	2 013	125,0
Liberecký	1 299	87,4	829	99,9	453	86,3
Královéhradecký	910	106,8	596	117,1	312	90,7
Pardubický	2 336	120,7	720	93,1	1 556	143,9
Vysočina	2 213	96,4	1 497	93,6	629	116,1
Jihomoravský	7 884	95,0	4 144	95,0	3 076	95,6
Olomoucký	2 158	159,5	1 725	189,6	424	102,7
Zlínský	2 421	100,8	1 414	102,4	819	92,5
Moravskoslezský	3 600	98,9	1 773	97,7	1 584	91,0

CESTOVNÍ RUCH

Tab. N.1 Návštěvnost v hromadných ubytovacích zařízeních podle krajů v 1. až 2. čtvrtletí 2014
(předběžné údaje)

	Hosté			Přenocování			Průměrný počet přenocování	Průměrná doba pobytu (dny)
	celkem	index 2014/2013	z toho nerezidenti	celkem	index 2014/2013	z toho nerezidenti		
Česká republika	6 876 100	100,7	3 628 647	18 872 466	99,0	10 236 193	2,7	3,7
v tom kraje:								
Hl. město Praha	2 623 433	97,9	2 242 456	6 465 354	96,0	5 786 225	2,5	3,5
Středočeský	356 208	102,1	95 597	827 473	103,6	237 736	2,3	3,3
Jihočeský	420 547	101,8	150 826	1 056 003	96,0	298 672	2,5	3,5
Plzeňský	251 053	102,4	97 238	599 653	100,0	206 783	2,4	3,4
Karlovarský	383 786	102,3	265 380	2 184 301	100,1	1 678 824	5,7	6,7
Ústecký	198 493	111,6	72 869	528 678	109,0	213 025	2,7	3,7
Liberecký	343 358	97,5	83 060	1 107 681	90,3	294 441	3,2	4,2
Královéhradecký	473 170	101,7	128 058	1 599 272	98,7	468 450	3,4	4,4
Pardubický	176 306	109,1	33 595	432 607	104,3	83 663	2,5	3,5
Vysočina	194 795	101,1	33 313	438 224	98,1	78 476	2,2	3,2
Jihomoravský	595 265	103,0	228 658	1 140 741	109,0	417 178	1,9	2,9
Olomoucký	236 970	97,3	53 388	753 493	99,6	113 289	3,2	4,2
Zlínský	278 952	103,5	60 158	795 050	104,9	150 120	2,9	3,9
Moravskoslezský	343 764	104,6	84 051	943 936	106,1	209 311	2,7	3,7

CESTOVNÍ RUCH

**Tab. N.2 Hosté v hromadných ubytovacích zařízeních Plzeňského kraje podle zemí
v 1. až 2. čtvrtletí 2014**

(předběžné údaje)

	Hosté	Přenocování	Průměrný počet přenocování	Průměrná doba pobytu (dny)
Celkem	251 053	599 653	2,4	3,4
v tom:				
rezidenti	153 815	392 870	2,6	3,6
nerezidenti	97 238	206 783	2,1	3,1
z toho:				
Německo	40 377	90 545	2,2	3,2
Rusko	8 239	17 442	2,1	3,1
Slovensko	4 768	9 365	2,0	3,0
Polsko	3 353	6 714	2,0	3,0
Belgie	3 940	6 668	1,7	2,7
Jižní Korea	2 152	6 409	3,0	4,0
Rakousko	2 230	6 211	2,8	3,8
Spojené království	2 531	4 853	1,9	2,9
Itálie	2 118	4 822	2,3	3,3
Nizozemsko	1 940	4 766	2,5	3,5

Pozn.: Uvedeno prvních 10 zemí podle počtu přenocování.

CENY

**Tab. O.1 Průměrné spotřebitelské ceny vybraných druhů zboží a služeb podle krajů
v červnu 2014**

v Kč

Název reprezentanta	Měřicí jednotka	Česká republika	Hl. město Praha	Středočeský	Jihočeský	Plzeňský	Karlovarský	Ústecký	Liberecký
Chléb konzumní kmínový	1 kg	22,71	21,95	22,84	23,12	21,40	21,03	22,26	23,26
Pečivo pšeničné bílé	1 kg	40,78	38,76	41,08	47,03	39,53	39,54	38,50	40,75
Pšeničná mouka hladká	1 kg	13,40	13,73	13,48	13,01	13,57	13,07	13,01	13,40
Těstoviny vaječné	1 kg	43,50	47,00	46,36	40,98	39,64	40,43	49,64	40,20
Rýže loupaná dlouhozrná	1 kg	35,67	33,40	36,15	32,68	36,18	31,73	36,79	39,00
Vepřová pečeně s kostí	1 kg	117,52	122,06	113,55	121,63	122,28	118,27	117,26	117,92
Vepřová kýta bez kostí	1 kg	119,12	128,14	118,98	118,97	111,57	107,45	116,97	105,50
Vepřový bůček	1 kg	83,73	88,23	86,48	73,63	89,23	83,95	83,60	89,90
Hovězí maso přední bez kostí	1 kg	159,99	162,21	169,48	151,00	155,93	164,45	167,63	149,45
Hovězí maso přední s kostí	1 kg	106,46	111,76	109,98	106,33	117,93	106,45	103,63	108,00
Hovězí svíčková pravá	1 kg	639,27	641,26	603,33	591,33	665,67	631,00	676,30	499,00
Šunkový salám	1 kg	129,35	134,00	130,58	131,87	128,56	141,83	125,21	120,80
Poličan	1 kg	196,82	207,63	206,00	214,00	191,00	217,50	184,97	184,25
Kuřata kuchaňka celá	1 kg	72,95	76,78	74,89	66,38	77,61	75,58	69,98	77,62
Filé mražené	1 kg	171,05	198,72	153,31	188,11	168,44	159,00	183,05	144,50
Uzená makrela	1 kg	142,34	144,19	149,25	145,00	133,67	149,00	149,00	135,75
Vejsce slepičí čerstvá	10 ks	30,32	29,64	29,33	28,79	30,06	29,23	29,12	29,82
Mléko polotučné trvanlivé	1 l	19,36	18,81	22,65	15,90	17,23	18,90	15,90	20,05
Sušené plnotučné mléko (Sunar)	500 g	209,91	219,42	198,29	212,00	219,00	242,40	214,95	204,09
Eidamská cihla	1 kg	146,07	151,17	151,97	156,19	146,44	144,78	143,44	140,68
Lučina	1 kg	219,17	215,60	212,85	243,30	182,50	210,70	212,32	237,90
Jogurt bílý netučný	150 g	8,31	8,03	7,78	8,79	7,79	8,90	9,46	7,23
Tvaroh měkký konzumní	1 kg	81,07	79,50	87,60	75,67	84,93	59,60	67,60	79,80
Máslo čerstvé	1 kg	161,20	163,03	170,37	170,40	153,07	165,60	158,71	168,20
Olej slunečnicový	1 l	48,72	49,09	48,90	45,90	56,57	40,90	44,23	50,80
Pomeranče	1 kg	30,15	30,94	33,74	31,34	29,74	28,92	30,80	27,33
Banány žluté	1 kg	32,38	28,73	33,33	33,79	33,80	31,75	32,46	31,55
Jablka konzumní	1 kg	33,73	33,99	37,25	34,68	33,58	34,75	34,68	33,67
Konzumní brambory	1 kg	15,11	14,18	14,63	15,12	16,52	15,51	15,57	13,93
Rajská jablka červená kulatá	1 kg	30,01	28,48	30,83	34,23	28,08	27,92	32,14	28,53
Papriky	1 kg	71,55	69,59	72,89	70,54	82,37	58,57	70,38	72,22
Mrkev	1 kg	17,99	18,57	19,66	19,73	18,13	16,40	17,91	14,40
Cibule suchá	1 kg	19,8	19,09	20,53	21,07	19,65	17,40	19,73	19,58
Cukr krystalový	1 kg	22,69	22,36	22,82	22,68	22,68	20,57	22,46	22,40
Káva zrnková pražená	100 g	14,07	13,73	15,25	17,53	14,62	15,57	12,84	12,86
Přírodní minerální voda uhlíčitá	1 l	8,93	8,57	9,80	9,43	8,38	9,05	8,16	8,82
Karlovarská Becherovka	1 l	359,35	338,05	359,90	519,80	349,00	349,00	349,00	349,90
Pivo výčepní, světlé, lahvé	0,5 l	10,60	10,83	11,28	9,23	11,46	11,10	10,08	10,67
Čištění pánského obleku	1 služba	225,24	276,13	199,75	201,67	256,33	222,50	223,33	260,50
Hnědé uhlí	100 kg	335,10	328,25	274,00	359,00	299,00	279,00	336,70	305,00
Lékařská prohl. na žádost pacienta	1 výkon	384,65	423,75	400,00	375,00	425,00	375,00	433,33	350,00
Seřízení sbíhavosti předních kol	1 oprava	816,79	864,50	959,40	665,70	891,67	659,50	911,20	614,50
Parkovné za osobní automobil	1 hod.	21,41	32,50	22,50	17,83	20,00	25,00	16,67	24,00
Poplatek za technickou kontrolu	poplatek	647,23	840,50	602,50	591,67	656,67	790,00	660,00	675,00
Gerbera velkokvětá	1 ks	34,79	42,06	35,00	37,33	38,67	35,00	30,00	32,50
Pronájem kurtu na squash	1 hod.	241,94	305,98	231,67	223,33	222,00	230,00	208,00	209,00
Vstupenka do kina	průměr	118,53	148,83	103,59	125,34	134,50	124,50	119,12	128,50
Poplatek za školní družinu	měsíčně	139,52	243,75	101,25	126,67	135,00	142,50	170,00	112,50
Hovězí guláš	100 g	60,42	58,80	53,42	71,33	50,22	47,34	69,67	64,50
Řízek vepřový smažený	100 g	64,97	68,25	71,92	67,33	66,22	50,28	58,89	65,00
Smažený sýr	100 g	63,56	61,96	64,75	77,33	68,83	48,17	70,22	48,00
Coca Cola (Pepsi Cola) v restauraci	0,2 l	20,86	19,75	20,05	23,52	20,37	24,50	16,44	21,09
Pivo světlé, sudové, výčepní	0,5 l	23,95	26,47	22,50	26,00	29,00	21,00	20,33	27,50
Oběd ve škol. jídel. (stráv. 11 - 14 let)	1 menu	24,33	27,63	24,00	22,33	27,67	21,25	23,33	24,00

CENY

**Tab. O.1 Průměrné spotřebitelské ceny vybraných druhů zboží a služeb podle krajů
v červnu 2014**

dokončení
v Kč

Název reprezentanta	Měřicí jednotka	Králové- hradecký	Pardu- bický	Vysočina	Jihomo- ravský	Olomoucký	Zlínský	Moravsko- slezský
Chléb konzumní kmínový	1 kg	24,26	23,03	22,71	23,39	23,11	23,24	22,34
Pečivo pšeničné bílé	1 kg	40,31	43,41	41,47	41,79	39,79	40,84	40,14
Pšeničná mouka hladká	1 kg	14,35	13,57	12,82	13,95	13,36	13,57	12,66
Těstoviny vaječné	1 kg	43,30	42,43	44,61	44,09	42,95	42,32	38,35
Rýže loupaná dlouhozrná	1 kg	34,93	38,42	32,85	37,39	38,99	32,64	36,28
Vepřová pečeně s kostí	1 kg	121,12	116,93	110,98	116,89	117,89	115,88	115,03
Vepřová kýta bez kosti	1 kg	133,45	115,95	127,00	118,76	115,33	122,67	115,18
Vepřový bůček	1 kg	82,95	79,45	83,50	84,96	82,00	79,40	80,96
Hovězí maso přední bez kosti	1 kg	167,95	173,95	152,00	155,56	167,67	151,27	150,34
Hovězí maso přední s kostí	1 kg	104,45	113,95	85,50	99,96	105,67	104,67	107,44
Hovězí svičková pravá	1 kg	622,00	689,50	634,50	749,40	546,67	672,67	631,40
Šunkový salám	1 kg	127,33	130,67	140,83	127,39	131,22	124,67	123,86
Poličan	1 kg	201,00	216,80	185,50	195,40	197,00	185,67	178,88
Kuřata kuchaňá celá	1 kg	74,29	80,81	74,47	67,05	69,64	70,09	72,06
Filé mražené	1 kg	126,75	218,38	162,63	168,17	179,93	191,35	149,93
Uzená makrela	1 kg	139,00	139,00	149,00	142,56	135,67	139,63	137,00
Vejce slepičí čerstvá	10 ks	31,80	29,73	35,17	30,62	32,90	31,33	29,68
Mléko polotučné trvanlivé	1 l	19,40	21,40	20,40	20,10	19,23	19,57	19,50
Sušené plnotučné mléko (Sunar)	500 g	196,59	200,75	200,75	207,45	214,33	219,00	206,71
Eidamská cihla	1 kg	139,00	139,50	140,67	147,79	149,39	145,33	138,76
Lučina	1 kg	219,10	204,00	234,70	226,00	201,74	231,19	230,61
Jogurt bílý netučný	150 g	8,00	9,07	8,33	8,74	7,67	7,77	8,62
Tvaroh měkký konzumní	1 kg	81,60	111,60	87,60	84,40	86,57	71,60	74,80
Máslo čerstvé	1 kg	168,20	163,60	167,48	155,15	158,80	170,09	143,13
Olej slunečnicový	1 l	47,90	65,90	40,90	52,10	42,23	51,23	45,70
Pomeranče	1 kg	29,20	28,92	30,25	30,43	28,90	28,04	28,44
Banány žluté	1 kg	34,87	33,92	34,92	34,38	31,52	33,08	29,55
Jablka konzumní	1 kg	30,02	33,08	34,08	34,15	36,58	34,79	28,05
Konzumní brambory	1 kg	16,01	15,42	13,92	15,05	15,81	14,74	15,70
Rajská jablka červená kulatá	1 kg	33,37	32,25	31,25	30,95	29,02	28,47	26,51
Papriky	1 kg	80,95	81,75	72,03	80,27	70,77	68,69	56,51
Mrkev	1 kg	17,95	19,08	19,75	18,55	17,58	17,52	15,24
Cibule suchá	1 kg	21,80	19,65	19,65	20,02	18,73	23,73	17,60
Cukr krystalový	1 kg	23,58	22,73	22,50	22,99	23,47	23,12	22,50
Káva zrnková pražená	100 g	11,65	14,14	15,21	13,46	14,15	14,52	12,99
Přírodní minerální voda uhlíčitá	1 l	8,60	8,60	8,96	8,96	9,07	9,53	8,86
Karlovarská Becherovka	1 l	379,90	379,90	385,57	359,80	258,00	338,00	349,00
Pivo výčepní, světlé, lahvové	0,5 l	10,18	10,33	10,57	10,51	10,00	10,06	11,17
Čištění pánského obleku	1 služba	204,50	150,50	189,50	253,80	206,67	231,67	222,20
Hnědé uhlí	100 kg	325,00	318,90	314,00	370,00	322,50	465,00	364,00
Lékařská prohl. na žádost pacienta	1 výkon	387,50	450,00	350,00	388,00	260,00	402,00	337,00
Seřízení sbíhavosti předních kol	1 oprava	707,25	793,50	866,38	707,26	890,50	663,60	888,78
Parkovné za osobní automobil	1 hod.	16,25	17,50	16,25	23,00	15,83	21,50	20,40
Poplatek za technickou kontrolu	poplatek	590,00	565,00	667,50	634,42	546,67	616,67	598,00
Gerbera velkokvětá	1 ks	34,00	40,00	30,50	30,20	35,00	34,00	32,60
Pronájem kurtu na squash	1 hod.	249,00	231,25	160,00	293,33	240,60	235,00	235,56
Vstupenka do kina	průměr	124,06	114,57	81,83	117,56	109,67	111,60	110,00
Poplatek za školní družinu	měsíčně	88,75	157,50	115,00	147,00	100,00	97,50	129,00
Hovězí guláš	100 g	56,00	60,67	54,50	64,27	61,67	55,67	66,17
Řízek vepřový smažený	100 g	65,42	60,17	59,17	72,43	66,44	56,22	61,27
Smažený sýr	100 g	65,84	65,23	47,75	69,93	62,50	52,10	64,23
Coca Cola (Pepsi Cola) v restauraci	0,2 l	25,92	23,70	21,31	22,49	23,23	19,78	17,81
Pivo světlé, sudové, výčepní	0,5 l	21,50	25,00	21,00	25,00	22,67	24,67	22,60
Oběd ve škol. jídel. (stráv. 11 - 14 let)	1 menu	20,50	25,00	22,00	24,80	25,33	22,67	24,60

CENY

Tab. O.2 Ceny vybraných druhů zemědělských výrobků podle krajů v červnu 2014

v Kč za jednotku

	Pšenice potravinář- ská (t)	Pšenice krmná (t)	Ječmen sladovnický (t)	Brambory pozdní konzumní (t)	Byci jateční v živém (t)	Krávy jatečné v živém (t)	Prasata jatečná v živém (t)	Mléko kravské tř. j. Q (tis. l)
Česká republika	4 789	4 538	5 280	6 691	45 934	30 749	33 771	9 677
v tom kraje:								
Hl. město Praha ¹⁾
Středočeský	4 853	4 455	5 043	.	45 480	30 296	34 551	9 579
Jihočeský	4 898	4 777	.	.	46 094	32 635	34 125	10 130
Plzeňský	5 000	4 671	.	.	44 625	31 467	33 749	10 182
Karlovarský	9 761
Ústecký	5 068	.	.	.	45 456	.	33 012	9 879
Liberecký	30 320	.	9 362
Královéhradecký	4 747	4 580	5 238	.	45 717	29 638	34 030	9 528
Pardubický	4 825	4 617	.	.	47 218	30 545	32 913	9 521
Vysočina	4 806	4 288	.	.	45 494	30 674	34 175	9 699
Jihomoravský	4 770	4 549	.	.	46 777	30 686	33 845	9 603
Olomoucký	4 589	.	5 359	.	47 580	28 521	32 747	9 388
Zlínský	4 833	31 720	.	9 376
Moravskoslezský	4 445	3 867	.	.	45 960	28 505	32 943	9 511

¹⁾ ceny se nesledují

KRIMINALITA A NEHODY

Tab. P.1 Kriminalita v Plzeňském kraji a jeho okresech v 1. až 2. čtvrtletí 2014

(zdroj dat: Policejní prezidium ČR)

	Zjištěné trestné činy		z toho						Objasněné trestné činy
	celkem	index 2014/2013	obecné činy	z toho				hospodářské činy	
				násilné činy	krádeže vloupaním	krádeže prosté	ostatní majetkové činy		
Kraj celkem	6 174	89,8	4 771	474	1 307	1 777	329	506	3 433
v tom okresy:									
Domažlice	564	93,7	348	31	83	105	30	63	393
Klatovy	825	100,0	658	59	210	163	33	50	529
Plzeň-město	2 775	85,4	2 276	230	567	994	196	226	1 257
Plzeň-jih a Plzeň-sever ¹⁾	933	85,0	701	64	210	240	30	81	572
Rokycany	468	99,4	343	35	101	129	16	31	309
Tachov	609	96,5	445	55	136	146	24	55	373

¹⁾ Od 1. 1. 2013 došlo ke sloučení Územních odborů Plzeň-jih a Plzeň-sever, a to do Územního odboru Plzeň-venkov.

KRIMINALITA A NEHODY

Tab. P.2 Kriminalita podle krajů v 1. až 2. čtvrtletí 2014

(zdroj dat: Policejní prezidium ČR)

	Zjištěné trestné činy		z toho						Objasněné trestné činy
	celkem	index 2014/2013	obecné činy	z toho				hospodářské činy	
				násilné činy	krádeže vloupáním	krádeže prosté	ostatní majetkové činy		
Česká republika	154 172	92,0	118 795	9 152	27 198	54 653	10 835	16 749	60 700
v tom kraje:									
Hl. město Praha	38 437	91,9	32 085	1 009	5 562	19 554	2 827	4 164	8 461
Středočeský	16 922	88,4	13 399	924	3 947	5 295	1 113	1 305	6 252
Jihočeský	7 935	103,1	5 550	685	1 403	2 016	515	1 157	4 085
Plzeňský	6 174	89,8	4 771	474	1 307	1 777	329	506	3 433
Karlovarský	3 719	88,4	2 705	329	612	972	206	479	2 445
Ústecký	14 175	91,8	10 551	1 006	2 795	4 169	948	1 728	7 102
Liberecký	6 465	91,4	5 057	530	1 225	2 031	489	575	2 857
Královéhradecký	5 530	99,8	3 896	355	1 031	1 483	370	753	2 637
Pardubický	4 622	94,1	3 377	294	832	1 378	312	546	2 324
Vysočina	4 275	92,8	3 020	304	759	1 004	289	610	2 163
Jihomoravský	14 058	90,1	10 267	928	2 233	4 384	1 046	1 673	5 312
Olomoucký	7 531	100,0	5 410	615	1 111	2 207	628	904	3 749
Zlínský	4 567	96,0	3 177	348	772	1 209	298	511	2 364
Moravskoslezský	19 762	88,5	15 530	1 351	3 609	7 174	1 465	1 838	7 516

KRIMINALITA A NEHODY

Tab. P.3 Dopravní nehody podle krajů v 1. až 2. čtvrtletí 2014

(zdroj dat: Policejní prezidium ČR)

	Dopravní nehody		Usmrcené osoby		Zraněné osoby	v tom		Hmotná škoda (mil. Kč)	
	celkem	index 2014/2013	celkem	index 2014/2013		těžce	lehce	celkem	index 2014/2013
Česká republika	40 098	99,5	266	110,8	12 252	1 269	10 983	2 267	94,8
v tom kraje:									
Hl. město Praha	9 227	101,9	9	56,3	1 106	100	1 006	547	98,6
Středočeský	5 368	98,7	42	113,5	1 619	205	1 414	340	88,7
Jihočeský	1 716	102,3	32	145,5	981	89	892	143	122,6
Plzeňský	1 340	88,2	21	140,0	773	41	732	117	92,3
Karlovarský	782	102,0	6	300,0	373	33	340	45	109,1
Ústecký	3 978	98,4	22	110,0	887	103	784	184	98,4
Liberecký	1 594	88,5	9	225,0	515	41	474	64	80,5
Královéhradecký	2 033	103,7	11	61,1	705	77	628	110	103,4
Pardubický	1 670	95,8	13	81,3	741	69	672	86	101,4
Vysočina	1 589	92,2	16	88,9	635	64	571	100	81,2
Jihomoravský	3 213	102,2	30	111,1	1 367	149	1 218	180	94,3
Olomoucký	2 031	96,3	14	175,0	682	76	606	88	75,5
Zlínský	1 575	102,9	15	150,0	685	97	588	74	92,2
Moravskoslezský	3 982	100,8	26	96,3	1 183	125	1 058	189	93,9

ČESKÁ REPUBLIKA

Tab. Q.1 Vybrané ukazatele vývoje hospodářství v České republice v 1. až 2. čtvrtletí 2014

	Měřicí jednotka	2. čtvrtletí		1. až 2. čtvrtletí	
		absolutně	index 2014/2013	absolutně	index 2014/2013
HRUBÝ DOMÁCÍ PRODUKT (sezónně očištěno)					
- v běžných cenách	mld. Kč	1 014,0	105,2	2 023,6	105,2
- ve stálých cenách roku 2005	mld. Kč	906,9	102,7	1 814,0	102,8
OBYVATELSTVO					
Živé narození	tis. osob	27,3	101,8	53,1	101,2
Zemřelí	tis. osob	25,2	93,7	51,8	90,7
Stav obyvatel ke konci období	tis. osob	x	x	10 521,6	100,1
CENY A ŽIVOTNÍ NÁKLADY		¹⁾	²⁾	³⁾	⁴⁾
(v posledním měsíci čtvrtletí)					
Úhrnný index spotřebitelských cen (životních nákladů)	%	100,0	123,2	100,3	100,2
v tom: potraviny a nealkoholické nápoje	%	98,9	133,0	100,3	102,7
alkoholické nápoje, tabák	%	103,1	153,4	101,3	103,5
odívání a obuv	%	103,0	85,4	100,9	102,7
bydlení, voda, energie, paliva	%	98,6	142,8	98,8	98,0
byt. vybavení, zaříz. domácn., opravy	%	99,7	94,4	101,2	99,0
zdraví	%	98,3	165,3	99,3	97,3
doprava	%	100,6	106,5	100,7	100,2
pošty a telekomunikace	%	97,1	81,1	98,9	92,6
rekreace a kultura	%	100,5	98,9	101,1	100,6
vzdělávání	%	101,4	121,3	100,4	101,3
stravování a ubytování	%	101,6	129,5	101,2	101,6
ostatní zboží a služby	%	101,1	118,9	101,8	100,6
Index životních nákladů domácností důchodců	%	99,2	132,3	99,9	99,8
Index cen průmyslových výrobců	%	99,8	117,1	⁵⁾ 117,6	99,5
Index cen stavebních prací	%	100,5	110,8	x	100,1
Index cen zemědělských výrobců	%	97,2	131,7	x	96,7
Index cen tržních služeb ⁶⁾	%	101,0	108,4	x	99,6
ZAMĚSTNANOST A MZDY					
Počet zaměstnanců přepočtený na plně zaměstnané	tis.	3 753,7	100,6	3 733,0	100,4
v tom: podnikatelská sféra	tis.	3 061,2	100,4	3 044,1	100,2
nepodnikatelská sféra	tis.	692,5	101,4	688,9	101,4
Průměrná měsíční mzda zaměstnanců na plně zaměstnané	Kč	25 500	102,3	25 159	102,8
v tom: podnikatelská sféra	Kč	25 542	102,5	25 264	103,0
nepodnikatelská sféra	Kč	25 314	101,7	24 695	101,9
NEZAMĚSTNANOST				⁷⁾	⁸⁾
Počet evidovaných uchazečů o zaměstnání	osoby	x	x	537 179	540 473
Počet volných pracovních míst	počet	x	x	49 479	44 032
Podíl nezaměstnaných osob (na obyvatelstvu ve věku 15–64 let)	%	x	x	7,37	7,34
PRŮMYSL					
Index průmyslové produkce celkem ⁹⁾		x	105,7	x	106,2
Tržby z prodeje vl. výrobků a služeb (běžné ceny)	mld. Kč	1 199,5	106,4	2 393,1	106,4

¹⁾ stejný měsíc předchozího roku = 100

²⁾ průměr roku 2005 = 100

³⁾ prosinec 2013 = 100

⁴⁾ průměr od počátku roku ke stejnému období předchozího roku

⁵⁾ prosinec roku 2005 = 100

⁶⁾ index cen tržních služeb agreguje indexy cen nákladní dopravy a skladování, poštovních a kurýrních služeb, telekomunikačních služeb, programování a poradenství, informačních služeb, finančních služeb, pojištění, služeb v oblasti nemovitostí, právních a účetnických služeb, architektonických a inženýrských služeb, reklamních služeb a průzkumu trhu, ostatních odborných služeb, služeb v oblasti pronájmu, služeb v oblasti zaměstnání, bezpečnostních a pátracích služeb, služeb souvisejících se stavbami a úpravou krajiny, administrativních a podpůrných služeb

⁷⁾ stav k poslednímu dni sledovaného období

⁸⁾ stav k 31. 6. 2013

⁹⁾ indexy ve stálých cenách

ČESKÁ REPUBLIKA

Tab. Q.1 Vybrané ukazatele vývoje hospodářství v České republice v 1. až 2. čtvrtletí 2014

dokončení

	Měřicí jednotka	2. čtvrtletí		1. až 2. čtvrtletí	
		absolutně	index 2014/2013	absolutně	index 2014/2013
STAVEBNICTVÍ					
Index stavební produkce ⁹⁾		x	103,9	x	106,1
Tržby z prodeje vl. výrobků a služeb (běžné ceny)	mld. Kč	155,1	105,4	258,9	105,9
STAVEBNÍ OHLÁŠENÍ A POVOLENÍ					
Počet stavebních ohlášení a povolení	tis.	20,6	95,5	37,8	89,5
Orientační hodnota staveb (běžné ceny)	mld. Kč	69,1	101,0	127,9	104,4
ZEMĚDĚLSTVÍ					
Výroba masa v jatečné hmotnosti					
- hovězí (vč. telecího)	tis. t	16,2	101,1	32,4	100,6
- vepřové	tis. t	60,6	102,7	117,9	100,6
Tržby z prodeje vlastních výrobků a služeb ⁹⁾	mld. Kč	32,4	112,0	67,2	113,7
MALOOBCHOD KROMĚ MOTOR.VOZIDEL¹¹⁾					
Tržby celkem ⁹⁾	mld. Kč	237,2	103,0	450,5	102,6
UBYTOVÁNÍ, STRAVOVÁNÍ A POHOSTINSTVÍ					
Tržby celkem ⁹⁾	mld. Kč	33,9	100,6	61,8	101,7
CESTOVNÍ RUCH					
Počet hostů v hromadných ubytovacích zařízeních	tis. osob	4 005,0	101,8	6 876,1	100,7
Počet přenocování	tis. nocí	10 497,1	100,4	18 872,5	99,0
DOPRAVA (předběžné údaje)					
Železniční nákladní doprava	mil. t	22,8	111,5	44,0	108,6
Železniční osobní doprava	mil. osob	45,5	98,2	88,1	99,8
Silniční nákladní doprava (veřejná a neveřejná)	mil. t	98,7	113,6	168,6	113,0
Silniční osobní doprava (veřejná, bez MHD)	mil. osob	86,4	99,5	176,3	99,8
Tržby celkem ^{9) 12)}	mld. Kč	135,7	103,1	259,0	105,1
TVORBA HRUBÉHO FIXNÍHO KAPITÁLU⁹⁾					
Celkem	mld. Kč	221,1	106,8	423,0	106,5
z toho: ostatní stroje a zařízení	mld. Kč	75,4	106,1	142,4	106,4
dopravní prostředky	mld. Kč	31,6	111,0	60,6	111,2
obydlí	mld. Kč	29,8	98,6	58,0	98,4
ostatní budovy a stavby	mld. Kč	68,3	110,6	129,2	108,0
BYTOVÁ VÝSTAVBA					
Počet zahájených bytů	byt	6 683	115,9	12 132	110,7
Počet dokončených bytů	byt	4 647	87,5	10 605	90,2
STÁTNÍ ROZPOČET					
Příjmy celkem	mld. Kč	264,8	103,0	589,1	107,1
Výdaje celkem	mld. Kč	307,0	101,5	587,6	101,1
Přebytek (schodek -)	mld. Kč	-42,1	x	1,5	x
ZAHRANIČNÍ OBCHOD¹⁰⁾					
Vývoz fco hranice dodávajícího státu	mld. Kč	886,1	113,8	1 772,7	115,5
Dovoz fco hranice dodávajícího státu	mld. Kč	776,7	112,5	1 553,3	113,8
Saldo obchodní bilance	mld. Kč	109,4	x	219,4	x
REGISTR EKONOMICKÝCH SUBJEKTŮ					
Počty jednotek celkem		x	x	⁷⁾ 2 717 700	⁸⁾ 2 656 123
z toho: soukromí podnikatelé vč. zemědělských podn.					
a osob podnikajících dle zvláštních předpisů		x	x	2 023 524	1 988 698
obchodní společnosti		x	x	411 046	390 766
družstva		x	x	15 129	15 237
státní podniky (bez podniků v likvidaci)		x	x	66	61

⁷⁾ stav k poslednímu dni sledovaného období

⁸⁾ stav k 31. 6. 2013

⁹⁾ indexy ve stálých cenách

¹⁰⁾ podle uzávěrky k 20. 8. 2014 (sezónně očištěná data)

¹¹⁾ CZ-NACE, oddíl 47

¹²⁾ CZ-NACE, oddíly 49 až 52

ČESKÁ REPUBLIKA

**Tab. Q.2 Index spotřebitelských cen za domácnosti celkem v České republice
v měsících roku 2013 a 2014**

Oddíl		2013								2014						
		6	7	8	9	10	11	12	prům. ¹⁾	1	2	3	4	5	6	prům. ¹⁾
Úhm	a	100,4	99,8	99,8	99,6	100,2	99,9	100,4	100,1	100,1	100,2	100,0	100,0	100,1	100,0	100,1
	b	101,6	101,4	101,3	101,0	100,9	101,1	101,4	101,4	100,2	100,2	100,2	100,1	100,4	100,0	100,2
	c	123,2	122,9	122,7	122,2	122,4	122,3	122,8	122,7	122,9	123,1	123,1	123,1	123,2	123,2	123,1
	d	100,1	100,2	100,2	100,2	100,3	100,3	100,2
	e	102,3	102,2	102,0	101,8	101,6	101,5	101,4	x	101,3	101,1	101,0	100,9	100,8	100,7	x
v tom:																
potraviny a nealkoholické nápoje	a	102,8	97,8	98,9	99,2	99,8	100,7	102,2	100,4	101,8	99,9	100,4	99,1	99,9	99,1	100,1
	b	106,3	105,7	105,6	104,6	103,5	103,9	104,8	104,9	103,9	104,2	103,7	103,3	102,5	98,9	102,7
	c	134,5	131,6	130,1	129,1	128,8	129,7	132,6	130,6	135,0	134,9	135,5	134,3	134,2	133,0	134,5
	d	101,8	101,7	102,2	101,3	101,2	100,3	101,4
alkoholické nápoje, tabák	a	99,9	100,4	100,3	100,3	101,2	99,5	100,1	100,3	101,6	100,1	100,0	98,9	101,1	99,6	100,2
	b	103,3	103,2	103,5	103,5	103,1	103,0	103,5	103,6	103,8	104,2	104,5	102,1	103,4	103,1	103,5
	c	148,8	149,4	149,8	150,2	152,0	151,2	151,4	149,5	153,8	154,0	154,0	152,3	154,0	153,4	153,6
	d	101,6	101,7	101,7	100,6	101,7	101,3	101,4
odívání a obuv	a	99,9	97,7	99,1	103,0	103,3	99,6	99,5	100,1	96,6	98,9	100,9	104,9	100,0	99,8	100,1
	b	98,6	100,0	100,0	100,9	101,3	100,9	101,6	99,1	102,0	102,1	102,9	103,0	103,1	103,0	102,7
	c	82,9	81,0	80,3	82,7	85,4	85,1	84,7	82,2	81,8	80,9	81,6	85,6	85,6	85,4	83,5
	d	96,6	95,5	96,4	101,1	101,1	100,9	98,6
bydlení, voda, energie, paliva	a	99,9	99,7	100,0	100,0	100,0	100,0	100,0	100,1	98,5	100,1	100,1	100,1	100,0	100,0	99,8
	b	101,6	101,2	101,3	101,2	101,3	101,3	101,2	101,8	97,6	97,6	97,7	97,8	98,5	98,6	98,0
	c	144,9	144,5	144,5	144,5	144,5	144,5	144,5	145,1	142,4	142,5	142,7	142,8	142,8	142,8	142,7
	d	98,6	98,6	98,8	98,8	98,8	98,8	98,7
bytové vybavení, zařízení domácností, opravy	a	99,8	99,7	99,9	99,3	100,1	99,9	99,7	99,8	100,3	100,5	100,0	99,9	100,2	100,2	100,2
	b	99,4	99,4	99,4	98,8	98,9	98,0	98,1	99,0	98,6	98,6	98,7	98,9	99,3	99,7	99,0
	c	94,7	94,4	94,3	93,6	93,7	93,6	93,3	94,4	93,6	94,1	94,1	94,0	94,2	94,4	94,1
	d	100,3	100,9	100,8	100,7	101,0	101,2	100,8
zdraví	a	100,1	99,9	99,9	100,0	99,5	99,7	100,0	100,0	96,5	100,6	100,5	100,6	100,7	100,4	99,9
	b	103,3	102,1	101,8	101,4	101,4	100,8	100,4	102,4	96,2	96,7	97,1	97,6	98,0	98,3	97,3
	c	168,2	168,1	167,9	167,9	167,1	166,6	166,6	167,5	160,7	161,7	162,5	163,5	164,7	165,3	163,1
	d	96,5	97,1	97,6	98,2	98,9	99,3	97,9

a - předchozí měsíc = 100

b - stejné období předch. roku = 100

c - průměr roku 2005 = 100

d - prosinec 2013 = 100

e - podíl dvou klouzavých průměrů indexů typu c (průměru indexů za posledních 12 měsíců k průměru za předchozích 12 měsíců)

¹⁾ a - průměrné měsíční tempo

b - průměr od počátku roku

c - průměr od počátku roku

d - průměr od počátku roku

ČESKÁ REPUBLIKA

**Tab. Q.2 Index spotřebitelských cen za domácnosti celkem v České republice
v měsících roku 2013 a 2014**

dokončení

Oddíl		2013								2014						
		6	7	8	9	10	11	12	prům. ¹⁾	1	2	3	4	5	6	prům. ¹⁾
doprava	a	100,3	100,5	100,1	99,9	99,2	99,8	100,5	100,1	100,4	100,0	99,7	100,1	100,2	100,3	100,1
	b	99,6	100,6	99,5	98,8	98,6	99,7	101,1	99,3	101,0	100,1	99,3	99,9	100,6	100,6	100,2
	c	105,9	106,4	106,5	106,4	105,5	105,3	105,8	106,0	106,2	106,2	105,9	106,0	106,2	106,5	106,2
	d	100,4	100,4	100,1	100,2	100,3	100,7	100,4
pošty a teleko- munikace	a	97,4	99,9	100,5	98,7	99,8	99,8	99,6	99,2	100,0	100,0	99,9	100,0	99,5	99,5	99,8
	b	88,0	88,1	89,1	88,4	88,8	90,7	91,0	91,1	90,2	90,2	90,9	92,3	95,1	97,1	92,6
	c	83,5	83,4	83,8	82,7	82,5	82,3	82,0	85,5	82,0	82,0	81,9	81,9	81,5	81,1	81,7
	d	100,0	99,9	99,8	99,8	99,4	98,9	99,6
rekreace a kultura	a	100,7	102,5	100,3	96,8	100,3	99,5	100,0	100,1	100,8	100,9	98,9	100,0	99,8	100,7	100,2
	b	100,0	100,2	100,4	100,5	100,8	101,1	100,9	100,3	100,5	100,6	100,5	100,7	100,5	100,5	100,6
	c	98,4	100,9	101,2	98,0	98,3	97,8	97,8	98,6	98,6	99,5	98,4	98,4	98,2	98,9	98,7
	d	100,8	101,7	100,6	100,5	100,4	101,1	100,9
vzdělávání	a	99,9	100,0	100,0	101,1	99,9	100,0	100,0	100,1	100,0	100,4	100,0	100,0	100,0	100,0	100,1
	b	101,4	101,4	101,4	101,4	101,2	101,2	101,1	101,4	101,1	101,3	101,3	101,3	101,3	101,4	101,3
	c	119,6	119,6	119,6	120,9	120,8	120,8	120,8	120,0	120,8	121,3	121,3	121,3	121,3	121,3	121,2
	d	100,0	100,4	100,4	100,4	100,4	100,4	100,3
stravování a ubytování	a	100,2	100,2	100,0	100,2	100,0	99,8	100,2	100,2	100,3	100,2	100,2	100,3	100,2	100,2	100,2
	b	101,8	102,1	102,1	101,9	101,8	101,8	101,8	102,0	101,5	101,6	101,6	101,7	101,7	101,6	101,6
	c	127,4	127,7	127,7	128,0	128,0	127,7	127,9	127,4	128,3	128,5	128,7	129,1	129,3	129,5	128,9
	d	100,3	100,5	100,6	100,9	101,1	101,2	100,8
ostatní zboží a služby	a	100,3	99,5	100,1	99,7	100,4	99,5	100,3	100,1	100,9	99,7	100,2	100,3	99,7	100,9	100,3
	b	102,2	101,7	101,6	101,2	101,2	100,3	101,1	101,6	100,9	100,5	100,6	100,2	100,4	101,1	100,6
	c	117,6	117,0	117,1	116,7	117,2	116,6	116,9	117,1	117,9	117,6	117,8	118,2	117,8	118,9	118,0
	d	100,9	100,6	100,7	101,1	100,8	101,8	101,0

a - předchozí měsíc = 100

b - stejné období předch. roku = 100

c - průměr roku 2005 = 100

d - prosinec 2013 = 100

¹⁾ a - průměrné měsíční tempo

b - průměr od počátku roku

c - průměr od počátku roku

d - průměr od počátku roku

ČESKÁ REPUBLIKA

Tab. Q.3 Indexy cen výrobců v České republice v měsících roku 2013 a 2014

		2013								2014							
		6	7	8	9	10	11	12	prům. ¹⁾	1	2	3	4	5	6	prům. ¹⁾	
Index cen zemědělských výrobců	a	100,7	97,9	95,3	98,2	98,2	102,9	102,5	99,6	102,6	100,2	100,8	99,9	100,2	98,6	100,4	
	b	107,3	104,7	99,8	99,9	96,7	94,8	95,7	104,5	96,0	95,0	95,8	97,2	99,3	97,2	96,7	
	c*	135,5	132,7	126,5	124,2	122,0	125,5	128,6	131,4	132,0	132,3	133,4	133,3	133,6	131,7	132,7	
	d	110,5	110,6	110,0	109,4	107,8	106,1	104,5	x	103,0	101,5	100,2	99,0	98,3	97,6	x	
z toho: rostlinná výroba	a	102,0	95,7	90,7	94,3	95,6	104,0	104,2	99,0	104,6	101,8	101,1	99,2	100,0	97,7	100,7	
	b	110,4	104,2	93,5	95,1	91,4	88,2	88,5	105,1	86,2	84,8	86,1	89,8	92,3	88,4	88,1	
	c*	156,7	149,9	135,9	128,2	122,6	127,5	132,9	144,1	139,0	141,5	143,0	141,8	141,8	138,6	141,0	
	d	117,8	117,8	116,2	114,5	111,5	108,2	105,1	x	102,1	99,0	96,2	93,7	92,2	90,6	x	
hospodářská zvířata a živočišné výrobky bez ryb	a	100,1	100,9	101,2	101,4	101,5	101,6	100,7	100,5	101,5	99,0	100,5	99,7	100,3	100,0	100,2	
	b	103,7	105,3	107,6	107,4	106,6	105,9	106,4	103,8	108,1	107,7	108,2	107,8	108,7	108,6	108,2	
	c*	115,6	116,6	118,0	119,7	121,5	123,4	124,3	118,3	126,2	124,9	125,5	125,1	125,5	125,5	125,5	
	d	101,8	102,0	102,6	103,1	103,3	103,5	103,8	x	104,3	104,8	105,7	106,4	107,0	107,4	x	
Index cen průmyslových výrobců	a	100,1	100,2	99,9	100,1	99,6	100,8	100,8	100,1	98,7	100,0	99,8	100,0	100,0	100,0	99,8	
	b	100,7	101,1	100,5	100,6	100,0	100,7	101,7	100,8	99,3	99,3	99,2	99,7	99,9	99,8	99,5	
	c	117,3	117,5	117,4	117,5	117,0	117,9	118,8	117,7	117,3	117,3	117,1	117,1	117,1	117,1	117,2	
	c**	117,8	118,0	117,9	118,0	117,5	118,4	119,3	118,2	117,8	117,8	117,6	117,5	117,6	117,6	117,7	
d	101,2	101,2	101,1	101,0	100,8	100,8	100,8	x	100,6	100,5	100,3	100,2	100,2	100,1	x		
Index cen stavebních prací (odhady) ²⁾	a	99,9	100,0	100,1	100,0	100,0	100,1	100,0	99,9	100,1	100,1	100,1	100,1	100,0	100,0	100,1	
	b	98,6	98,7	98,7	98,8	99,0	99,2	99,3	98,9	99,5	99,7	100,0	100,4	100,5	100,5	100,1	
	c	110,2	110,2	110,3	110,3	110,3	110,4	110,4	110,5	110,5	110,6	110,7	110,8	110,8	110,8	110,7	
	d	99,1	99,0	98,9	98,9	98,9	98,9	98,9	x	98,9	99,0	99,1	99,2	99,4	99,5	x	

a - předchozí měsíc = 100

b - stejné období předch. roku = 100

c - průměr roku 2005 = 100

c* - průměr roku 2010 = 100

c** - prosinec 2005 = 100

d - podíl dvou klouzavých průměrů indexu typu "c" (průměru indexů za posled. 12 měsíců k průměru za předchozích 12 měsíců)

¹⁾ a - průměrné měsíční tempo v roce

b - průměr od počátku roku

c - průměr od počátku roku

c* - průměr od počátku roku

c** - průměr od počátku roku

²⁾ předběžné údaje; definitivní údaje jsou zveřejňovány zpětně po uplynutí čtvrtletí (45. kalendářní den)

ČESKÁ REPUBLIKA

Tab. Q.3 Indexy cen výrobců v České republice v měsících roku 2013 a 2014

dokončení

		2013								2014							
		6	7	8	9	10	11	12	prům. ¹⁾	1	2	3	4	5	6	prům. ¹⁾	
Index cen tržních služeb	a	99,0	99,0	100,1	101,5	100,2	100,0	99,4	99,9	99,5	100,7	100,6	100,4	100,0	99,6	100,1	
	b	97,5	97,8	97,9	98,1	97,7	98,0	98,6	98,5	98,2	99,0	99,5	99,5	100,4	101,0	99,6	
	c	107,3	106,2	106,3	107,9	108,1	108,1	107,5	108,0	107,0	107,7	108,4	108,8	108,8	108,4	108,2	
	d	99,0	98,8	98,8	98,6	98,5	98,4	98,5	x	98,5	98,3	98,3	98,3	98,5	98,8	x	
z toho:																	
pozemní a potrubní doprava	a	99,3	99,6	99,2	101,7	99,8	100,1	99,9	99,8	100,4	101,1	100,0	100,3	99,8	100,5	100,3	
	b	97,4	96,4	95,5	97,4	97,2	97,7	97,9	97,6	98,4	101,1	102,3	101,6	101,2	102,3	101,1	
	c	103,3	102,9	102,1	103,8	103,6	103,7	103,6	103,6	104,0	105,1	105,1	105,4	105,2	105,7	105,1	
	d	99,4	99,0	98,5	98,3	98,0	97,8	97,6	x	97,5	97,7	98,1	98,4	98,6	99,1	x	
skladování a podpůrné služby v dopravě	a	100,0	100,0	100,0	100,0	100,0	100,0	100,0	99,4	100,0	101,1	100,5	100,0	100,0	100,0	100,3	
	b	91,2	91,2	91,2	91,2	91,2	92,6	92,6	92,8	91,7	93,4	101,7	101,7	101,7	101,7	98,4	
	c	90,7	90,7	90,7	90,7	90,7	90,7	90,7	92,0	90,7	91,7	92,2	92,2	92,2	92,2	91,9	
	d	96,3	95,7	95,0	94,3	93,7	93,2	92,8	x	92,1	91,7	92,5	93,3	94,1	95,0	x	
poštovní a kurýrní služby	a	100,0	100,0	107,6	100,0	100,0	100,0	100,0	100,7	100,0	100,6	100,0	100,0	100,0	100,0	100,1	
	b	100,7	100,7	108,3	108,3	108,3	108,3	108,3	103,8	108,3	108,9	108,2	108,2	108,2	108,2	108,3	
	c	130,7	130,7	140,6	140,6	140,6	140,6	140,6	134,7	140,6	141,4	141,4	141,4	141,4	141,4	141,3	
	d	100,3	100,4	101,0	101,7	102,4	103,1	103,8	x	104,4	105,2	105,8	106,4	107,1	107,7	x	
telekomu- nikační služby	a	93,8	100,0	100,0	100,0	100,0	100,0	100,0	98,1	100,0	100,0	100,0	100,0	100,0	100,0	100,0	
	b	78,5	79,0	79,0	79,0	79,0	79,0	79,0	85,6	79,0	79,0	79,4	83,7	93,8	100,0	85,1	
	c	74,7	74,7	74,7	74,7	74,7	74,7	74,7	81,2	74,7	74,7	74,7	74,7	74,7	74,7	74,7	
	d	95,5	93,9	92,2	90,6	88,9	87,3	85,6	x	83,9	82,3	80,6	79,8	80,5	82,0	x	
architektonické a inženýrské služby	a	99,8	100,2	99,9	100,0	100,1	100,0	100,3	100,0	100,2	99,9	100,0	99,5	100,0	100,0	99,9	
	b	100,0	100,2	100,1	100,1	100,2	100,2	100,4	99,9	100,3	100,2	100,5	99,8	99,8	100,0	100,1	
	c	118,1	118,3	118,2	118,2	118,3	118,3	118,6	118,3	118,8	118,7	118,7	118,1	118,1	118,1	118,4	
	d	98,4	98,7	98,9	99,2	99,4	99,7	99,9	x	100,2	100,2	100,2	100,2	100,1	100,1	x	
reklamní služby a průzkum trhu	a	94,8	88,8	100,2	115,9	102,3	99,9	92,2	100,7	91,9	101,8	109,3	103,0	100,1	95,7	100,2	
	b	103,3	104,5	104,1	107,9	105,3	106,9	108,7	104,2	103,7	105,3	104,2	96,4	97,0	98,0	100,5	
	c	142,2	126,3	126,5	146,6	149,9	149,7	138,0	138,4	126,8	129,1	141,1	145,4	145,5	139,3	137,9	
	d	97,6	98,4	99,2	100,0	101,1	102,2	104,2	x	105,7	105,9	105,8	104,6	103,8	103,3	x	
služby v oblasti pronájmu	a	99,9	99,9	100,0	99,9	99,5	100,0	100,0	99,9	98,4	100,1	99,8	100,1	100,0	99,9	99,7	
	b	100,5	100,4	100,4	99,9	99,4	99,4	99,4	100,1	97,8	97,5	97,6	97,6	97,6	97,6	97,6	
	c	95,3	95,2	95,2	95,1	94,6	94,6	94,6	95,1	93,1	93,2	93,0	93,1	93,1	93,0	93,1	
	d	99,8	99,9	100,0	100,1	100,1	100,1	100,1	x	100,0	99,7	99,4	99,2	98,9	98,7	x	

a - předchozí měsíc = 100

b - stejné období předch. roku = 100

c - průměr roku 2005 = 100

d - podíl dvou klouzavých průměrů indexu typu "c" (průměru indexů za posled. 12 měsíců k průměru za předchozích 12 měsíců)

¹⁾ a - průměrné měsíční tempo v roce

b - průměr od počátku roku

c - průměr od počátku roku

ČESKÁ REPUBLIKA

**Tab. Q.4 Průměrné ceny vybraných výrobků průmyslových výrobců v České republice
v roce 2014**

v Kč

Název reprezentanta	Měřicí jednotka	Leden	Únor	Březen	Duben	Květen	Červen
Hovězí maso přední bez kosti	1 kg	119,43	122,26	120,04	119,26	119,74	121,20
Hovězí maso zadní bez kosti	1 kg	141,79	145,90	143,35	142,89	143,25	145,43
Vepřová pečeně s kostí	1 kg	82,78	80,27	79,08	80,41	81,77	82,59
Vepřová kýta bez kosti	1 kg	88,06	87,51	85,00	84,99	84,86	86,32
Kuře kuchaň I. tř.	1 kg	43,41	42,71	42,99	42,94	43,77	44,23
Špekáčky	1 kg	64,75	64,48	63,51	61,60	60,96	62,32
Šunkový salám	1 kg	73,50	73,83	74,09	73,49	74,91	75,36
Dušená šunka	1 kg	87,06	88,04	88,21	87,30	86,97	88,24
Salám Vysočina	1 kg	98,71	99,52	99,08	99,62	99,34	99,25
Olej řepkový surový	1 tuna	20 902,92	20 645,90	20 298,06	20 078,59	20 312,30	20 693,90
Mléko polotučné	1 litr	13,67	13,81	13,88	13,83	13,82	13,93
Trvanlivé mléko polotučné	1 litr	12,13	12,48	12,27	12,35	12,07	11,47
Máslo	1 kg	118,15	116,43	114,92	110,91	111,60	106,31
Eidamská cihla	1 kg	114,09	113,06	114,24	113,60	114,89	108,54
Pšeničná mouka hladká 00 extra	1 tuna	8 140,28	8 308,80	8 064,00	8 217,33	8 344,65	7 945,41
Pšeničná mouka hladká pekařská	1 tuna	7 127,37	6 968,43	6 890,58	6 884,42	6 905,28	6 920,43
Pšeničná mouka chlebová	1 tuna	7 095,81	6 763,19	6 732,99	6 706,32	6 775,38	6 823,26
Žitná mouka chlebová	1 tuna	7 273,94	6 548,17	6 579,89	6 544,25	6 577,31	6 627,36
Krmná směs pro prasata nad 65 kg	1 tuna	6 080,30	6 101,63	6 193,57	6 198,54	6 203,36	6 194,23
Krmná směs pro výkrm brojlerů	1 tuna	8 493,02	8 504,47	8 542,27	8 582,53	8 618,50	8 626,20
Krmná směs pro předvýkrm prasat	1 tuna	7 133,57	7 120,78	7 168,72	7 169,71	7 175,02	7 184,40
Krmná směs pro nosnice	1 tuna	6 980,41	6 980,11	7 023,55	7 049,90	7 065,67	6 993,43
Konzumní chléb kmínový	1 kg	17,01	16,86	16,82	16,83	16,93	16,93
Rohlík	1 kg	30,60	30,62	30,43	30,20	30,42	30,40
Cukr krystal	1 tuna	17 294,65	17 101,64	17 007,41	16 486,02	15 910,52	15 981,02
Víno přírodní hroznové	1 hl	5 058,60	5 035,47	5 025,65	5 039,25	4 938,88	4 920,34
Pivo sudové výčepní	1 hl	1 936,80	1 929,16	1 910,67	1 928,45	1 909,79	1 890,50
Pivo sudové ležák	1 hl	2 716,76	2 712,53	2 705,72	2 709,21	2 695,08	2 689,24
Minerální voda slazená	1 litr	6,37	6,42	6,52	6,40	6,42	6,31

ŽIVOTNÍ PODMÍNKY

Tab. R.1 Průměrné roční příjmy podle krajů v roce 2012

(zdroj dat: ČSÚ - výsledky výběrového šetření Životní podmínky 2013)

	Počet domácností celkem ¹⁾	Průměrný počet členů domácnosti celkem ¹⁾	Čisté roční peněžní příjmy na osobu v Kč	Podíl domácností v % v dané skupině podle čistého měsíčního příjmu na osobu v Kč				Podíl domácností s příjmem ²⁾ pod životním minimem v %
				do 10 000	10 001 - 20 000	20 001 - 30 000	30 001 a více	
Česká republika	4 282 499	2,41	149 737	29,5	58,5	9,1	3,1	4,2
v tom kraje:								
Hl. město Praha	573 148	2,11	194 638	13,7	62,4	16,4	7,6	3,7
Středočeský	502 289	2,51	164 800	24,6	58,2	12,8	4,4	2,3
Jihočeský	259 935	2,41	144 833	30,7	59,9	7,5	1,8	4,3
Plzeňský	237 735	2,36	150 359	27,2	62,0	7,7	3,2	2,7
Karlovarský	126 740	2,32	144 652	36,4	54,0	6,8	2,8	7,9
Ústecký	336 393	2,39	127 908	37,8	54,5	6,3	1,4	7,1
Liberecký	177 349	2,44	142 137	31,3	59,0	7,5	2,3	6,2
Královéhradecký	225 810	2,41	145 529	27,1	63,1	9,0	0,8	4,2
Pardubický	203 424	2,50	132 829	38,2	54,1	6,1	1,5	2,6
Vysočina	201 415	2,50	147 846	30,6	57,0	9,9	2,4	2,1
Jihomoravský	460 702	2,49	150 402	29,0	60,9	7,3	2,8	2,3
Olomoucký	252 018	2,49	138 062	34,9	55,1	7,6	2,5	3,7
Zlínský	223 216	2,59	136 998	34,9	57,5	5,4	2,2	3,1
Moravskoslezský	502 323	2,41	131 229	36,8	55,0	6,2	2,0	7,8

¹⁾ údaj podle stavu v době šetření v roce 2013

²⁾ čisté příjmy po odečtení nákladů na bydlení

Tab. R.2 Měsíční náklady domácností na bydlení podle krajů v roce 2013

(zdroj dat: ČSÚ - výsledky výběrového šetření Životní podmínky 2013)

	Průměrné měsíční náklady domácností na bydlení		Struktura nákladů na bydlení v %						
	celkem v Kč	v % z čistých peněžních příjmů	nájemné	elektřina	plyn z dálkového zdroje	teplo a teplá voda	vodné a stočné	ostatní služby	tuhá a tekutá paliva
Česká republika	5 596	18,6	22,0	26,6	18,1	13,6	8,9	5,4	5,4
v tom kraje:									
Hl. město Praha	7 348	21,5	32,9	19,4	14,5	18,2	8,5	6,0	0,5
Středočeský	5 449	15,8	16,4	32,2	17,1	11,2	9,1	5,5	8,5
Jihočeský	4 936	16,9	20,8	30,9	10,9	13,5	8,6	5,4	9,8
Plzeňský	5 141	17,4	18,5	28,2	15,9	11,7	10,5	6,1	9,1
Karlovarský	5 545	19,8	26,7	19,6	17,6	15,3	9,7	6,4	4,8
Ústecký	5 708	22,4	24,3	23,8	15,3	18,1	9,6	4,6	4,2
Liberecký	6 051	21,0	23,6	27,6	13,9	13,9	9,9	5,6	5,4
Královéhradecký	5 202	17,8	19,1	32,0	16,8	12,0	8,2	5,4	6,6
Pardubický	4 735	17,1	18,0	32,2	20,7	6,4	8,8	5,4	8,5
Vysočina	4 534	14,7	14,0	35,1	18,5	7,6	8,1	5,8	10,9
Jihomoravský	5 480	17,6	18,4	26,4	27,4	10,9	9,5	5,1	2,4
Olomoucký	4 943	17,3	17,6	30,0	19,2	12,0	8,5	5,0	7,8
Zlínský	5 137	17,3	12,8	31,1	26,2	9,7	9,0	4,7	6,5
Moravskoslezský	5 666	21,5	23,8	22,3	20,1	16,2	8,3	4,7	4,6

ŽIVOTNÍ PODMÍNKY

Tab. R.3 Struktura domácností podle druhu domu, bytu a typu nájemného podle krajů v roce 2013

(zdroj dat: ČSÚ - výsledky výběrového šetření Životní podmínky 2013)

v %

	druh domu			druh bytu				
	rodinný dům	bytový dům	jiná budova, nezjišť.	ve vlastním domě	v osobním vlastnictví	družstevní	pronajatý	ostatní
Česká republika	42,5	57,2	0,3	38,6	29,3	10,0	18,1	4,0
v tom kraje:								
Hl. město Praha	12,3	87,3	0,4	11,6	39,1	13,7	33,9	1,7
Středočeský	54,4	45,2	0,4	51,1	27,4	4,7	13,3	3,6
Jihočeský	48,1	51,2	0,7	43,9	25,7	10,6	15,8	4,1
Plzeňský	45,9	53,8	0,3	42,6	40,2	2,5	11,2	3,6
Karlovarský	26,5	73,5	0,0	23,2	47,7	8,6	19,1	1,4
Ústecký	31,8	68,2	0,0	29,2	29,3	22,5	16,3	2,6
Liberecký	41,8	57,9	0,3	37,6	27,4	9,8	21,5	3,6
Královéhradecký	52,0	48,0	0,0	47,1	25,9	7,5	14,9	4,7
Pardubický	55,3	44,4	0,4	52,0	26,7	1,6	15,4	4,4
Vysočina	60,1	38,3	1,6	50,2	23,7	5,9	10,0	10,1
Jihomoravský	49,4	50,5	0,1	46,3	29,3	6,4	15,4	2,5
Olomoucký	50,9	49,1	0,0	45,0	29,0	9,5	10,9	5,6
Zlínský	59,1	40,7	0,2	54,2	26,8	5,1	8,0	5,9
Moravskoslezský	37,3	62,3	0,4	31,7	19,4	17,9	25,4	5,6

Tab. R.4 Struktura domácností podle počtu obytných místností a podle plochy bytu podle krajů v roce 2013

(zdroj dat: ČSÚ - výsledky výběrového šetření Životní podmínky 2013)

	Struktura domácností v % podle počtu obytných místností					Průměrná plocha na osobu v m ²	Struktura domácností v % podle celkové plochy bytu v m ²				
	1	2	3	4	5+		do 40	40 - 60	60 - 80	80 - 100	100 a více
Česká republika	4,5	20,3	35,9	22,8	16,5	32,65	6,3	20,8	34,6	17,4	20,9
v tom kraje:											
Hl. město Praha	9,0	34,3	34,0	15,5	7,1	32,13	11,5	31,6	30,8	15,3	10,8
Středočeský	1,9	13,5	38,6	26,0	20,0	32,96	4,5	20,0	31,1	19,6	24,8
Jihočeský	3,2	14,2	35,7	28,7	18,2	33,43	4,0	14,6	39,2	20,7	21,5
Plzeňský	3,7	19,7	35,7	23,9	17,0	33,96	4,0	14,9	40,8	19,8	20,4
Karlovarský	8,7	17,9	41,6	19,2	12,6	32,47	9,4	15,7	43,3	12,8	18,7
Ústecký	2,1	20,5	32,9	27,5	16,9	31,25	8,1	20,6	41,6	14,1	15,5
Liberecký	4,7	11,9	29,3	34,1	20,1	32,42	6,6	17,8	32,9	21,1	21,6
Královéhradecký	4,6	16,4	34,8	22,1	22,1	33,74	7,0	15,9	36,0	15,2	25,9
Pardubický	3,7	17,1	41,5	18,2	19,5	32,66	5,5	18,4	31,8	19,7	24,6
Vysočina	3,8	16,8	34,7	27,3	17,4	32,40	5,2	16,2	35,8	21,0	21,7
Jihomoravský	4,4	19,5	34,0	20,5	21,6	34,30	6,3	15,0	32,0	19,9	26,8
Olomoucký	4,2	20,7	38,3	21,2	15,6	32,63	4,6	21,2	33,7	14,8	25,7
Zlínský	1,5	11,2	36,7	29,3	21,3	32,00	4,5	19,4	32,3	17,4	26,4
Moravskoslezský	5,4	26,9	37,7	18,3	11,7	31,26	4,4	28,3	35,1	14,2	18,0

ADRESÁŘ PRACOVIŠŤ INFORMAČNÍCH SLUŽEB

KONTAKTNÍ MÍSTA INFORMAČNÍCH SLUŽEB ČESKÉHO STATISTICKÉHO ÚŘADU

ČESKÝ STATISTICKÝ ÚŘAD

Na padesátém 81
100 82 Praha 10 – Strašnice
<http://www.czso.cz/>

Ústředna

tel.: 274 051 111

Odpovědi na telefonické, e-mailové i písemné dotazy a zpracování informací podle individuálních požadavků; konzultace a poradenská činnost

tel.: 274 052 304, 274 052 648, 274 052 451, fax: 274 054 070, e-mail: infoservis@czso.cz

Prodejna publikací ČSÚ

tel.: 274 052 361, fax: 274 054 070, e-mail: prodejna@czso.cz

Předplatné a distribuce statistických publikací

tel.: 274 052 733, e-mail: objednavky@czso.cz

Distribuce databáze RES a výběry

tel.: 274 052 733, 274 052 634, fax: 274 054 070, e-mail: resinfo@czso.cz

Distribuce databáze RSO, MOS, KROK a výběry

tel.: 274 052 328, 274 052 799, fax: 274 054 070, e-mail: special_databaze@czso.cz

Distribuce údajů z volební statistiky

tel.: 274 057 575, fax: 274 054 070, e-mail: infoservis@czso.cz

Evropská statistika (ESDS), mezinárodní srovnání

tel.: 274 052 347, 274 052 757, e-mail: esds@czso.cz

ÚSTŘEDNÍ STATISTICKÁ KNIHOVNA

tel.: 274 052 361, e-mail: knihovna@czso.cz

ADRESÁŘ PRACOVÍŠŤ INFORMAČNÍCH SLUŽEB

KONTAKTNÍ MÍSTA KRAJSKÝCH INFORMAČNÍCH SLUŽEB

Krajská správa ČSÚ v HI. městě Praze, Oddělení informačních služeb

Na padesátém 81, 100 82 Praha 10
RNDr. Tomáš Mládek, Hana Šťastná
tel.: 274 052 673, 274 054 163, e-mail: infoservispraha@czso.cz
<http://www.praha.czso.cz/>

Krajská správa ČSÚ pro Středočeský kraj, Oddělení informačních služeb

Na padesátém 81, 100 82 Praha 10
Jana Slavníková, Bc. Ondřej Junášek
tel.: 274 054 175, fax: 274 054 236, e-mail: infoservisstc@czso.cz
<http://www.stredocesky.czso.cz/>

Krajská správa ČSÚ v Českých Budějovicích, Oddělení informačních služeb a správy registrů

Žižkova 1, 370 77 České Budějovice
Ing. Petra Dolejšová, Ing. Irena Votrubová
tel.: 386 718 440, fax: 386 718 450, e-mail: infoserviscb@czso.cz
<http://www.cbudejovice.czso.cz/>

Krajská správa ČSÚ v Plzni, Oddělení informačních služeb a správy registrů

Slovanská alej 36, 326 64 Plzeň
Mgr. Tereza Mildorfová, Ing. Lenka Křížová
tel.: 377 612 108, 377 612 249, fax: 377 612 219, e-mail: infoservisplzen@czso.cz
<http://www.plzen.czso.cz/>

Krajská správa ČSÚ v Karlových Varech, Oddělení informačních služeb

Sportovní 28, 360 01 Karlovy Vary – Drahovice
Zuzana Luhanová, Ing. Martina Soukupová
tel.: 353 114 529, 353 114 525, fax: 353 114 522, e-mail: infoserviskv@czso.cz
<http://www.kvary.czso.cz/>

Krajská správa ČSÚ v Ústí nad Labem, Oddělení informačních služeb a správy registrů

Špálova 2684, 400 11 Ústí nad Labem
Alena Beutlerová, Ing. Monika Raušerová
tel.: 472 706 176, 472 706 121, fax: 472 706 150, e-mail: infoservisul@czso.cz
<http://www.ustinadlabem.czso.cz/>

Krajská správa ČSÚ v Liberci, Oddělení informačních služeb

Nám. Dr. E. Beneše 585/26, 460 01 Liberec 1
Ing. Dagmar Dvořáková, Bc. Ondřej Beneš
tel.: 485 238 811, fax: 485 238 818, e-mail: infoservislbc@czso.cz
<http://www.liberec.czso.cz/>

Krajská správa ČSÚ v Hradci Králové, Oddělení informačních služeb a správy registrů

Myslivečkova 914, 500 03 Hradec Králové 3
Ing. Věra Varmužová, Jana Bečvářová
tel.: 495 762 322, 495 762 317, fax: 495 762 390, e-mail: infoservishk@czso.cz
<http://www.hradeckralove.czso.cz/>

Krajská správa ČSÚ v Pardubicích, Oddělení informačních služeb

V Ráji 872, 531 53 Pardubice
Ing. Hedvika Fialová, Dana Bílková
tel.: 466 743 480, 466 743 418, fax: 466 743 416, e-mail: infoservispa@czso.cz
<http://www.pardubice.czso.cz/>

ADRESÁŘ PRACOVÍŠŤ INFORMAČNÍCH SLUŽEB

Krajská správa ČSÚ v Jihlavě, Oddělení informačních služeb

Ke Skalce 30, 586 01 Jihlava

Ing. Vlastislav Valda, Ing. Jiří Teplý

tel.: 567 109 062, 567 109 073, fax: 567 109 063, e-mail: infoservisvys@czso.cz

<http://www.jihlava.czso.cz/>

Krajská správa ČSÚ v Brně, Oddělení informačních služeb

Jezuitská 2, 601 59 Brno

Ing. Milada Jonášová, Bc. Iveta Konečná

tel.: 542 528 115, 542 528 105, fax: 542 528 325, e-mail: infoservisbrno@czso.cz

<http://www.brno.czso.cz/>

Krajská správa ČSÚ v Olomouci, Oddělení informačních služeb

Jeremenkova 1142/42, 772 11 Olomouc

Ing. Jarmila Benešová, Ing. Joanna Pozdíšková

tel.: 585 731 516, 585 731 511, fax: 585 731 555, e-mail: infoservisolom@czso.cz

<http://www.olomouc.czso.cz/>

Krajská správa ČSÚ ve Zlíně, Oddělení informačních služeb

tř. Tomáše Bati 1565, 761 76 Zlín

Ing. Soňa Vařeková, Ing. Leona Tolarová

tel.: 577 004 931, 577 004 935, fax: 577 004 993, e-mail: infoservis-zl@czso.cz

<http://www.zlin.czso.cz/>

Krajská správa ČSÚ v Ostravě, Oddělení informačních služeb a správy registrů

Repinova 17, 702 03 Ostrava

Bc. Miroslava Pučanová, Ing. Taťana Glozygová

tel.: 595 131 223, 595 131 230, fax: 595 131 200, e-mail: infoservis_ov@czso.cz

<http://www.ostrava.czso.cz/>