

REGIONÁLNÍ PUBLIKACE

Ročník 2006

Souborné publikace
Počet výtisků: 50
Kód publikace: 13-3202-06
Pořadové číslo v roce: 1

V Plzni dne 30. června 2006
Č. j.: 161 /2006

Statistický bulletin

Plzeňský kraj

1. čtvrtletí 2006

Zpracoval: ČSÚ, Krajská správa Plzeň
Ředitel krajské správy: Ing. Čestmíra Potůčková
Kontaktní zaměstnanec: Ing. Lenka Dostálová tel.: 377 612 249 e-mail: lenka.dostalova@czso.cz

Český statistický úřad

2006

Zajímají Vás nejnovější údaje o inflaci, HDP, obyvatelstvu, průměrných mzdách a mnohé další?
Dozvíte se je na internetových stránkách ČSÚ

[WWW.CZSO.CZ](http://www.czso.cz)

OBSAH

METODICKÉ VYSVĚTLIVKY	5
SHRNUTÍ ZÁKLADNÍCH TENDENCÍ SOCIÁLNÍHO A EKONOMICKÉHO VÝVOJE	11
A. Vybrané ukazatele vývoje hospodářství kraje	15
B. Mezikrajské srovnání ve vybraných ukazatelích	16
C. Meziokresní srovnání ve vybraných ukazatelích	18
D. Obyvatelstvo	19
E. Zaměstnanost a mzdy	24
F. Výběrové šetření pracovních sil	27
G. Nezaměstnanost	30
H. Organizační statistika	35
I. Vydaná stavební povolení	39
J. Bytová výstavba	41
K. Zemědělství	43
L. Průmysl	45
M. Stavebnictví	47
N. Ceny	50
O. Cestovní ruch	55
P. Česká republika	58
Q. Pracovní neschopnost	65
R. Správní obvody ORP	69
DOPLŇUJÍCÍ INFORMACE	
Cizinci v Plzeňském kraji	82
Pracovní neschopnost	90
Kriminalita v Plzeňském kraji	93
REGIONÁLNÍ ÚDAJE V PUBLIKACÍCH ČSÚ	98
KONTAKTNÍ MÍSTA INFORMAČNÍCH SLUŽEB	101

METODICKÉ VYSVĚTLIVKY

OBYVATELSTVO

Základem pro údaje o počtu a struktuře obyvatelstva jsou výsledky sčítání lidu, domů a bytů, která jsou uskutečňována zhruba v desetiletých intervalech. Z výsledků cenů jsou k dispozici data o obyvatelstvu v nejpodrobnějším územním členění (až do základních sídelních jednotek). Na tyto výsledky pak průběžně navazují bilance demografických událostí, vycházející ze statistických hlášení řady Obyv 1-5 o sňatcích, narozeních, úmrtích (příčiny smrti jsou stanoveny podle Mezinárodní statistické klasifikace nemocí a přidružených zdravotních problémů - 10. revize), rozvodech a stěhování. Údaje jsou zveřejňovány čtvrtletně v členění do krajů a okresů, (v Praze také do správních obvodů a městských částí), jednou ročně pak i do jednotlivých obcí.

Od roku 2001 jsou tedy demografické údaje výsledkem zpracování bilancí, navazujících na výsledky sčítání lidu, které se uskutečnilo k 1. 3. 2001. Údaje o stavech a pohybu obyvatelstva se týkají obyvatel, kteří mají na území ČR trvalé bydliště, od roku 2001 včetně cizinců s tzv. dlouhodobým pobytem (tj. s pobytem na základě víza nad 90 dnů podle zákona č. 326/1999 Sb.). V údajích jsou obsaženy i události (sňatky, narození a úmrtí) občanů s trvalým bydlištěm na území ČR, které nastaly v cizině.

Údaje pro intenzitní ukazatele hrubých relativních měr demografických událostí jsou vztaženy na 1 000 obyvatel středního stavu. Obecně vyjadřuje střední stav obyvatelstva počet obyvatel daného území, bilancovaný k okamžiku, který byl zvolen za střed sledovaného období. Za střední stav obyvatelstva v kalendářním roce je tedy považován počet obyvatel k 1. 7. sledovaného roku. Střední stav obyvatel za jiná období se zjišťuje jako aritmetický průměr středních stavů příslušných měsíců.

Kojenecká úmrtnost udává počet zemřelých kojenců (do 1 roku věku) připadající na 1 000 živě narozených dětí v příslušném období. Novorozenecká úmrtnost udává počet zemřelých novorozenců (do 28 dnů) připadající na 1 000 živě narozených dětí v příslušném období. Publikované hrubé míry jednotlivých demografických procesů (porodnost, úmrtnost, a pod.) jsou ovlivněny mimo jiné i věkovou strukturou obyvatelstva příslušného území

ZAMĚSTNANOST A MZDY

Upozornění:

Počínaje 1. čtvrtletím 2006 **nebudou již zpracovávány a publikovány údaje o počtu zaměstnanců a jejich průměrných měsíčních mzdách v členění podle okresů.** Důvodem tohoto kroku je především skutečnost, že ČSÚ získává údaje za jednotlivé podniky jako celek bez ohledu na územní rozdělení jejich pracovišť. Kromě toho je ve skupině subjektů do 100 zaměstnanců šetření pouze výběrové, přičemž výběrovým kritériem je převažující činnost a velikost podniku, nikoliv okres jeho sídla. Navíc v posledních letech častěji dochází ke změnám sídel podniků. Z těchto důvodů již nejsou údaje na okresní úrovni dostatečně reprezentativní.

V regionální struktuře budete mít tedy nadále čtvrtletně k dispozici údaje o zaměstnancích a mzdách **v podnicích se sídlem v kraji (bez podnikatelských subjektů do 20 zaměstnanců), a to i v členění podle jednotlivých odvětví.** V současné době ČSÚ zahájil jednání s Českou správou sociálního zabezpečení s cílem získat údaje o počtu zaměstnanců a jejich mzdách v podrobnějším územním členění.

V tomto úseku jsou údaje zpracovány v podnikatelské sféře za ekonomické subjekty s 20 a více zaměstnanci (právnícké i fyzické osoby), v odvětví finančního zprostředkování bez ohledu na počet zaměstnanců. V nepodnikatelské sféře jsou do zpracování zahrnuty všechny organizace bez ohledu na počet zaměstnanců.

Územní třídění je provedeno podle sídla vykazujícího ekonomického subjektu (tedy včetně provozoven dislokovaných na jiném území - tzv. podniková metoda). Do odvětví (OKEČ) jsou údaje zařazovány podle převažující činnosti podniku.

Do průměrného evidenčního počtu zaměstnanců (ve fyzických osobách) se zahrnují všichni stálí i dočasní zaměstnanci, kteří jsou ke zpravodajské jednotce v pracovním, služebním nebo členském poměru (kde součástí členství je pracovní vztah). Nezahrnují se např. ženy na mateřské dovolené, osoby na rodičovské dovolené (nepracují-li současně v pracovním poměru), osoby ve výkonu základní vojenské služby, učni

METODICKÉ VYSVĚTLIVKY

a studenti na provozní praxi, osoby pracující pro firmu na základě dohod o pracích konaných mimo pracovní poměr, osoby vykonávající veřejné funkce (např. poslanci, senátoři, uvolnění členové zastupitelstev všech stupňů, soudci aj.). Průměrný evidenční počet zaměstnanců přepočtený vyjadřuje přepočet na plně zaměstnané (s plnou pracovní dobou).

Průměrná hrubá měsíční mzda představuje podíl mezd bez ostatních osobních nákladů připadající na jednoho zaměstnance evidenčního počtu za měsíc. Do mezd se zahrnují základní mzdy a platy, příplatky a doplatky ke mzdě nebo platu, prémie a odměny, náhrady mezd a platů, odměny za pracovní pohotovost a jiné složky mzdy nebo platu, které byly v daném období zaměstnancům zúčtovány k výplatě. Jedná se o hrubé mzdy, tj. před snížením o pojistné na všeobecné zdravotní pojištění a sociální zabezpečení, zálohové splátky daně z příjmu fyzických osob a další zákonné nebo se zaměstnancem dohodnuté srážky.

VÝBĚROVÉ ŠETŘENÍ PRACOVNÍCH SIL

Výběrové šetření pracovních sil je prováděno v náhodně vybraných bytech (0,6 % všech trvale obydlených bytů). Všechny zjištěné údaje jsou převáženy četností jednotlivých věkových skupin mužů a žen. Skutečná hodnota míry nezaměstnanosti v ČR leží s 95 % pravděpodobností v intervalu ± 4 % ze svého odhadu (tj. $\pm 0,3$ procentního bodu). Na úrovni krajů je tento interval podstatně širší a pohybuje se od ± 9 % z odhadu v kraji Moravskoslezském po téměř ± 24 % z odhadu v kraji Karlovarském.

Do počtu zaměstnaných jsou zahrnuty všechny osoby patnáctileté a starší, které během referenčního týdne příslušely mezi zaměstnance, členy produkčních družstev, pracující na vlastní účet, zaměstnavatele či pomáhající rodinné příslušníky.

Za nezaměstnané se považují všechny osoby patnáctileté a starší, které ve sledovaném období byly bez práce, aktivně ji hledaly a byly připraveny k nástupu do zaměstnání nejpozději do 14 dnů.

Míra ekonomické aktivity vyjadřuje podíl počtu zaměstnaných a nezaměstnaných (pracovní síly) na počtu všech osob starších patnácti let.

Obecná míra nezaměstnanosti vyjadřuje podíl počtu nezaměstnaných osob na celkové pracovní síle (součet všech zaměstnaných a nezaměstnaných) - udává se v %.

NEZAMĚSTNANOST (PODLE ÚDAJŮ MPSV)

Údaje o nezaměstnanosti jsou převzaty z informačního systému Ministerstva práce a sociálních věcí (podle evidence úřadů práce). Neumístění uchazeči o práci jsou občané trvale bydlící na příslušném území, kteří nejsou v pracovním nebo obdobném vztahu k zaměstnavateli, ani nevykonávají samostatnou výdělečnou činnost a požádali úřad práce o zprostředkování vhodného zaměstnání.

Míra registrované nezaměstnanosti se vypočte jako podíl vyjádřený v procentech, kde v čitateli je počet dosažitelných, neumístěných uchazečů o zaměstnání, občanů ČR a občanů EU (EHP), vedených úřady práce podle bydliště uchazeče ke konci sledovaného měsíce. Jedná se o evidované nezaměstnané, kteří nemají žádnou objektivní překážku pro přijetí do zaměstnání a při nabídce vhodného pracovního místa mohou do něj bezprostředně nastoupit (nejsou ve vazbě, ve výkonu trestu, nevykonávají základní vojenskou nebo civilní službu, nepobírají peněžitou pomoc v mateřství, hmotné zabezpečení po dobu mateřské dovolené, nejsou v pracovní neschopnosti, nejsou zařazeni do rekvalifikačních kurzů a nevykonávají krátkodobé zaměstnání). Jmenovatel tvoří pracovní sílu tj. počet zaměstnaných v národním hospodářství s jediným nebo hlavním zaměstnáním podle výsledků výběrového šetření pracovních sil (VŠPS- klouzavý průměr posledních čtyř čtvrtletí) + počet pracujících cizinců ze třetích zemí s platným povolením k zaměstnávání, zaměstnaných občanů EU registrovaných ÚP (klouzavý průměr posledních 12-ti měsíců) a cizinců s platným živnostenským oprávněním (klouzavý průměr za poslední 2 pololetí) + přesná evidence registrovaných – dosažitelných, neumístěných uchazečů o zaměstnání, občanů ČR a občanů EU (EHP), vedená úřady práce podle bydliště uchazeče.

METODICKÉ VYSVĚTLIVKY

ORGANIZAČNÍ STATISTIKA

Údaje o organizační struktuře národního hospodářství jsou sestaveny z dat vedených v Registru ekonomických subjektů (dále jen RES), který vytváří a spravuje ČSÚ na základě zákona č.89/1995 Sb., o státní statistické službě. Obsahuje atributy ekonomických subjektů, členěné do jednotlivých evidenčních záznamů, které jsou významné pro statistické sledování jednotky.

V RES jsou evidovány **ekonomické subjekty**, tj. právnické osoby a dále fyzické osoby, které mají postavení podnikatele. Ekonomický subjekt, který podle informací ze statistických zjišťování nebo z administrativních zdrojů vykazuje ekonomickou aktivitu, se považuje za statistickou jednotku typu podnik (viz nařízení Rady č. 696/1993 a č. 2 186/1993).

Fyzické osoby zahrnují soukromé podnikatele podnikající dle živnostenského zákona, samostatně hospodařící rolníky, zemědělské podnikatele – fyzické osoby a dále fyzické osoby provozující jinou podnikatelskou činnost podle zvláštních předpisů.

Právnické osoby zahrnují sdružení fyzických nebo právnických osob. Nejčastějšími případy takových sdružení jsou sdružení vytvářená podle obchodního zákoníku: obchodní společnosti, komanditní společnosti, společnosti s ručením omezeným, akciové společnosti. Dalšími sdruženími jsou občanská sdružení, politická hnutí a strany, odbory, zájmová a církevní sdružení, komory (notářů, architektů, lékárníků atd.). Další skupinu tvoří účelová sdružení majetku, která představují různé nadace (fondy) zřízené k obecně prospěšným cílům. Jednotky územní samosprávy jsou jednotky zřízené zákonem upravujícím samosprávu obce, týká se i vyšších či nižších jednotek samosprávních. Jiné subjekty, o kterých to stanoví zákon, patří sem všechny ostatní právnické osoby: banky, spořitelny, příspěvkové, státní a družstevní podniky a řada subjektů zřízených přímo zákonem (rozhlas, TV).

RES je měsíčně aktualizován daty z obchodního rejstříku, živnostenských úřadů, ze statistických zdrojů.

Institucionální sektor je souhrnem ekonomických subjektů (institucionálních jednotek), které mají stejné ekonomické chování. Ekonomické chování každého subjektu (institucionální jednotky) je jednoznačně dáno hlavní ekonomickou funkcí a povahou činnosti.

STAVEBNÍ POVOLENÍ

Údaje o stavebních povoleních jsou zpracovány na základě výkazů předkládaných jednotlivými stavebními úřady, odbory dopravy a životního prostředí krajských úřadů a pověřených obecních úřadů. Stavební povolení je ve smyslu § 66 zákona č. 83/1998 Sb., kterým se mění a doplňuje zákon č. 50/1976 Sb., o územním plánování a stavebním řádu (stavební zákon) stanovení závazných podmínek pro provedení a užívání stavby. Orientační hodnota staveb zahrnuje celkové náklady včetně technologie (v běžných cenách) vynaložené na přípravu, realizaci a uvedení stavby do provozu.

Nová výstavba představuje zcela novou konstrukci, nové stavební dílo. Změnami dokončených staveb se rozumí nástavby, jimiž se stavby zvyšují, přístavby, jimiž se stavby půdorysně rozšiřují, a které jsou vzájemně provozně propojeny s dosavadní stavbou a vestavby, tj. stavební úpravy, při nichž se zachovává vnější půdorysné i výškové ohraničení stavby.

Ochranou životního prostředí se rozumí stavební akce k ochraně čistoty vod, k likvidaci nebo využití odpadů, na rekultivaci půdy, k omezení působení fyzikálních faktorů na životní prostředí.

Údaje o zrušených bytech vycházejí z údajů o změnách v užívání staveb (§ 85 stavebního zákona) a odstraňování staveb (§ 88 stavebního zákona).

Údaje o stavebních povoleních jsou zpracovány na základě výkazů předkládaných jednotlivými stavebními úřady. Stavební povolení je ve smyslu § 66 zákona č. 83/1998 Sb., kterým se mění a doplňuje zákon č. 50/1976 Sb., o územním plánování a stavebním řádu (stavební zákon) stanovení závazných podmínek pro provedení a užívání stavby. Orientační hodnota staveb zahrnuje celkové náklady včetně technologie (v běžných cenách) vynaložené na přípravu, realizaci a uvedení stavby do provozu.

Nová výstavba představuje zcela novou konstrukci, nové stavební dílo. Změnami dokončených staveb se rozumí nástavby, jimiž se stavby zvyšují, přístavby, jimiž se stavby půdorysně rozšiřují a které jsou vzájemně

METODICKÉ VYSVĚTLIVKY

provozně propojeny s dosavadní stavbou a vestavby, tj. stavební úpravy, při nichž se zachovává vnější půdorysné i výškové ohraničení stavby.

Ochranou životního prostředí se rozumí stavební akce k ochraně čistoty vod, k likvidaci nebo využití odpadů, na rekultivaci půdy, k omezení působení fyzikálních faktorů na životní prostředí.

Údaje o zrušených bytech vycházejí z údajů o změnách v užívání staveb (§ 85 stavebního zákona) a odstraňování staveb (§ 88 stavebního zákona).

BYTOVÁ VÝSTAVBA

Údaje o bytové výstavbě jsou zpracovány z měsíčního statistického výkaznictví, ke kterému mají výkaznickou povinnost stavební úřady. Zahrnují celou bytovou výstavbu na území (včetně nástaveb, vestaveb a přístaveb), kterou vznikají nové byty. Nejsou zahrnuty byty vzniklé změnou účelu užívání bez stavebních úprav. Údaje jsou zpracovány územní metodou a relevantní k území krajů i okresů.

Stavby pro bydlení jsou bytové domy, u nichž převažuje funkce bydlení, rodinné domy a nástavby, vestavby a přístavby k nim. Bytem se rozumí místnost nebo soubor místností, které jsou podle rozhodnutí stavebního úřadu určeny k bydlení a mohou svému účelu sloužit jako samostatné bytové jednotky. Byty zahájené (povolené) jsou takové, na které bylo ve sledovaném období vydáno pravomocné stavební povolení. Byty dokončené jsou ty byty, k nimž ve sledovaném období nabyla právní moci vydaná kolaudační rozhodnutí. Byty rozestavěné jsou byty, jejichž výstavba byla zahájena (bez ohledu na to, zda ve sledovaném roce nebo v letech předchozích), ale nebyla do konce sledovaného období dokončena.

ZEMĚDĚLSTVÍ

Statistické zjišťování o výrobě masa je prováděno měsíčně výkazem, který předkládají ekonomické subjekty v zemědělství a potravinářském průmyslu zabývající se porážkami velkých hospodářských zvířat. Soubor zpravodajských jednotek je tvořen na základě seznamu provozních jatek, sanitních jatek a porážkových míst podle evidence Státní veterinární správy.

Údaje o prodeji vybraných rostlinných výrobků se zjišťují v podnikatelských subjektech (se sídlem na příslušném území), zabývajících se rostlinnou výrobou a s výměrou zemědělské půdy nad 10 ha. Přitom údaje za podniky s výměrou nad 1 000 ha jsou zjišťovány plošně, za ostatní podniky výběrově s dopočtem na celek (výběr 11 - 100 ha 3 %, 101 - 1 000 ha 30 %).

PRŮMYSL

Údaje jsou publikovány za podnikatelské subjekty s převažující průmyslovou činností se 100 a více zaměstnanci, které jsou zařazeny podle Odvětvové klasifikace ekonomických činností (OKEČ) do odvětví (subkategorií) 10 až 41. Klasifikace člení průmysl na tři základní skupiny (kategorie):

C - Dobývání nerostných surovin

D - Zpracovatelský průmysl

E - Výroba a rozvod elektřiny, plynu a vody

Údaje jsou zjišťovány podnikovou metodou, tedy za podniky se sídlem na příslušném území, včetně jejich závodů a provozoven v jiných krajích. Vzhledem k nižší relevantnosti k příslušnému území nejsou údaje již dále členěny do okresů. V kategorii 100 a více zaměstnanců je zjišťování úplné.

Tržby za prodej vlastních výrobků a služeb se oceňují v základních běžných cenách, které fakturuje výrobce kupujícímu a jsou vedeny na účtech 601 a 602. Nezahrnují daň na výrobu a výrobky (DPH, spotřební daň, clo). Tržby z průmyslové činnosti zahrnují tržby (příjmy) za prodej vlastních průmyslových výrobků a služeb průmyslové povahy, prodaných externím odběratelům.

Průměrný evidenční počet zaměstnanců a průměrná mzda viz metodika v části „Zaměstnanost a mzdy“.

METODICKÉ VYSVĚTLIVKY

STAVEBNICTVÍ

Výkaznická povinnost vyplývá ze zákona pro podnikatelské subjekty se sídlem na příslušném území, které mají převažující činnost stavební (OKEČ 45) a počet zaměstnanců 20 a více. Při vědomí toho, že se jedná o podniky se sídlem na příslušném území (nemusejí zde vyvíjet svou činnost), je možno publikovat údaje za kraje i za okresy.

Stavební práce provedené podle dodavatelských smluv (hodnota „S“) představují celkovou hodnotu výkonů ze stavební činnosti a z přijatých poddodávek prací od jiných organizací. Nepatří sem poddodávky pro jiné dodavatele stavebních prací ani dodávky prací realizované mezi závodovými jednotkami vlastní organizace. Vykazují se bez daně z přidané hodnoty. Stavební práce podle dodavatelských smluv se rozdělují na práce provedené v tuzemsku a v zahraničí. Tuzemské stavební práce jsou členěné podle druhu provedených prací na stavební práce na nové výstavbě, rekonstrukci a modernizaci, na stavební práce na opravách a údržbě a na ostatní stavební práce. Stavební práce v zahraničí zahrnují objem stavebních prací provedených pro konečného uživatele v zahraničí včetně přijatých poddodávek od jiných organizací.

Základní stavební výroba - stavební práce provedené vlastními pracovníky (hodnota „ZSV“) - představuje objem prací, které organizace provedla pracovníky zahrnutými do jejího evidenčního počtu (vč. produktivní práce učňů). Součástí ZSV je i objem prací na nové výstavbě a rekonstrukcích a modernizacích pro vlastní organizaci.

CESTOVNÍ RUCH

Do statistického šetření o kapacitě ubytovacích zařízení byla zahrnuta hromadná ubytovací zařízení sloužící cestovnímu ruchu, provozovaná na komerčním principu právníky nebo fyzickými osobami. Individuální ubytovací zařízení (ubytování v soukromí) nejsou šetřena od r. 2002. Zjišťování je založeno na využívání specifického registru ubytovacích zařízení (RUBT), ubytovací zařízení vykazují stav k 31. prosinci nebo ke dni ukončení provozu.

Hromadná ubytovací zařízení jsou zařízení, která pravidelně (nebo nepravidelně) poskytují přechodné ubytování hostům. Mezi hromadná ubytovací zařízení patří hotely, penziony, turistické ubytovny, chatové osady, kempy a ostatní ubytovací zařízení (např. léčebné lázně, rekreační zařízení podniků, školící střediska).

Hotel je ubytovací zařízení s nejméně 10 pokoji pro hosty s různým rozsahem poskytovaných služeb (podle třídy). Penzion je ubytovací zařízení s nejméně 5 pokoji, nebo 10 lůžky pro hosty, s omezenějším rozsahem a nižší úrovní poskytovaných služeb. Kemp je ubytovací zařízení pro přechodné ubytování ve vlastním zařízení hostů, případně i v ubytovacích objektech provozovatele. Chatová osada je ubytovací zařízení pro přechodné ubytování hostů výhradně v ubytovacích objektech provozovatele.

Pro výpočet hrubého využití lůžek je užit celkový počet stálých lůžek v ubytovacím zařízení, výpočet čistého využití lůžek vychází z počtu lůžek, která byla skutečně k dispozici.

Statistika o výjezdovém a domácím cestovním ruchu přešla od r. 2003 z ročního na čtvrtletní zjišťování. Jeho zdrojem je výběrové šetření cestovního ruchu (dále jen VŠCR). Účelem VŠCR je nejen navázat na předchozí roční šetření z hlediska požadavků veřejnosti, ale především přizpůsobení struktury a metodického vymezení ukazatelů mezinárodním požadavkům v souvislosti se začleněním ČR do Evropské unie. Údaje o výjezdovém a domácím cestovním ruchu se zjišťují u jednoho vybraného člena domácnosti staršího 15 let, který obvykle bydlí v šetřeném bytě. Jedná se o dvoustupňový náhodný výběr. Jednotkou výběru prvního stupně je sčítací obvod a na druhém stupni se provádí prostý náhodný výběr bytů ve sčítacích obvodech. Zjištěné údaje jsou pomocí koeficientů přepočteny na celou populaci starší 15 let. VŠCR probíhá na území ČR s měsíční periodicitou a výsledky se publikují čtvrtletně.

Domácí cestovní ruch – turistika tuzemských rezidentů v domácím prostředí (ČR) mimo jejich obvyklé prostředí.

Delší cesta – cesta za účelem trávení volného času a rekreace, při které osoba alespoň 4x za sebou přenocovala mimo své obvyklé prostředí. Delší cesta se shoduje s termínem dovolená.

METODICKÉ VYSVĚTLIVKY

Kratší cesta – cesta za účelem trávení volného času a rekreace, při které osoba alespoň 1x a nejvíce 3x nepřetržitě za sebou přenocovala mimo své obvyklé prostředí (včetně víkendových pobytů).

PRACOVNÍ NESCHOPNOST

Zpravodajskou jednotkou pro účely evidence a statistického vykazování pracovní neschopnosti pro nemoc a úraz jsou všechny nefinanční podniky, finanční instituce, organizace rozpočtové, příspěvkové, družstevní (výrobní družstva, zemědělská družstva a jiné družstevní organizace), soukromé neziskové instituce sloužící domácnostem atd. (popř. jejich nižší organizační složky resp. organizační seskupení), pokud tyto jednotky samostatně provádějí agendu nemocenského pojištění. Do zpracování byly dále zařazeny sumáře, které v rámci tohoto statistického zjišťování předkládají Okresní správy sociálního zabezpečení za ty organizace, které samy nelikvidují nemocenské pojištění. Vzhledem k tomu, že uvedené sumáře nejsou předkládány v odvětvovém členění (OKEČ), byly celé zahrnuty do položky „nezjištěno“.

Způsob výpočtu relativních ukazatelů:

Četnost případů na 100 pojištěnců = nově hlášené případy pracovní neschopnosti x 100 / průměrný počet osob nemocensky pojištěných

Průměrná délka trvání případů ve dnech = kalendářní dny pracovní neschopnosti / nově hlášené případy pracovní neschopnosti

Průměrné procento pracovní neschopnosti = kalendářní dny pracovní neschopnosti x 100 / (průměrný počet osob nemocensky pojištěných x počet kalendářních dnů ve sledovaném období)

Průměrný denní stav práce neschopných = kalendářní dny pracovní neschopnosti / počet kalendářních dnů ve sledovaném období

ZNAČKY V TABULKÁCH

- nulový údaj

0 nenulový údaj, jehož velikost je menší než polovina jednotky v tabulce

x číselný údaj není logicky možný

. údaj není znám

i údaj nelze zveřejnit (individuální údaj)

Výpočty v tabulkách jsou prováděny z nezaokrouhlených údajů (včetně součtů)

SHRnutí ZÁKLADNÍCH TENDENCÍ

Shrnutí základních tendencí sociálního a ekonomického vývoje kraje v 1. čtvrtletí 2006

OBYVATELSTVO

Koncem 1. čtvrtletí 2006 žilo v Plzeňském kraji 552 083 obyvatel, tj. 270 773 mužů a 281 310 žen. Celkový počet obyvatel se proti stavu k 1.1.2006 zvýšil v kraji o 555 obyvatel; a to ve všech sedmi okresech kraje. Nárůst počtu obyvatel v kraji ovlivnil kladný přírůstek stěhováním (+ 637). Přirozený přírůstek byl ve všech sedmi okresech záporný a dosáhl v úhrnu hodnoty – 82.

V kraji se narodilo v 1. čtvrtletí 2006 celkem 1 337 dětí, více obyvatel zemřelo (1 419). Oproti stejnému období 2005 se počet narozených dětí nepatrně zvýšil o 0,7% (o 9 dětí). Pokud srovnáme okresy Plzeňského kraje, pak nejvíce dětí se absolutně narodilo v okrese Plzeň – město (410), nejméně v okrese Rokycany (88). V přepočtu na 100 000 obyvatel středního stavu se nejvíce dětí rodí v okrese Domažlice 11,5 nejméně v okrese Rokycany 7,8. Pro zajímavost lze uvést, že se narodilo více děvčat (683) než chlapců (654). V předchozích letech tomu bylo naopak. Mimo manželství se narodila třetina dětí – přesně 32,8%.

Nejčastější příčinou úmrtí jsou úmrtí na nemoci oběhové soustavy a novotvary. Na uvedenou příčinu smrti zemřelo v hodnoceném období v kraji 1 147 obyvatel, což je 80,8% z celkového počtu zemřelých.

V kraji se snížil v úhrnu počet rozvodů o 5,3% celkem na 392. Z pěti okresů, které vykázaly pokles byl nejvyšší v okrese Klatovy a Tachov. Nárůst vykázaly okresy Plzeň sever a Rokycany.

V porovnání se stejným obdobím předchozího roku se počet sňatků snížil o 17,7% na 260. Největší pokles sňatků byl zaznamenán v okrese Domažlice o 31,4%.

Počet obyvatel v České republice vzrostl v 1. čtvrtletí 2006 celkem o 7 938, nejvíce v Hl. městě Praha a Středočeském kraji. Zatímco počet obyvatel v Čechách vzrostl, na Moravě došlo k poklesu, největší pokles vykazuje trvale Moravskoslezský kraj (- 504). Nárůst obyvatel v ČR je způsoben kladným přírůstkem stěhováním (9 484). Přirozený přírůstek byl záporný (- 1 546). Trvale umírá více obyvatel než se narodí. V uvedeném období se v ČR celkem narodilo 24 708 dětí a zemřelo 26 254 osob.

V České republice žilo koncem 1. čtvrtletí 2006 celkem 5 008 272 mužů a 5 250 745 žen, tedy celkem 10 259 017 obyvatel.

ZAMĚSTNANOST A MZDY

V podnicích se sídlem na území kraje (bez podnikatelských subjektů do 20 zaměstnanců) pracovalo v 1. čtvrtletí 2006 celkem 159 819 osob (fyzické osoby). Bylo to o 1,9% více než ve stejném období předchozího roku.

Výše průměrné měsíční mzdy činila v kraji za toto období 17 132 Kč (fyzické osoby) a proti předchozímu roku vzrostla o 6,4%. Průměrná hrubá měsíční mzda na plně zaměstnané tj. na přepočtené osoby vzrostla proti stejnému období předchozího roku o 6,8% na 17 712 Kč. Z hlediska odvětví vykazuje nejvyšší mzdy v kraji finanční zprostředkování (23 584 Kč), naopak nejnižší mzdy jsou v odvětví ubytování a stravování - pouze 12 471 Kč. V průmyslu činila v úhrnu výše průměrné mzdy 17 927 Kč (na plně zaměstnané osoby), přičemž byla v jednotlivých odvětvích značně rozdílná. Zatímco v textilním průmyslu dosáhla jen 10 720 Kč, ve výrobě a rozvodu elektřiny, plynu a tepelné energie byly více jak dvojnásobná a činila 21 990 Kč.

Ve srovnání s ostatními kraji České republiky vykazuje Plzeňský kraj třetí nejvyšší mzdu hned za Hlavním městem Praha (24 936 Kč) a Středočeským krajem (18 911 Kč). Nejnižší mzdy jsou v Karlovarském kraji 16 150 Kč.

VÝBĚROVÉ ŠETŘENÍ PRACOVNÍCH SIL

Počet osob s jediným nebo hlavním zaměstnáním činil v Plzeňském kraji v 1. čtvrtletí 2006 celkem 268,1 tis. osob, z toho bylo 151,0 tis. mužů (56,3%) a 117,1 tis. žen (43,7%). V porovnání se stejným obdobím minulého roku byla celková zaměstnanost v kraji o 1,0 tis. osob, tj. o 0,4 % vyšší. Počty podnikatelů, kterých bylo podle VŠPS celkem 40,2 tisíc, se podílely 15,0% na počtu zaměstnaných.

SHRNUTÍ ZÁKLADNÍCH TENDENCÍ

Souběžně se svým hlavním zaměstnáním pracovalo v druhém a dalším zaměstnání 7,1 tis. osob, z toho bylo 3,9 tis. mužů a 3,2 tis. žen. Došlo k nepatrnému nárůstu této kategorie pracujících o 0,1 tis. osob. Na zkrácenou pracovní dobu pracovalo v kraji 13,2 tis. osob, z toho bylo 10,2 tis. žen.

Míra ekonomické aktivity (podíl počtu zaměstnaných a nezaměstnaných k počtu všech osob starších 15-ti let v %) dosáhla za obě pohlaví 59,6% a proti 1. čtvrtletí 2005 se snížila o 0,7 procentního body.

Počet nezaměstnaných vypočtený na základě VŠPS činil ve 1. čtvrtletí 2006 celkem 13,8 tis. osob (z toho 6,7 tis., tj. 48,6% byly ženy). Obecná míra nezaměstnanosti se snížila proti stejnému období minulého roku o 0,7 procentní body na 4,9%.

Na celkové zaměstnanosti České republiky se Plzeňský kraj podílel 5,6%.

NEZAMĚSTNANOST (z údajů MPSV)

Úřady práce v okresech Plzeňského kraje evidovaly koncem 1. čtvrtletí 2006 celkem 20 494 nezaměstnaných osob, tj. o 1,8% méně než ve stejném období předchozího roku. Z okresů vykázal nejvyšší pokles počtu nezaměstnaných okres Rokycany (index 87,4). Okres Klatovy naopak vykázal nárůst počtu nezaměstnaných o 4,0%. Z celkového počtu nezaměstnaných v kraji tvořili 93,1% (19 088) dosažitelní, což jsou nezaměstnaní, kteří mohou bezprostředně nastoupit do pracovního poměru. Z počtu uchazečů o zaměstnání bylo v kraji 10 794 žen, 1 032 absolventů škol a 3 202 občanů se změněnou pracovní schopností. Celkem 7 519 osob pobíralo příspěvek před nástupem do zaměstnání a proti stejnému období minulého roku vzrostl počet osob o 3,9%.

Míra registrované nezaměstnanosti dosáhla ke března 2006 v Plzeňském kraji výše 6,32%. Nejvyšší míru nezaměstnanosti v kraji vykázal okres Tachov s 8,80% a Klatovy s 8,34%. Míra nezaměstnanosti v okresech kraje se pohybovala koncem prosince mezi 4,54% (okres Plzeň-jih) až 8,80% (okres Tachov). U mužů byla v uvedeném období o 2,17 procentního bodu nižší než u žen. Na jedno pracovní místo připadalo v kraji 4,1 uchazečů, nejvíce pak v okrese Tachov 11,0, přičemž v okrese Tachov poklesl proti stejnému období předchozího roku u tohoto ukazatele počet o 1,5 uchazeče.

Míra registrované nezaměstnanosti byla koncem března letošního roku v Plzeňském kraji třetí nejnižší v porovnání s ostatními kraji České republiky. Nejvyšší míru nezaměstnanosti vykázal kraj Ústecký (15,36%) a Moravskoslezský (14,22%). Z okresů České republiky vykazuje nejvyšší míru nezaměstnanosti 20,82% okres Most a 18,62% okres Karviná. Nejnižší míru nezaměstnanosti vykazuje trvale okres Praha - východ (2,62%), Praha – západ (2,72%) a Hl. město Praha (3,14%).

ORGANIZAČNÍ STRUKTURA PODNIKATELSKÉ SFÉRY

Koncem 1. čtvrtletí 2006 bylo v Registru ekonomických subjektů (RES) evidováno 127 706 subjektů tj. o 1,9% více než ke stejnému období loňského roku.

Z hlediska právní formy připadal největší počet subjektů na fyzické osoby nezapsané v obchodním rejstříku, těch bylo 101 023 tj. 79,1% z celkového počtu subjektů. Proti březnu 2005 se počet zvýšil o 0,6% subjektů. Další nezanedbatelnou právní formou jsou společnosti s ručením omezením, kterých bylo evidováno celkem 9 800. V kraji bylo 564 akciových společností, 435 družstev a 19 státních podniků.

Z hlediska kategorie počtu zaměstnanců celkem 88,6% ekonomických subjektů tento údaj nespecifikovala nebo neuvádělo žádného zaměstnance. V kategorii 1 až 5 zaměstnanců je zařazeno 5 837 ekonomických subjektů tj. 4,6% z celkového počtu všech subjektů. Nad 2 000 zaměstnanců je v kraji evidováno pouze šest ekonomických subjektů.

Z hlediska odvětví převažující činnosti se nejvíce podnikatelských subjektů zabývalo maloobchodní činností (23 563).

Celkový počet evidovaných identifikačních čísel organizací, které byly v České republice podchyceny k 31.3.2006 byl 2 397 753. Plzeňský kraj se na tomto počtu podílel 5,3%. Nejvyšší podíl 17,9% připadá na Hlavní město Prahu.

SHRnutí ZÁKLADNÍCH TENDENCÍ

STAVEBNÍ POVOLENÍ

V 1. čtvrtletí 2006 vydaly stavební úřady v Plzeňském kraji 1 626 stavebních povolení tj. o 36 (o 2,2%) stavebních povolení méně než za stejné období předchozího roku. Z toho bylo vydáno 834 stavebních povolení na stavby budov a 274 na ochranu životního prostředí. Předpokládaná orientační hodnota staveb činila 4 191 mil. Kč, z toho na stavby budov 3 260 mil. Kč, na stavby na ochranu životního prostředí 137 mil. Kč. Průměrná hodnota na jedno stavební povolení představovala v kraji částku 2 577,5 tis. Kč.

Největší počet stavebních povolení vydaly stavební úřady v okrese Plzeň – město (362), Plzeň-jih (238) a Plzeň-sever (257). Nejvíce stavebních povolení na ochranu životního prostředí se vydalo v okrese Plzeň-sever, celkem jich bylo 85.

V České republice se v průběhu 1. čtvrtletí 2006 vydalo 25 349 stavebních povolení, z toho na budovy 13 669 a na ochranu životního prostředí 5 068. Na celkovém počtu vydaných stavebních povolení se Plzeňský kraj podílel 6,4%.

BYTOVÁ VÝSTAVBA

V průběhu 1. čtvrtletí 2006 bylo v Plzeňském kraji zahájeno 436 bytů, tj. o 13 bytů (3,1%) více než ve stejném období předchozího roku, přitom největší počet zahájených bytů vykázal okres Plzeň - město (celkem 171 bytů).

Dokončeno bylo v Plzeňském kraji v hodnoceném období celkem 493 bytů tj. o 205 bytů (71,2%) více než za stejné období roku 2005. V rodinných domcích bylo dokončeno celkem 185, z toho trvale se nejvíce bytů v rodinných domcích bylo dokončeno v okrese Plzeň – jih a Plzeň – sever, podíl z kraje představoval 43,8%. Nástavbami a přístavbami k rodinným a bytovým domům vzniklo v kraji 35 nových bytů. Modernizací bytového fondu vzniklo v kraji celkem 164 bytů, což jsou jen tři čtvrtiny dokončených bytů než za stejné období minulého roku.

Ke konci 1. čtvrtletí roku 2006 zůstalo v kraji rozestavěno 9 433 bytů tj. o 0,4% méně než v loňském roce.

V České republice bylo zahájeno ve stejném období 9 117 bytů, tj. o 5,5 více než za stejné období předchozího roku. Podíl Plzeňského kraje činí 4,8%. Za hodnocené období bylo dokončeno nejvíce bytů v Hlavním městě Praha a ve Středočeském kraji (celkem 2 735). Celkem se dokončilo v České republice 6 929 bytů, z toho v rodinných domcích 2 899 bytů. Z celkového počtu dokončených rodinných domů v ČR jich bylo nejvíce dokončeno ve Středočeském kraji – 827. Rozestavěno zůstává v ČR 157 390 bytů, nejvíce 30 902 ve Středočeském kraji.

ZEMĚDĚLSTVÍ

V hodnoceném období 2006 prodali zemědělci Plzeňského kraje 42 302 tun obilovin, z toho bylo 22 860 tun pšenice, 14 627 tun ječmene a 2 000 tun žita. V porovnání se stejným obdobím předchozího roku se prodalo o 8 441 tun obilovin méně – index 83,4. Dále se v kraji prodalo 107 tun luštěnin, 1 184 tun brambor konzumních a 2 474 tun řepky.

Kraj se podílel na celkovém prodeji obilovin v České republice 4,7%.

Výroba masa v jatečné hmotnosti vzrostla v kraji proti předchozímu roku o 9,7%. Celkové množství prodeje v kraji představovalo 7 859 tun masa. Proti stejnému období předchozího roku poklesla výroba hovězího masa; vepřového masa se prodalo na trhu o 14,7% více.

PRŮMYSL

Ve 183 průmyslových podnicích se 100 a více zaměstnanci pracovalo v Plzeňském kraji v 1. čtvrtletí 2006 celkem 60 318 zaměstnanců, tj. o 1,9% více než ve srovnatelném období předchozího roku.

Průměrná hrubá měsíční mzda se meziročně zvýšila o 5,6% na 18 103 Kč. Nejnižší mzdy je trvale dosahováno ve výrobě textilií, textilních a oděvních výrobků (11 861 Kč), nejvyšší v odvětví výroba a rozvod elektřiny, plynu a vody (20 864 Kč).

SHRNUTÍ ZÁKLADNÍCH TENDENCÍ

Průmyslové podniky se 100 a více zaměstnanci vytvořily v hodnoceném období celkový objem tržeb ve výši 36 716,5 mil. Kč. Tržby za prodej vlastních výrobků a služeb v běžných cenách ve zpracovatelském průmyslu se podílely na celkovém objemu tržeb 95,0% a proti stejnému období předchozího roku se zvýšily o 39,2%, jejich objem představoval částku 34 886,3 mil. Kč, z toho objem tržeb z průmyslové činnosti dosáhl výše 34 206,0 mil. Kč.

Průměrný evidenční počet zaměstnanců v České republice v průmyslových organizacích proti stejnému období loňského roku vzrostl o 2,2%. Největší nárůst vykázal kraj Vysočina (index 111,6). Nejvyšší průměrné hrubé měsíční mzdy je trvale dosahováno v Hlavním městě Praha (24 903 Kč), nejnižší v Olomouckém kraji (16 280 Kč). Rozdíl v průměrné mzdě představoval v ČR výši 8 623 Kč. V České republice činil celkový objem tržeb z průmyslové činnosti za hodnocené období 605 994,3 mil. Kč.

STAVEBNICTVÍ

Ve sledovaném období 2006 působilo v kraji 132 stavebních organizací s 20 a více zaměstnanci, z toho více jak polovina (75) jich působila v okrese Plzeň-město. V uvedených stavebních firmách pracovalo 7 000 zaměstnanců tj. o 7,6% méně než ve stejném období předchozího roku. Průměrná hrubá měsíční mzda se v těchto stavebních podnicích vzrostla o 6,7% na 15 907 Kč, k nárůstu došlo ve všech sedmi okresech kraje. Nejvyšší průměrné mzdy je dosahováno ve stavebních podnicích v okrese Plzeň – jih (17 265 Kč), nejnižší v okrese Tachov (12 916 Kč).

Objem stavebních prací podle dodavatelských smluv („S“) dosáhl v kraji v hodnoceném období výše 1 362,3 mil. Kč. b.c., což je o 10,7% méně než za stejné období předchozího roku. Celkový pokles stavebních prací („S“) v kraji ovlivnil jejich pokles v okrese Plzeň – jih. Celkem 99,3% tj. 1 353,2 mil. Kč objemu tvořily stavební práce provedené v tuzemsku. Z toho tvořily 81,5% práce provedené na nové výstavbě rekonstrukci a modernizaci. Na opravy a údržbu připadalo 17,3% a 1,2% připadalo na ostatní práce. Celkový objem prací provedených v zahraničí představoval částku 9,1 mil. Kč.

CESTOVNÍ RUCH

Celkový počet hostů v hromadných ubytovacích zařízeních v 1. čtvrtletí 2006 činil v Plzeňském kraji 92 717 hostů, z toho téměř třetinu (29,2%) tvořili cizinci. Celkem 50 778 hostů se ubytovalo v hotelových zařízeních a 22 750 v penzionech. Počet cest za účelem trávení volného času a dovolené mimo své obvyklé prostředí dosáhlo 153,7 tis. tuzemských turistických cest, z toho tři čtvrtiny tvořily kratší cesty, mezi které patří tuzemské cesty s 1 – 3 noclehy. Průměrný počet přenocování na 1 cestu činil 2,9 dne s průměrnými výdaji 2 365 Kč na 1 turistickou cestu.

PRACOVNÍ NESCHOPNOST

Průměrné procento pracovní neschopnosti dosáhlo v kraji v 1. čtvrtletí 2006 hodnoty 6,480. V meziokresním porovnání vykázal nejvyšší hodnotu 7,519 okres Tachov. Počet kalendářních dnů pracovní neschopnosti pro nemoc činil 29,77, pro pracovní úrazy 41,11 a pro ostatní úrazy 42,5 dne. Ve sledovaném období bylo v kraji v průměru denně 15 148 práce neschopných, z toho 88,7% tvořili práce neschopní pro nemoc.

VYBRANÉ UKAZATELA HOSPODÁŘSTVÍ KRAJE

Tab. A.1 Vybrané ukazatele vývoje hospodářství v Plzeňském kraji v roce 2006

	1. čtvrtletí		Od počátku roku	
	absolutně	index 2006/2005	absolutně	index 2006/2005
OBYVATELSTVO				
Živě narození	1 337	100,7	1 337	100,7
Zemřelí	1 419	87,4	1 419	87,4
Přistěhovalí	1 455	120,6	1 455	120,6
Vystěhovalí	818	96,1	818	96,1
Počet obyvatel ¹⁾	x	x	552 083	100,4
ZAMĚSTNANOST A MZDY				
Míra ekonomické aktivity ²⁾ (%)	59,6	98,8	59,6	98,8
Zaměstnaní v hlavním zaměstnání podle VŠPS (tis. osob) podnikatelé	268,1 40,2	100,4 99,3	268,1 40,2	100,4 99,3
Zaměstnaní v podnicích nad 20 zaměstnanců ³⁾ (přepočtené počty)	154 591	101,6	154 591	101,60
Průměrná měsíční mzda ³⁾ (Kč)	17 712	106,8	17 712	106,8
NEZAMĚSTNANOST (podle MPSV) ¹⁾				
Neumístění uchazeči o zaměstnání	x	x	20 494	98,2
ženy	x	x	10 794	99,1
Volná pracovní místa			4 949	111,4
Míra registrované nezaměstnanosti (%)	x	x	6,32	6,61 ⁴⁾
Uchazeči na 1 volné pracovní místo	x	x	4,1	4,7 ⁴⁾
ORGANIZAČNÍ STRUKTURA ¹⁾				
Ekonomické subjekty celkem	x	x	127 706	101,9
fyzické osoby	x	x	101 023	100,6
obchodní společnosti	x	x	10 702	104,9
družstva	x	x	435	103,1
STAVEBNÍ POVOLENÍ				
Vydaná stavebních povolení	1 626	97,8	1 626	97,8
Orientační hodnota staveb (mil. Kč)	4 191	144,7	4 191	144,7
BYTOVÁ VÝSTAVBA				
Dokončené byty	493	171,2	493	171,2
Zahájené byty	436	103,1	436	103,1
Rozestavěné byty ¹⁾	9 433	99,6	9 433	99,6
ZEMĚDĚLSTVÍ				
Výroba masa v jatečné hmotnosti (t) hovězí a telecí	1 977	97,3	1 977	97,3
vepřové	5 879	114,7	5 879	114,7
Prodej zeměděln.výrobků (t) obiloviny	42 302	83,4	42 302	83,4
konzumní brambory	1 184	83,5	1 184	83,5
PRŮMYSL ⁵⁾				
Tržby za prodej vlastních výrobků a služeb průmyslové povahy (mil. Kč)	35 747,6	132,4	35 747,6	132,4
STAVEBNICTVÍ ⁶⁾				
Základní stavební výroba (mil. Kč)	1 432,4	108,5	1 432,4	108,5
Stavební práce provedené podle dodavatelských smluv (mil. Kč)	1 362,3	89,3	1 362,3	89,3
nová výstavba, rekonstrukce	1 103,4	104,0	1 103,4	104,0
opravy a údržba	234,5	77,6	234,5	77,6
CESTOVNÍ RUCH				
Počet příjezdů hostů	92 717	105,5	92 717	105,5
cizinci	27 080	96,1	27 080	96,1

¹⁾ stav k poslednímu dni sledovaného období

²⁾ podíl počtu zaměstnaných a nezaměstnaných (pracovní síly) na počtu všech 15-tiletých a starších

³⁾ ekonomické subjekty podnikatelské sféry s 20 a více zaměstnanci (v odvětví finanční zprostředkování bez ohledu na počet zaměstnanců) a všechny organizace nepodnikatelské sféry; vše se sídlem na území kraje

⁴⁾ stejné období minulého roku

⁵⁾ podnikatelské subjekty s počtem zaměstnanců 100 a více se sídlem na území kraje

⁶⁾ podnikatelské subjekty s počtem zaměstnanců 20 a více se sídlem na území kraje

MEZIKRAJOVÉ SROVNÁNÍ VE VYBRANÝCH UKAZATELÍCH

Tab. B.1 Mezikrajové srovnání vybraných ukazatelů za 1. čtvrtletí 2006

	ČR celkem	v tom kraj						
		Hl. m. Praha	Středo-český	Jihočeský	Plzeňský	Karlovarský	Ústecký	Liberecký
ZÁKLADNÍ ÚDAJE (k 1.1.2006)								
Rozloha v km ²	78 867	496	11 015	10 057	7 561	3 315	5 335	3 163
Obce s rozšířenou působností	205	0	26	17	15	7	16	10
Obce	6 248	1	1 146	623	501	132	354	215
Části obcí	15 091	147	2 786	1 979	1 544	518	1 145	762
OBYVATELSTVO								
Živě narození	24 708	2 893	2 918	1 527	1 337	762	2 099	1 018
Zemřelí	26 254	3 101	3 000	1 594	1 419	760	2 245	1 041
Přistěhovalí	16 436	10 894	7 226	1 691	1 455	853	2 335	1 352
Vystěhovalí	6 952	8 567	3 191	932	818	762	2 188	869
Počet obyvatel ¹⁾	10 259 017	1 183 729	1 162 061	628 458	552 083	304 367	823 174	429 491
ZAMĚSTNANOST A MZDY								
Míra ekonomické aktivity ²⁾ (%)	59,4	62,6	59,9	59,6	59,6	62,3	60,8	59,0
Zaměstnaní v hlavním zaměstnání podle VŠPS (tis. osob)	4 785,2	628,9	560,2	298,1	268,1	143,4	359,2	198,9
podnikatelé	727,4	127,4	93,8	41,5	40,2	21,2	47,1	31,5
Zaměstnaní v podnicích nad 20 zaměstnanců ³⁾ (přepočtené počty)	3 138 826	891 525	270 377	154 183	154 591	70 432	179 182	112 605
Průměrná měsíční mzda ³⁾ (Kč)	19 494	24 936	18 911	16 772	17 712	16 150	17 336	17 592
NEZAMĚSTNANOST (podle MPSV)¹⁾								
Neumístění uchazeči o zaměstnání	514 759	24 246	40 803	24 583	20 494	18 126	70 955	19 145
ženy	260 538	12 528	21 785	12 817	10 794	8 620	35 546	9 811
Volná pracovní místa	70 473	14 894	9 143	3 514	4 949	1 629	3 270	2 974
Míra registrované nezaměstnanosti (%)	8,82	3,14	6,21	6,80	6,32	10,21	15,36	7,80
Uchazeči na 1 volné pracovní místo	7,3	1,6	4,5	7,0	4,1	11,1	21,7	6,4
ORGANIZAČNÍ STRUKTURA¹⁾								
Ekonomické subjekty celkem	2 397 753	428 700	271 022	144 774	127 706	75 752	167 203	110 117
fyzické osoby	1 897 505	289 030	221 227	118 187	101 023	59 532	135 479	91 431
obchodní společnosti	260 686	91 633	21 547	11 779	10 702	5 851	13 981	9 010
družstva	13 972	5 529	964	744	435	149	443	371
STAVEBNÍ POVOLENÍ⁴⁾								
Vydaná stavebních povolení	25 349	2 314	4 505	1 867	1 626	748	1 447	872
Orientační hodnota staveb (mil. Kč)	64 862	6 111	9 162	4 251	4 191	1 349	3 189	1 530
BYTOVÁ VÝSTAVBA								
Dokončené byty	6 929	1 206	1 529	403	493	117	488	140
Zahájené byty	9 117	1 836	1 935	395	436	165	407	170
Rozestavěné byty	157 390	18 339	30 902	14 296	9 433	3 907	6 554	5 646
ZEMĚDĚLSTVÍ								
Výroba masa v jatečné hmotnosti (t)		zahrnuto						
hovězí a telecí	19 954	do Středo-	2 398	2 718	1 977	181	674	387
vepřové	82 301	česk.kraje	11 676	11 409	5 879	1 018	3 068	720
Prodej zeměděln.výrobků (t)								
obiloviny	893 865	4 013	149 738	68 704	42 302	11 068	43 033	13 108
konzumní brambory	74 958	-	10 165	10 254	1 184	76	153	124
PRŮMYSL⁵⁾								
Tržby za prodej vlastních výrobků a služeb průmyslové povahy (mil. Kč)	605 994,3	73 145,2	119 363,6	22 758,2	35 747,6	9 454,7	54 663,3	28 666,7
STAVEBNICTVÍ⁶⁾								
Základní stavební výroba (mil. Kč)	31 658,9	10 408,1	2 104,8	1 526,6	1 432,4	365,1	2 111,5	876,9
Stavební práce provedené podle dodavatelských smluv (mil. Kč)	41 962,0	16 702,1	2 561,6	1 734,1	1 362,3	450,0	2 479,4	921,7
nová výstavba, rekonstrukce	36 618,6	15 602,3	2 210,8	1 524,7	1 103,4	349,4	1 795,6	810,6
opravy a údržba	4 117,9	1 003,7	315,3	188,0	234,5	75,5	557,0	89,6
CESTOVNÍ RUCH								
Počet příjezdů hostů	2 403 912	713 167	112 255	140 731	92 717	126 812	65 836	214 283
cizinci	1 139 407	618 166	33 276	39 308	27 080	88 392	24 076	70 936

¹⁾ stav k poslednímu dni sledovaného období

²⁾ podíl počtu zaměstnaných a nezaměstnaných (pracovní síly) na počtu všech 15-tiletých a starších

³⁾ ekonomické subjekty podnikatelské sféry s 20 a více zaměstnanci (v odvětví finanční zprostředkování bez ohledu na počet zaměstnanců) a všechny organizace nepodnikatelské sféry; vše se sídlem na území kraje

⁴⁾ údaj za ČR včetně povolení územně nerozdělených

⁵⁾ podnikatelské subjekty s počtem zaměstnanců 100 a více se sídlem na území kraje

⁶⁾ podnikatelské subjekty s počtem zaměstnanců 20 a více se sídlem na území kraje

MEZIKRAJOVÉ SROVNÁNÍ VE VYBRANÝCH UKAZATELÍCH

Tab. B.1 Mezikrajové srovnání vybraných ukazatelů za 1. čtvrtletí 2006

dokončení

	v tom kraj						
	Králové- hradecký	Pardubický	Vysočina	Jiho- moravský	Olomoucký	Zlínský	Moravsko- slezský
ZAKLADNÍ ÚDAJE (k 1.1.2006)							
Rozloha v km ²	4 758	4 518	6 796	7 196	5 267	3 963	5 427
Obce s rozšířenou působností	15	15	15	21	13	13	22
Obce	448	452	704	672	397	304	299
Části obcí	1 072	995	1 402	912	767	438	624
OBYVATELSTVO							
Živě narození	1 305	1 233	1 189	2 686	1 466	1 309	2 966
Zemřelí	1 441	1 333	1 240	2 879	1 602	1 466	3 133
Přistěhovalí	1 522	1 246	1 121	2 209	1 178	693	1 128
Vystěhovalí	1 137	920	1 012	1 827	986	745	1 465
Počet obyvatel ¹⁾	548 617	506 250	510 825	1 130 547	639 217	589 933	1 250 265
ZAMĚSTNANOST A MZDY							
Míra ekonomické aktivity ²⁾ (%)	59,1	58,7	58,1	57,7	58,2	58,1	57,8
Zaměstnaní v hlavním zaměstnání podle VŠPS (tis. osob)	261,2	235,6	234,2	508,7	287,8	269,1	531,9
podnikatelé	39,2	30,0	30,1	78,7	39,4	43,4	63,7
Zaměstnaní v podnicích nad 20 zaměstnanců ³⁾ (přepočtené počty)	136 155	125 594	133 139	309 195	142 498	150 043	309 307
Průměrná měsíční mzda ³⁾ (Kč)	16 804	16 591	16 671	17 630	16 257	16 514	17 648
NEZAMĚSTNANOST (podle MPSV)¹⁾							
Neumístění uchazeči o zaměstnání	21 824	22 780	23 211	63 442	37 301	30 136	97 713
ženy	10 971	11 395	12 141	31 885	18 502	15 419	48 324
Volná pracovní místa	3 277	3 385	2 861	8 756	3 867	2 975	4 979
Míra registrované nezaměstnanosti (%)	7,14	8,16	8,30	10,03	10,84	9,28	14,22
Uchazeči na 1 volné pracovní místo	6,7	6,7	8,1	7,2	9,6	10,1	19,6
ORGANIZAČNÍ STRUKTURA¹⁾							
Ekonomické subjekty celkem	124 244	104 231	95 938	259 698	129 271	129 495	229 602
fyzické osoby	102 531	85 456	79 000	204 530	109 369	108 237	192 473
obchodní společnosti	10 001	8 030	6 391	32 248	8 974	11 688	18 851
družstva	587	394	555	1 670	524	304	1 303
STAVEBNÍ POVOLENÍ⁴⁾							
Vydaná stavebních povolení	1 196	993	1 253	3 478	1 421	1 229	2 143
Orientační hodnota staveb (mil. Kč)	2 520	2 060	2 781	6 956	2 581	2 472	4 689
BYTOVÁ VÝSTAVBA							
Dokončené byty	258	240	313	897	306	173	366
Zahájené byty	317	334	307	1 364	409	455	587
Rozestavěné byty	6 210	6 872	7 855	18 700	9 896	8 050	10 730
ZEMĚDĚLSTVÍ							
Výroba masa v jatečné hmotnosti (t)							
hovězí a telecí	1 459	2 790	2 641	1 347	957	1 514	911
vepřové	5 205	4 660	9 150	12 055	7 127	3 255	7 079
Prodej zeměděln.výrobků (t)							
obiloviny	78 840	57 001	108 635	154 374	79 138	41 057	42 854
konzumní brambory	3 085	6 646	40 482	920	144	-	1 725
PRŮMYSL⁵⁾							
Tržby za prodej vlastních výrobků a služeb průmyslové povahy (mil. Kč)	22 559,6	37 858,2	26 237,8	37 753,2	23 211,8	29 419,6	85 154,6
STAVEBNICTVÍ⁶⁾							
Základní stavební výroba (mil. Kč)	958,9	1 126,8	1 143,0	4 503,6	900,2	1 519,2	2 681,8
Stavební práce provedené podle dodavatelských smluv (mil. Kč)	1 301,5	1 232,2	1 245,8	6 116,0	1 126,6	1 655,5	3 073,2
nová výstavba, rekonstrukce	1 174,5	997,6	1 057,7	5 163,3	1 029,1	1 400,8	2 398,8
opravy a údržba	111,0	195,5	177,9	373,6	86,7	216,0	493,6
CESTOVNÍ RUCH							
Počet příjezdů hostů	275 515	64 668	71 407	166 802	101 427	105 742	152 550
cizinci	94 395	11 944	11 772	62 202	18 928	14 633	24 299

¹⁾ stav k poslednímu dni sledovaného období

²⁾ podíl počtu zaměstnaných a nezaměstnaných (pracovní síly) na počtu všech 15-tiletých a starších

³⁾ ekonomické subjekty podnikatelské sféry s 20 a více zaměstnanci (v odvětví finanční zprostředkování bez ohledu na počet zaměstnanců) a všechny organizace nepodnikatelské sféry; vše se sídlem na území kraje

⁴⁾ údaj za ČR včetně povolení územně nerozdělených

⁵⁾ podnikatelské subjekty s počtem zaměstnanců 100 a více se sídlem na území kraje

⁶⁾ podnikatelské subjekty s počtem zaměstnanců 20 a více se sídlem na území kraje

MEZIKOKRESNÍ SROVNÁNÍ VE VYBRANÝCH UKAZATELÍCH

Tab. C.1 Meziokresní srovnání vybraných ukazatelů v Plzeňském kraji v 1. čtvrtletí 2006

	Kraj celkem	v tom okresy						
		Domažlice	Klatovy	Plzeň-město	Plzeň-jih	Plzeň-sever	Rokycany	Tachov
ZÁKLADNÍ ÚDAJE (k 1. 1. 2006)								
Rozloha v ha	756 116	114 013	193 954	13 765	107 597	131 407	57 513	137 867
Počet obcí	501	86	95	1	99	101	68	51
Počet částí obcí	1 544	250	476	31	218	241	102	226
OBYVATELSTVO								
Živě narozených	1 337	168	202	410	171	175	88	123
Zemřelí	1 419	161	230	424	176	182	125	121
Přistěhovalí	1 455	185	263	889	283	487	246	232
Vystěhovalí	818	150	189	769	239	236	146	219
Počet obyvatel ¹⁾	552 083	59 118	87 771	162 865	69 366	75 313	45 886	51 764
NEZAMĚŠTNANOST (podle MPSV)¹⁾								
Neumístění uchazeči o zaměstnání	20 494	2 109	4 053	5 593	1 820	2 573	1 574	2 772
ženy	10 794	1 156	2 092	3 008	953	1 359	889	1 337
Volná pracovní místa	4 949	514	560	2 535	341	563	183	253
Míra registrované nezaměstnanosti (%)	6,32	6,33	8,34	5,50	4,54	5,79	6,11	8,80
Uchazeči na 1 volné pracovní místo	4,1	4,1	7,2	2,2	5,3	4,6	8,6	11,0
ORGANIZAČNÍ STRUKTURA ¹⁾								
Ekonomické subjekty celkem	127 706	11 861	19 281	45 328	14 189	15 274	10 058	11 715
fyzické osoby	101 023	9 535	15 990	33 854	11 944	12 922	8 107	8 671
obchodní společnosti	10 702	828	1 117	5 807	683	846	578	843
družstva	435	43	65	162	54	42	52	17
STAVEBNÍ POVOLENÍ								
Vydaná stavebních povolení	1 626	230	232	362	238	257	188	119
Orientační hodnota staveb (mil. Kč)	4 191	237	355	2 680	213	192	264	250
BYTOVÁ VÝSTAVBA								
Dokončené byty	493	22	85	238	63	59	11	15
Zahájené byty	436	29	94	171	34	40	37	31
Rozestavěné byty ¹⁾	9 433	1 406	1 161	1 913	1 796	1 485	862	810
STAVEBNICTVÍ ²⁾								
Základní stavební výroba (mil. Kč)	1 432,4	96,3	129,8	775,2	341,1	58,9	12,7	18,4
Stavební práce provedené podle dodavatelských smluv (mil. Kč)	1 362,3	88,9	336,6	731,4	112,1	55,1	15,9	22,2
nová výstavba, rekonstrukce	1 103,4	77,5	262,3	580,5	97,8	49,2	14,8	21,2
opravy a údržba	234,5	11,2	74,1	137,3	5,6	4,4	0,9	1,0

¹⁾ stav k poslednímu dni sledovaného období

²⁾ podnikatelské subjekty s počtem zaměstnanců 20 a více se sídlem na území kraje

OBYVATELSTVO

Tab. D.1 Počet obyvatel v Plzeňském kraji a jeho okresech v 1. čtvrtletí 2006

(předběžné výsledky)

	Stav na počátku období 1. ledna 2006			Sřediní stav obyvatelstva			Stav na konci období 31. března 2006		
	celkem	muži	ženy	celkem	muži	ženy	celkem	muži	ženy
Kraj celkem	551 528	270 421	281 107	551 759	270 566	281 193	552 083	270 773	281 310
v tom okresy:									
Domažlice	59 076	29 164	29 912	59 094	29 167	29 927	59 118	29 181	29 937
Klatovy	87 725	43 124	44 601	87 746	43 134	44 612	87 771	43 150	44 621
Plzeň-město	162 759	78 300	84 459	162 791	78 324	84 467	162 865	78 372	84 493
Plzeň-jih	69 327	34 460	34 867	69 322	34 453	34 869	69 366	34 478	34 888
Plzeň-sever	75 069	37 060	38 009	75 205	37 146	38 059	75 313	37 207	38 106
Rokycany	45 823	22 562	23 261	45 849	22 589	23 260	45 886	22 619	23 267
Tachov	51 749	25 751	25 998	51 752	25 753	25 999	51 764	25 766	25 998

Tab. D.2 Pohyb obyvatelstva v Plzeňském kraji a jeho okresech v 1. čtvrtletí 2006

(předběžné výsledky)

	Sňatky	Rozvody	Živě narození	Potraty	Zemřelí	Přirozený přírůstek	Přistěhovalí	Vystěhovalí	Přírůstek stěhováním	Celkový přírůstek
	Absolutní údaje									
Kraj celkem	260	392	1 337	627	1 419	-82	1 455	818	637	555
v tom okresy:										
Domažlice	24	52	168	58	161	7	185	150	35	42
Klatovy	39	43	202	77	230	-28	263	189	74	46
Plzeň-město	83	125	410	218	424	-14	889	769	120	106
Plzeň-jih	27	49	171	76	176	-5	283	239	44	39
Plzeň-sever	34	54	175	80	182	-7	487	236	251	244
Rokycany	21	33	88	48	125	-37	246	146	100	63
Tachov	32	36	123	70	121	2	232	219	13	15
	Relativní údaje									
Kraj celkem	1,9	2,9	9,8	4,6	10,4	-0,6	10,7	6,0	4,7	4,1
v tom okresy:										
Domažlice	1,6	3,6	11,5	4,0	11,0	0,5	12,7	10,3	2,4	2,9
Klatovy	1,8	2,0	9,3	3,6	10,6	-1,3	12,2	8,7	3,4	2,1
Plzeň-město	2,1	3,1	10,2	5,4	10,6	-0,3	22,1	19,2	3,0	2,6
Plzeň-jih	1,6	2,9	10,0	4,4	10,3	-0,3	16,6	14,0	2,6	2,3
Plzeň-sever	1,8	2,9	9,4	4,3	9,8	-0,4	26,3	12,7	13,5	13,2
Rokycany	1,9	2,9	7,8	4,2	11,1	-3,3	21,8	12,9	8,8	5,6
Tachov	2,5	2,8	9,6	5,5	9,5	0,2	18,2	17,2	1,0	1,2

OBYVATELSTVO

Tab. D.3 Počet narozených v Plzeňském kraji a jeho okresech v 1. čtvrtletí 2006
(předběžné výsledky)

	Narození celkem	Živě narození							Mrtvě narození	
		celkem	z toho chlapci	v manželství				mimo manželství	celkem	z toho chlapci
				p o ř a d í						
				celkem	1.	2.	3+.			
Kraj celkem	1 343	1 337	654	898	383	416	99	439	6	4
v tom okresy:										
Domažlice	169	168	74	118	46	60	12	50	1	1
Klatovy	204	202	99	144	56	71	17	58	2	2
Plzeň-město	412	410	192	265	130	109	26	145	2	-
Plzeň-jih	172	171	81	116	47	55	14	55	1	1
Plzeň-sever	175	175	89	124	57	56	11	51	-	-
Rokycany	88	88	52	60	19	32	9	28	-	-
Tachov	123	123	67	71	28	33	10	52	-	-

Tab. D.4 Počet zemřelých v Plzeňském kraji a jeho okresech v 1. čtvrtletí 2006

	Celkem	Muži	Ženy	Zemřelí		Kojenecká úmrtnost ¹⁾	Novorozenecká úmrtnost ²⁾
				do 1 roku	z toho do 28 dnů		
Kraj celkem	1 419	688	731	4	3	3,0	2,2
v tom okresy:							
Domažlice	168	86	75	1	1	6,0	6,0
Klatovy	202	113	117	-	-	0,0	0,0
Plzeň-město	410	198	226	1	1	2,4	2,4
Plzeň-jih	171	85	91	-	-	0,0	0,0
Plzeň-sever	175	78	104	-	-	0,0	0,0
Rokycany	88	59	66	1	1	11,4	11,4
Tachov	123	69	52	1	-	8,1	0,0

¹⁾ zemřelí do 1 roku na 1 000 živě narozených

²⁾ zemřelí do 28 dnů na 1 000 živě narozených

OBYVATELSTVO

Tab. D.5 Zemřelí podle příčin smrti v Plzeňském kraji v 1. čtvrtletí 2006

(předběžné výsledky)

Třídy příčin úmrtí (podle 10. revize Mezinárodní statistické klasifikace nemocí a přidružených zdravotních problémů)	Počet zemřelých					
	celkem		muži		ženy	
	absolutně	relativně ¹⁾	absolutně	relativně ¹⁾	absolutně	relativně ¹⁾
I. Některé infekční a parazitární nemoci (A00 - B99)	3	0,5	3	1,1	-	-
II. Novotvary (C00 - D48)	418	75,7	237	87,5	181	64,3
z toho: Zhoubné novotvary (C00 - C97)	414	75,0	235	86,8	179	63,6
z toho: Zhoubné novotvary tlustého střeva (C18)	49	8,9	29	10,7	20	7,1
Zhoubné novotvary konečníku (C20)	16	2,9	12	4,4	4	1,4
Zhoubné novotvary hrtanu (C32)	4	0,7	4	1,5	-	-
Zhoubné novotvary průdušky a plic (C34)	73	13,2	58	21,4	15	5,3
Zhoubné novotvary prsu (C50)	32	5,8	-	-	32	11,4
Zhoubné novotvary mízní, krevtovorné a příbuzné tkáně (C81 - C96)	29	5,3	13	4,8	16	5,7
III. Nemoci krve, krevtovorných orgánů a některé poruchy týkající se mechanismu imunity (D50 - D89)	1	0,2	-	-	1	0,4
IV. Nemoci endokrinní, výživy a přeměny látek (E00 - E90)	6	1,1	4	1,5	2	0,7
V. Některé duševní a poruchy chování (F00 - F99)	9	1,6	8	3,0	1	0,4
VI. Nemoci nervové soustavy (G00 - G99)	54	9,8	22	8,1	32	11,4
VII. Nemoci oka a oční anexy (H00 - H59)	-	-	-	-	-	-
VIII. Nemoci ucha a bradavkového výběžku (H60 - H95)	-	-	-	-	-	-
IX. Nemoci oběhové soustavy (I00 - I99)	729	132,0	296	109,3	433	153,9
z toho: Infarkt myokardu (I21 - I23)	87	15,8	37	13,7	50	17,8
Ostatní formy ischemické choroby srdeční (I20, I24 a I25)	103	18,7	43	15,9	60	21,3
Cévní nemoci mozku (I60 - I69)	277	50,2	106	39,1	171	60,8
X. Nemoci dýchací soustavy (J00 - J99)	71	12,9	30	11,1	41	14,6
z toho: Záněty plic (J12 - J18)	25	4,5	9	3,3	16	5,7
XI. Nemoci trávicí soustavy (K00 - K93)	48	8,7	30	11,1	18	6,4
XII. Nemoci kůže a podkožního vaziva (L00 - L99)	-	-	-	-	-	-
Nemoci svalové a kosterní soustavy a pojivové tkáně (M00 - M99)	-	-	-	-	-	-
XIII. Nemoci močové a pohlavní soustavy (N00 - N99)	17	3,1	9	3,3	8	2,8
XIV. Těhotenství, porod a šestinedělí (O00 - O99)	-	-	-	-	-	-
XV. Některé stavy vzniklé v perinatálním období (P00 - P96)	2	0,4	2	0,7	-	-
Vrozené vady, deformace a chromozomální abnormality (Q00 - Q99)	2	0,4	-	-	2	0,7
XVI. Příznaky, znaky a abnormální klinické XVII. a laboratorní nálezy nezařazené jinde (R00 - R99)	5	0,9	4	1,5	1	0,4
XX. Vnější příčiny nemocnosti a úmrtnosti (S00 - Y98)	54	9,8	43	15,9	11	3,9
z toho: sebevraždy (X60 - X84)	21	3,8	17	6,3	4	1,4

¹⁾ Přepočten na 100 000 obyvatel středního stavu

OBYVATELSTVO

Tab. D.6 Přistěhovalí a vystěhovalí podle krajů v 1. čtvrtletí 2006

(předběžné výsledky)

	Objem vnitřního stěhování		Přistěhovalí					
			z ČR		z ciziny		celkem	
	celkem	muži	celkem	muži	celkem	muži	celkem	muži
Česká republika	53 262	26 221	x	x	16 436	10 081	16 436	10 081
v tom kraje:								
Hl. m. Praha	x	x	4 404	2 248	6 490	3 826	10 894	6 074
Středočeský	4 657	2 319	4 939	2 498	2 287	1 430	7 226	3 928
Jihočeský	2 635	1 276	758	367	933	630	1 691	997
Plzeňský	2 343	1 134	738	380	717	425	1 455	805
Karlovarský	1 385	670	422	212	431	249	853	461
Ústecký	3 934	1 930	1 138	607	1 197	804	2 335	1 411
Liberecký	1 521	744	727	354	625	351	1 352	705
Královéhradecký	1 911	921	816	378	706	408	1 522	786
Pardubický	1 882	926	818	412	428	268	1 246	680
Vysočina	1 867	890	588	285	533	305	1 121	590
Jihomoravský	4 352	2 122	1 236	608	973	632	2 209	1 240
Olomoucký	2 485	1 138	793	396	385	254	1 178	650
Zlínský	1 792	868	477	232	216	130	693	362
Moravskoslezský	4 031	1 999	613	307	515	369	1 128	676

pokračování

	Vystěhovalí						Přírůstek (úbytek) stěhováním	
	do ČR		do ciziny		celkem			
	celkem	muži	celkem	muži	celkem	muži	celkem	muži
Česká republika	x	x	6 952	4 226	6 952	4 226	9 484	5 855
v tom kraje:								
Hl. m. Praha	4 362	2 220	4 205	2 588	8 567	4 808	2 327	1 266
Středočeský	2 661	1 378	530	295	3 191	1 673	4 035	2 255
Jihočeský	788	383	144	90	932	473	759	524
Plzeňský	728	368	90	51	818	419	637	386
Karlovarský	711	325	51	25	762	350	91	111
Ústecký	1 509	786	679	422	2 188	1 208	147	203
Liberecký	703	352	166	111	869	463	483	242
Královéhradecký	942	461	195	102	1 137	563	385	223
Pardubický	820	380	100	73	920	453	326	227
Vysočina	923	486	89	47	1 012	533	109	57
Jihomoravský	1 442	757	385	237	1 827	994	382	246
Olomoucký	890	420	96	47	986	467	192	183
Zlínský	664	306	81	53	745	359	-52	3
Moravskoslezský	1 324	662	141	85	1 465	747	-337	-71

OBYVATELSTVO

Tab. D.7 Počet obyvatel podle krajů v 1. čtvrtletí 2005

(předběžné výsledky)

Území	Stav na počátku období 1. ledna 2006			Střední stav obyvatelstva			Stav na konci období 31. března 2006		
	celkem	muži	ženy	celkem	muži	ženy	celkem	muži	ženy
Česká republika	10 251 079	5 002 648	5 248 431	10 254 350	5 005 053	5 249 297	10 259 017	5 008 272	5 250 745
v tom kraje:									
Hl. m. Praha	1 181 610	566 542	615 068	1 182 721	567 216	615 505	1 183 729	567 865	615 864
Středočeský	1 158 108	567 892	590 216	1 159 977	569 021	590 956	1 162 061	570 238	591 823
Jihočeský	627 766	308 737	319 029	628 032	308 975	319 057	628 458	309 260	319 198
Plzeňský	551 528	270 421	281 107	551 759	270 566	281 193	552 083	270 773	281 310
Karlovarský	304 274	148 999	155 275	304 276	149 026	155 250	304 367	149 118	155 249
Ústecký	823 173	403 883	419 290	823 119	403 909	419 210	823 174	403 994	419 180
Liberecký	429 031	209 128	219 903	429 219	209 200	220 019	429 491	209 328	220 163
Královéhradecký	548 368	267 522	280 846	548 477	267 616	280 861	548 617	267 721	280 896
Pardubický	506 024	248 042	257 982	506 152	248 147	258 005	506 250	248 262	257 988
Vysočina	510 767	252 814	257 953	510 731	252 813	257 918	510 825	252 886	257 939
Jihomoravský	1 130 358	548 799	581 559	1 130 334	548 862	581 472	1 130 547	549 003	581 544
Olomoucký	639 161	311 141	328 020	639 169	311 174	327 995	639 217	311 262	327 955
Zlínský	590 142	287 433	302 709	590 014	287 395	302 619	589 933	287 368	302 565
Moravskoslezský	1 250 769	611 295	639 474	1 250 370	611 133	639 237	1 250 265	611 194	639 071

Tab. D.8 Pohyb obyvatelstva podle krajů v 1. čtvrtletí 2006

(předběžné výsledky)

	Sňatky	Rozvody	Živě narozeni	Potraty	Zemřelí	Přirozený přírůstek	Přistě- hováli	Vystě- hováli	Přírůstek stěhováním	Celkový přírůstek
	Absolutní údaje									
Česká republika	4 660	8 343	24 708	10 517	26 254	-1 546	16 436	6 952	9 484	7 938
v tom kraje:										
Hl. m. Praha	619	1 074	2 893	1 128	3 101	-208	10 894	8 567	2 327	2 119
Středočeský	537	992	2 918	1 209	3 000	-82	7 226	3 191	4 035	3 953
Jihočeský	224	430	1 527	560	1 594	-67	1 691	932	759	692
Plzeňský	260	392	1 337	627	1 419	-82	1 455	818	637	555
Karlovarský	144	298	762	396	760	2	853	762	91	93
Ústecký	416	766	2 099	1 239	2 245	-146	2 335	2 188	147	1
Liberecký	216	435	1 018	543	1 041	-23	1 352	869	483	460
Královéhradecký	220	426	1 305	578	1 441	-136	1 522	1 137	385	249
Pardubický	204	351	1 233	410	1 333	-100	1 246	920	326	226
Vysočina	199	331	1 189	456	1 240	-51	1 121	1 012	109	58
Jihomoravský	548	815	2 686	1 045	2 879	-193	2 209	1 827	382	189
Olomoucký	281	487	1 466	601	1 602	-136	1 178	986	192	56
Zlínský	236	411	1 309	490	1 466	-157	693	745	-52	-209
Moravskoslezský	556	1 135	2 966	1 235	3 133	-167	1 128	1 465	-337	-504
	Relativní údaje									
Česká republika	1,8	3,3	9,8	4,2	10,4	-0,6	6,5	2,7	3,8	3,1
v tom kraje:										
Hl. m. Praha	2,1	3,7	9,9	3,9	10,6	-0,7	37,4	29,4	8,0	7,3
Středočeský	1,9	3,5	10,2	4,2	10,5	-0,3	25,3	11,2	14,1	13,8
Jihočeský	1,4	2,8	9,9	3,6	10,3	-0,4	10,9	6,0	4,9	4,5
Plzeňský	1,9	2,9	9,8	4,6	10,4	-0,6	10,7	6,0	4,7	4,1
Karlovarský	1,9	4,0	10,2	5,3	10,1	0,0	11,4	10,2	1,2	1,2
Ústecký	2,0	3,8	10,3	6,1	11,1	-0,7	11,5	10,8	0,7	0,0
Liberecký	2,0	4,1	9,6	5,1	9,8	-0,2	12,8	8,2	4,6	4,3
Královéhradecký	1,6	3,1	9,6	4,3	10,7	-1,0	11,3	8,4	2,8	1,8
Pardubický	1,6	2,8	9,9	3,3	10,7	-0,8	10,0	7,4	2,6	1,8
Vysočina	1,6	2,6	9,4	3,6	9,8	-0,4	8,9	8,0	0,9	0,5
Jihomoravský	2,0	2,9	9,6	3,7	10,3	-0,7	7,9	6,6	1,4	0,7
Olomoucký	1,8	3,1	9,3	3,8	10,2	-0,9	7,5	6,3	1,2	0,4
Zlínský	1,6	2,8	9,0	3,4	10,1	-1,1	4,8	5,1	-0,4	-1,4
Moravskoslezský	1,8	3,7	9,6	4,0	10,2	-0,5	3,7	4,8	-1,1	-1,6

ZAMĚSTNANOST A MZDY

Tab. E.1 Zaměstnanci v Plzeňském kraji podle OKEČ v 1. čtvrtletí 2006

(subjekty se sídlem na daném území, bez podnikatelských subjektů do 20 zaměstnanců)

	Počet vykazujících jednotek	Průměrný evidenční počet zaměstnanců			
		fyzické osoby		přepočtené osoby	
		absolutně	index 2006/2005	absolutně	index 2006/2005
Kraj celkem	2 721	159 819	101,9	154 591	101,6
z toho:					
A Zemědělství, myslivost, lesnictví	131	8 835	94,5	8 707	95,1
01 zemědělství, myslivost a související činnosti	110	7 306	95,6	7 191	96,2
02 lesnictví a související činnosti	21	1 529	89,7	1 516	89,8
Průmysl celkem (C až E)	567	75 710	100,1	74 497	99,7
C Těžba nerostných surovin	4	216	86,6	217	89,1
13+14 dobývání ostatních nerostných surovin	4	216	86,6	217	89,1
D Zpracovatelský průmysl	542	72 905	100,8	71 782	100,4
15+16 průmysl potravinářský a tabákový	66	7 923	102,8	7 742	101,8
17 výroba textilií a textilních výrobků	18	552	152,0	521	145,9
18 oděvní průmysl, zpracování a barvení kožešin	19	1 255	82,6	1 207	81,9
19 činění usní, výr.obuvi	4	141	129,1	134	127,7
20 průmysl dřevařský a korkařský, kromě výroby nábytku; výroba košů a proutěného zboží	49	3 144	118,0	3 105	117,7
21 výroba vlákniny, papíru a lepenky	6	447	144,2	445	146,9
22 vydavatelství, tisk a rozmnožov. nahran. nosičů	10	919	87,9	917	87,7
24 výrob. chem. látek, léčiv	3	194	66,4	188	64,4
25 výroba pryžových a plastových produktů	54	8 308	100,6	8 215	100,6
26 výroba ostat. nekovových minerálních výrobků	36	5 884	105,6	5 876	105,9
27 výroba zákl. kovů a hutních výrobků	8	1 684	100,4	1 549	99,2
28 výroba kovových konstrukcí a prefabrikátů	77	7 706	91,8	7 636	91,6
29 výroba a opravy strojů a zařízení j.n.	59	7 420	93,9	7 297	93,1
31 výroba elektrických strojů a zařízení	46	12 125	102,1	11 937	101,7
32 výroba radiových, televizních a spojových zařízení	10	4 681	102,4	4 662	102,2
33 výroba zdravotnických přístrojů a zařízení, chirurgických a ortopedických pomůcek	9	987	94,3	988	95,0
34 výroba motorových vozidel, výroba přívěsů a návěsů	25	6 062	108,5	5 954	108,4
35 výroba ostatních dopravních prostředků a zařízení	4	1 369	101,6	1 361	101,5
36 výroba nábytku; zpracovatelský průmysl j.n.	34	1 956	100,6	1 905	100,0
37 recyklace druhotných surovin	5	146	130,0	145	132,4
E Výroba a rozvod elektřiny, plynu a vody	21	2 589	84,1	2 498	82,8
40 výroba a rozvod elektřiny, plynu a tepelné energie	12	1 750	76,4	1 712	75,1
41 shromažďování, úprava a rozvod vody	8	839	106,2	785	106,6
F Stavebnictví	166	7 579	95,6	7 513	95,8
G Obchod, opravy motor. vozidel a výrobků pro osobní potřebu a převážně pro domácnost	178	10 759	110,3	10 309	109,8
50 obchod, oprava a údržba motorových vozidel; maloobchodní prodej pohonných hmot	43	2 124	116,7	2 075	116,3
51 velkoobchod a zprostředkování obchodu (kromě motorových vozidel)	78	4 292	106,3	4 201	106,7
52 maloobchod, opravy výrobků pro osobní potřebu a převážně pro domácnost (kromě motorových vozidel)	57	4 343	111,5	4 033	109,8
H Ubytování a stravování	46	1 681	106,8	1 576	107,8
I Doprava, skladování a spoje	65	6 076	110,8	6 013	110,4
60 pozemní a potrubní doprava	47	3 739	102,6	3 701	101,8
63 vedlejší čin. v dopravě	17	2 134	134,5	2 112	135,4
J Finanční zprostředkování	33	168	113,5	154	116,7
65 finanční zprostředkování kromě pojišť. a penzij. financování	14	77	122,2	77	122,2
67 pomocné činnosti související s finančním zprostředkováním	19	91	107,1	77	111,6
K Činnosti v oblasti nemovitostí a pronajmu; podnikatelské činnosti	174	9 077	126,7	8 405	124,0
70 činnosti v oblasti nemovitostí	48	822	79,8	686	74,0
72 činnosti v oblasti výpočetní techniky	22	1 121	135,4	1 074	135,0
74 ostatní podnikatelské činnosti	97	6 918	136,9	6 442	133,3
L Veřejná správa a obrana; povinné sociální zabezpečení	458	8 371	103,4	7 982	102,8
M Vzdělání	482	14 495	99,1	13 173	99,1
N Zdravotnictví a sociální péče, veterinární činnost	87	11 979	98,6	11 562	98,9
O Ostatní veřejné, sociální a osobní služby	332	4 975	102,1	4 585	103,7
90 odstraňování odpadních vod a odpadů, čištění města, sanační a podobné činnosti	23	1 051	98,5	1 027	98,9
91 činnosti odborových, profesních a podobných organizací	159	1 011	109,9	920	111,0
92 rekreační, kulturní a sportovní činnosti	143	2 712	100,7	2 432	103,0
93 ostatní služby	6	201	103,9	206	106,2

ZAMĚŠTNANOST A MZDY

Tab. E.2 Mzdy v Plzeňském kraji podle OKEČ v 1. čtvrtletí 2006

(subjekty se sídlem na daném území, bez podnikatelských subjektů do 20 zaměstnanců)

Odvětvová činnost	Mzdové prostředky bez OON celkem		Průměrná měsíční mzda zaměstnance			
	tis. Kč	index 2006/2005	fyzické osoby		přečíslené osoby	
			Kč	index 2006/2005	Kč	index 2006/2005
Kraj celkem	8 214 093	108,4	17 132	106,4	17 712	106,8
z toho:						
A Zemědělství, myslivost, lesnictví	353 751	101,6	13 347	107,5	13 542	106,9
01 zemědělství, myslivost a související činnosti	284 207	101,9	12 967	106,5	13 174	105,9
02 lesnictví a související činnosti	69 544	100,6	15 159	112,2	15 291	112,0
Průmysl celkem (C až E)	4 006 627	105,4	17 640	105,3	17 927	105,7
C Těžba nerostných surovin	10 527	101,7	16 234	117,5	16 159	114,2
13+14 dobývání ostatních nerostných surovin	10 527	101,7	16 234	117,5	16 159	114,2
D Zpracovatelský průmysl	3 841 624	106,8	17 565	106,0	17 839	106,4
15+16 průmysl potravinářský a tabákový	449 182	106,5	18 898	103,6	19 341	104,7
17 výroba textilií a textilních výrobků	16 751	143,7	10 109	94,6	10 720	98,5
18 oděvní průmysl, zpracování a barvení kožešin	44 837	101,1	11 908	122,4	12 383	123,5
19 činnosti usní, výr.obuvi	5 839	126,4	13 790	98,0	14 497	99,0
20 průmysl dřevařský a korkařský, kromě výroby nábytku; výroba košů a proutěného zboží	144 103	120,2	15 276	101,9	15 471	102,1
21 výroba vlákniny, papíru a lepenky	26 296	154,0	19 595	106,8	19 711	104,9
22 vydavatelství, tisk a rozmnožov. nahran. nosičů	54 135	94,3	19 643	107,3	19 686	107,6
24 výrob. chem. látek, léčiv	10 611	74,9	18 272	112,7	18 833	116,2
25 výroba pryžových a plastových produktů	422 386	104,5	16 947	103,8	17 138	103,9
26 výroba ostat. nekovových minerálních výrobků	319 574	109,0	18 103	103,2	18 130	102,9
27 výroba zákl. kovů a hutních výrobků	88 497	102,4	17 520	102,0	19 046	103,3
28 výroba kovových konstrukcí a prefabrikátů	459 134	98,7	19 861	107,6	20 044	107,8
29 výroba a opravy strojů a zařízení j.n.	456 006	101,9	20 485	108,5	20 832	109,4
31 výroba elektrických strojů a zařízení	576 066	110,4	15 836	108,0	16 086	108,6
32 výroba radiových, televizních a spojových zařízení	211 667	112,8	15 072	110,2	15 134	110,3
33 výroba zdravotnických přístrojů a zařízení,	48 279	100,4	16 306	106,4	16 287	105,6
34 výroba motorových vozidel, výroba přívěsů a návěsů	325 409	113,0	17 893	104,2	18 218	104,3
35 výroba ostatních dopravních prostředků a zařízení	87 761	112,5	21 369	110,8	21 494	110,9
36 výroba nábytku; zpracovatelský průmysl j.n.	85 682	111,2	14 599	110,6	14 992	111,2
37 recyklace druhotných surovin	9 408	129,6	21 414	99,7	21 655	97,9
E Výroba a rozvod elektřiny, plynu a vody	154 476	78,6	19 889	93,5	20 614	95,0
40 výroba a rozvod elektřiny, plynu a tepelné energie	112 973	70,4	21 521	92,2	21 990	93,8
41 shromažďování, úprava a rozvod vody	41 502	115,0	16 485	108,3	17 613	107,9
F Stavebnictví	356 615	101,3	15 685	105,9	15 821	105,8
G Obchod, opravy motor. vozidel a výrobků	504 171	115,1	15 621	104,3	16 303	104,9
50 obchod, oprava a údržba motorových vozidel;	114 291	128,8	17 939	110,4	18 362	110,7
51 velkoobchod a zprostředkování obchodu (kromě motorových vozidel)	249 828	109,9	19 403	103,4	19 822	102,9
52 maloobchod, opravy výrobků pro osobní potřebu a převážně pro domácnost (kromě motorových vozidel)	140 053	114,9	10 749	103,0	11 576	104,6
H Ubytování a stravování	58 951	120,0	11 688	112,3	12 471	111,3
I Doprava, skladování a spoje	334 306	120,1	18 342	108,4	18 532	108,7
60 pozemní a potrubní doprava	192 508	108,7	17 161	106,0	17 339	106,8
63 vedlejší čin. v dopravě	113 511	141,7	17 727	105,4	17 914	104,7
J Finanční zprostředkování	10 896	97,5	21 619	85,9	23 584	83,6
65 finanční zprostředkování kromě pojišť.	6 074	127,0	26 294	103,9	26 294	103,9
67 pomocné činnosti související s finančním	4 822	75,5	17 663	70,5	20 874	67,6
K Činnosti v oblasti nemovitostí a pronajmu;	468 130	136,1	17 192	107,5	18 566	109,8
70 činnosti v oblasti nemovitostí	30 449	70,7	12 350	88,7	14 803	95,6
72 činnosti v oblasti výpočetní techniky	108 192	140,9	32 166	104,1	33 583	104,4
74 ostatní podnikatelské činnosti	314 802	151,4	15 169	110,6	16 288	113,6
L Veřejná správa a obrana; povinné sociální zabezpečení	487 834	111,6	19 426	108,0	20 372	108,6
M Vzdělání	716 121	105,8	16 468	106,7	18 121	106,8
N Zdravotnictví a sociální péče, veterinární činnost	692 152	111,0	19 261	112,6	19 954	112,2
O Ostatní veřejné, sociální a osobní služby	219 899	104,6	14 733	102,5	15 988	100,9
90 odstraňování odpadních vod a odpadů, čištění města, sanační a podobné činnosti	46 597	101,6	14 774	103,1	15 120	102,7
91 činnosti odborových, profesních a podobných organizací	39 530	115,6	13 033	105,2	14 322	104,1
92 rekreační, kulturní a sportovní činnosti	127 421	102,6	15 664	101,9	17 468	99,6
93 ostatní služby	6 351	106,0	10 513	102,0	10 282	99,8

ZAMĚSTNANOST A MZDY

Tab. E.3 Zaměstnanci v ČR a krajích v 1. čtvrtletí 2006

(subjekty se sídlem na daném území, bez podnikatelských subjektů do 20 zaměstnanců)

	Počet vykazujících jednotek	Průměrný evidenční počet zaměstnanců			
		fyzické osoby		přepočtené osoby	
		absolutně	index 2006/2005	absolutně	index 2006/2005
Česká republika	48 680	3 236 997	101,1	3 138 826	101,1
v tom kraje:					
Hl. město Praha	7 889	922 570	100,7	891 525	100,6
Středočeský	5 213	278 236	101,6	270 377	101,7
Jihočeský	3 039	159 382	99,0	154 183	98,8
Plzeňský	2 721	159 819	101,9	154 591	101,6
Karlovarský	1 374	72 534	102,0	70 432	102,1
Ústecký	3 180	183 587	100,4	179 182	100,3
Liberecký	1 930	114 928	104,3	112 605	105,4
Královéhradecký	2 717	140 862	98,9	136 155	98,8
Pardubický	2 558	129 929	97,9	125 594	97,9
Vysočina	2 682	136 592	102,4	133 139	102,6
Jihomoravský	5 526	320 520	102,9	309 195	103,0
Olomoucký	2 843	147 064	99,5	142 498	99,4
Zlínský	2 904	154 256	103,1	150 043	103,1
Moravskoslezský	4 104	316 717	101,3	309 307	101,4

Tab. E.4 Mzdy v ČR a krajích v 1. čtvrtletí 2006

(subjekty se sídlem na daném území, bez podnikatelských subjektů do 20 zaměstnanců)

	Mzdové prostředky bez OON celkem		Průměrná měsíční mzda zaměstnance			
			fyzické osoby		přepočtené osoby	
	tis. Kč	index 2006/2005	Kč	index 2006/2005	Kč	index 2006/2005
Česká republika	183 564 236	108,1	18 903	106,9	19 494	106,9
v tom kraje:						
Hl. město Praha	66 692 604	108,1	24 097	107,3	24 936	107,4
Středočeský	15 339 467	107,2	18 377	105,6	18 911	105,5
Jihočeský	7 757 911	105,6	16 225	106,7	16 772	107,0
Plzeňský	8 214 093	108,4	17 132	106,4	17 712	106,8
Karlovarský	3 412 389	107,2	15 682	105,1	16 150	105,0
Ústecký	9 318 918	105,9	16 920	105,4	17 336	105,6
Liberecký	5 942 903	113,0	17 237	108,3	17 592	107,3
Královéhradecký	6 863 716	104,6	16 242	105,8	16 804	105,9
Pardubický	6 251 251	104,3	16 038	106,6	16 591	106,5
Vysočina	6 658 585	111,1	16 249	108,5	16 671	108,3
Jihomoravský	16 353 532	112,3	17 007	109,1	17 630	109,0
Olomoucký	6 949 579	103,5	15 752	104,0	16 257	104,1
Zlínský	7 433 368	109,7	16 063	106,4	16 514	106,4
Moravskoslezský	16 375 921	108,8	17 235	107,4	17 648	107,3

VÝBĚROVÉ ŠETŘENÍ PRACOVNÍCH SIL

Tab. F.1 Mezikrajové porovnání vybraných ukazatelů zaměstnanosti v 1. čtvrtletí 2006

(dle výběrového šetření pracovních sil - VŠPS)

	ČR celkem	v tom kraj						
		Hl. město Praha	Středo-český	Jiho-český	Plzeňský	Karlovarský	Ústecký	Liberecký
Počet zaměstnaných v hl. zaměstnání	4 785,2	628,9	560,2	298,1	268,1	143,4	359,2	198,9
v tom: muži	2 712,3	340,7	319,3	169,7	151,0	80,9	210,1	115,2
ženy	2 072,9	288,2	240,9	128,4	117,1	62,5	149,1	83,7
Míra ekon. aktivity v % (patnáctil. a starší)	59,4	62,6	59,9	59,6	59,6	62,3	60,8	59,0
v tom: muži	68,6	71,3	69,4	68,6	68,8	71,2	71,1	69,6
ženy	50,8	54,7	50,9	51,0	51,0	53,8	51,0	49,2
Počet podnikatelů celkem	727,4	127,4	93,8	41,5	40,2	21,2	47,1	31,5
podíl na počtu zaměstnaných (%)	15,2	20,3	16,7	13,9	15,0	14,8	13,1	15,9
v tom: bez zaměstnanců se zaměstnanci	546,3	96,3	71,9	31,6	29,6	15,2	32,4	25,7
ženy	181,1	31,1	21,9	9,9	10,6	6,0	14,8	5,9
Počet pracujících v dalším zaměstnání	109,0	12,7	13,6	5,3	7,1	2,5	5,8	4,1
v tom: muži	61,5	6,2	7,5	3,0	3,9	1,1	1,8	2,5
ženy	47,5	6,6	6,1	2,3	3,2	1,4	4,1	1,6
Počet pracujících na zkrác. prac. dobu	242,6	42,3	26,4	14,3	13,2	5,0	10,4	8,2
v tom: muži	61,4	9,9	6,6	3,7	3,0	1,1	3,3	1,2
ženy	181,2	32,4	19,8	10,6	10,2	3,9	7,1	7,0
Počet obvykle odpracovaných hodin týdně v hlavním zaměstnání	41,6	43,2	40,9	41,1	42,6	40,7	41,0	41,2
v tom: zaměstnanci	40,3	41,9	40,0	40,0	41,0	39,4	39,8	39,8
členové prod. družstev	40,1	30,0	39,8	41,4	37,0	-	50,0	-
podnikatelé a pom. rod. přísl.	48,4	48,1	45,1	47,5	51,4	48,4	47,7	48,2

Tab. F.1 Mezikrajové porovnání vybraných ukazatelů zaměstnanosti v 1. čtvrtletí 2006

(dle výběrového šetření pracovních sil - VŠPS)

dokončení

v tis. osob

	v tom kraj:						
	Králové-hradecký	Pardubický	Vysočina	Jiho-moravský	Olomoucký	Zlínský	Moravsko-slezský
Počet zaměstnaných v hl. zaměstnání	261,2	235,6	234,2	508,7	287,8	269,1	531,9
v tom: muži	144,4	133,3	135,4	292,0	167,5	153,4	299,4
ženy	116,9	102,3	98,8	216,7	120,3	115,7	232,5
Míra ekon. aktivity v % (patnáctil. a starší)	59,1	58,7	58,1	57,7	58,2	58,1	57,8
v tom: muži	66,9	67,9	68,1	67,6	67,6	67,6	65,7
ženy	51,8	50,0	48,5	48,6	49,5	49,3	50,3
Počet podnikatelů celkem	39,2	30,0	30,1	78,7	39,4	43,4	63,7
podíl na počtu zaměstnaných (%)	15,0	12,8	12,9	15,5	13,7	16,1	12,0
v tom: bez zaměstnanců se zaměstnanci	29,4	23,1	23,3	63,5	28,1	30,7	45,6
ženy	9,7	7,0	6,9	15,2	11,3	12,7	18,1
Počet pracujících v dalším zaměstnání	7,9	5,8	7,5	11,8	4,8	5,8	14,3
v tom: muži	5,0	4,2	5,5	7,1	2,5	2,9	8,6
ženy	2,9	1,6	2,1	4,7	2,4	2,9	5,7
Počet pracujících na zkrác. prac. dobu	13,1	13,6	13,4	27,2	11,8	12,6	31,1
v tom: muži	4,3	4,6	4,1	7,0	2,6	3,2	6,8
ženy	8,8	9,0	9,3	20,2	9,2	9,5	24,3
Počet obvykle odpracovaných hodin týdně v hlavním zaměstnání	42,4	41,9	40,4	42,0	42,0	41,7	40,3
v tom: zaměstnanci	40,3	40,4	39,4	40,5	40,8	40,4	39,3
členové prod. družstev	41,4	45,2	40,0	36,1	42,0	-	40,9
podnikatelé a pom. rod. přísl.	53,5	51,9	46,6	50,1	49,1	48,6	47,2

VÝBĚROVÉ ŠETŘENÍ PRACOVNÍCH SIL

Tab. F.2 Podíly odvětví na celkovém počtu zaměstn. v hlavním zaměstnání v 1. čtvrtletí 2006

(dle výběrového šetření pracovních sil - VŠPS)

	ČR celkem	v tom kraj:						
		Hl. město Praha	Středo-český	Jiho-český	Plzeňský	Karlovarský	Ústecký	Liberecký
Celkem	100,0	100,0	100,0	100,0	100,0	100,0	100,0	100,0
v tom:								
Zemědělství, myslivost, lesnictví a související činnosti	3,6	0,6	3,8	5,8	5,4	2,3	2,7	2,1
Rybolov, chov ryb a související činnosti	0,1	-	0,2	0,4	-	-	-	-
Průmysl celkem	30,9	10,9	29,1	31,6	35,9	33,6	33,3	44,3
v tom: těžba nerostných surovin	1,1	-	0,3	0,3	0,3	4,1	3,2	0,4
zpracovatelský průmysl	28,2	9,4	27,8	29,2	33,7	28,3	26,9	42,5
výroba a rozv.el., plynu a vody	1,6	1,4	1,0	2,1	1,9	1,2	3,2	1,4
Stavebnictví	9,1	9,6	9,6	8,9	8,6	9,5	8,8	8,4
Obchod, opravy motorových vozidel a spotřebního zboží	13,0	15,8	13,0	12,4	11,5	12,1	12,8	9,6
Ubytování a stravování	3,8	5,6	4,2	4,4	3,7	6,6	3,7	2,9
Doprava, skladování a spoje	7,5	8,5	9,6	6,5	6,1	5,5	10,7	5,6
Finanční zprostředkování	2,0	4,2	2,2	1,2	1,6	1,1	1,6	2,2
Nemovitosti, pronájem, podnikatelské činnosti	6,5	15,7	6,0	4,3	6,1	4,5	5,4	4,5
Veřejná správa, obrana, povinné sociální zabezpečení	6,5	7,8	6,6	7,3	7,0	7,2	4,8	5,8
Vzdělávání	6,2	6,9	5,5	6,7	5,2	5,2	5,1	5,7
Zdravotní a sociální péče, veterinární činnosti	6,7	7,5	5,7	7,2	5,8	8,1	7,0	5,7
Ostatní veřejné, sociální a osobní služby	4,0	6,8	4,3	3,1	3,0	4,3	4,0	2,9

Tab. F.2 Podíly odvětví na celkovém počtu zaměstn. v hlavním zaměstnání v 1. čtvrtletí 2006

(dle výběrového šetření pracovních sil - VŠPS)

dokončení

	v tom kraj:						
	Královéhradecký	Pardubický	Vysočina	Jihomoravský	Olomoucký	Zlínský	Moravskoslezský
Celkem	100,0	100,0	100,0	100,0	100,0	100,0	100,0
v tom:							
Zemědělství, myslivost, lesnictví a související činnosti	3,9	9,1	3,8	5,3	3,7	2,8	2,4
Rybolov, chov ryb a související činnosti	0,1	0,2	0,1	-	-	-	0,8
Průmysl celkem	34,8	38,2	29,1	33,8	37,5	35,7	33,5
v tom: těžba nerostných surovin	0,1	0,5	0,5	0,8	0,2	4,2	4,1
zpracovatelský průmysl	33,2	36,4	27,1	31,9	36,1	29,3	27,2
výroba a rozv.el., plynu a vody	1,5	1,3	1,5	1,1	1,2	2,3	2,2
Stavebnictví	9,8	8,1	10,0	9,1	10,0	7,9	8,6
Obchod, opravy motorových vozidel a spotřebního zboží	13,5	9,7	13,2	13,5	12,9	12,9	12,7
Ubytování a stravování	2,1	3,0	3,0	2,8	4,3	2,9	3,3
Doprava, skladování a spoje	7,6	6,0	7,1	7,7	5,6	7,2	7,0
Finanční zprostředkování	1,6	1,5	1,8	1,2	1,1	1,4	1,6
Nemovitosti, pronájem, podnikatelské činnosti	4,4	3,8	7,6	3,5	4,0	5,3	5,2
Veřejná správa, obrana, povinné sociální zabezpečení	6,1	6,1	6,8	7,6	4,9	5,9	6,6
Vzdělávání	6,3	5,8	7,2	6,5	5,1	7,3	7,3
Zdravotní a sociální péče, veterinární činnosti	7,1	5,7	6,8	5,3	7,6	7,1	7,3
Ostatní veřejné, sociální a osobní služby	2,7	2,7	3,5	3,6	3,2	3,5	3,6

VÝBĚROVÉ ŠETŘENÍ PRACOVNÍCH SIL

Tab. F.3 Mezikrajové porovnání vybraných ukazatelů nezaměstnanosti v 1. čtvrtletí 2006

(dle výběrového šetření pracovních sil - VŠPS)

v tis. osob

	ČR celkem	v tom kraj						
		Hl. město Praha	Středočeský	Jihočeský	Plzeňský	Karlovarský	Ústecký	Liberecký
Počet nezaměstnaných celkem	414,1	20,1	30,5	20,5	13,8	17,4	63,0	15,7
v tom: muži	192,4	10,8	13,3	9,3	7,1	8,3	30,0	6,9
ženy	221,7	9,3	17,2	11,2	6,7	9,1	32,9	8,8
Nezaměstnaní ve věku 15-29 let	140,8	5,9	9,5	7,4	5,5	6,7	22,3	4,7
v tom: muži	77,0	3,1	6,2	3,3	3,7	3,7	12,0	3,4
ženy	63,8	2,8	3,3	4,1	1,8	2,9	10,3	1,3
Obecná míra nezaměstnanosti (%)	8,0	3,1	5,2	6,4	4,9	10,8	14,9	7,3
- ve stejném období min. roku	8,4	3,7	5,0	5,1	5,6	11,4	14,9	6,9
v tom: muži	6,6	3,1	4,0	5,2	4,5	9,3	12,5	5,7
- ve stejném období min. roku	7,4	3,2	3,9	4,9	4,2	10,6	14,9	5,5
ženy	9,7	3,1	6,7	8,0	5,4	12,7	18,1	9,5
- ve stejném období min. roku	9,6	4,3	6,5	5,4	7,3	12,3	14,8	8,7
Počet nezaměstnaných, pracujících v posledních 8 letech, podle důvodu ukončení posledního zaměstnání	317,0	17,0	24,4	16,7	11,3	12,2	46,8	12,3
- propuštění	172,1	7,7	12,0	8,2	5,6	6,8	31,7	7,5
- skončilo dočasné zaměstnání	63,8	1,6	4,8	3,3	2,1	2,7	8,0	1,5
- osobní nebo rodinné důvody	36,4	2,6	2,7	2,0	2,1	2,4	2,8	1,4
- zdravotní důvody	14,7	0,6	1,6	0,9	0,4	0,1	1,0	1,0
- ostatní důvody	30,0	4,5	3,3	2,3	1,1	0,2	3,2	0,9
Počet nezaměstnaných se změnou pracovní schopností	41,7	0,9	5,0	2,1	1,4	0,8	3,2	1,7

Tab. F.3 Mezikrajové porovnání vybraných ukazatelů nezaměstnanosti v 1. čtvrtletí 2006

(dle výběrového šetření pracovních sil - VŠPS)

dokončení

v tis. osob

	v tom kraj						
	Královéhradecký	Pardubický	Vysočina	Jihomoravský	Olomoucký	Zlínský	Moravskoslezský
Počet nezaměstnaných celkem	14,9	16,2	17,0	49,8	29,5	23,8	82,0
v tom: muži	6,6	8,1	9,2	22,6	10,3	10,9	38,9
ženy	8,3	8,1	7,8	27,2	19,2	12,9	43,1
Nezaměstnaní ve věku 15-29 let	4,9	5,9	7,0	16,5	8,2	7,5	28,8
v tom: muži	2,3	3,9	3,4	8,6	3,4	4,0	16,1
ženy	2,6	2,0	3,6	7,9	4,8	3,6	12,8
Obecná míra nezaměstnanosti (%)	5,4	6,4	6,8	8,9	9,3	8,1	13,4
- ve stejném období min. roku	5,5	6,9	7,6	8,4	11,8	9,2	14,5
v tom: muži	4,4	5,7	6,4	7,2	5,8	6,6	11,5
- ve stejném období min. roku	4,6	5,8	6,9	7,9	9,9	8,6	12,0
ženy	6,6	7,4	7,3	11,2	13,8	10,0	15,6
- ve stejném období min. roku	6,8	8,4	8,5	9,1	14,2	10,2	17,5
Počet nezaměstnaných, pracujících v posledních 8 letech, podle důvodu ukončení posledního zaměstnání	12,9	12,3	13,5	39,2	24,1	18,2	56,2
- propuštění	6,0	6,4	5,9	21,4	15,3	7,2	30,5
- skončilo dočasné zaměstnání	2,2	2,7	2,7	9,0	5,0	4,8	13,2
- osobní nebo rodinné důvody	1,9	1,9	1,7	3,9	1,9	3,7	5,5
- zdravotní důvody	1,2	0,3	1,0	2,0	0,7	1,6	2,3
- ostatní důvody	1,6	1,0	2,2	2,9	1,3	0,9	4,6
Počet nezaměstnaných se změnou pracovní schopností	2,1	1,6	1,5	5,5	4,3	3,3	8,5

NEZAMĚSTNANOST

Tab. G.1 Uchazeči o zaměstnání v Plzeňském kraji a jeho okresech k 31.3. 2006

(zdroj dat: MPSV)

	Uchazeči o zaměstnání neumístění celkem		z toho dosažitelní		Uchazeči s nárokem na podporu v nezaměstnanosti	
	absolutně	index 2006/2005	absolutně	index 2006/2005	absolutně	index 2006/2005
KRAJ CELKEM	20 494	98,2	19 088	99,0	7 519	103,9
v tom okresy:						
Domažlice	2 109	98,7	2 037	98,5	750	101,2
Klatovy	4 053	104,0	3 795	105,0	1 614	113,9
Plzeň-město	5 593	94,4	5 058	95,6	1 972	98,9
Plzeň-jih	1 820	94,5	1 689	95,7	743	95,5
Plzeň-sever	2 573	103,0	2 335	104,0	1 006	113,0
Rokycany	1 574	87,4	1 450	88,3	502	86,0
Tachov	2 772	103,3	2 724	102,8	932	112,0

	z celkového počtu uchazečů o zaměstnání					
	ženy		osoby se zdravotním postižením		absolventi škol	
	absolutně	index 2006/2005	absolutně	index 2006/2005	absolutně	index 2006/2005
KRAJ CELKEM	10 794	99,1	3 202	102,8	1 032	90,3
v tom okresy:						
Domažlice	1 156	99,0	413	100,7	95	89,6
Klatovy	2 092	105,2	502	108,9	204	85,0
Plzeň-město	3 008	93,8	853	105,4	306	93,3
Plzeň-jih	953	92,9	279	95,5	95	90,5
Plzeň-sever	1 359	105,1	274	104,6	162	97,6
Rokycany	889	91,5	328	93,2	75	79,8
Tachov	1 337	107,8	553	104,3	95	91,3

NEZAMĚŠTNANOST

Tab. G.2 Míra registrované nezaměstnanosti a volná pracovní místa v Plzeňském kraji a jeho okresech k 31.3.2006

(zdroj dat: MPSV)

	Míra registrované nezaměstnanosti v %					
	celkem		muži		ženy	
	2006	2005	2006	2005	2006	2005
KRAJ CELKEM	6,32	6,61	5,38	5,69	7,55	7,79
v tom okresy:						
Domažlice	6,33	6,60	5,02	5,18	8,08	8,56
Klatovy	8,34	8,34	7,10	7,28	10,02	9,74
Plzeň-město	5,50	6,00	4,77	5,15	6,38	7,02
Plzeň-jih	4,54	4,92	3,91	4,04	5,34	6,11
Plzeň-sever	5,79	5,76	4,88	4,96	7,02	6,85
Rokycany	6,11	7,03	4,53	5,72	8,30	8,74
Tachov	8,80	8,65	7,93	8,40	9,98	8,97

	Volná pracovní místa celkem		z toho pro občany se ZP		Počet uchazečů na 1 volné místo	
	absolutně	index 2006/2005	absolutně	index 2006/2005	2006	2005
KRAJ CELKEM	4 949	111,4	115	138,6	4,1	4,7
v tom okresy:						
Domažlice	514	124,2	2	100,0	4,1	5,2
Klatovy	560	109,4	7	350,0	7,2	7,6
Plzeň-město	2 535	110,0	51	268,4	2,2	2,6
Plzeň-jih	341	117,6	9	40,9	5,3	6,6
Plzeň-sever	563	108,7	4	28,6	4,6	4,8
Rokycany	183	97,9	23	575,0	8,6	9,6
Tachov	253	117,7	19	95,0	11,0	12,5

NEZAMĚSTNANOST

Tab. G.3 Nezaměstnanost podle krajů a okresů k 31.3. 2006

(zdroj dat: MPSV)

	Pořadí podle reg. míry nezam.	Uchazeči o zaměst. k 31.3.2006	Míra reg. nezam. v %		Pořadí podle reg. míry nezam.	Uchazeči o zaměst. k 31.3.2006	Míra reg. nezam. v %
ČR celkem		514 759	8,82	Chrudim	30	4 693	7,72
1. v tom kraje:				Uherské Hradiště	31	6 188	7,82
Praha	1	24 246	3,14	Jičín	32	3 279	7,85
Středočeský	2	40 803	6,21	Zlín	33	8 597	7,92
Pízeňský	3	20 494	6,32	Cheb	34	4 256	7,93
Jihočeský	4	24 583	6,80	Mělník	35	4 267	7,95
Královéhradecký	5	21 824	7,14	Příbram	36	4 846	7,97
Liberecký	6	19 145	7,80	Ústí n/O	37	6 121	8,01
Pardubický	7	22 780	8,16	Liberec	38	7 683	8,23
Vysočina	8	23 211	8,30	Kladno	39	7 302	8,23
Zlínský	9	30 136	9,28	Klatovy	40	4 053	8,34
Jihomoravský	10	63 442	10,03	Prostějov	41	4 912	8,35
Karlovarský	11	18 126	10,21	Nymburk	42	3 881	8,46
Olomoucký	12	37 301	10,84	Trutnov	43	5 718	8,49
Moravskoslezský	13	97 713	14,22	Česká Lípa	44	5 342	8,51
Ústecký	14	70 955	15,36	Vyškov	45	4 146	8,54
2. v tom okresy:				Písek	46	3 357	8,80
Praha-východ	1	1 608	2,62	Tachov	47	2 772	8,80
Praha-západ	2	1 515	2,72	Brno-město	48	19 387	8,91
Praha	3	24 246	3,14	Žďár n/S	49	5 611	9,03
Mladá Boleslav	4	2 735	3,71	Olomouc	50	11 772	9,35
České Budějovice	5	4 849	4,48	Kutná Hora	51	3 817	9,63
Pízeň-jih	6	1 820	4,54	Český Krumlov	52	3 653	10,24
Beroun	7	2 065	4,79	Karlovy Vary	53	7 439	10,34
Benešov	8	2 575	4,80	Nový Jičín	54	9 790	10,81
Pelhřimov	9	2 103	5,22	Vsetín	55	8 856	10,97
Pízeň-město	10	5 593	5,50	Břeclav	56	7 646	11,17
Pízeň-sever	11	2 573	5,79	Kroměříž	57	6 495	11,50
Havlíčkův Brod	12	3 047	5,86	Opava	58	11 282	11,58
Hradec Králové	13	5 557	5,98	Svitavy	59	6 333	11,64
Rychnov n/K	14	2 662	6,07	Litoměřice	60	7 295	11,67
Rokycany	15	1 574	6,11	Šumperk	61	8 074	11,90
Prachatice	16	1 906	6,30	Frydek-Místek	62	14 944	12,03
Domažlice	17	2 109	6,33	Přerov	63	8 623	12,21
Pardubice	18	5 633	6,41	Sokolov	64	6 431	12,37
Jablonec n/N	19	3 258	6,48	Louny	65	7 418	12,96
Brno-venkov	20	6 314	6,52	Třebíč	66	8 139	13,10
Tábor	21	3 822	6,57	Ústí n/L	67	9 001	13,89
Jihlava	22	4 311	6,74	Znojmo	68	9 047	14,59
Rakovník	23	2 147	6,75	Ostrava-město	69	26 096	14,82
Strakonice	24	2 817	7,21	Hodonín	70	12 475	14,92
Semily	25	2 862	7,22	Chomutov	71	11 283	15,27
Kolín	26	4 045	7,63	Děčín	72	11 368	15,34
Náchod	27	4 608	7,65	Bruntál	73	8 699	15,67
Blansko	28	4 427	7,65	Teplice	74	10 110	16,87
Jindřichův Hradec	29	4 179	7,68	Jeseník	75	3 920	18,28
				Karviná	76	26 902	18,62
				Most	77	14 480	20,82

NEZAMĚSTNANOST

Tab. G.4 Uchazeči o zaměstnání v krajích ČR k 31.3. 2006

(zdroj dat: MPSV)

	Uchazeči o zaměstnání neumístění celkem		z toho dosažitelní		Uchazeči s nárokem na podporu v nezaměstnanosti	
	absolutně	index 2006/2005	absolutně	index 2006/2005	absolutně	index 2006/2005
Česká republika	514 759	95,2	479 984	95,0	153 550	99,3
v tom kraje:						
Hl. m. Praha	24 246	93,0	22 030	93,0	9 474	97,2
Středočeský	40 803	95,1	38 335	95,3	14 414	100,7
Jihočeský	24 583	102,5	22 373	101,6	10 137	107,4
Pízeňský	20 494	98,2	19 088	99,0	7 519	103,9
Karlovarský	18 126	97,8	17 298	97,5	4 732	102,8
Ústecký	70 955	96,9	66 612	96,4	15 625	101,0
Liberecký	19 145	95,5	17 760	95,1	6 170	103,5
Královéhradecký	21 824	96,8	20 367	96,1	8 127	102,7
Pardubický	22 780	93,5	21 438	94,2	8 286	96,1
Vysočina	23 211	95,8	21 839	95,5	8 278	96,3
Jihomoravský	63 442	95,4	59 120	95,0	18 599	99,0
Olomoucký	37 301	92,0	34 921	91,8	11 533	94,7
Zlínský	30 136	94,3	27 439	93,7	9 621	99,0
Moravskoslezský	97 713	93,3	91 364	93,1	21 035	95,1

	z celkového počtu uchazečů o zaměstnání					
	ženy		osoby se zdravotním postižením		absolventi škol	
	absolutně	index 2006/2005	absolutně	index 2006/2005	absolutně	index 2006/2005
Česká republika	260 538	96,1	76 324	100,0	29 995	86,6
v tom kraje:						
Hl. m. Praha	12 528	94,0	2 830	91,1	1 225	82,7
Středočeský	21 785	95,2	6 199	101,0	2 193	87,1
Jihočeský	12 817	102,5	3 621	104,9	1 522	91,7
Pízeňský	10 794	99,1	3 202	102,8	1 032	90,3
Karlovarský	8 620	100,5	2 063	103,7	742	86,3
Ústecký	35 546	97,2	9 235	101,7	3 198	90,2
Liberecký	9 811	94,5	2 976	96,8	940	92,6
Královéhradecký	10 971	98,0	3 501	99,9	1 269	86,3
Pardubický	11 395	95,1	4 073	101,1	1 517	84,9
Vysočina	12 141	96,1	3 659	100,4	1 820	96,5
Jihomoravský	31 885	96,4	10 080	99,4	4 343	85,3
Olomoucký	18 502	93,4	5 507	96,1	2 203	84,7
Zlínský	15 419	96,0	5 296	103,2	2 066	81,4
Moravskoslezský	48 324	94,1	14 082	99,1	5 925	84,1

NEZAMĚSTNANOST

Tab. G.5 Míra registrované nezaměstnanosti a volná pracovní místa v krajích ČR k 31.3.2006

(zdroj dat: MPSV)

	Míra registrované nezaměstnanosti v %					
	celkem		muži		ženy	
	2006	2005	2006	2005	2006	2005
Česká republika	8,82	9,41	7,80	8,41	10,15	10,70
v tom kraje:						
Hl. m. Praha	3,14	3,49	2,78	3,14	3,58	3,91
Středočeský	6,21	6,60	5,10	5,39	7,71	8,25
Jihočeský	6,80	6,82	5,86	5,87	8,01	8,06
Plzeňský	6,32	6,61	5,38	5,69	7,55	7,79
Karlovarský	10,21	10,61	9,61	10,29	10,98	11,01
Ústecký	15,36	15,88	13,77	14,47	17,41	17,65
Liberecký	7,80	8,12	6,81	7,15	9,12	9,35
Královéhradecký	7,14	7,65	6,34	6,95	8,18	8,54
Pardubický	8,16	8,89	7,21	8,03	9,41	10,02
Vysočina	8,30	8,78	7,04	7,46	9,97	10,54
Jihomoravský	10,03	10,61	8,93	9,57	11,45	11,95
Olomoucký	10,84	11,98	9,68	10,90	12,39	13,41
Zlínský	9,28	9,66	8,10	8,62	10,83	11,02
Moravskoslezský	14,22	15,48	12,88	14,02	15,93	17,38

	Volná pracovní místa celkem		z toho pro osoby se ZP		Počet uchazečů na 1 volné místo	
	absolutně	index 2006/2005	absolutně	index 2006/2005	2006	2005
Česká republika	70 473	126,1	2 161	166,5	7,3	9,7
v tom kraje:						
Hl. m. Praha	14 894	97,8	286	230,6	1,6	1,7
Středočeský	9 143	135,1	448	197,4	4,5	6,3
Jihočeský	3 514	113,0	158	239,4	7,0	7,7
Plzeňský	4 949	111,4	115	138,6	4,1	4,7
Karlovarský	1 629	128,3	21	52,5	11,1	14,6
Ústecký	3 270	126,3	72	128,6	21,7	28,3
Liberecký	2 974	147,5	286	238,3	6,4	9,9
Královéhradecký	3 277	132,1	57	150,0	6,7	9,1
Pardubický	3 385	171,8	87	90,6	6,7	12,4
Vysočina	2 861	128,3	57	70,4	8,1	10,9
Jihomoravský	8 756	135,5	220	146,7	7,2	10,3
Olomoucký	3 867	135,8	110	99,1	9,6	14,2
Zlínský	2 975	175,4	188	226,5	10,1	18,9
Moravskoslezský	4 979	180,1	56	243,5	19,6	37,9

ORGANIZAČNÍ STATISTIKA

Tab. H.1 Počet subjektů zapsaných v RES v Plzeňském kraji a jeho okresech k 31. 3. 2006

(členění podle právní formy)

Právní forma	Kraj celkem	v tom okresy:						
		Domaž-lice	Klatovy	Plzeň-město	Plzeň-jih	Plzeň-sever	Roky-cany	Tachov
Celkem	127 706	11 861	19 281	45 328	14 189	15 274	10 058	11 715
101 Fyz. osoba pod.dle živ.zák.nez. v obch. rejstř.	88 441	8277	13215	30493	10229	11473	7285	7469
101 Fyz. osoba pod.dle živ.zák.zap. v obch. rejstř.	881	64	110	484	73	50	39	61
103 Sam. hosp. rol. nezaps. v obchod. rejstř.	3 257	351	869	349	775	476	211	226
104 Sam. hosp. rol. zaps. v obchod. rejstř.	3	-	-	1	-	-	1	1
105 Fyz. osoba ost. nezaps. v obchod. rejstř.	6 292	581	955	2423	589	655	405	684
107 Zem.podnik.-fyz. os. nez. v obchod. rejstř.	2 149	262	841	104	278	268	166	230
111 Veřejná obchodní společnost	276	23	38	165	14	10	11	15
112 Společnost s ručením omezeným	9 800	752	1002	5294	627	789	532	804
113 Společnost komanditní	62	11	11	20	8	9	1	2
117 Nadace	35	-	3	28	1	1	-	2
118 Nadační fond	27	1	1	22	1	2	-	-
121 Akciová společnost	564	42	66	328	34	38	34	22
141 Obecně prospěšná společnost	49	6	5	31	4	2	-	1
145 Společenství vlastníků jednotek	2 341	200	336	1099	106	191	99	310
205 Družstvo	435	43	65	162	54	42	52	17
301 Státní podnik	19	3	2	11	-	2	-	1
325 Organizační složka státu	24	2	2	15	-	1	2	2
331 Příspěvková organizace	612	85	100	134	85	83	50	75
421 Zahraniční osoba	5 819	337	452	2501	477	345	567	1140
501 Odštěpný závod zapsaný v obchod. rejstř.	4	1	-	-	-	1	1	1
601 Vysoká škola	1	-	-	1	-	-	-	-
611 Střední škola	1	-	-	1	-	-	-	-
621 Základní škola	1	-	-	1	-	-	-	-
701 Sdružení (svaz, spolek, společnost, klub aj.)	2 849	307	408	972	282	309	266	305
705 Podnik nebo hosp. zařiz. sdružení	2	-	-	2	-	-	-	-
711 Politická strana, politické hnutí	6	-	-	6	-	-	-	-
721 Církevní organizace	170	15	56	33	25	13	8	20
731 Org. jednotka sdružení	2 575	352	529	581	341	331	205	236
732 Org. jedn. politické strany, polit. hnutí	35	2	3	20	-	-	4	6
741 Stavovská organizace - profesní komora	9	1	2	4	-	-	1	1
745 Komora (s výjimkou profesních komor)	18	2	2	10	-	-	2	2
751 Zájmové sdružení právnických osob	45	2	11	16	5	3	5	3
761 Honební společenstvo	340	46	92	8	70	70	36	18
771 Svazek obcí	59	7	10	4	12	9	7	10
801 Obec (obecní úřad)	501	86	95	1	99	101	68	51
804 Kraj	1	-	-	1	-	-	-	-
921 Mezinárodní organizace a sdružení	3	-	-	3	-	-	-	-

ORGANIZAČNÍ STATISTIKA

Tab. H.2 Počet subjektů zapsaných v RES v Plzeňském kraji a jeho okresech k 31. 3. 2006

(členění podle odvětví převažující činnosti)

	Kraj celkem	v tom okresy:						
		Domaž- lice	Klatovy	Plzeň- město	Plzeň- jih	Plzeň- sever	Roky- cany	Tachov
Celkem	127 706	11 861	19 281	45 328	14 189	15 274	10 058	11 715
A Zemědělství, myslivost, lesnictví	9 218	1 053	2 787	681	1 647	1 320	685	1 045
01 zemědělství, myslivost a související činnosti	6 521	775	1 921	544	1 272	912	484	613
02 lesnictví a související činnost	2 697	278	866	137	375	408	201	432
B Rybolov a chov ryb	66	-	20	12	12	10	3	9
Průmysl celkem (C až E)	16 654	1 751	2 498	4 841	2 265	2 347	1 588	1 364
C Těžba nerostných surovin	37	-	7	8	4	7	6	5
10 těžba uhlí, lignitu a rašeliny	5	-	1	-	-	1	1	2
13 těžba a úprava ostatních rud	1	-	-	1	-	-	-	-
14 těžba a úprava ost. nerostných surovin	31	-	6	7	4	6	5	3
D Zpracovatelský průmysl	16 506	1 742	2 462	4 811	2 239	2 330	1 570	1 352
15 výroba potravinářských výrobků a nápojů	930	91	151	291	121	143	76	57
16 výroba tabákových výrobků	1	-	-	-	-	-	-	1
17 výroba textilií a textilních výrobků	425	92	86	126	34	34	13	40
18 výroba oděvů, zpracov. a barvení kožešin	1 206	127	253	295	188	146	101	96
19 činění a úprava usní, výroba brašnářských a sedlářských výrobků a obuvi	111	19	39	14	10	12	4	13
20 zprac. dřeva, výroba dřevařských, korkových, proutěných a slaměných vyr. kromě nábytku	3 697	397	653	770	574	547	437	319
21 výroba vlákniny, papíru a výrobků z papíru	32	1	1	17	1	5	2	5
22 vydavatelství, tisk a rozmn. nahaných nosičů	484	42	88	233	36	27	35	23
23 výroba koksu, jaderných paliv, raf.zprac.ropy	1	-	-	1	-	-	-	-
24 výroba chem. látek, přípravků, léčiv a chem.vláken	123	7	17	39	21	26	7	6
25 výroba pryžových a plastových výrobků	317	33	30	102	29	44	41	38
26 výroba ostat. nekovových minerálních výrobků	482	70	66	99	68	92	41	46
27 výroba základ. kovů a hutních výrobků	46	1	-	25	5	8	7	-
28 výroba kovových konstrukcí a kovodělných výrobků kromě výroby strojů a zařízení	4 153	469	446	1 239	560	689	481	269
29 výroba a opravy strojů a zařízení j.n.	612	69	105	164	72	106	59	37
30 výroba kancelářských strojů a počítačů	12	-	-	11	-	-	-	1
31 výroba elektrických strojů a zařízení j.n.	1 392	105	155	454	231	197	132	118
32 výroba radiových, televizních a spojových zařízení	204	22	22	84	20	15	13	28
33 výroba zdravotnických, přesných, optických a časoměrných přístrojů	222	32	26	97	22	15	13	17
34 výroba motor. vozidel (kromě motocyklů) výroba přívěsů a návěsů	54	7	6	19	7	3	4	8
35 výroba ostatních dopr. prostředků a zařízení	38	-	4	12	3	7	11	1
36 výroba nábytku; zpracov. průmysl j.n.	1 735	146	279	659	190	183	64	214
37 recyklace druhotných surovin	118	3	6	38	25	21	17	8
E Výroba a rozvod elektřiny, plynu a vody	111	9	29	22	22	10	12	7
40 výroba a rozvod elektřiny, plynu a tepelné energie	86	7	23	18	18	7	8	5
41 shromažďování, úprava a rozvod vody	25	2	6	4	4	3	4	2
F Stavebnictví	14 567	1 247	1 932	4 892	1 852	2 156	1 445	1 043

ORGANIZAČNÍ STATISTIKA

Tab. H.2 Počet subjektů zapsaných v RES v Plzeňském kraji a jeho okresech k 31. 3. 2006

(členění podle odvětví převažující činnosti)

dokončení

	Kraj celkem	v tom okresy:						
		Domaž-lice	Klatovy	Plzeň-město	Plzeň-jih	Plzeň-sever	Roky-cany	Tachov
G Obchod, opravy motor. vozidel a výrobků pro osobní potřebu a převážně pro domácnost	36 441	3 223	4 919	14 134	3 586	4 134	2 765	3 680
50 obchod, opravy a údržba motorových vozidel; maloob. prodej pohonných hmot	2 914	309	414	796	448	474	233	240
51 velkoobchod a zprostředkování obchodu (kromě motorových vozidel)	9 964	752	1 084	4 777	853	1 063	808	627
52 maloobchod (kromě motorových vozidel); opravy výr. pro osobní potřebu a převážně pro domácnost	23 563	2 162	3 421	8 561	2 285	2 597	1 724	2 813
H Ubytování a stravování	7 545	957	1 503	2 195	657	796	557	880
I Doprava, skladování a spoje	4 024	382	537	1 273	512	510	390	420
60 pozemní a potrubní doprava	3 140	315	426	853	442	425	331	348
61 vodní doprava	1	-	-	1	-	-	-	-
62 letecká a kosmická doprava	2	-	-	2	-	-	-	-
63 vedlejší a pomocná činnosti v dopravě; činnosti cestovních kancelářů a agentur	819	63	98	390	66	78	56	68
64 spoje	62	4	13	27	4	7	3	4
J Finanční zprostředkování	4 181	390	623	1 570	406	446	255	491
65 finanční zprostředkování kromě pojišťov. a penzijního financování	80	6	7	48	6	2	9	2
67 pomocné činnosti související s finančním zprostředkováním	4 101	384	616	1 522	400	444	246	489
K Činnosti v oblasti nemovitostí a pronájmu; podnikatelské činnosti	20 307	1 284	2 187	10 506	1 689	1 933	1 227	1 481
70 činnosti v oblasti nemovitostí	4 155	310	557	2 061	232	340	240	415
71 pronájem strojů a přístrojů bez obsluhy, pronájem výrobků pro osobní potřebu a převáž. pro domácnost	279	21	33	137	27	27	15	19
72 činnosti v oblasti výpočetní techniky	1 767	102	195	956	152	168	110	84
73 výzkum a vývoj	38	1	6	22		2	6	1
74 ostatní podnikatelské činnosti	14 068	850	1 396	7 330	1 278	1 396	856	962
L Veřejná správa a obrana; povinné sociální zabezpečení	1 364	226	344	39	261	238	145	111
M Vzdělání	1 604	153	218	718	142	152	105	116
N Zdravotnictví a sociální péče; veterinární činnosti	1 762	156	272	693	157	179	134	171
O Ostatní veřejné, sociální a osobní služby	10 083	1 048	1 470	3 795	1 025	1 063	771	911
90 odstraňování odpadních vod a odpadů, čištění města, sanační a podob. činnosti	284	14	42	106	33	25	35	29
91 činnosti odbor., profes. podobných organizací j. n.	3 021	302	492	1 109	272	285	246	315
92 rekreační, kulturní a sportovní činnosti	2 973	307	409	1 252	280	302	203	220
93 ostatní činnosti	3 805	425	527	1 328	440	451	287	347
99 Exteritoriální organizace a spolky	1	-	-	1	-	-	-	-

ORGANIZAČNÍ STATISTIKA

Tab. H.3 Počet subjektů zapsaných v RES v Plzeňském kraji a jeho okresech k 31. 3. 2006

(členění podle kategorie počtu zaměstnanců)

Počet zaměstnanců	Kraj celkem	v tom okresy:		
		Domažlice	Klatovy	Plzeň-město
Celkem	76 470	11 861	19 281	45 328
Neuvedeno	43 836	6 897	10 913	26 026
0	23 893	3 588	6 350	13 955
1 - 5	5 837	908	1 330	3 599
6 - 9	895	135	210	550
10 - 19	863	132	205	526
20 - 24	234	38	66	130
25 - 49	410	78	99	233
50 - 99	259	43	59	157
100 - 199	139	30	34	75
200 - 249	25	4	3	18
250 - 499	51	6	8	37
500 - 999	17	2	4	11
1 000 - 1 499	4	-	-	4
1 500 - 1 999	1	-	-	1
2 000 - 2 499	3	-	-	3
2 500 - 2 999	1	-	-	1
3 000 - 3 999	2	-	-	2
4 000 - 4 999	-	-	-	-
5 000 - 9 999	-	-	-	-
10000	-	-	-	-

dokončení

Počet zaměstnanců	v tom okresy:			
	Plzeň-jih	Plzeň-sever	Rokycany	Tachov
Celkem	14 189	15 274	10 058	11 715
Neuvedeno	8 046	8 365	5 719	6 841
0	4 840	5 390	3 380	3 657
1 - 5	866	1 004	646	817
6 - 9	147	157	97	114
10 - 19	119	148	100	116
20 - 24	33	39	23	27
25 - 49	64	91	45	63
50 - 99	47	49	25	38
100 - 199	15	22	15	22
200 - 249	3	1	2	6
250 - 499	4	6	6	9
500 - 999	2	1	-	4
1 000 - 1 499	2	1	-	-
1 500 - 1 999	1	-	-	1
2 000 - 2 499	-	-	-	-
2 500 - 2 999	-	-	-	-
3 000 - 3 999	-	-	-	-
4 000 - 4 999	-	-	-	-
5 000 - 9 999	-	-	-	-
10000	-	-	-	-

VYDANÁ STAVEBNÍ POVOLENÍ

Tab. I.1 Vydaná stavební povolení v Plzeňském kraji a jeho okresech v 1. čtvrtletí 2006

	Počet vydaných stavebních povolení celkem		v tom na stavby						
			budovy	v tom				na ochranu životního prostředí	ostatní
	bytové			nebytové					
	skutečnost	index 2006/2005		nová výstavba	změna dokončených staveb	nová výstavba	změna dokončených staveb		
Kraj celkem	1 626	97,8	834	164	298	164	208	274	518
v tom okresy:									
Domažlice	230	130,7	114	17	44	29	24	35	81
Klatovy	232	99,6	126	28	37	28	33	27	79
Plzeň-město	362	107,7	207	25	84	31	67	14	141
Plzeň-jih	238	81,8	115	27	47	20	21	53	70
Plzeň-sever	257	91,1	100	34	26	20	20	85	72
Rokycany	188	96,9	99	22	39	19	19	46	43
Tachov	119	79,3	73	11	21	17	24	14	32

Tab. I.2 Orientační hodnota staveb, na něž byla vydána stavební povolení v Plzeňském kraji a jeho okresech v 1. čtvrtletí 2006

	Orientační hodnota staveb celkem		v tom v mil. Kč							Průměrná hodnota na jedno stavební povolení v tis. Kč
			budovy	v tom				na ochranu životního prostředí	ostatní	
	bytové			nebytové						
	skutečnost v mil. Kč	index 2006/2005		nová výstavba	změna dokončených staveb	nová výstavba	změna dokončených staveb			
Kraj celkem	4 191	144,7	3 260	732	193	2 048	287	137	794	2 577,5
v tom okresy:										
Domažlice	237	112,3	151	39	31	57	24	1	85	1 030,4
Klatovy	355	55,3	250	115	24	71	40	25	80	1 530,2
Plzeň-město	2 680	242,3	2 174	340	55	1 708	71	39	467	7 403,3
Plzeň-jih	213	104,9	186	78	21	22	65	15	12	895,0
Plzeň-sever	192	77,1	152	86	21	23	22	15	25	747,1
Rokycany	264	110,0	211	50	17	115	29	16	37	1 404,3
Tachov	250	102,0	136	24	24	52	36	26	88	2 100,8

VYDANÁ STAVEBNÍ POVOLENÍ

Tab. I.3 Vydaná stavební povolení podle krajů v 1. čtvrtletí 2006

	Počet vydaných stavebních povolení celkem		v tom na stavby						
			budovy	v tom				na ochranu životního prostředí	ostatní
	bytové			nebytové					
	skutečnost	index 2006/2005		nová výstavba	změna dokončených staveb	nová výstavba	změna dokončených staveb		
Česká republika	25 349	92,9	13 669	3 085	5 810	1 641	3 133	5 068	6 612
v tom kraje:									
Hl. město Praha	2 314	86,6	1 735	99	1 297	24	315	226	353
Středočeský	4 505	90,4	2 134	884	698	222	330	1 093	1 278
Jihočeský	1 867	95,3	975	220	297	154	304	294	598
Plzeňský	1 626	97,8	834	164	298	164	208	274	518
Karlovarský	748	84,7	407	65	169	46	127	152	189
Ústecký	1 447	92,4	889	154	349	134	252	237	321
Liberecký	872	92,9	365	100	121	60	84	160	347
Královéhradecký	1 196	78,2	626	131	283	78	134	257	313
Pardubický	993	93,0	591	199	204	72	116	213	189
Vysočina	1 253	92,5	719	156	212	155	196	239	295
Jihomoravský	3 478	101,9	1 775	409	804	204	358	996	707
Olomoucký	1 421	93,0	714	150	268	95	201	294	413
Zlínský	1 229	104,9	617	123	241	91	162	282	330
Moravskoslezský	2 143	94,5	1 221	231	567	126	297	333	589
ostatní (územně nerozděleno)	257	93,5	67	-	2	16	49	18	172

Tab. I.4 Orientační hodnota staveb, na něž byla vydána stavební povolení podle krajů v 1. čtvrtletí 2006

	Orientační hodnota staveb celkem		v tom v mil. Kč							Průměrná hodnota na jedno stavební povolení v tis. Kč
			budovy	v tom				na ochranu životního prostředí	ostatní	
	bytové			nebytové						
	skutečnost v mil. Kč	index 2006/2005		nová výstavba	změna dokončených staveb	nová výstavba	změna dokončených staveb			
Česká republika	64 862	89,1	40 155	15 852	5 582	9 932	8 789	5 640	19 067	2 558,8
v tom kraje:										
Hl. město Praha	6 111	55,8	5 457	3 214	1 164	180	899	140	514	2 640,9
Středočeský	9 162	111,3	7 182	4 218	710	1 368	886	640	1 340	2 033,7
Jihočeský	4 251	160,3	2 221	708	259	779	475	1 341	689	2 276,9
Plzeňský	4 191	144,7	3 260	732	193	2 048	287	137	794	2 577,5
Karlovarský	1 349	87,9	917	225	106	324	262	126	306	1 803,5
Ústecký	3 189	105,2	2 050	486	269	679	616	151	988	2 203,9
Liberecký	1 530	102,3	881	309	63	118	391	322	327	1 754,6
Královéhradecký	2 520	90,9	1 901	456	244	541	660	207	412	2 107,0
Pardubický	2 060	103,4	1 329	637	212	256	224	269	462	2 074,5
Vysočina	2 781	99,8	2 041	494	202	845	500	210	530	2 219,5
Jihomoravský	6 956	115,2	5 482	2 291	732	1 241	1 218	621	853	2 000,0
Olomoucký	2 581	103,1	1 711	602	480	202	427	359	511	1 816,3
Zlínský	2 472	89,8	1 783	711	343	492	237	171	518	2 011,4
Moravskoslezský	4 689	113,8	2 972	769	603	600	1 000	367	1 350	2 188,1
ostatní (územně nerozděleno)	11 020	57,9	968	-	2	259	707	579	9 473	42 879,4

BYTOVÁ VÝSTAVBA

Tab. J.1 Počet bytů podle stadia rozestavěnosti v Plzeňském kraji a jeho okresech v 1. čtvrtletí 2006

	Zahájené byty		Dokončené byty		Rozestavěné byty k 31. 3. 2006	
	skutečnost	index 2006/2005	skutečnost	index 2006/2005	skutečnost	index 2006/2005
Kraj celkem	436	103,1	493	171,2	9 433	99,6
v tom okresy:						
Domažlice	29	34,5	22	244,4	1 406	92,5
Klatovy	94	51,6	85	144,1	1 161	107,5
Plzeň-město	171	6,11x	238	5,29x	1 913	95,9
Plzeň-jih	34	69,4	63	143,2	1 796	98,6
Plzeň-sever	40	105,3	59	89,4	1 485	100,2
Rokycany	37	168,2	11	20,0	862	116,2
Tachov	31	155,0	15	150,0	810	97,0

Tab. J.2 Počet bytů podle druhu stavby a stadia rozestavěnosti v Plzeňském kraji a jeho okresech v 1. čtvrtletí 2006

	Byty celkem		v tom							Moderni- zace bytového fondu
			stavby pro bydlení				domy s pečovat. službou, penziony	nebytové stavby (budovy)	stavebně upravené nebytové prostory	
	skutečnost	index 2006/2005	rodinné domy	bytové domy	nástavby, přístavby a vestavby k	rodinným domům				
	Zahájené byty									
Kraj celkem	436	103,1	159	181	32	36	-	17	11	134
v tom okresy:										
Domažlice	29	34,5	17	-	4	6	-	2	-	6
Klatovy	94	51,6	27	51	3	-	-	8	5	28
Plzeň-město	171	6,11x	19	130	4	18	-	-	-	54
Plzeň-jih	34	69,4	28	-	5	-	-	1	-	21
Plzeň-sever	40	105,3	34	-	6	-	-	-	-	11
Rokycany	37	168,2	23	-	7	-	-	1	6	9
Tachov	31	155,0	11	-	3	12	-	5	-	5
	Dokončené byty									
Kraj celkem	493	171,2	185	204	28	7	13	9	47	164
v tom okresy:										
Domažlice	22	244,4	21	-	1	-	-	-	-	44
Klatovy	85	144,1	37	-	2	-	-	1	45	4
Plzeň-město	238	5,29x	24	190	10	7	6	-	1	75
Plzeň-jih	63	143,2	39	14	5	-	-	4	1	14
Plzeň-sever	59	89,4	42	-	6	-	7	4	-	18
Rokycany	11	20,0	11	-	-	-	-	-	-	1
Tachov	15	150,0	11	-	4	-	-	-	-	8

BYTOVÁ VÝSTAVBA

Tab. J.3 Počet bytů podle druhu stavby a stadia rozestavěnosti podle krajů v 1. čtvrtletí 2006

	Byty celkem		v tom							Moderni- zace bytového fondu
			stavby pro bydlení				domy s pečovat. službou, penziony	nebytové stavby (budovy)	stavebně upravené nebytové prostory	
	skutečnost	index 2006/2005	rodinné domy	bytové domy	nástavby, přístavby a vestavby k					
					rodinným domům	bytovým domům				
Zahájené byty										
Česká republika	9 117	105,5	3 534	3 460	508	497	312	486	320	7 045
v tom kraje:										
Hl. město Praha	1 836	111,5	339	1 285	16	172	-	23	1	1 498
Středočeský	1 935	104,6	1 023	621	93	5	-	77	116	318
Jihočeský	395	76,0	247	56	37	22	1	27	5	353
Plzeňský	436	103,1	159	181	32	36	-	17	11	134
Karlovarský	165	72,7	61	51	11	20	5	15	2	145
Ústecký	407	106,0	156	75	15	32	15	67	47	236
Liberecký	170	85,9	105	29	9	10	-	13	4	22
Královéhradecký	317	73,9	136	73	21	57	1	22	7	247
Pardubický	334	86,1	200	89	19	12	-	4	10	142
Vysočina	307	103,4	164	41	33	20	12	29	8	87
Jihomoravský	1 364	126,6	420	542	76	58	101	132	35	899
Olomoucký	409	95,1	167	97	29	7	49	12	48	2 475
Zlínský	455	126,0	119	224	35	5	51	18	3	137
Moravskoslezský	587	141,8	238	96	82	41	77	30	23	352
Dokončené byty										
Česká republika	6 929	107,4	2 899	2 561	490	370	113	122	374	5 174
v tom kraje:										
Hl. město Praha	1 206	113,9	121	872	13	83	-	33	84	1 113
Středočeský	1 529	117,3	827	448	87	76	-	22	69	526
Jihočeský	403	135,7	211	123	32	26	-	1	10	400
Plzeňský	493	171,2	185	204	28	7	13	9	47	164
Karlovarský	117	50,6	58	-	5	2	-	3	49	174
Ústecký	488	214,0	117	329	12	19	-	4	7	91
Liberecký	140	54,5	97	14	3	1	-	4	21	60
Královéhradecký	258	73,9	150	65	28	4	-	5	6	137
Pardubický	240	90,9	141	40	32	13	-	5	9	160
Vysočina	313	96,0	157	105	35	12	-	-	4	117
Jihomoravský	897	112,0	357	241	91	96	88	17	7	1 071
Olomoucký	306	139,1	130	120	23	10	12	6	5	650
Zlínský	173	47,5	126	-	30	7	-	4	6	115
Moravskoslezský	366	78,9	222	-	71	14	-	9	50	396
Rozestavěné byty k 31. 3. 2006										
Česká republika	157 390	105,7	75 132	31 472	30 656	7 995	2 403	5 411	4 321	49 105
v tom kraje:										
Hl. město Praha	18 339	109,5	2 993	11 051	1 172	2 315	82	534	192	10 781
Středočeský	30 902	113,4	19 249	4 221	4 836	447	261	1 116	772	4 003
Jihočeský	14 296	101,6	7 651	1 664	3 672	502	91	328	388	1 917
Plzeňský	9 433	99,6	5 051	1 422	1 940	313	105	182	420	1 742
Karlovarský	3 907	92,8	1 260	892	441	567	137	296	314	1 661
Ústecký	6 554	102,2	2 763	646	1 382	695	102	543	423	1 821
Liberecký	5 646	100,5	2 830	1 013	1 107	338	88	99	171	403
Královéhradecký	6 210	110,3	3 137	915	1 041	358	254	236	269	2 600
Pardubický	6 872	104,8	3 270	1 375	1 427	233	272	138	157	1 684
Vysočina	7 855	102,0	4 112	747	2 353	205	54	226	158	723
Jihomoravský	18 700	107,9	8 799	4 272	3 620	703	263	791	252	9 473
Olomoucký	9 896	105,7	4 899	1 414	1 977	811	199	301	295	4 694
Zlínský	8 050	105,6	3 622	1 312	2 167	213	270	278	188	2 271
Moravskoslezský	10 730	98,3	5 496	528	3 521	295	225	343	322	5 332

ZEMĚDĚLSTVÍ

Tab. K.1 Výroba masa v jatečné hmotnosti v krajích České republiky v 1. čtvrtletí 2006

(subjekty se sídlem na území kraje)

	Maso celkem	v tom					
		hovězí a telecí	z toho telecí	vepřové	skopové	jehněčí	koňské
Výroba masa v tunách							
Česká republika	102 297	19 954	126	82 301	6	16	19
v tom kraj:							
Hl. m. Praha a Středočeský	14 081	2 398	22	11 676	2	2	3
Jihočeský	14 133	2 718	15	11 409	1	5	0
Pízeňský	7 859	1 977	5	5 879	0	0	2
Karlovarský	1 199	181	2	1 018	-	-	1
Ústecký	3 747	674	1	3 068	2	2	0
Liberecký	1 109	387	1	720	0	-	0
Královéhradecký	6 668	1 459	10	5 205	0	1	3
Pardubický	7 453	2 790	38	4 660	1	2	0
Vysočina	11 794	2 641	13	9 150	0	1	2
Jihomoravský	13 406	1 347	6	12 055	0	1	2
Olomoucký	8 086	957	4	7 127	-	0	1
Zlínský	4 773	1 514	8	3 255	0	0	4
Moravskoslezský	7 991	911	2	7 079	-	1	1
index 2006/2005 v %							
Česká republika	98,8	99,3	75,1	98,7	47,2	35,4	103,0
v tom kraj:							
Hl. m. Praha a Středočeský	99,3	101,6	103,7	98,9	27,1	39,5	315,0
Jihočeský	100,8	106,7	106,3	99,6	37,4	67,9	121,0
Pízeňský	109,7	97,3	119,5	114,7	13,0	7,4	101,0
Karlovarský	90,8	82,7	99,5	92,3	x	x	x
Ústecký	101,7	129,3	67,7	97,2	219,6	51,8	22,0
Liberecký	67,0	80,6	19,9	61,4	205,0	x	61,0
Královéhradecký	85,1	92,5	96,5	83,3	161,4	19,9	177,0
Pardubický	93,2	106,0	88,8	87,1	63,1	23,7	30,0
Vysočina	111,1	92,6	88,6	117,9	28,4	48,2	58,0
Jihomoravský	105,6	90,1	28,8	107,8	138,8	17,3	108,0
Olomoucký	90,8	94,8	67,1	90,3	x	34,8	x
Zlínský	100,9	99,5	39,4	101,5	23,1	13,5	91,0
Moravskoslezský	91,5	107,3	22,4	89,8	x	786,6	40,0

ZEMĚDĚLSTVÍ

Tab. K.2 Celkový prodej rostlinných výrobků v krajích České republiky v 1. čtvrtletí 2006

(podniky nad 10 ha zemědělské půdy se sídlem na území kraje)

tuny

	Obiloviny celkem	z toho:				Luštěniny celkem
		pšenice	ječmen	žito	kukuřice na zmo	
Česká republika	893 865	475 504	265 948	33 440	96 547	13 885
v tom kraj:						
Hl. m. Praha	4 013	682	3 237	-	-	60
Středočeský	149 738	83 613	45 211	8 775	9 645	1 492
Jihočeský	68 704	43 414	13 803	4 482	1 907	752
Pízeňský	42 302	22 860	14 627	2 000	288	107
Karlovarský	11 068	7 421	2 648	509	-	-
Ústecký	43 033	23 819	16 322	921	1 827	512
Liberecký	13 108	7 947	3 511	872	-	189
Královéhradecký	78 840	51 871	15 864	2 024	6 991	1 403
Pardubický	57 001	29 602	17 101	1 202	7 284	1 368
Vysočina	108 635	52 089	40 588	9 534	3 852	4 379
Jihomoravský	154 374	64 905	37 053	1 688	50 058	2 166
Olomoucký	79 138	45 446	26 927	952	4 511	621
Zlínský	41 057	23 232	10 257	81	6 985	706
Moravskoslezský	42 854	18 603	18 799	400	3 199	130

dokončení

	Brambory konzumní	Brambory sadbové	Cukrovka technická	Řepka	Zelenina	Ovoce
Česká republika	74 958	16 092	27 543	36 138	13 869	16 313
v tom kraj:						
Hl. m. Praha	-	-	-	1 968	-	-
Středočeský	10 165	2 197	5 843	7 684	3 833	6 320
Jihočeský	10 254	1 018	-	5 389	224	239
Pízeňský	1 184	400	-	2 474	-	14
Karlovarský	76	-	-	99	-	-
Ústecký	153	-	-	1 250	216	736
Liberecký	124	-	-	320	163	597
Královéhradecký	3 085	402	-	3 567	270	2 652
Pardubický	6 646	1 706	21 700	3 855	1 008	992
Vysočina	40 482	10 100	-	5 494	-	-
Jihomoravský	920	26	-	3 159	3 721	1 521
Olomoucký	144	-	-	34	102	3 242
Zlínský	-	-	-	55	165	-
Moravskoslezský	1 725	243	-	790	4 167	-

PRŮMYSL

Tab. L.1 Průměrný evidenční počet zaměstnanců a průměrná měsíční mzda v průmyslových podnicích se 100 a více zaměstnanci v členění podle OKEČ v 1. čtvrtletí 2006

(podniky se sídlem v Plzeňském kraji)

	Počet podnik. subjektů	Prům. evid. počet zaměstnanců			Průměrná měsíční mzda		
		skutečnost (osob)			skutečnost v Kč		
		ve sledovaném období	ve st. období předch. r.	index 2006/2005	ve sledovaném období	ve st. období předch. r.	index 2006/2005
Kraj celkem	183	60 318	59 217	101,9	18 103	17 138	105,6
z toho :							
C Těžba nerostných surovin	3	270	162	166,5	17 187	15 565	110,4
CB Těžba ostatních nerost. surovin	3	270	162	166,5	17 187	15 565	110,4
D Zpracovatelský průmysl	173	58 043	56 493	102,7	18 012	16 899	106,6
DA Výroba potravin. výrobků a nápojů, tabákových výrobků	19	5 814	5 614	103,6	20 967	20 292	103,3
DB Výroba textilií, text. a oděv. výrobků	5	490	836	58,6	11 861	10 293	115,2
DD Zprac.dřeva, výroba dřev. výrobků	7	1 688	1 641	102,8	15 968	15 910	100,4
DE Výroba vlákniny, papíru a vyr. z papíru	3	758	749	101,2	18 895	18 423	102,6
DH Výroba pryž. a plast. výrobků	22	7 394	6 606	111,9	17 069	16 506	103,4
DI Výroba ost. nekov. minerál. výrobků	10	4 901	5 163	94,9	18 479	17 468	105,8
DJ Výroba základ. kovů, hut. a kovod. vyr.	26	6 773	6 704	101,0	20 506	18 940	108,3
DK Výroba a opravy strojů a zařízení j.n.	24	5 816	5 864	99,2	20 101	19 306	104,1
DL Výroba el. a optic. přístrojů a zařízení	29	16 128	15 742	102,5	15 735	14 368	109,5
DM Výroba dopr. prostřed. a zařízení	20	7 182	6 385	112,5	18 588	17 292	107,5
DN Zprac. průmysl jinde neuvedený	7	974	981	99,4	14 558	13 124	110,9
E Výroba a rozvod elekt., plynu a vody	7	2 005	2 562	78,3	20 864	22 514	92,7

Tab. L.2 Tržby za prodej vlastních výrobků a služeb v průmyslových podnicích se 100 a více zaměstnanci v členění podle OKEČ v 1. čtvrtletí 2006

(podniky se sídlem v Plzeňském kraji)

	Počet podnik. subjektů	Tržby za prodej vlastních výrobků a služeb					
		celkem			z toho: za prodej vlastních výrobků a služeb průmyslové povahy		
		skutečnost v tis. Kč			skutečnost v tis. Kč		
		ve sledovaném období	ve st. období předch. r.	index 2006/2005	ve sledovaném období	ve st. období předch. r.	index 2006/2005
Kraj celkem	183	36 716 505	27 411 626	133,9	35 747 635	26 997 982	132,4
z toho :							
C Těžba nerostných surovin	3	213 879	120 705	177,2	41 999	16 465	255,1
CB Těžba ostatních nerost. surovin	3	213 879	120 705	177,2	41 999	16 465	255,1
D Zpracovatelský průmysl	173	34 886 282	25 065 271	139,2	34 205 976	24 867 687	137,6
DA Výroba potravin. výrobků a nápojů, tabákových výrobků	19	5 116 422	4 522 240	113,1	5 047 359	4 446 723	113,5
DB Výroba textilií, text. a oděv. výrobků	5	49 509	95 473	51,9	49 055	94 888	51,7
DD Zprac.dřeva, výroba dřev. výrobků	7	981 915	910 690	107,8	980 481	910 067	107,7
DE Výroba vlákniny, papíru a vyr. z papíru	3	323 182	265 662	121,7	322 126	265 662	121,3
DH Výroba pryž. a plast. výrobků	22	3 467 148	2 809 726	123,4	3 458 072	2 805 355	123,3
DI Výroba ost. nekov. minerál. výrobků	10	1 997 121	1 958 443	102,0	1 996 308	1 956 169	102,1
DJ Výroba základ. kovů, hut. a kovod. vyr.	26	3 561 960	2 559 412	139,2	3 452 707	2 511 723	137,5
DK Výroba a opravy strojů a zařízení j.n.	24	3 002 110	1 689 858	177,7	2 724 625	1 645 785	165,6
DL Výroba el. a optic. přístrojů a zařízení	29	10 867 964	6 687 460	162,5	10 831 028	6 675 409	162,3
DM Výroba dopr. prostřed. a zařízení	20	5 035 389	3 072 648	163,9	4 863 144	3 064 055	158,7
DN Zprac. průmysl jinde neuvedený	7	375 151	377 745	99,3	374 542	376 985	99,4
E Výroba a rozvod elekt., plynu a vody	7	1 616 344	2 225 650	72,6	1 499 660	2 113 830	70,9

PRŮMYSL

**Tab. L.3 Průměrný evidenční počet zaměstnanců a průměrná měsíční mzda
v průmyslových podnicích se 100 a více zaměstnanci v 1. čtvrtletí 2006**
(členění podle sídla kraje podniku)

	Počet podnik. subjektů	Průměrný evidenční počet zaměstnanců			Průměrná měsíční mzda		
		skutečnost (osob)		index 2006/2005	skutečnost v Kč		index 2006/2005
		ve sledovaném období	ve st.období předch. r.		ve sledovaném období	ve st.období předch. r.	
Česká republika	2 493	890 815	871 909	102,2	18 815	17 636	106,7
v tom:							
Hl.m.Praha	232	82 037	79 750	102,9	24 903	23 189	107,4
Středočeský	236	99 765	96 315	103,6	21 240	19 767	107,5
Jihočeský	163	48 739	50 458	96,6	17 241	16 151	106,7
Plzeňský	183	60 318	59 217	101,9	18 103	17 138	105,6
Karlovarský	93	25 904	26 818	96,6	16 332	15 674	104,2
Ústecký	173	63 410	63 283	100,2	18 969	18 169	104,4
Liberecký	124	53 427	48 088	111,1	18 435	17 180	107,3
Královéhradecký	170	51 302	52 104	98,5	16 879	16 286	103,6
Pardubický	135	47 482	48 516	97,9	16 937	15 670	108,1
Vysočina	151	53 398	47 840	111,6	17 790	16 419	108,4
Jihomoravský	277	80 451	78 248	102,8	16 914	15 746	107,4
Olomoucký	166	54 137	53 113	101,9	16 280	15 205	107,1
Zlínský	181	50 208	49 397	101,6	16 973	15 909	106,7
Moravskoslezský	210	120 237	118 761	101,2	19 474	18 335	106,2

**Tab. L.4 Tržby za prodej vlastních výrobků a služeb v průmyslových podnicích
se 100 a více zaměstnanci v členění podle OKEČ v 1. čtvrtletí 2006**
(členění podle kraje sídla podniku)

	Počet podnik. subjektů	Tržby za prodej vlastních výrobků a služeb					
		celkem			z toho: za prodej vlastních výrobků a služeb průmyslové povahy		
		skutečnost v tis. Kč		index 2006/2005	skutečnost v tis.Kč		index 2006/2005
		ve sledovaném období	ve st.období předch. r.		ve sledovaném období	ve st.období předch. r.	
Česká republika	2 493	618 796 871	538 388 117	114,9	605 994 251	524 695 041	115,5
v tom:							
Hl.m.Praha	232	74 319 596	62 966 778	118,0	73 145 206	61 879 231	118,2
Středočeský	236	119 943 570	97 027 129	123,6	119 363 572	96 569 721	123,6
Jihočeský	163	26 677 426	29 656 313	90,0	22 758 222	23 091 997	98,6
Plzeňský	183	36 716 505	27 411 626	133,9	35 747 635	26 997 982	132,4
Karlovarský	93	9 842 727	9 104 318	108,1	9 454 709	8 727 764	108,3
Ústecký	173	55 763 123	50 774 770	109,8	54 663 277	49 807 942	109,7
Liberecký	124	28 819 535	24 110 562	119,5	28 666 749	23 915 901	119,9
Královéhradecký	170	23 031 024	22 632 242	101,8	22 559 633	22 264 452	101,3
Pardubický	135	38 317 194	30 585 248	125,3	37 858 238	30 162 936	125,5
Vysočina	151	26 473 028	20 786 044	127,4	26 237 779	20 593 936	127,4
Jihomoravský	277	38 342 026	33 670 732	113,9	37 753 171	33 217 497	113,7
Olomoucký	166	23 558 578	20 568 786	114,5	23 211 825	20 228 798	114,7
Zlínský	181	29 842 944	27 308 776	109,3	29 419 599	27 026 124	108,9
Moravskoslezský	210	87 149 595	81 784 793	106,6	85 154 636	80 210 760	106,2

STAVEBNICTVÍ

Tab. M.1 Základní stavební výroba, zaměstnanci a mzdy ve stavebních podnicích s 20 a více zaměstnanci a se sídlem v Plzeňském kraji v 1. čtvrtletí 2006

	Průměrný počet podniků	Základní stavební výroba (ZSV)		Průměrný evidenční počet zaměstnanců		Průměrná měsíční mzda zaměstnance		Produktivita práce ze ZSV celkem	
		skutečnost v tis. Kč b. c.	index 2006/2005	skutečnost (fyz. osoby)	index 2006/2005	skutečnost v Kč	index 2006/2005	skutečnost v Kč b. c.	index 2006/2005
Kraj celkem	132	1 432 383	108,5	7 000	92,4	15 908	106,7	204 626	117,5
v tom okresy:									
Domažlice	14	96 241	115,8	533	88,3	16 773	125,6	180 678	131,1
Klatovy	13	129 827	123,8	987	103,7	14 858	100,1	131 493	119,4
Plzeň-město	75	775 146	100,9	3 825	90,4	15 971	104,7	202 670	111,6
Plzeň-jih	16	341 135	128,9	1 133	108,6	17 265	105,9	301 090	118,7
Plzeň-sever	9	58 874	95,0	321	77,0	13 576	110,5	183 408	123,4
Rokycany	3	12 741	70,2	75	44,5	14 902	111,9	169 880	157,9
Tachov	2	18 419	99,3	126	78,0	12 916	112,2	145 797	127,4

Tab. M.2 Stavební práce podle dodavatelských smluv ve stavebních podnicích s 20 a více zaměstnanci a se sídlem v Plzeňském kraji v 1. čtvrtletí 2006

	Stavební práce podle dodavatelských smluv ("S")				Produktivita práce z "S" celkem v Kč b. c.
	celkem		z toho v tuzemsku		
	skutečnost v tis. Kč b. c.	index 2006/2005	skutečnost v tis. Kč b. c.	index 2006/2005	
Kraj celkem	1 362 287	89,3	1 353 167	90,9	194 612
v tom okresy:					
Domažlice	88 931	107,3	88 914	107,3	166 954
Klatovy	336 646	128,5	336 621	128,5	340 965
Plzeň-město	731 370	90,1	730 948	90,1	191 225
Plzeň-jih	112 095	41,2	103 462	43,6	98 936
Plzeň-sever	55 146	90,0	55 146	91,3	171 794
Rokycany	15 902	113,5	15 879	113,3	212 027
Tachov	22 197	105,6	22 197	105,6	175 702

Tab. M.3 Stavební práce podle dodavatelských smluv v tuzemsku ve stavebních podnicích s 20 a více zaměstnanci a se sídlem v Plzeňském kraji v 1. čtvrtletí 2006

	Stavební práce podle dodavatelských smluv v tuzemsku podle druhů prací v běžných cenách						Nová výstavba, rekonstrukce a modernizace			
	nová výstavba a rekonstrukce a modernizace		opravy a údržba		ostatní práce		pozemní stavitelství		inženýrské stavitelství	
	skutečnost v tis. Kč	index 2006/2005	skutečnost v tis. Kč	index 2006/2005	skutečnost v tis. Kč	index 2006/2005	skutečnost v tis. Kč	index 2006/2005	skutečnost v tis. Kč	index 2006/2005
Kraj celkem	1 103 376	104,0	234 535	77,6	15 256	12,1	927 119	118,9	176 257	62,6
v tom okresy:										
Domažlice	77 512	115,4	11 228	72,3	174	92,6	70 349	128,0	7 163	58,6
Klatovy	262 282	168,9	74 104	69,5	235	546,5	245 548	187,3	16 734	69,0
Plzeň-město	580 523	93,3	137 323	82,3	13 102	57,4	449 742	98,6	130 781	79,0
Plzeň-jih	97 846	76,8	5 616	66,0	0	0,0	86 911	151,8	10 935	15,6
Plzeň-sever	49 224	89,5	4 380	104,9	1 542	128,1	39 080	82,1	10 144	137,0
Rokycany	14 811	106,0	865	2 276,3	203	0,0	14 311	117,2	500	28,4
Tachov	21 178	103,2	1 019	203,0	0	0,0	21 178	103,2	0	0,0

STAVEBNICTVÍ

Tab. M.4 Základní stavební výroba, zaměstnanci a mzdy ve stavebních podnicích s 20 a více zaměstnanci a se sídlem na území kraje v 1. čtvrtletí 2006

	Průměrný počet podniků	Základní stavební výroba (ZSV)		Průměrný evidenční počet zaměstnanců		Průměrná měsíční mzda zaměstnance		Produktivita práce ze ZSV celkem	
		skutečnost v tis. Kč b. c.	index 2006/2005	skutečnost (fyz. osoby)	index 2006/2005	skutečnost v Kč	index 2006/2005	skutečnost v Kč b. c.	index 2006/2005
Česká republika	2 378	31 658 920	105,9	153 754	101,2	17 831	106,3	205 907	104,6
v tom kraje:									
Hl. město Praha	359	10 408 083	102,3	36 599	102,1	24 377	107,4	284 382	100,2
Středočeský	206	2 104 831	110,4	11 149	104,1	16 485	106,6	188 797	106,1
Jihočeský	161	1 526 603	115,2	8 698	98,8	15 444	107,5	175 505	116,6
Plzeňský	132	1 432 383	108,5	7 000	92,4	15 908	106,7	204 626	117,5
Karlovarský	49	365 071	72,4	2 464	89,9	14 540	102,9	148 162	80,5
Ústecký	204	2 111 484	104,7	11 610	101,2	15 534	106,9	181 868	103,5
Liberecký	75	876 871	95,6	3 517	95,3	15 995	106,3	249 300	100,3
Královéhradecký	115	958 932	103,0	5 601	95,5	14 858	106,2	171 217	107,9
Pardubický	129	1 126 786	121,3	7 942	110,4	14 614	106,9	141 883	109,9
Vysočina	111	1 143 041	121,7	6 730	98,9	14 617	108,8	169 851	123,1
Jihomoravský	298	4 503 581	119,4	21 613	111,7	18 964	124,4	208 370	106,9
Olomoucký	122	900 198	62,5	5 898	73,1	13 838	65,8	152 628	85,4
Zlínský	160	1 519 234	115,3	8 865	108,9	14 342	98,3	171 381	105,9
Moravskoslezský	258	2 681 822	111,5	16 068	102,7	14 386	104,9	166 901	108,6

Tab. M.5. Stavební práce podle dodavatelských smluv ve stavebních podnicích s 20 a více zaměstnanci a se sídlem na území kraje v 1. čtvrtletí 2006

	Stavební práce podle dodavatelských smluv ("S")		Stavební práce podle dodavatelských smluv ("S")				Produktivita práce z "S" celkem v Kč b. c.
			v tuzemsku		v zahraničí		
	skutečnost v tis. Kč b. c.	index 2006/2005	skutečnost v tis. Kč b. c.	index 2006/2005	skutečnost v tis. Kč b. c.	index 2006/2005	
Česká republika	41 961 907	101,2	41 063 581	100,3	898 326	172,6	272 916
v tom kraje:							
Hl. město Praha	16 702 074	99,6	16 626 135	100,0	75 939	52,8	456 353
Středočeský	2 561 582	86,8	2 538 026	86,8	23 556	90,0	229 766
Jihočeský	1 734 088	115,5	1 730 409	115,2	3 679	15,5x	199 359
Plzeňský	1 362 287	89,3	1 353 167	90,9	9 120	25,6x	194 612
Karlovarský	449 951	76,7	435 437	75,9	14 514	116,8	182 610
Ústecký	2 479 431	112,0	2 473 652	111,9	5 779	184,3	213 560
Liberecký	921 700	68,5	900 565	68,6	21 135	64,0	262 045
Královéhradecký	1 301 501	114,0	1 300 357	114,1	1 144	48,0	232 383
Pardubický	1 232 187	125,2	1 202 458	124,6	29 729	155,6	155 155
Vysočina	1 245 844	117,6	1 237 804	117,5	8 040	142,5	185 127
Jihomoravský	6 115 961	121,1	5 585 395	112,7	530 566	5,4x	282 972
Olomoucký	1 126 630	64,4	1 120 207	66,2	6 423	11,0	191 019
Zlínský	1 655 477	112,3	1 621 862	112,4	33 615	108,6	186 750
Moravskoslezský	3 073 194	98,8	2 938 107	96,0	135 087	261,3	191 258

STAVEBNICTVÍ

Tab. M.6 Stavební práce podle dodavatelských smluv v tuzemsku ve stavebních podnicích s 20 a více zaměstnanci a se sídlem na území kraje v 1. čtvrtletí 2006

	Stavební práce podle dodavatelských smluv v tuzemsku podle druhů prací v běžných cenách						Nová výstavba, rekonstrukce a modernizace			
	nová výstavba a rekonstrukce a modernizace		opravy a údržba		ostatní práce		pozemní stavitelství		inženýrské stavitelství	
	skutečnost v tis. Kč	index 2006/2005	skutečnost v tis. Kč	index 2006/2005	skutečnost v tis. Kč	index 2006/2005	skutečnost v tis. Kč	index 2006/2005	skutečnost v tis. Kč	index 2006/2005
Česká republika	36 618 722	100,6	4 117 928	103,4	326 931	57,9	24 891 776	101,3	11 726 946	99,2
v tom kraje:										
Hl. město Praha	15 602 302	99,6	1 003 747	109,3	20 086	46,3	8 851 323	98,0	6 750 979	101,7
Středočeský	2 210 839	84,6	315 277	103,5	11 910	216,7	1 751 110	83,1	459 729	91,0
Jihočeský	1 524 699	115,5	187 997	107,2	17 713	307,7	1 248 134	112,7	276 565	129,7
Plzeňský	1 103 376	104,0	234 535	77,6	15 256	12,1	927 119	118,9	176 257	62,6
Karlovarský	349 385	80,1	75 529	57,0	10 523	202,0	291 661	78,4	57 724	90,1
Ústecký	1 795 569	115,2	557 016	107,7	121 067	89,5	1 252 666	98,5	542 903	189,2
Liberecký	810 634	66,5	89 593	96,7	338	44,8	728 918	71,7	81 716	40,4
Královéhradecký	1 174 498	116,1	111 029	102,8	14 830	75,7	1 084 100	117,9	90 398	97,7
Pardubický	997 570	123,5	195 524	126,1	9 364	363,8	681 854	120,8	315 716	130,0
Vysočina	1 057 705	122,8	177 860	93,4	2 239	150,5	838 975	119,4	218 730	137,5
Jihomoravský	5 163 341	112,6	373 574	110,6	48 480	166,1	3 615 922	109,1	1 547 419	121,7
Olomoucký	1 029 116	64,8	86 692	92,3	4 399	46,2	922 116	103,5	107 000	15,3
Zlínský	1 400 838	109,0	215 990	148,9	5 034	38,4	1 256 018	114,6	144 820	76,5
Moravskoslezský	2 398 850	100,7	493 565	96,9	45 692	27,3	1 441 860	102,4	956 990	98,2

CENY

**Tab. N.1 Průměrné ceny vybraných výrobků zemědělských výrobců
v České republice v březnu 2006**

v Kč

Název reprezentanta	Měřicí jednotka	Česká republika	Hl. m. Praha	Středo-český	Jihočeský	Plzeňský	Karlovarský	Ústecký	Liberecký
Pšenice potravinářská	1 tuna	2 937	.	2 974	2 977	.	.	2 930	.
Pšenice krmná	1 tuna	2 309	.	2 327	2 224	2 525	.	2 318	.
Ječmen sladovnický	1 tuna	3 205	.	3 178	3 293	3 433	.	2 975	.
Brambory konzumní	1 tuna	3 404	.	3 262	3 257
Býci jateční tř.j. A v živém	1 tuna	41 892	.	41 478	42 150	42 606	.	40 768	.
Jalovice jateč. tř.j. A v živém	1 tuna	31 157	.	30 210	33 412	30 408	.	.	.
Krávy jateč. tř.j. A v živém	1 tuna	26 955	.	26 441	28 112	27 343	.	29 001	26 366
Prasata jatečná tř.j. I. v živém	1 tuna	29 171	.	29 145	29 518	29 015	.	28 860	29 697
Mléko kravské Q tř. j.	1000 l	8 058	.	8 101	8 145	8 113	8 205	8 064	8 221
Vejce slepičí netříděné	1000 ks	1 495	.	1 543
Vejce slepičí konzumní tříděné	1000 ks	1 596	.	1 553	1 606

**Tab. N.1 Průměrné ceny vybraných výrobků zemědělských výrobců
v České republice v březnu 2006**

dokončení

v Kč

Název reprezentanta	Měřicí jednotka	Králové-hradecký	Pardubický	Vysočina	Jihomoravský	Olomoucký	Zlínský	Moravsko-slezský
Pšenice potravinářská	1 tuna	2 891	.	2 955	2 863	2 958	2 998	2 913
Pšenice krmná	1 tuna	2 170	2 358	2 360	2 136	2 293	2 267	2 386
Ječmen sladovnický	1 tuna	3 135	3 149	3 034	3 327	3 217	.	.
Brambory konzumní	1 tuna	3 792	.	3 283
Býci jateční tř.j. A v živém	1 tuna	43 756	.	40 737	42 362	41 193	39 920	40 716
Jalovice jateč. tř.j. A v živém	1 tuna	30 735	.	30 200	30 490	31 323	.	.
Krávy jateč. tř.j. A v živém	1 tuna	27 907	27 486	26 390	26 160	25 481	26 871	25 853
Prasata jatečná tř.j. I. v živém	1 tuna	29 019	29 630	28 527	29 526	29 352	28 804	29 453
Mléko kravské Q tř. j.	1000 l	8 190	8 194	7 968	7 851	7 975	8 042	7 827
Vejce slepičí netříděné	1000 ks
Vejce slepičí konzumní tříděné	1000 ks	1 563

CENY

**Tab. N.2 Průměrné spotřebitelské ceny vybraných druhů zboží a služeb
v krajích České republiky v březnu 2006**

v Kč

	Měřicí jednotka	Česká republi- ka	Hl. m. Praha	Středo- český	Jiho-český	Plzeňský	Karlovar- ský	Ústecký	Liberec- ký
Chléb konzumní kmínový	1 kg	14,70	13,98	14,14	14,82	14,39	13,22	13,67	15,81
Pečivo pšeničné bílé	1 kg	34,11	34,74	34,44	34,49	31,20	34,13	34,49	35,66
Pšeničná mouka hladká	1 kg	7,40	7,48	7,61	7,05	7,15	7,72	7,06	6,67
Těstoviny vaječné	1 kg	26,37	25,84	26,53	27,22	27,28	26,97	23,77	25,38
Rýže loupaná dlouhozrná	1 kg	21,26	21,99	21,82	23,04	19,67	20,45	20,72	20,38
Vepřová pečeně s kostí	1 kg	103,29	114,36	104,50	108,32	102,60	100,19	94,10	109,38
Vepřová kýta bez kostí	1 kg	107,59	104,52	107,86	114,48	107,84	105,48	98,53	124,17
Vepřový bůček	1 kg	62,83	65,98	64,20	67,90	59,08	62,97	59,28	74,40
Hovězí maso přední bez kostí	1 kg	131,40	131,91	131,49	137,48	128,09	129,00	130,57	137,57
Hovězí maso přední s kostí	1 kg	77,01	78,02	76,54	75,82	74,40	82,30	76,46	79,00
Hovězí svíčková pravá	1 kg	482,77	500,41	485,49	509,57	513,23	478,00	443,80	551,03
Šunkový salám	1 kg	114,56	119,04	117,24	114,96	108,84	126,33	109,96	114,54
Poličan	1 kg	172,81	181,00	177,89	176,68	163,88	172,11	166,46	168,50
Kuřata kuchaná celá	1 kg	47,80	47,01	47,72	50,64	51,80	54,19	48,75	47,02
Filé mražené	1 kg	109,86	108,22	110,57	111,51	107,20	98,28	112,30	122,24
Uzená makrela	1 kg	103,35	104,57	105,13	102,33	94,99	106,13	100,43	109,20
Vejce slepičí čerstvá	10 ks	23,91	23,98	24,29	23,93	22,83	25,18	23,91	23,97
Mléko polotučné trvanlivé	1 l	13,49	13,57	14,23	14,03	14,13	13,57	12,70	13,80
Sušené polotučné mléko (Sunar)	400 g	82,05	83,45	80,89	82,34	81,09	83,62	84,03	83,98
Eidamská cihla	1 kg	111,66	113,30	113,41	115,70	110,54	124,04	115,75	111,66
Lučina	1 kg	162,76	160,00	160,85	168,83	157,02	170,13	155,78	162,97
Tvaroh měkký konzumní	1 kg	54,46	56,20	56,98	55,83	51,73	51,80	51,07	56,60
Jogurt bílý netučný	150 g	5,81	5,71	5,86	5,64	5,49	5,42	5,31	5,95
Máslo čerstvé	1 kg	107,55	108,08	110,27	111,44	109,57	100,20	105,56	113,27
Olej slunečnicový	1 l	33,05	33,54	35,01	31,69	32,87	29,35	32,31	32,74
Jablka konzumní	1 kg	22,40	23,77	23,52	21,80	24,05	22,42	20,79	25,19
Pomeranče	1 kg	25,50	26,17	28,34	25,76	28,12	25,33	26,19	25,70
Banány žluté	1 kg	35,64	35,33	35,03	36,41	35,36	31,17	35,55	36,27
Konzumní brambory	1 kg	9,95	10,59	9,55	8,48	9,83	9,41	10,46	10,76
Papriky	1 kg	64,82	61,15	68,31	66,79	70,66	66,73	67,71	66,02
Rajská jablka červená kulatá	1 kg	36,02	35,53	38,73	35,93	35,45	33,36	36,02	34,38
Mrkev pravá	1 kg	16,48	16,89	16,84	16,86	18,23	14,98	16,07	16,65

CENY

**Tab. N.2 Průměrné spotřebitelské ceny vybraných druhů zboží a služeb
v krajích České republiky v březnu 2006**

pokračování
v Kč

	Měřicí jednotka	Česká republi- ka	Hl. m. Praha	Středo- český	Jiho-český	Pízeňský	Karlovar- ský	Ústecký	Liberec- ký
Cibule suchá	1 kg	9,76	10,41	10,89	9,22	10,48	9,25	9,71	10,48
Cukr krystalový	1 kg	21,15	21,20	21,79	21,75	20,95	20,76	21,16	20,53
Káva zrnková pražená	100 g	6,92	6,59	7,18	8,07	6,59	6,74	5,81	7,76
Přírodní minerální voda uhlíčitá	1 l	7,67	7,58	7,66	8,14	7,26	8,19	7,63	7,66
Karlovarská Becherovka	1 l	307,77	299,45	314,74	333,59	304,20	308,67	286,63	299,47
Pivo výčepní, světlé, lahvové	0,5 l	8,40	9,01	8,72	7,28	8,94	8,54	8,15	9,17
Čištění zimního pláště	1 ks	129,67	145,04	124,23	132,40	118,38	117,33	142,29	133,00
Výměna dámských patníků - expres	1 pár	84,12	112,21	81,29	85,18	60,50	96,17	82,15	76,17
Hnědé uhlí	100 kg	194,44	179,29	178,27	195,53	174,33	177,00	177,18	194,00
Čištění koberců	1 m ²
Acylpyrin	10 ks	11,09	11,19	10,20	12,00	10,00	10,20	12,30	12,50
Paralen 500	10 ks	7,90	8,00	8,00	8,00	8,01	8,00	8,00	8,00
Celaskon 250	30 ks	39,48	38,93	39,90	39,50	39,90	39,90	40,00	39,90
Pharmaton Geriavit	100 ks	805,61	833,23	800,00	810,50	778,80	908,10	799,00	800,00
Lékařská prohl. na žádost pacienta	1 výkon	304,51	331,88	348,33	300,00	350,00	275,00	275,00	250,00
Seřízení sbíhavosti předních kol	1 oprava	661,79	736,08	662,80	605,14	830,14	827,30	593,39	485,85
Parkovné za osobní automobil	1 hod.	16,14	26,36	13,00	14,36	18,89	18,00	13,00	28,50
Poplatek za technickou kontrolu	poplatek	495,24	612,38	501,67	440,00	523,33	565,00	620,00	515,00
Gerbera velkokvětá	1 ks	38,23	43,63	34,00	35,00	45,33	39,00	40,75	32,50
Zahradní růže (růže velkokvětá)	1 ks	54,05	59,77	50,93	43,78	60,70	62,83	51,99	61,80
Pronájem kurtu na squash	1 hod.	255,73	310,00	278,33	266,67	213,33	250,00	247,50	250,00
Vstupenka do kina	průměr	78,55	117,36	66,15	67,15	105,00	75,00	73,13	66,22
Poplatek za školní družinu	měsíčně	92,23	164,67	60,25	93,33	82,50	101,67	83,33	91,67
Hovězí guláš	100 g	45,81	47,23	43,30	44,80	45,59	42,04	47,23	47,50
Řízek vepřový smažený	100 g	51,95	52,23	49,07	48,03	53,41	51,58	54,43	51,17
Smažený sýr	100 g	46,32	45,76	45,02	46,03	41,08	43,67	47,03	45,00
Coca Cola (Pepsi Cola) v restauraci	0,2 l	15,90	15,45	12,55	16,36	14,57	13,28	18,54	18,42
Pivo světlé, sudové, výčepní	0,5 l	17,20	19,48	16,89	16,95	17,75	16,00	16,30	18,58
Oběd ve školní jídelně (5. - 9. ročník)	1 menu	18,59	20,85	18,17	18,25	20,00	17,25	16,50	19,50
Obědy a svačiny v mateřské škole	1 den	23,94	27,02	23,78	23,56	23,63	23,00	22,15	23,92
Pánský kadeřník	1 úkon	68,32	98,10	64,44	48,09	92,00	67,00	74,50	76,67

CENY

**Tab. N.2 Průměrné spotřebitelské ceny vybraných druhů zboží a služeb
v krajích České republiky v březnu 2006**

pokračování
v Kč

	Měřicí jednotka	Králové- hradecký	Pardu- bický	Vysočina	Jihomo- ravský	Olomouc- ký	Zlínský	Morav- sko- slezský
Chléb konzumní kmínový	1 kg	15,18	13,50	14,43	14,82	14,99	15,70	16,25
Pečivo pšeničné bílé	1 kg	34,19	34,11	34,88	33,98	33,45	34,88	33,26
Pšeničná mouka hladká	1 kg	7,22	7,01	8,06	7,51	7,73	7,84	7,30
Těstoviny vaječné	1 kg	27,88	24,71	27,31	27,38	25,14	27,30	26,71
Rýže loupaná dlouhozrná	1 kg	20,84	20,08	21,57	22,10	21,74	20,35	20,68
Vepřová pečeně s kostí	1 kg	106,77	97,15	112,50	101,39	100,60	99,84	96,28
Vepřová kýta bez kostí	1 kg	114,64	99,84	125,50	102,64	104,54	105,51	107,17
Vepřový bůček	1 kg	64,54	58,52	63,33	59,87	61,71	64,84	59,23
Hovězí maso přední bez kostí	1 kg	136,77	130,54	128,17	129,93	131,26	143,87	123,21
Hovězí maso přední s kostí	1 kg	78,10	72,20	75,33	76,04	80,54	85,29	73,97
Hovězí svíčková pravá	1 kg	490,43	439,78	496,80	456,58	470,99	480,50	479,54
Šunkový salám	1 kg	123,89	114,48	109,00	103,44	118,05	125,77	111,67
Poličan	1 kg	170,22	173,67	184,67	172,61	166,36	167,11	170,52
Kuřata kuchaná celá	1 kg	52,00	43,91	50,06	46,06	47,20	46,98	44,63
Filé mražené	1 kg	121,94	111,43	121,49	106,85	109,36	116,35	97,47
Uzená makrela	1 kg	104,59	100,38	102,00	106,83	108,04	116,33	93,72
Vejce slepičí čerstvá	10 ks	23,95	23,47	24,88	23,64	24,88	23,91	23,15
Mléko polotučné trvanlivé	1 l	14,11	13,17	14,63	13,19	12,30	13,70	12,80
Sušené polotučné mléko (Sunar)	400 g	81,57	83,54	79,72	81,86	81,66	80,08	81,54
Eidamská cihla	1 kg	112,30	108,84	110,92	109,13	112,51	111,20	104,71
Lučina	1 kg	163,85	160,20	169,30	167,92	161,34	169,07	160,22
Tvaroh měkký konzumní	1 kg	51,38	51,82	58,87	55,76	51,43	55,56	53,71
Jogurt bílý netučný	150 g	6,01	5,54	6,17	6,23	6,38	6,07	5,56
Máslo čerstvé	1 kg	104,73	96,93	114,02	103,47	113,41	108,09	106,27
Olej slunečnicový	1 l	33,56	30,86	39,56	31,92	31,07	33,21	32,99
Jablka konzumní	1 kg	19,54	20,88	22,63	22,95	22,10	21,72	21,54
Pomeranče	1 kg	26,03	22,60	24,67	24,79	24,88	24,43	23,43
Banány žluté	1 kg	34,77	32,97	38,75	36,40	37,87	37,68	34,50
Konzumní brambory	1 kg	8,50	10,27	9,61	10,57	10,28	9,45	10,18
Papriky	1 kg	64,71	59,52	66,99	57,21	66,88	65,91	65,45
Rajská jablka červená kulatá	1 kg	34,35	34,39	38,03	36,30	36,55	36,87	35,22
Mrkev pravá	1 kg	15,47	16,46	16,74	16,84	16,19	16,48	15,55

CENY

**Tab. N.2 Průměrné spotřebitelské ceny vybraných druhů zboží a služeb
v krajích České republiky v březnu 2006**

dokončení
v Kč

	Měřicí jednotka	Králové- hradecký	Pardu- bický	Vysočina	Jihomo- ravský	Olomouc- ký	Zlínský	Morav- sko- slezský
Cibule suchá	1 kg	9,90	9,34	9,83	9,48	9,41	8,82	8,98
Cukr krystalový	1 kg	21,01	19,64	21,87	21,75	21,82	21,57	19,96
Káva zrnková pražená	100 g	6,30	7,84	8,74	6,50	6,61	7,08	6,68
Přírodní minerální voda uhlíčitá	1 l	7,67	7,47	7,60	7,82	7,57	7,60	7,65
Karlovarská Becherovka	1 l	315,42	304,11	312,28	323,36	296,15	310,07	301,81
Pivo výčepní, světlé, lahvové	0,5 l	7,87	8,08	8,74	8,21	8,33	8,46	8,16
Čištění zimního pláště	1 ks	134,33	116,00	134,32	119,50	131,67	122,88	130,07
Výměna dámských patníků - expres	1 pár	68,56	79,08	76,60	95,69	63,63	70,29	89,47
Hnědé uhlí	100 kg	207,30	186,63	192,85	217,86	214,69	213,90	204,22
Čištění koberců	1 m ²							
Acylpyrin	10 ks	10,10	10,20	10,20	10,20	12,20	11,40	12,00
Paralen 500	10 ks	7,90	8,00	8,00	8,00	8,00	7,50	7,50
Celaskon 250	30 ks	39,90	39,90	38,50	39,90	39,90	36,90	39,50
Pharmaton Geriavit	100 ks	790,00	800,00	789,00	820,00	800,30	815,00	777,00
Lékařská prohl. na žádost pacienta	1 výkon	283,33	350,00	350,00	298,33	237,50	296,67	283,33
Seřízení sbíhavosti př. kol	1 oprava	519,88	523,83	617,20	613,00	678,81	525,20	843,27
Parkovné za osobní automobil	1 hod.	8,33	13,57	15,00	17,78	7,50	15,11	14,73
Poplatek za technickou kontrolu	poplatek	430,00	425,00	450,00	477,67	437,50	433,33	440,00
Gerbera velkokvětá	1 ks	37,33	44,33	35,00	35,83	39,50	37,33	36,67
Zahradní růže (růže velkokvětá)	1 ks	54,33	53,82	47,50	62,00	52,67	43,80	51,33
Pronájem kurtu na squash	1 hod.	255,00	215,00	170,00	276,67	227,50	243,33	260,00
Vstupenka do kina	průměr	71,12	67,02	66,20	85,12	72,00	69,56	70,38
Poplatek za školní družinu	měsíčně	61,11	85,71	85,00	80,00	100,00	63,75	99,23
Hovězí guláš	100 g	50,85	49,14	42,78	45,86	47,38	48,61	42,31
Řízek vepřový smažený	100 g	56,98	50,10	55,72	55,59	49,73	52,40	48,92
Smažený sýr	100 g	52,80	42,98	45,50	49,40	47,62	46,46	46,39
Coca Cola (Pepsi Cola) v restauraci	0,2 l	15,34	18,67	14,34	16,65	18,18	16,55	15,29
Pivo světlé, sudové, výčepní	0,5 l	13,71	16,71	15,50	18,53	16,94	16,38	17,39
Oběd ve školní jídelně (5. - 9. ročník)	1 menu	17,67	19,00	15,75	18,92	18,50	17,67	19,33
Obědy a svačiny v mateřské škole	1 den	24,33	23,13	22,67	24,83	22,94	24,13	23,23
Pánský kadeřník	1 úkon	62,78	69,38	52,00	64,00	52,71	58,44	62,14

CESTOVNÍ RUCH

Tab. O.1 Počet hostů v hromadných ubytovacích zařízeních podle krajů ČR v 1. čtvrtletí 2006

	Počet příjezdů hostů		v tom podle kategorie ubytovacího zařízení:					
	celkem	z toho cizinci	hotely		pensiony		ostatní hromadná ubytovací zařízení	
			celkem	z toho cizinci	celkem	z toho cizinci	celkem	z toho cizinci
ČR celkem	2 403 912	1 139 407	1 544 300	953 628	365 749	111 420	493 863	74 359
v tom kraje:								
Hl. m. Praha	713 167	618 166	647 944	581 069	24 227	16 816	40 996	20 281
Středočeský	112 255	33 276	79 140	28 491	15 862	3 587	17 253	1 198
Jihočeský	140 731	39 308	68 278	25 190	34 221	6 373	38 232	7 745
Plzeňský	92 717	27 080	50 778	20 391	22 750	5 071	19 189	1 618
Karlovarský	126 812	88 392	79 657	66 317	13 750	6 848	33 405	15 227
Ústecký	65 836	24 076	37 251	16 674	14 999	4 648	13 586	2 754
Liberecký	214 283	70 936	83 056	44 424	62 225	20 476	69 002	6 036
Královéhradecký	275 515	94 395	113 228	59 727	75 087	27 793	87 200	6 875
Pardubický	64 668	11 944	32 866	6 895	11 361	2 421	20 441	2 628
Vysočina	71 407	11 772	38 382	8 066	12 034	2 750	20 991	956
Jihomoravský	166 802	62 202	122 473	54 620	19 129	4 961	25 200	2 621
Olomoucký	101 427	18 928	45 596	12 486	20 727	4 006	35 104	2 436
Zlínský	105 742	14 633	63 636	11 090	16 607	2 428	25 499	1 115
Moravskoslezský	152 550	24 299	82 015	18 188	22 770	3 242	47 765	2 869

CESTOVNÍ RUCH

**Tab. O.2 Využití lůžek u hotelů a podobných ubytovacích zařízení
v % - ČR podle krajů leden až březen 2006**

	Hotely a penziony celkem		v tom podle kategorie ubytovacího zařízení:			
			hotely		penziony	
	využití lůžek v %		využití lůžek v %		využití lůžek v %	
	hrubé	čisté	hrubé	čisté	hrubé	čisté
leden						
ČR celkem	26,2	28,2	28,1	29,8	21,0	23,6
v tom kraje:						
Hlavní město Praha	31,6	32,7	32,5	33,5	18,5	19,9
Středočeský	18,9	20,3	19,6	20,7	16,0	18,1
Jihočeský	17,1	18,9	18,1	19,7	15,7	17,7
Plzeňský	24,3	25,9	25,0	26,3	22,9	25,1
Karlovarský	27,6	30,6	29,8	32,6	15,0	17,8
Ústecký	13,3	14,9	13,3	14,6	13,4	15,5
Liberecký	29,0	32,0	32,6	34,6	25,1	28,9
Královéhradecký	35,4	38,5	39,2	42,0	31,1	34,4
Pardubický	21,1	24,4	23,3	27,0	16,5	18,7
Vysočina	19,8	21,2	20,9	21,9	17,2	19,5
Jihomoravský	19,5	20,6	21,9	23,1	12,0	12,9
Olomoucký	25,0	27,0	28,0	29,7	20,5	22,7
Zlínský	25,4	28,3	26,9	29,6	20,7	23,9
Moravskoslezský	22,0	23,6	24,3	25,5	16,8	19,0
únor						
ČR celkem	31,0	33,1	32,4	34,2	26,9	30,0
v tom kraje:						
Hlavní město Praha	31,8	33,1	32,6	33,9	19,2	20,5
Středočeský	23,0	24,7	24,4	25,5	17,7	21,0
Jihočeský	23,4	25,5	24,4	26,3	21,9	24,4
Plzeňský	33,3	35,2	34,7	36,2	30,8	33,3
Karlovarský	33,7	36,6	36,1	38,7	19,3	22,6
Ústecký	16,3	18,3	16,8	18,5	15,3	17,7
Liberecký	36,5	40,0	40,9	43,2	31,9	36,3
Královéhradecký	44,5	48,1	48,5	51,7	40,0	44,0
Pardubický	23,5	26,4	24,8	27,9	20,9	23,3
Vysočina	26,6	28,3	28,2	29,6	23,1	25,5
Jihomoravský	21,7	22,7	23,8	24,7	15,5	16,5
Olomoucký	30,8	32,9	32,8	34,4	27,8	30,5
Zlínský	34,8	36,6	37,8	38,9	25,8	29,2
Moravskoslezský	28,1	29,9	29,9	31,1	24,2	26,9
březen						
ČR celkem	29,8	31,9	34,0	35,7	18,2	20,6
v tom kraje:						
Hlavní město Praha	47,1	48,1	48,5	49,5	24,3	25,8
Středočeský	26,3	27,7	26,5	27,5	25,6	28,7
Jihočeský	17,0	18,9	18,9	20,5	14,4	16,4
Plzeňský	22,1	23,9	23,7	25,6	18,9	20,7
Karlovarský	37,2	39,7	40,7	42,8	15,2	18,0
Ústecký	16,7	18,5	18,0	19,7	14,1	16,2
Liberecký	21,7	24,1	24,5	26,1	18,7	21,5
Královéhradecký	27,4	30,1	31,3	33,8	23,0	25,8
Pardubický	19,4	22,1	21,4	24,6	15,0	16,9
Vysočina	20,1	21,8	22,1	23,2	15,7	18,4
Jihomoravský	21,7	22,7	24,7	25,7	12,6	13,5
Olomoucký	21,6	23,1	24,4	25,5	17,3	19,2
Zlínský	26,0	28,7	28,8	31,3	17,3	20,3
Moravskoslezský	20,6	22,2	23,7	24,8	13,8	15,8

CESTOVNÍ RUCH

Tab. O.3 Tuzemské cesty za účelem trávení volného času a rekreace podle místa pobytu podle krajů ČR v 1. čtvrtletí 2006

	Tuzemské delší cesty ¹⁾		Tuzemské kratší cesty ²⁾	
	Počet cest (v tis.)	Počet přenocování (v tis.)	Počet cest (v tis.)	Počet přenocování (v tis.)
ČR celkem	932,2	6 360,1	3 461,1	6 324,9
v tom kraje:				
Hlavní město Praha	36,3	276,5	293,9	541,7
Středočeský	19,6	152,3	371,5	645,9
Jihočeský	57,6	402,1	303,9	567,9
Plzeňský	35,1	225,6	118,7	226,6
Karlovarský	42,0	566,1	88,1	185,7
Ústecký	64,0	361,0	160,9	309,6
Liberecký	142,6	981,4	453,8	819,6
Královéhradecký	203,7	1 177,3	413,1	699,2
Pardubický	33,1	255,5	200,5	329,7
Vysočina	25,1	186,6	126,9	215,2
Jihomoravský	49,8	344,8	316,1	588,4
Olomoucký	128,5	853,9	235,7	492,0
Zlínský	52,8	318,1	150,8	301,7
Moravskoslezský	41,9	258,9	227,4	401,8

¹⁾Tuzemská delší cesta: rekreační cesta se 4 noclehy a více

²⁾Tuzemská kratší cesta: rekreační cesta s 1 - 3 noclehy

Tab. O.4 Turistické tuzemské cesty za účelem trávení volného času a rekreace podle místa pobytu v 1. čtvrtletí 2006

(průměrné ukazatele)

	Počet turistických cest (v tis.)			Průměrný počet přenocování na jednu turistickou cestu			Průměrné výdaje na jednu turistickou cestu (v Kč)		
	celkem	v tom:		celkem	v tom:		celkem	v tom:	
		delší cesty	kratší cesty		delší cesty	kratší cesty		delší cesty	kratší cesty
ČR celkem	4 393,3	932,2	3 461,1	2,9	6,8	1,8	1 636	4 272	926
v tom kraje:									
Hlavní město Praha	330,2	36,3	293,9	2,5	7,6	1,8	1 012	1 369	968
Středočeský	391,1	19,6	371,5	2,0	7,8	1,7	775	4 750	565
Jihočeský	361,5	57,6	303,9	2,7	7,0	1,9	1 044	2 834	704
Plzeňský	153,7	35,1	118,7	2,9	6,4	1,9	2 365	5 849	1 335
Karlovarský	130,2	42,0	88,1	5,8	13,5	2,1	2 287	4 947	1 018
Ústecký	224,9	64,0	160,9	3,0	5,6	1,9	1 414	2 862	838
Liberecký	596,4	142,6	453,8	3,0	6,9	1,8	2 083	4 779	1 236
Královéhradecký	616,8	203,7	413,1	3,0	5,8	1,7	2 679	5 351	1 361
Pardubický	233,6	33,1	200,5	2,5	7,7	1,6	1 699	6 408	922
Vysočina	152,0	25,1	126,9	2,6	7,4	1,7	856	1 729	684
Jihomoravský	366,0	49,8	316,1	2,6	6,9	1,9	1 012	3 564	610
Olomoucký	364,2	128,5	235,7	3,7	6,6	2,1	2 268	4 538	1 031
Zlínský	203,6	52,8	150,8	3,0	6,0	2,0	1 457	3 234	835
Moravskoslezský	269,2	41,9	227,4	2,5	6,2	1,8	1 029	2 900	685

Pozn.: Tuzemské cesty za účelem trávení volného času a rekreace (turistické cesty) zahrnují tuzemské delší cesty (dovolené) a tuzemské kratší cesty

ČESKÁ REPUBLIKA

Tab. P.1 Vybrané ukazatele vývoje hospodářství ČR v roce 2006

	Měrná jednotka	1. čtvrtletí		1. čtvrtletí	
		absolutně	index 2006/2005	absolutně	index 2006/2005
HRUBÝ DOMÁCÍ PRODUKT					
- v běžných cenách	mld. Kč	748,8	108,3	748,8	108,3
- ve stálých cenách roku 2000	mld. Kč	654,6	107,4	654,6	107,4
OBYVATELSTVO					
Živé narození	tis.osob	24,7	101,8	24,7	101,8
Zemřelí	tis.osob	26,3	86,8	26,3	86,8
Stav obyvatel ke konci období	tis.osob	x	x	10 259,0	100,4
CENY A ŽIVOTNÍ NÁKLADY					
(v posledním měsíci čtvrtletí)		1)	2)	3)	4)
Úhrnný index spotřebitelských cen (životních nákladů)	%	102,8	114,0	117,3	102,8
v tom: potraviny a nealkoholické nápoje	%	99,3	103,9	106,0	99,4
alkoholické nápoje, tabák	%	100,9	112,0	113,7	100,8
odívání a obuv	%	94,1	78,6	76,8	94,1
bydlení, voda, energie, paliva	%	107,0	135,9	144,5	107,0
byt.vybavení, zařiz.domácn., opravy	%	98,4	93,6	93,0	98,4
zdraví	%	104,4	128,1	132,3	104,3
doprava	%	104,2	102,4	108,5	104,5
pošty a telekomunikace	%	113,2	134,0	136,0	113,7
rekreace a kultura	%	101,8	110,7	112,1	101,8
vzdělávání	%	103,7	118,0	120,1	104,1
stravování a ubytování	%	102,7	121,0	122,8	104,6
ostatní zboží a služby	%	100,5	117,8	120,9	101,0
Index životních nákladů domácností					
- zaměstnanců	%	102,6	112,7	115,9	102,6
- důchodců	%	103,9	118,8	122,7	103,9
Index cen průmyslových výrobců	%	100,3	111,7	115,5	100,3
Index cen stavebních prací	%	102,3	118,6	121,3	102,4
Index cen zemědělských výrobců	%	100,3	92,1	x	98,5
Index cen tržních služeb 5)	%	103,8	117,5	118,2	103,6
ZAMĚSTNANOST A MZDY					
Počet pracovníků v NH	tis.osob	4 815,2	100,6	4 815,2	100,6
z toho počet zaměstnanců ve fyz.osobách 6)	tis.osob	3 237,0	101,1	3 237,0	101,1
v tom: podnikatelská sféra	tis.osob	2 511,7	101,3	2 511,7	101,3
nepodnikatelská sféra	tis.osob	725,3	100,3	725,3	100,3
Průměrná měsíční mzda zaměstnanců na fyzické osoby 6)	Kč	18 903	106,9	18 903	106,9
v tom: podnikatelská sféra	Kč	19 051	107,2	19 051	107,2
nepodnikatelská sféra	Kč	18 390	106,0	18 390	106,0
NEZAMĚSTNANOST					
Počet evidovaných uchazečů o zaměstnání	osoby	7) 514 759	8) 540 456	x	x
Počet volných pracovních míst	počet	70 473	55 866	x	x
Míra registrované nezaměstnanosti	%	8,8	9,4	x	x

1) stejný měsíc předch.roku = 100

2) průměr roku 2000 = 100

3) prosinec 1999 = 100

4) průměr od počátku roku ke stejnému období předchozího roku

5) index tržních služeb agreguje indexy cen nákladní dopravy, spojových výkonů, peněžnictví bez úrokových sazeb, pojišťovnictví, ostatních podnikatelských služeb a index cen stočného

6) ekonomické subjekty podnikatelské sféry s 20 a více zaměstnanci (v odvětví finanční zprostředkování bez ohledu na počet zaměstnanců) a všechny organizace nepodnikatelské sféry; vše se sídlem na území kraje

7) stav k poslednímu dni sledovaného období

8) stav k 31.3.2005

ČESKÁ REPUBLIKA

Tab. P.1 Vybrané ukazatele vývoje hospodářství ČR v roce 2006

dokončení

	Měrná jednotka	1. čtvrtletí		1. čtvrtletí	
		absolutně	index 2006/2005	absolutně	index 2006/2005
PRŮMYSL 9)					
Index průmyslové produkce celkem		.	115,3	.	115,3
Tržby za prodej vl.výrobnků a služeb	mld. Kč	840,4	115,4	840,4	115,4
STAVEBNICTVÍ 9)					
Stavební práce provedené podle dod.smluv	mld. Kč	67,8	100,5	67,8	100,5
Tržby za prodej vl. výrobků a služeb	mld. Kč	73,7	102,1	73,7	102,1
STAVEBNÍ POVOLENÍ					
Počet vydaných stavebních povolení	tis.	25,3	92,9	25,3	92,9
Orientační hodnota staveb (běžné ceny)	mld. Kč	64,9	89,1	64,9	89,1
ZEMĚDĚLSTVÍ					
Výroba masa v jatečné hmotnosti					
- hovězí	tis.t	19,8	100,1	19,8	100,1
- telecí	tis.t	0,1	75,1	0,1	75,1
- vepřové	tis.t	82,3	98,7	82,3	98,7
Tržby za prodej vl.výrobnků a služeb 9)	mld. Kč	22,5	100,5	22,5	100,5
OBCHOD					
Tržby celkem v běžných cenách (bez DPH)	mld. Kč	637,1	108,5	637,1	108,5
UBYTOVÁNÍ A STRAVOVÁNÍ					
Tržby celkem v běžných cenách (bez DPH)	mld. Kč	21,6	94,9	21,6	94,9
CESTOVNÍ RUCH					
Příjezdy zahraničních návštěvníků celkem	tis.osob	21 060,2	100,7	21 060,2	100,7
Výjezdy občanů ČR do zahraničí	tis.osob	7 307,3	100,0	7 307,3	100
DOPRAVA					
Železniční přeprava	mil. t	18,5	94,5	18,5	94,5
Osoby přepravené železnicí	mil.osob	46,7	107,0	46,7	107
Silniční přeprava (doprava veřejná i neveřejná)	mil. t	72,1	95,4	72,1	95,4
Silniční osobní doprava (bez MHD)	mil. osob	85,8	73,1	85,8	73,1
Tržby celkem 9)	mld. Kč	99,5	90,3	99,5	90,3
TVORBA HRUBÉHO FIXNÍHO KAPITÁLU 9)					
celkem	mld. Kč	186,3	107,1	186,3	107,1
z toho: ostatní stroje a zařízení	mld. Kč	65,3	113,6	65,3	113,6
dopravní prostředky	mld. Kč	31,4	122,2	31,4	122,2
obydlí	mld. Kč	19,5	108,0	19,5	108,0
ostatní budovy a stavby	mld. Kč	60,5	95,7	60,5	95,7
BYTOVÁ VÝSTAVBA					
Počet zahájených bytů	byt	9 117	105,5	9 117	105,5
Počet dokončených bytů	byt	6 929	107,4	6 929	107,4
STÁTNÍ ROZPOČET					
Příjmy celkem	mld. Kč	235,9	114,1	235,9	114,1
Výdaje celkem	mld. Kč	220,2	110,9	220,2	110,9
Přebytek (schodek -)	mld. Kč	15,7	x		x
ZAHRANIČNÍ OBCHOD 10)					
Vývoz fco hranice dodávajícího státu	mld. Kč	509,8	117,5	509,8	117,5
Dovoz fco hranice dodávajícího státu	mld. Kč	484,3	118,2	484,3	118,2
Saldo obchodní bilance	mld. Kč	25,5	x		x
REGISTR EKONOMICKÝCH SUBJEKTŮ					
Počty jednotek celkem		7) 2 397 753	8) 2 357 762	x	x
z toho: soukromí podnikatelé vč.rolníků a osob podn.					
podle zvláštních předpisů		1 897 505	1 884 560	x	x
obchodní společnosti		260 686	248 220	x	x
družstva		13 972	13 465	x	x
státní podniky		728	792	x	x

7) stav k poslednímu dni sledovaného období

8) stav k 31.3.2005

9) indexy ve stálých cenách

10) podle uzávěrky k 27.5.2006

ČESKÁ REPUBLIKA

Tab. P.2 Indexy cen výrobců v České republice v roce 2005 a 2006

		2005										2006				
		3.	4.	5.	6.	7.	8.	9.	10.	11.	12.	prům. ¹⁾	1.	2.	3.	prům. ¹⁾
Index cen zemědělských výrobců	a ²⁾	98,9	99,2	100,8	102,9	100,1	98,6	100,0	102,3	100,0	99,8	99,6	98,0	97,9	100,9	98,9
	b	84,7	82,4	84,6	90,8	89,0	91,5	93,3	93,7	94,0	94,8	90,8	97,0	98,3	100,3	98,5
	c ²⁾	91,9	91,1	91,9	94,5	94,6	93,2	93,2	95,4	95,4	95,2	94,0	93,3	91,3	92,1	92,2
	d* ²⁾	101,7	100,9	101,7	104,6	104,7	103,2	103,2	105,6	105,6	105,4	104,1	103,3	101,1	102,0	102,1
	e	103,5	101,3	99,4	98,3	96,0	94,3	93,6	92,9	91,4	90,8	x	90,9	91,5	92,4	x
z toho:																
rostlinné výrobky	a ²⁾	97,2	98,2	105,4	109,3	96,4	95,3	99,6	109,1	101,6	98,1	99,2	95,7	97,4	105,8	99,5
	b	56,2	55,2	59,9	73,6	72,8	79,3	84,4	89,1	90,0	90,4	75,0	97,6	102,0	111,0	103,4
	c ²⁾	79,1	77,7	81,9	89,5	86,3	82,2	81,9	89,3	90,8	89,1	85,4	85,3	83,0	87,8	85,4
	d* ²⁾	89,1	87,5	92,2	100,8	97,2	92,6	92,2	100,6	102,2	100,3	96,1	96,0	93,5	98,9	96,2
	e	96,2	91,0	86,4	84,0	80,2	77,7	76,9	76,2	74,9	75,0	x	76,4	78,8	82,2	x
živočišné výrobky	a ²⁾	99,7	99,6	98,3	100,5	102,0	100,1	100,2	99,3	99,3	100,7	99,7	99,2	98,1	98,6	98,6
	b	108,1	104,1	101,0	102,4	99,2	98,2	97,8	96,0	96,1	97,0	100,4	96,8	96,9	95,8	96,5
	c ²⁾	98,6	98,3	96,6	97,1	99,0	99,1	99,3	98,5	97,8	98,5	98,5	97,6	95,8	94,4	95,9
	d* ²⁾	108,3	107,9	106,1	106,6	108,7	108,8	109,0	108,2	107,4	108,1	108,2	107,2	105,2	103,7	105,3
	e	108,0	107,9	107,8	107,5	106,2	105,0	104,3	103,4	101,6	100,4	x	99,5	98,7	98,0	x
Index cen lesnictví (surové dříví)	a	101,9	99,4	98,6	99,4	99,7	100,1	101,3	102,8	100,5	99,1	100,6	100,5	101,4	102,0	101,3
	b	106,4	105,6	104,4	104,6	104,6	104,4	105,4	108,2	107,7	107,2	105,2	104,4	104,7	104,8	104,6
	c	80,0	79,5	78,4	77,9	77,7	77,8	78,8	81,0	81,4	80,7	79,1	81,1	82,2	83,9	82,4
	d	79,8	79,3	78,2	77,7	77,5	77,6	78,6	80,8	81,2	80,5	78,9	80,9	82,0	83,6	82,2
	e	97,0	98,2	99,2	100,3	101,2	102,0	102,8	103,7	104,4	105,2	x	105,4	105,6	105,5	x
Index cen průmyslových výrobců	a	100,2	100,1	99,3	99,8	100,1	100,0	100,2	100,4	99,7	99,4	100,0	101,0	100,2	100,1	100,4
	b	106,4	105,6	104,0	102,7	102,0	101,1	101,0	100,3	100,0	99,7	103,0	100,3	100,3	100,3	100,3
	c	111,4	111,5	110,7	110,5	110,6	110,6	110,8	111,3	111,0	110,3	110,9	111,4	111,6	111,7	111,6
	d	115,2	115,3	114,5	114,3	114,4	114,4	114,6	115,1	114,8	114,1	114,7	115,2	115,4	115,5	115,4
	e	106,9	107,1	107,0	106,7	106,2	105,6	105,1	104,4	103,7	103,0	x	102,4	101,9	101,4	x
Index cen stavebních prací (odhady) ³⁾	a	100,2	100,2	100,1	100,2	100,2	100,3	100,3	100,1	100,2	100,1	100,2	100,5	100,2	100,1	100,3
	b	104,1	103,6	102,6	102,3	102,3	102,4	102,7	102,6	102,6	102,5	103,0	102,5	102,4	102,3	102,4
	c	115,9	116,1	116,2	116,4	116,6	116,9	117,3	117,4	117,6	117,7	116,6	118,3	118,5	118,6	118,5
	d	118,6	118,8	118,9	119,1	119,3	119,6	120,0	120,1	120,3	120,4	119,3	121,0	121,2	121,3	121,2
	e	104,1	104,2	104,1	103,9	103,7	103,6	103,4	103,3	103,1	103,0	x	102,8	102,7	102,5	x

a - předchozí měsíc = 100

d - prosinec 1999 = 100

b - stejné období předch. roku = 100

d* - průměr roku 1999 = 100

c - průměr roku 2000 = 100

e - podíl dvou klouzavých průměrů indexu typu "d" (průměru indexů za posled. 12 měsíců k průměru za předchozích 12 měsíců)

¹⁾ a - průměrné měsíční tempo v roce; b,c,d,d* - průměr od počátku roku

²⁾ Cenový index vyjadřuje rovněž změnu vahové struktury běžného měsíce.

³⁾ Předběžné údaje; definitivní údaje jsou zveřejňovány zpětně po uplynutí čtvrtletí (45. kalendářní den).

⁴⁾ Index cen agreguje indexy cen nákladní dopravy, spojových výkonů, peněžnictví, pojišťovnictví, ostatních podnikatelských služeb a index cen stočného.

⁵⁾ "Podnikatelské služby a služby v oblasti nemovitostí a pronájmu" - zahrnují oddíly SKP: 70-sloužby v oblasti nemovitostí, 71-pronájem strojů bez obsluhy, 72-zpracování dat a 74-ostatní podnikatelské služby.

ČESKÁ REPUBLIKA

Tab. P.2 Indexy cen výrobců v České republice v roce 2005 a 2006

dokončení

Rok		2005										2006				
Měsíc		3.	4.	5.	6.	7.	8.	9.	10.	11.	12.	prům. ¹⁾	1.	2.	3.	prům. ¹⁾
Index cen tržních služeb ⁴⁾	a	100,9	100,4	100,4	100,4	99,4	100,0	100,8	100,0	99,7	99,0	100,1	101,1	101,8	100,7	101,2
	b	101,2	101,3	101,5	102,5	102,2	102,3	102,8	102,8	102,3	101,6	101,9	103,0	104,0	103,8	103,6
	c	113,2	113,6	114,1	114,6	113,9	113,9	114,8	114,8	114,5	113,3	113,7	114,6	116,7	117,5	116,3
	d	113,9	114,3	114,8	115,3	114,6	114,6	115,5	115,5	115,2	114,0	114,4	115,3	117,4	118,2	117,0
	e	102,1	102,0	101,9	101,9	101,9	101,9	101,9	101,9	102,0	102,0	101,9	x	102,1	102,3	102,5
z toho:																
index cen vnitrostátní nákladní dopravy	a	100,3	100,4	100,1	99,9	99,9	99,8	100,6	100,4	100,4	99,5	100,2	99,9	100,9	100,0	100,3
	b	101,6	102,0	102,2	102,1	102,0	101,3	102,0	102,4	102,7	102,1	101,9	101,4	102,0	101,7	101,7
	c	109,0	109,4	109,5	109,4	109,3	109,1	109,8	110,2	110,6	110,0	109,5	109,9	110,9	110,9	110,6
	d	111,2	111,6	111,7	111,6	111,5	111,3	112,0	112,4	112,8	112,2	111,7	112,1	113,1	113,1	112,8
	e	101,0	101,1	101,3	101,4	101,5	101,5	101,6	101,7	101,8	101,9	x	101,9	102,0	102,0	x
index cen pošt a telekomunikací	a	100,0	100,0	100,0	106,0	100,0	100,0	98,6	100,0	100,5	100,0	100,3	100,9	99,0	100,0	100,0
	b	98,2	98,2	98,2	104,2	104,2	105,5	104,2	103,0	103,5	103,5	101,8	104,5	105,0	105,0	104,8
	c	96,8	96,8	96,8	102,7	102,7	102,7	101,2	101,2	101,7	101,7	100,0	102,7	101,6	101,6	102,0
	d	100,9	100,9	100,9	107,0	107,0	107,0	105,5	105,5	106,0	106,0	104,2	107,0	105,9	105,9	106,3
	e	100,0	99,8	99,6	99,9	100,2	100,7	101,1	101,3	101,5	101,8	x	102,1	102,7	103,2	x
index cen peněžnictví	a	99,9	100,2	99,4	100,7	100,1	99,8	100,0	100,0	100,0	100,1	100,2	102,2	100,3	99,9	100,8
	b	103,9	103,9	102,6	102,1	102,3	102,0	102,0	102,0	101,9	101,9	102,8	102,4	102,7	102,7	102,6
	c	124,4	124,6	123,9	124,8	124,9	124,6	124,6	124,6	124,6	124,7	124,6	127,4	127,8	127,7	127,6
	d	124,6	124,8	124,1	125,0	125,1	124,8	124,8	124,8	124,8	124,9	124,8	127,7	128,1	128,0	127,9
	e	103,5	103,6	103,7	103,5	103,4	103,3	103,2	103,1	103,0	102,8	x	102,6	102,5	102,4	x
index cen pojišťovnictví	a	100,8	100,0	100,0	100,0	100,0	100,0	100,0	100,0	100,0	100,0	100,1	100,0	100,2	100,0	100,1
	b	101,2	101,2	101,2	101,2	101,2	101,2	101,2	101,2	101,2	101,2	101,0	101,2	101,0	100,2	100,8
	c	113,2	113,2	113,2	113,2	113,2	113,2	113,2	113,2	113,2	113,2	113,0	113,2	113,4	113,4	113,3
	d	110,4	110,4	110,4	110,4	110,4	110,4	110,4	110,4	110,4	110,4	110,2	110,4	110,6	110,6	110,5
	e	101,4	101,4	101,3	101,3	101,3	101,2	101,2	101,2	101,1	101,0	x	101,1	101,2	101,1	x
index cen podnikatelských služeb ⁵⁾	a	101,2	100,5	100,8	99,0	99,0	100,0	101,6	100,0	99,5	98,2	100,1	101,3	103,2	101,2	101,9
	b	101,5	101,7	102,2	102,1	101,7	101,5	102,5	103,1	102,0	100,9	101,9	103,0	104,4	104,4	103,9
	c	114,0	114,6	115,6	114,4	113,2	113,2	115,1	115,1	114,5	112,5	113,8	113,9	117,6	119,0	116,8
	d	117,1	117,7	118,7	117,5	116,3	116,3	118,2	118,2	117,6	115,5	116,9	117,0	120,8	122,2	120,0
	e	102,7	102,6	102,5	102,4	102,2	102,1	102,0	102,1	102,1	101,9	x	102,0	102,2	102,4	x

a - předchozí měsíc = 100

d - prosinec 1999 = 100

b - stejné období předch. roku = 100

d* - průměr roku 1999 = 100

c - průměr roku 2000 = 100

e - podíl dvou klouzavých průměrů indexu typu "d" (průměru indexů za posled. 12 měsíců k průměru za předchozích 12 měsíců)

¹⁾ a - průměrné měsíční tempo v roce; b,c,d,d* - průměr od počátku roku

²⁾ Cenový index vyjadřuje rovněž změnu vahové struktury běžného měsíce.

³⁾ Předběžné údaje; definitivní údaje jsou zveřejňovány zpětně po uplynutí čtvrtletí (45. kalendářní den).

⁴⁾ Index cen agreguje indexy cen nákladní dopravy, spojových výkonů, peněžnictví, pojišťovnictví, ostatních podnikatelských služeb a index cen stočného.

⁵⁾ "Podnikatelské služby a služby v oblasti nemovitostí a pronájmu" - zahrnují oddíly SKP: 70-sloužby v oblasti nemovitostí, 71-pronájem strojů bez obsluhy, 72-zpracování dat a 74-ostatní podnikatelské služby.

ČESKÁ REPUBLIKA

**Tab. P.3 Indexy spotřebitelských cen - domácnosti celkem
v roce 2005 a 2006 v České republice**

		2005										2006			
		4	5	6	7	8	9	10	11	12	prům.*)	1	2	3	prům.*)
Ú h r n	a	100,1	100,2	100,6	100,3	100,0	99,7	100,9	99,7	99,9	100,2	101,4	100,1	99,9	100,5
	b	101,6	101,3	101,8	101,7	101,7	102,2	102,6	102,4	102,2	101,9	102,9	102,8	102,8	102,8
	c	111,0	111,2	111,9	112,1	112,1	111,9	112,8	112,5	112,4	111,7	114,0	114,1	114,0	114,0
	d	114,2	114,4	115,1	115,4	115,4	115,1	116,1	115,8	115,7	115,0	117,3	117,4	117,3	117,3
	e	102,6	102,5	102,4	102,2	102,1	102,0	102,0	101,9	101,9	x	102,0	102,1	102,2	x
v tom:															
potraviny a nealkoholické nápoje	a	99,8	100,7	100,2	98,2	99,1	99,8	100,6	100,2	100,4	99,9	100,8	99,8	99,8	100,1
	b	99,2	100,2	100,4	99,3	99,2	99,7	100,3	100,4	99,1	99,7	99,5	99,3	99,3	99,4
	c	104,5	105,2	105,4	103,5	102,5	102,4	102,9	103,1	103,5	103,9	104,3	104,1	103,9	104,1
	d	106,6	107,3	107,5	105,6	104,6	104,4	105,0	105,2	105,6	106,0	106,4	106,2	106,0	106,2
alkoholické nápoje, tabák	a	99,6	100,0	100,2	99,9	100,0	99,9	100,1	99,9	100,1	100,1	101,0	100,2	100,0	100,4
	b	102,7	101,0	100,6	100,2	100,0	100,0	100,2	100,2	100,7	101,4	100,8	100,8	100,9	100,8
	c	110,6	110,6	110,8	110,7	110,7	110,6	110,7	110,6	110,7	110,8	111,8	112,0	112,0	111,9
	d	112,3	112,3	112,5	112,4	112,4	112,3	112,4	112,3	112,4	112,5	113,5	113,7	113,7	113,6
odívání, obuv	a	100,4	100,0	99,8	98,4	98,6	100,1	100,6	100,1	99,8	99,4	97,6	98,8	99,7	98,7
	b	95,5	95,3	95,1	94,9	94,5	94,3	93,8	93,7	93,4	94,7	94,1	94,1	94,1	94,1
	c	83,8	83,8	83,6	82,3	81,2	81,3	81,8	81,9	81,7	82,8	79,7	78,8	78,6	79,0
	d	81,9	81,9	81,7	80,4	79,3	79,4	79,9	80,0	79,8	80,9	77,9	77,0	76,8	77,2
bydlení, voda, energie, paliva	a	99,9	100,0	100,1	100,4	100,1	100,1	102,3	100,0	100,0	100,4	103,7	100,2	100,1	101,3
	b	103,6	104,0	104,0	104,1	104,1	104,1	105,1	105,1	105,1	104,1	107,0	107,0	107,0	107,0
	c	126,9	126,9	127,0	127,6	127,7	127,8	130,7	130,7	130,7	128,1	135,6	135,8	135,9	135,8
	d	134,9	134,9	135,0	135,6	135,7	135,8	138,9	138,9	138,9	136,1	144,1	144,4	144,5	144,3
bytové vybavení, zařízení domácností, opravy	a	99,8	99,9	99,9	99,8	99,9	99,8	100,0	99,9	99,9	99,8	99,8	100,0	99,8	99,9
	b	97,6	98,0	97,9	98,0	98,1	98,0	98,1	98,2	98,2	98,0	98,3	98,5	98,4	98,4
	c	94,9	94,8	94,7	94,5	94,4	94,2	94,2	94,1	94,0	94,6	93,8	93,8	93,6	93,7
	d	94,3	94,2	94,1	93,9	93,8	93,6	93,6	93,5	93,4	94,0	93,2	93,2	93,0	93,1
zdraví	a	100,5	101,4	100,8	100,1	100,2	100,5	99,2	99,7	100,0	100,6	101,1	100,3	100,8	100,7
	b	108,0	107,3	107,8	107,7	107,6	107,6	107,4	107,4	107,4	107,6	104,3	104,1	104,4	104,3
	c	123,2	125,0	125,9	126,0	126,2	126,8	125,8	125,4	125,4	124,7	126,7	127,1	128,1	127,3
	d	127,3	129,1	130,1	130,2	130,4	131,0	129,9	129,5	129,5	128,8	130,9	131,3	132,3	131,5

a - předchozí měsíc = 100

b - stejné období předch. roku = 100

c - průměr roku 2000 = 100

d - prosinec 1999 = 100

e - podíl dvou klouzavých průměrů indexů typu d (průměru indexů za posledních 12 měsíců k průměru za předchozích 12 měsíců)

*) a - průměrné měsíční tempo

b - průměr od poč. roku

c - průměr od poč. roku

d - průměr od poč. roku

ČESKÁ REPUBLIKA

**Tab. P.3 Indexy spotřebitelských cen - domácnosti celkem
v roce 2005 a 2006 v České republice**

dokončení

		2005										2006			
		4	5	6	7	8	9	10	11	12	prům.)*	1	2	3	prům.)*
doprava	a	102,6	100,1	100,8	101,6	100,1	103,6	99,5	98,3	97,9	100,3	99,7	100,2	99,8	99,9
	b	100,0	98,8	100,2	102,1	102,2	106,8	105,6	104,2	103,6	101,4	104,4	104,8	104,2	104,5
	c	100,8	100,8	101,7	103,3	103,4	107,2	106,6	104,8	102,6	102,1	102,4	102,5	102,4	102,4
	d	106,8	106,9	107,8	109,5	109,6	113,6	113,0	111,1	108,8	108,2	108,5	108,7	108,5	108,6
pošty a telekomunikace	a	99,9	99,9	115,6	100,3	100,0	99,4	100,0	99,9	100,0	101,1	100,5	98,0	100,0	99,5
	b	97,6	98,7	114,2	114,6	116,1	115,6	114,0	114,0	114,1	107,6	114,7	113,2	113,2	113,7
	c	118,2	118,1	136,6	136,9	136,9	136,2	136,2	136,1	136,1	128,9	136,7	134,0	134,0	134,9
	d	120,0	119,9	138,6	139,0	139,0	138,2	138,2	138,1	138,1	130,9	138,8	136,0	136,0	136,9
rekreace a kultura	a	98,9	100,5	100,6	105,2	102,0	93,2	101,0	99,5	99,9	100,2	101,4	101,2	98,9	100,5
	b	101,8	101,8	100,9	100,8	100,9	101,1	102,6	102,4	102,4	101,8	102,0	101,7	101,8	101,8
	c	107,5	108,0	108,7	114,3	116,6	108,7	109,8	109,2	109,1	109,9	110,6	111,8	110,7	111,0
	d	108,9	109,4	110,1	115,8	118,1	110,1	111,2	110,6	110,5	111,3	112,0	113,3	112,1	112,5
vzdělávání	a	100,0	100,0	99,8	100,0	100,0	103,4	100,6	100,0	100,0	100,1	99,9	100,1	99,9	100,0
	b	102,9	102,6	102,5	102,5	102,5	101,4	101,8	101,8	101,8	102,3	104,5	104,0	103,7	104,1
	c	113,8	113,8	113,6	113,6	113,6	117,4	118,1	118,1	118,1	115,0	118,0	118,1	118,0	118,0
	d	115,8	115,8	115,6	115,6	115,6	119,5	120,2	120,2	120,2	117,1	120,1	120,2	120,1	120,1
stravování a ubytování	a	100,6	100,7	100,5	100,2	100,2	99,9	100,1	99,8	100,0	101,0	100,3	100,0	100,0	100,2
	b	105,9	107,7	108,0	107,8	107,9	103,7	103,4	103,0	102,9	103,0	102,9	102,8	102,7	104,6
	c	114,6	118,6	119,2	119,4	119,7	119,6	119,7	119,4	119,4	120,6	121,0	121,0	121,0	119,9
	d	116,3	120,4	121,0	121,2	121,5	121,4	121,5	121,2	121,2	122,4	122,8	122,8	122,8	121,7
ostatní zboží a služby	a	100,4	100,0	100,5	100,0	100,0	99,9	99,9	100,0	99,9	100,1	100,1	100,1	100,0	100,0
	b	104,2	102,5	102,2	101,8	101,9	100,8	100,3	100,2	100,2	100,4	100,6	100,5	100,5	101,0
	c	116,6	117,3	117,8	117,8	117,8	117,7	117,6	117,6	117,5	117,6	117,7	117,8	117,8	117,7
	d	119,6	120,3	120,9	120,9	120,9	120,8	120,7	120,7	120,6	120,7	120,8	120,9	120,9	120,8

a - předchozí měsíc = 100

b - stejné období předch. roku = 100

c - průměr roku 2000 = 100

d - prosinec 1999 = 100

e - podíl dvou klouzavých průměrů indexů typu d (průměru indexů za posledních 12 měsíců k průměru za předchozích 12 měsíců)

*) a - průměrné měsíční tempo

b - průměr od poč. roku

c - průměr od poč. roku

d - průměr od poč. roku

ČESKÁ REPUBLIKA

**Tab. P.4 Průměrné ceny vybraných výrobků průmyslových výrobců
v České republice v roce 2006**

Kč

	Měřicí jednotka	Leden	Únor	Březen	Duben	Květen	Červen
Pšeničná mouka hladká 00 extra	1 tuna	5 815,14	5 804,65	5 854,62			
Žitná mouka chlebová	1 tuna	5 285,60	5 255,03	5 241,76			
Hovězí maso přední bez kosti	1 kg	110,47	111,03	111,01			
Vepřová kýta bez kosti	1 kg	87,21	85,58	83,48			
Vepřová pečeně s kostí	1 kg	81,74	78,34	77,75			
Kuře kuchaňe I. tř.	1 kg	37,99	36,53	36,39			
Salám Vysočina	1 kg	97,28	98,92	97,46			
Špekáčky	1 kg	51,82	52,67	50,99			
Šunkový salám	1 kg	85,95	85,92	86,38			
Dušená šunka	1 kg	112,96	112,19	109,93			
Sterilované zelí kysané	1 kg	21,58	21,58	20,92			
Olej řepkový surový	1 tuna	15 917,50	18 077,06	18 081,51			
Mléko polotučné	1 litr	11,68	11,69	11,66			
Trvanlivé mléko polotučné	1 litr	10,83	10,72	10,61			
Máslo čerstvé	1 kg	89,35	87,27	86,84			
Eidamská cihla	1 kg	94,51	93,04	94,82			
Konzumní chléb kmínový	1 kg	12,29	12,21	12,27			
Rohlík	1 kg	24,52	24,47	24,33			
Cukr krystal	1 tuna	18 551,52	18 576,84	18 589,60			
Bezvaječné těstoviny	1 tuna	14 215,38	14 718,38	15 203,48			
Tuzemák	1 litr	42,13	42,13	42,14			
Víno přírodní hroznové	1 hl	4 843,48	4 806,89	4 877,09			
Pivo sudové ležák	1 hl	2 010,39	1 998,00	2 009,55			
Pivo sudové výčepní	1 hl	1 466,48	1 533,09	1 530,49			
Minerální voda slazená	1 litr	6,91	6,89	6,90			
Krmná směs pro prasata nad 65 kg	1 tuna	3 817,10	3 818,82	3 821,58			
Krmná směs pro nosnice	1 tuna	4 797,06	4 810,24	4 763,65			

PRACOVNÍ NESCHOPNOST

**Tab. Q.1 Pracovní neschopnost pro nemoc a úraz v Plzeňském kraji a jeho okresech
- absolutní údaje, počet případů na 100 pojištěnců za rok 2005**

Úhrn organizací (bez rozlišení druhu vlastnictví)

	Počet závodů	Průměrný počet nemocensky pojištěných	Počet nově hlášených případů pracovní neschopnosti pro			
			nemoc	pracovní úrazy	ostatní úrazy	celkem
Kraj celkem	1 549	233 788	164 759	6 359	8 533	179 651
v tom okres:						
Domažlice	165	18 802	13 925	645	833	15 403
Klatovy	236	29 693	19 134	970	1 161	21 265
Plzeň-město	547	106 187	73 494	2 294	3 364	79 152
Plzeň-jih	152	22 178	15 736	597	976	17 309
Plzeň-sever	204	19 680	13 941	547	809	15 297
Rokycany	95	14 905	10 144	579	457	11 180
Tachov	150	22 343	18 385	727	933	20 045

**Tab. Q.1 Pracovní neschopnost pro nemoc a úraz v Plzeňském kraji a jeho okresech
- absolutní údaje, počet případů na 100 pojištěnců za rok 2005**

Úhrn organizací (bez rozlišení druhu vlastnictví)

dokončení

	Počet kalendářních dnů pracovní neschopnosti pro				Počet nově hlášených případů pracovní neschopnosti na 100 pojištěnců pro			
	nemoc	pracovní úrazy	ostatní úrazy	celkem	nemoc	pracovní úrazy	ostatní úrazy	celkem
Kraj celkem	4 905 129	261 389	362 643	5 529 161	70,47	2,72	3,65	76,84
v tom okres:								
Domažlice	376 711	27 282	33 361	437 354	74,06	3,43	4,43	81,92
Klatovy	592 123	39 129	50 933	682 185	64,44	3,27	3,91	71,62
Plzeň-město	2 107 884	95 504	141 453	2 344 841	69,21	2,16	3,17	74,54
Plzeň-jih	508 318	25 534	40 569	574 421	70,95	2,69	4,4	78,05
Plzeň-sever	446 166	22 542	35 773	504 481	70,84	2,78	4,11	77,73
Rokycany	327 057	23 454	22 170	372 681	68,06	3,88	3,07	75,01
Tachov	546 870	27 944	38 384	613 198	82,29	3,25	4,18	89,71

PRACOVNÍ NESCHOPNOST

**Tab. Q.2 Pracovní neschopnost pro nemoc a úraz v Plzeňském kraji a jeho okresech
- relativní údaje za rok 2005**

Úhm organizací (bez rozlišení druhu vlastnictví)

	Průměrné procento pracovní neschopnosti pro				Počet kalendářních dnů pracovní neschopnosti na 1 nově hlášený případ pro	
	nemoc	pracovní úrazy	ostatní úrazy	celkem	nemoc	pracovní úrazy
Kraj celkem	5,748	0,306	0,425	6,480	29,77	41,11
v tom okres:						
Domažlice	5,489	0,398	0,486	6,373	27,05	42,30
Klatovy	5,463	0,361	0,470	6,294	30,95	40,34
Plzeň-město	5,439	0,246	0,365	6,050	28,68	41,63
Plzeň-jih	6,279	0,315	0,501	7,096	32,30	42,77
Plzeň-sever	6,211	0,314	0,498	7,023	32,00	41,21
Rokycany	6,012	0,431	0,408	6,850	32,24	40,51
Tachov	6,706	0,343	0,471	7,519	29,75	38,44

**Tab. Q.2 Pracovní neschopnost pro nemoc a úraz v Plzeňském kraji a jeho okresech
- relativní údaje za rok 2005**

Úhm organizací (bez rozlišení druhu vlastnictví)

dokončení

	Počet kalendářních dnů pracovní neschopnosti na 1 nově hlášený případ pro		Průměrný denní stav práce neschopných pro			
	ostatní úrazy	celkem	nemoc	pracovní úrazy	ostatní úrazy	celkem
Kraj celkem	42,50	30,78	13 439	716	994	15 148
v tom okres:						
Domažlice	40,05	28,39	1 032	75	91	1 198
Klatovy	43,87	32,08	1 622	107	140	1 869
Plzeň-město	42,05	29,62	5 775	262	388	6 424
Plzeň-jih	41,57	33,19	1 393	70	111	1 574
Plzeň-sever	44,22	32,98	1 222	62	98	1 382
Rokycany	48,51	33,33	896	64	61	1 021
Tachov	41,14	30,59	1 498	77	105	1 680

PRACOVNÍ NESCHOPNOST

Tab. Q.3 Pracovní neschopnost pro nemoc a úraz - absolutní údaje, počet případů na 100 pojištěnců za rok 2005

Úhrn organizací (bez rozlišení druhu vlastnictví)

	Počet závodů	Průměrný počet nemocensky pojištěných	Počet nově hlášených případů pracovní neschopnosti pro			
			nemoc	pracovní úrazy	ostatní úrazy	celkem
Česká republika	27 410	4 442 703	2 810 846	82 042	136 560	3 029 448
v tom kraje:						
Hlavní město Praha	4 741	905 454	510 414	10 225	15 226	535 865
Středočeský	2 708	439 720	274 424	8 397	13 124	295 945
Jihočeský	1 793	254 129	170 532	6 397	8 480	185 409
Plzeňský	1 549	233 788	164 759	6 359	8 533	179 651
Karlovarský	788	109 485	73 532	2 176	3 747	79 455
Ústecký	1 841	293 464	178 078	5 756	8 027	191 861
Liberecký	1 084	164 490	113 914	3 450	4 916	122 280
Královéhradecký	1 466	220 907	147 464	5 197	6 995	159 656
Pardubický	1 308	202 638	131 832	4 370	6 608	142 810
Vysočina	1 365	195 870	133 164	5 095	7 345	145 604
Jihomoravský	2 983	496 411	319 600	8 310	13 326	341 236
Olomoucký	1 516	224 518	141 308	4 252	8 371	153 931
Zlínský	1 599	234 204	151 339	4 082	10 089	165 510
Moravskoslezský	2 669	467 625	300 486	7 976	21 773	330 235

Tab. Q.3 Pracovní neschopnost pro nemoc a úraz - absolutní údaje, počet případů na 100 pojištěnců za rok 2005

Úhrn organizací (bez rozlišení druhu vlastnictví)

dokončení

	Počet kalendářních dnů pracovní neschopnosti pro				Počet nově hlášených případů pracovní neschopnosti na 100 pojištěnců pro			
	nemoc	pracovní úrazy	ostatní úrazy	celkem	nemoc	pracovní úrazy	ostatní úrazy	celkem
Česká republika	89 522 308	3 702 310	6 121 543	99 346 161	63,27	1,85	3,07	68,19
v tom kraje:								
Hlavní město Praha	14 436 113	462 314	654 306	15 552 733	56,37	1,13	1,68	59,18
Středočeský	8 206 231	350 405	548 441	9 105 077	62,41	1,91	2,98	67,30
Jihočeský	5 393 534	277 502	383 994	6 055 030	67,10	2,52	3,34	72,96
Plzeňský	4 905 129	261 389	362 643	5 529 161	70,47	2,72	3,65	76,84
Karlovarský	2 160 172	88 854	147 196	2 396 222	67,16	1,99	3,42	72,57
Ústecký	5 875 083	254 408	342 678	6 472 169	60,68	1,96	2,74	65,38
Liberecký	3 659 860	144 200	231 925	4 035 985	69,25	2,10	2,99	74,34
Královéhradecký	4 631 702	227 711	322 908	5 182 321	66,75	2,35	3,17	72,27
Pardubický	4 302 367	193 410	305 387	4 801 164	65,06	2,16	3,26	70,48
Vysočina	4 022 923	209 101	311 698	4 543 722	67,99	2,60	3,75	74,34
Jihomoravský	10 765 121	389 299	609 022	11 763 442	64,38	1,67	2,68	68,74
Olomoucký	4 862 102	195 855	391 698	5 449 655	62,94	1,89	3,73	68,56
Zlínský	5 449 786	196 625	480 819	6 127 230	64,62	1,74	4,31	70,67
Moravskoslezský	10 852 185	451 237	1 028 828	12 332 250	64,26	1,71	4,66	70,62

PRACOVNÍ NESCHOPNOST

Tab. Q.4 Pracovní neschopnost pro nemoc a úrazy - relativní údaje za rok 2005

Úhrn organizací (bez rozlišení druhu vlastnictví)

	Průměrné procento pracovní neschopnosti pro				Počet kalendářních dnů pracovní neschopnosti na 1 nově hlášený případ pro	
	nemoc	pracovní úrazy	ostatní úrazy	celkem	nemoc	pracovní úrazy
Česká republika	5,521	0,228	0,378	6,126	31,85	45,13
v tom kraje:						
Hlavní město Praha	4,368	0,140	0,198	4,706	28,28	45,21
Středočeský	5,113	0,218	0,342	5,673	29,90	41,73
Jihočeský	5,815	0,299	0,414	6,528	31,63	43,38
Plzeňský	5,748	0,306	0,425	6,480	29,77	41,11
Karlovarský	5,406	0,222	0,368	5,996	29,38	40,83
Ústecký	5,485	0,238	0,320	6,042	32,99	44,20
Liberecký	6,096	0,240	0,386	6,722	32,13	41,80
Královéhradecký	5,744	0,282	0,400	6,427	31,41	43,82
Pardubický	5,817	0,261	0,413	6,491	32,64	44,26
Vysočina	5,627	0,292	0,436	6,356	30,21	41,04
Jihomoravský	5,941	0,215	0,336	6,492	33,68	46,85
Olomoucký	5,933	0,239	0,478	6,650	34,41	46,06
Zlínský	6,375	0,230	0,562	7,168	36,01	48,17
Moravskoslezský	6,358	0,264	0,603	7,225	36,12	56,57

Tab. Q.4 Pracovní neschopnost pro nemoc a úrazy - relativní údaje za rok 2005

Úhrn organizací (bez rozlišení druhu vlastnictví)

dokončení

	Počet kalendářních dnů pracovní neschopnosti na 1 nově hlášený případ pro		Průměrný denní stav práce neschopných pro			
	ostatní úrazy	celkem	nemoc	pracovní úrazy	ostatní úrazy	celkem
Česká republika	44,83	32,79	245 267	10 143	16 771	272 181
v tom kraje:						
Hlavní město Praha	42,97	29,02	39 551	1 267	1 793	42 610
Středočeský	41,79	30,77	22 483	960	1 503	24 945
Jihočeský	45,28	32,66	14 777	760	1 052	16 589
Plzeňský	42,50	30,78	13 439	716	994	15 148
Karlovarský	39,28	30,16	5 918	243	403	6 565
Ústecký	42,69	33,73	16 096	697	939	17 732
Liberecký	47,18	33,01	10 027	395	635	11 057
Královéhradecký	46,16	32,46	12 690	624	885	14 198
Pardubický	46,21	33,62	11 787	530	837	13 154
Vysočina	42,44	31,21	11 022	573	854	12 449
Jihomoravský	45,70	34,47	29 493	1 067	1 669	32 229
Olomoucký	46,79	35,40	13 321	537	1 073	14 931
Zlínský	47,66	37,02	14 931	539	1 317	16 787
Moravskoslezský	47,25	37,34	29 732	1 236	2 819	33 787

SPRÁVNÍ OBVODY ORP

Tab. R.1 Vybrané údaje o správních obvodech obcí s rozšířenou působností

	Počet					Rozloha v ha	Podíl v %		
	obcí	částí obcí	katastrů	obyvatel ¹⁾	jednotek v RES ¹⁾		zemědělské půdy	lesních pozemků	zastavěných ploch
Kraj celkem	501	1 543	1 385	551 528	127 341	756 116	50,6	39,5	1,3
v tom ORP:									
Blovice	19	51	46	11 152	2 242	22 255	58,7	32,6	1,4
Domažlice	58	160	139	39 168	8 047	76 318	50,5	41,4	1,1
Horažďovice	20	59	55	12 187	2 428	25 872	65,5	21,6	1,3
Horšovský Týn	18	74	63	13 690	2 642	28 865	65,6	26,2	1,3
Klatovy	44	242	205	50 482	11 367	90 637	51,0	39,2	1,2
Kralovice	44	120	112	21 994	4 664	65 928	47,9	44,3	1,0
Nepomuk	26	64	63	11 226	2 368	30 872	58,9	31,7	1,3
Nýřany	54	117	110	49 117	9 593	62 750	54,8	35,2	1,4
Plzeň	15	52	43	178 064	48 727	26 147	49,1	25,2	4,8
Přeštice	30	58	50	20 416	4 135	27 121	60,3	30,7	1,7
Rokycany	68	101	91	45 823	10 031	57 513	46,9	43,1	1,6
Stod	24	41	38	21 500	3 849	25 915	58,6	30,2	1,6
Stříbro	24	90	81	16 609	3 167	43 075	52,5	38,8	0,9
Sušice	30	178	155	24 960	5 576	78 056	34,7	54,8	0,8
Tachov	27	136	134	35 140	8 505	94 792	46,2	45,3	0,7

¹⁾ k 31. 12. 2005

Tab. R.2 Počet obyvatel ve správních obvodech obcí s rozšířenou působností v roce 2005

Kraj, ORP	Stav na počátku období 1. ledna 2005			Střední stav 1. července 2005			Stav ke konci období 31. prosince 2005		
	celkem	muži	ženy	celkem	muži	ženy	celkem	muži	ženy
Kraj celkem	549 618	269 155	280 463	550 371	269 711	280 660	551 528	270 421	281 107
v tom:									
Blovice	11 058	5 427	5 631	11 083	5 460	5 623	11 152	5 501	5 651
Domažlice	39 226	19 280	19 946	39 182	19 254	19 928	39 168	19 247	19 921
Horažďovice	12 194	5 987	6 207	12 208	5 998	6 210	12 187	5 991	6 196
Horšovský Týn	13 584	6 813	6 771	13 662	6 856	6 806	13 690	6 892	6 798
Klatovy	50 311	24 725	25 586	50 379	24 795	25 584	50 482	24 809	25 673
Kralovice	21 988	10 948	11 040	21 977	10 943	11 034	21 994	10 941	11 053
Nepomuk	11 215	5 572	5 643	11 205	5 561	5 644	11 226	5 571	5 655
Nýřany	48 512	23 878	24 634	48 721	23 991	24 730	49 117	24 186	24 931
Plzeň	177 897	85 577	92 320	177 938	85 686	92 252	178 064	85 832	92 232
Přeštice	20 235	10 018	10 217	20 304	10 052	10 252	20 416	10 108	10 308
Rokycany	45 707	22 481	23 226	45 745	22 533	23 212	45 823	22 562	23 261
Stod	21 349	10 668	10 681	21 389	10 692	10 697	21 500	10 754	10 746
Stříbro	16 454	8 147	8 307	16 568	8 207	8 361	16 609	8 233	8 376
Sušice	24 938	12 251	12 687	24 953	12 254	12 699	24 960	12 276	12 684
Tachov	34 950	17 383	17 567	35 057	17 429	17 628	35 140	17 518	17 622

SPRÁVNÍ OBVODY ORP

Tab. R.3 Pohyb obyvatelstva ve správních obvodech obcí s rozšířenou působností v roce 2005

	Sňatky	Rozvody	Živě narození	Potraty	Zemřelí	Přirozený přírůstek	Přírůstek stěhováním	Celkový přírůstek
Absolutní údaje								
Píseňský kraj	2 745	1 683	5 445	2 553	5 846	-401	2 311	1 910
v tom:								
Blovice	30	30	102	45	129	-27	121	94
Domažlice	180	109	380	150	416	-36	-22	-58
Horažďovice	48	29	120	29	139	-19	12	-7
Horšovský Týn	69	39	155	50	161	-6	112	106
Klatovy	233	162	497	225	524	-27	198	171
Kralovice	99	53	207	89	251	-44	50	6
Nepomuk	60	26	107	43	146	-39	50	11
Nýřany	234	121	494	232	507	-13	618	605
Píseň	992	587	1 793	915	1 887	-94	261	167
Přeštice	88	71	206	98	193	13	168	181
Rokycany	212	148	399	209	516	-117	233	116
Stod	115	74	210	103	241	-31	182	151
Stříbro	78	51	194	89	145	49	106	155
Sušice	119	60	245	86	277	-32	54	22
Tachov	188	123	336	190	314	22	168	190
Relativní údaje (na 1000 obyvatel středního stavu)								
Píseňský kraj	5,0	3,1	9,9	4,6	10,6	-0,7	4,2	3,5
v tom:								
Blovice	2,7	2,7	9,2	4,1	11,6	-2,4	10,9	8,5
Domažlice	4,6	2,8	9,7	3,8	10,6	-0,9	-0,6	-1,5
Horažďovice	3,9	2,4	9,8	2,4	11,4	-1,6	1,0	-0,6
Horšovský Týn	5,1	2,9	11,3	3,7	11,8	-0,4	8,2	7,8
Klatovy	4,6	3,2	9,9	4,5	10,4	-0,5	3,9	3,4
Kralovice	4,5	2,4	9,4	4,0	11,4	-2,0	2,3	0,3
Nepomuk	5,4	2,3	9,5	3,8	13,0	-3,5	4,5	1,0
Nýřany	4,8	2,5	10,1	4,8	10,4	-0,3	12,7	12,4
Píseň	5,6	3,3	10,1	5,1	10,6	-0,5	1,5	0,9
Přeštice	4,3	3,5	10,1	4,8	9,5	0,6	8,3	8,9
Rokycany	4,6	3,2	8,7	4,6	11,3	-2,6	5,1	2,5
Stod	5,4	3,5	9,8	4,8	11,3	-1,4	8,5	7,1
Stříbro	4,7	3,1	11,7	5,4	8,8	3,0	6,4	9,4
Sušice	4,8	2,4	9,8	3,4	11,1	-1,3	2,2	0,9
Tachov	5,4	3,5	9,6	5,4	9,0	0,6	4,8	5,4

SPRÁVNÍ OBVODY ORP

Tab. R.4 Počet narozených ve správních obvodech obcí s rozšířenou působností v roce 2005

	Úhrn	Živě narození							Mrtvě narození	
		celkem	z toho chlapci	v manželství				mimo manželství	celkem	z toho chlapci
				p o ř a d í						
				celkem	1.	2.	3+.			
Plzeňský kraj	5 455	5 445	2 843	3 683	1 595	1 631	457	1 762	10	4
v tom:										
Blovice	102	102	53	71	24	41	6	31	-	-
Domažlice	382	380	183	268	108	127	33	112	2	-
Horažďovice	120	120	65	81	27	39	15	39	-	-
Horšovský Týn	155	155	88	108	45	47	16	47	-	-
Klatovy	498	497	245	362	160	154	48	135	1	-
Kralovice	207	207	105	135	53	66	16	72	-	-
Nepomuk	107	107	59	70	19	37	14	37	-	-
Nýřany	495	494	259	348	155	159	34	146	1	-
Plzeň	1 794	1 793	964	1 214	576	505	133	579	1	-
Přeštice	207	206	99	151	60	77	14	55	1	1
Rokycany	400	399	204	274	138	109	27	125	1	-
Stod	210	210	110	124	51	57	16	86	-	-
Stříbro	195	194	110	119	46	55	18	75	1	1
Sušice	246	245	125	168	56	79	33	77	1	1
Tachov	337	336	174	190	77	79	34	146	1	1

Tab. R.5 Počet zemělých ve správních obvodech obcí s rozšířenou působností v roce 2005

	Celkem	Muži	Ženy	Struktura zemělých celkem podle věku:								
				do 1 roku	z toho do 28 dnů	1-14	15-39	40-59	60-69	70-79	80-89	90+
Plzeňský kraj	5 846	2 880	2 966	16	8	10	145	721	977	1 739	1 743	495
v tom:												
Blovice	129	58	71	-	-	-	3	14	24	40	39	9
Domažlice	416	211	205	1	-	-	9	53	77	121	117	38
Horažďovice	139	65	74	-	-	-	4	13	20	37	46	19
Horšovský Týn	161	84	77	1	1	-	2	24	27	49	47	11
Klatovy	524	251	273	5	4	1	17	63	80	161	160	37
Kralovice	251	122	129	-	-	2	10	29	53	65	73	19
Nepomuk	146	76	70	1	1	-	2	17	20	41	49	16
Nýřany	507	255	252	2	1	-	20	65	78	164	135	43
Plzeň	1 887	878	1 009	2	1	-	37	214	301	560	613	160
Přeštice	193	101	92	-	-	-	2	24	34	60	55	18
Rokycany	516	256	260	1	-	1	15	61	87	157	149	45
Stod	241	125	116	1	-	-	7	32	45	66	66	24
Stříbro	145	85	60	-	-	1	8	26	28	42	34	6
Sušice	277	131	146	2	-	-	2	31	36	81	93	32
Tachov	314	182	132	-	-	5	7	55	67	95	67	18

SPRÁVNÍ OBVODY ORP

**Tab. R.6 Nezaměstnanost ve správních obvodech obcí s rozšířenou působností
Plzeňského kraje k 31. 12. 2005**

Zdroj: MPSV

	Uchazeči o zaměstnání	z toho podíl v %				Míra nezaměstnanosti v % ¹⁾		
		dosažitelných	žen	absolventů škol	občanů se zdravotním postižením	k 31. 12. 2004	k 31. 12. 2005	
							celkem	dosažitelní
Plzeňský kraj	20 500	94,2	53,8	6,1	15,4	7,37	7,18	6,76
v tom:								
Blovice	275	91,3	61,8	9,1	14,9	5,66	5,12	4,67
Domažlice	1 353	97,7	54,5	5,9	19,7	6,65	6,60	6,45
Horažďovice	485	96,7	55,1	6,8	13,4	9,12	8,05	7,78
Horšovský Týn	513	98,1	56,9	4,9	18,1	7,86	7,13	6,99
Klatovy	2 136	93,8	50,0	6,3	12,3	7,85	8,26	7,75
Kralovice	965	92,4	55,2	7,9	10,6	8,21	8,37	7,74
Nepomuk	349	95,4	59,9	7,7	17,2	6,37	6,41	6,11
Nýřany	1 470	91,8	51,8	7,0	10,6	5,96	6,00	5,51
Plzeň	5 868	91,8	55,0	6,4	14,8	6,73	6,18	5,67
Přeštice	550	94,9	53,6	5,6	17,6	5,07	5,38	5,11
Rokycany	1 712	93,2	55,9	5,6	20,8	7,85	7,34	6,83
Stod	624	94,6	50,8	6,1	13,3	5,95	5,72	5,41
Stříbro	883	98,8	57,1	2,9	18,9	10,45	10,11	9,98
Sušice	1 474	95,5	54,7	6,2	10,7	10,96	12,08	11,53
Tachov	1 843	98,8	48,5	4,7	20,5	9,80	9,79	9,67

dokončení

	Podíl z celkového počtu uchazečů v %				Počet volných pracovních míst	Počet uchazečů na 1 volné místo		
	osob ve věku		osob s délkou evidence			k 31. 12. 2004	k 31. 12. 2005	
	do 24 let	50 a více let	6 - 12 měsíců	nad 12 měsíců			celkem	dosažitelných
Plzeňský kraj	17,8	27,3	16,8	34,3	3 940	4,8	5,2	4,9
v tom:								
Blovice	20,4	25,8	17,5	29,8	20	4,5	13,8	12,6
Domažlice	15,7	29,0	17,1	37,0	293	5,9	4,6	4,5
Horažďovice	17,9	25,8	13,4	37,7	54	18,3	9,0	8,7
Horšovský Týn	16,2	30,0	14,4	44,1	61	13,5	8,4	8,2
Klatovy	19,1	26,6	14,9	31,9	301	6,5	7,1	6,7
Kralovice	18,9	25,8	17,3	37,8	48	12,4	20,1	18,6
Nepomuk	15,8	26,4	23,8	32,7	43	6,0	8,1	7,7
Nýřany	20,7	26,7	18,6	26,6	274	7,6	5,4	4,9
Plzeň	17,6	26,7	18,3	31,3	2 238	2,5	2,6	2,4
Přeštice	14,7	30,4	18,9	26,7	83	4,7	6,6	6,3
Rokycany	16,8	31,2	14,5	43,3	146	14,2	11,7	10,9
Stod	18,1	26,9	17,9	34,0	43	8,9	14,5	13,7
Stříbro	16,5	28,7	12,8	42,9	37	39,7	23,9	23,6
Sušice	17,9	23,9	15,1	30,3	142	5,9	10,4	9,9
Tachov	18,4	27,8	17,1	39,8	157	6,5	11,7	11,6

¹⁾ míra nezaměstnanosti je vypočtena jako podíl registrovaných uchazečů o zaměstnání celkem (od roku 2005 pouze dosažitelných) a obyvatel ekonomicky aktivních (podle sčítání lidu, domů a bytů k 1. 3. 2001)

SPRÁVNÍ OBVODY ORP

Tab. R.7 Počet subjektů zapsaných v RES v Plzeňském kraji za obce s rozšířenou působností k 31. 12. 2005
(členění podle právní formy)

	Kraj celkem	v tom obce s rozšířenou působností:						
		Blovíče	Domažlice	Horažďovice	Horšovský Týn	Klatovy	Kralovice	Nepomuk
Celkem	127 341	2 242	8 047	2 428	2 642	11 367	4 664	2 368
101 Fyzická osoba pod.dle živ. zák. nez. v obch. rejstř.	88 504	1 607	5 554	1 660	1 916	7 729	3 346	1 595
102 Fyzická osoba pod.dle živ. zák. zap. v obch. rejstř.	905	9	52	5	10	94	12	18
103 Samostatně hosp. rolník nezapsaný v obchod. rejstř.	3 280	100	240	159	95	493	243	198
104 Samostatně hosp. rolník zapsaný v obchod. rejstř.	3	-	-	-	-	-	-	-
105 Fyz. osoba podn. dle jiných zákonů než živnost. a zákona o zemědělství nezapsaná v obchod. rejstř.	6 250	108	416	107	116	562	220	94
107 Zem. podnikatel - fyzická osoba nezapsané v obchodním rejstříku	2 140	45	186	134	56	430	129	88
111 Veřejná obchodní společnost	275	2	16	1	4	25	3	-
112 Společnost s ručením omezeným	9 640	69	553	89	135	647	161	83
113 Společnost komanditní	61	-	7	-	4	7	4	2
117 Nadace	35	1	-	-	-	3	-	-
118 Nadační fond	27	-	1	-	-	1	1	-
121 Akciová společnost	557	4	28	10	11	45	15	4
141 Obecně prospěšná společnost	48	1	6	-	-	1	-	1
145 Společenství vlastníků jednotek	2 274	21	77	5	24	243	46	12
205 Družstvo	434	8	31	10	10	37	23	16
301 Státní podnik	20	-	3	-	-	2	1	-
325 Organizační složka státu	24	-	2	-	-	2	-	-
331 Příspěvková organizace	618	15	59	14	22	55	35	16
421 Zahraniční osoba	5 661	87	262	28	40	334	68	63
501 Odštěpný závod zapsaný v obchod. rejstř.	3	-	1	-	-	-	1	-
541 Podílový fond	6	-	-	-	-	-	-	-
601 Vysoká škola	1	-	-	-	-	-	-	-
611 Střední škola	1	-	-	-	-	-	-	-
621 Základní škola	1	-	-	-	-	-	-	-
701 Sdružení (svaz, spolek, společnost, klub aj.)	2 810	62	208	58	74	230	115	46
705 Podnik nebo hosp. zařiz. sdružení	2	-	-	-	-	-	-	-
711 Politická strana, politické hnutí	6	-	-	-	-	-	-	-
721 Církevní organizace	170	4	10	14	4	14	8	10
731 Org. jednotka sdružení	2 581	64	237	90	90	306	149	74
732 Org. jedn. politické strany, polit. hnutí	35	-	2	-	-	3	-	-
741 Stavovská organizace O profesní komora	9	-	1	-	-	2	-	-
745 Komora (s výjimkou profesních komor)	18	-	2	-	-	2	-	-
751 Zájmové sdružení právnických osob	45	2	2	2	-	7	2	-
761 Honební společenstvo	334	12	28	19	12	44	34	19
771 Svazek obcí	59	2	5	3	1	5	4	3
801 Obec (obecní úřad)	501	19	58	20	18	44	44	26
804 Kraj	1	-	-	-	-	-	-	-
921 Mezinárodní organizace a sdružení	2	-	-	-	-	-	-	-

SPRÁVNÍ OBVODY ORP

Tab. R.7 Počet subjektů zapsaných v RES v Plzeňském kraji za obce s rozšířenou působností k 31. 12. 2005

(členění podle právní formy)

dokončení

	v tom obce s rozšířenou působností:							
	Nýřany	Plzeň	Přeštice	Rokycany	Stod	Stříbro	Sušice	Tachov
Celkem	9 593	48 727	4 135	10 031	3 849	3 167	5 576	8 505
101 Fyzická osoba pod.dle živ. zák. nez. v obch. rejstř.	7 402	33 172	3 037	7 266	2 825	2 208	3 918	5 269
102 Fyzická osoba pod.dle živ. zák. zap. v obch. rejstř.	34	506	23	40	25	8	15	54
103 Samostatně hosp. rolník nezapsaný v obchod. rejstř.	210	624	169	213	81	83	228	144
104 Samostatně hosp. rolník zapsaný v obchod. rejstř.	-	1	-	1	-	-	-	1
105 Fyz. osoba podn. dle jiných zákonů než živnost. a zákona o zemědělství nezapsaná v obchod. rejstř.	397	2 533	175	404	146	168	293	511
107 Zem. podnikatel - fyzická osoba nezapsané v obchodním rejstříku	125	144	81	166	38	66	290	162
111 Veřejná obchodní společnost	7	169	3	11	7	8	12	7
112 Společnost s ručením omezeným	539	5 390	201	531	195	190	245	612
113 Společnost komanditní	3	21	-	1	6	-	4	2
117 Nadace	-	29	-	-	-	2	-	-
118 Nadační fond	1	22	1	-	-	-	-	-
121 Akciová společnost	19	331	14	33	9	8	11	15
141 Obecně prospěšná společnost	2	32	-	-	-	-	4	1
145 Společenství vlastníků jednotek	130	1 085	21	98	127	88	80	217
205 Družstvo	20	170	14	52	8	10	17	8
301 Státní podnik	1	11	-	-	-	1	-	1
325 Organizační složka státu	1	15	-	2	-	-	-	2
331 Příspěvková organizace	42	157	22	51	23	23	31	53
421 Zahraniční osoba	221	2 509	145	560	153	94	87	1 010
501 Odštěpný závod zapsaný v obchod. rejstř.	-	-	-	1	-	-	-	-
541 Podílový fond	-	6	-	-	-	-	-	-
601 Vysoká škola	-	1	-	-	-	-	-	-
611 Střední škola	-	1	-	-	-	-	-	-
621 Základní škola	-	1	-	-	-	-	-	-
701 Sdružení (svaz, spolek, společnost, klub aj.)	169	1 028	70	263	69	95	114	209
705 Podnik nebo hosp. zařiz. sdružení	-	2	-	-	-	-	-	-
711 Politická strana, politické hnutí	-	6	-	-	-	-	-	-
721 Církevní organizace	3	36	6	8	5	7	28	13
731 Org. jednotka sdružení	175	637	95	207	86	73	136	162
732 Org. jedn. politické strany, polit. hnutí	-	20	-	4	-	-	-	6
741 Stavovská organizace - profesní komora	-	4	-	1	-	-	-	1
745 Komora (s výjimkou profesních komor)	-	10	-	2	-	-	-	2
751 Zájmové sdružení právnických osob	1	17	-	5	2	1	2	2
761 Honební společenstvo	33	14	22	36	18	6	29	8
771 Svazek obcí	4	5	6	7	2	4	2	6
801 Obec (obecní úřad)	54	15	30	68	24	24	30	27
804 Kraj	-	1	-	-	-	-	-	-
921 Mezinárodní organizace a sdružení	-	2	-	-	-	-	-	-

SPRÁVNÍ OBVODY ORP

Tab. R.8 Počet subjektů zapsaných v RES v Plzeňském kraji za obce s rozšířenou působností k 31. 12. 2005
(členění podle odvětví převažující činnosti)

	Kraj celkem	v tom obce s rozšířenou působností:						
		Blovice	Domažlice	Horáždovice	Horšovský Týn	Klatovy	Kralovice	Nepomuk
Celkem	127 341	2 242	8 047	2 428	2 642	11 367	4 664	2 368
A Zemědělství, myslivost, lesnictví	9 203	271	706	402	261	1 452	629	464
01 zemědělství, myslivost a související činnosti	6 497	172	520	327	200	1 042	459	341
02 lesnictví a související činnost	2 706	99	186	75	61	410	170	123
B Rybolov a chov ryb	64	2	-	12	-	6	1	-
Průmysl celkem (C až E)	16 687	342	1 153	398	401	1 443	640	357
C Těžba nerostných surovin	38	-	-	-	-	3	2	-
10 těžba uhlí, lignitu a rašeliny	5	-	-	-	-	-	-	-
13 těžba a úprava ostatních rud	1	-	-	-	-	-	-	-
14 těžba a úprava ost. nerostných surovin	32	-	-	-	-	3	2	-
D Zpracovatelský průmysl	16 539	337	1 145	397	401	1 427	634	355
15 výroba potravinářských výrobků a nápojů	923	12	57	26	27	82	54	24
16 výroba tabákových výrobků	1	-	-	-	-	-	-	-
17 výroba textilí a textilních výrobků	434	7	68	13	21	53	9	2
18 výroba oděvů, zpracov. a barvení kožešin	1 208	29	70	46	41	143	64	36
19 čínění a úprava usní, výroba brašnářských a sedlářských výrobků a obuvi	112	-	15	1	2	30	3	1
20 zprac. dřeva, výroba dřevařských, korkových, proutěných a slaměných vyr. kromě nábytku	3 702	94	265	143	96	320	186	111
21 výroba vlákniny, papíru a výrobků z papíru	33	-	1	-	-	-	2	-
22 vydavatelství, tisk a rozmn. nahraných nosičů	468	5	29	7	9	57	5	5
23 Výroba koksu, jaderných paliv, rafinérské zpracování ropy	1	-	-	-	-	-	-	-
24 výroba chem. látek, přípravků, léčiv a chem.vláken	126	2	5	2	1	11	7	1
25 výroba pryžových a plastových výrobků	317	5	18	2	9	19	9	5
26 výroba ostat. nekovových minerálních výrobků	482	5	59	5	11	38	35	2
27 výroba základ. kovů a hutních výrobků	45	1	1	-	-	-	2	2
28 výroba kovových konstrukcí a kovodělných výrobků kromě výroby strojů a zařízení	4 169	102	294	69	105	267	151	65
29 výroba a opravy strojů a zařízení j.n.	608	9	47	14	13	52	31	17
30 výroba kancelářských strojů a počítačů	12	-	-	-	-	-	-	-
31 výroba elektrických strojů a zařízení j.n.	1 509	47	75	31	22	109	39	32
32 výroba radiových, televizních a spojových zařízení	200	-	19	1	1	19	3	7
33 výroba zdravotnických, přesných, optických a časoměrných přístrojů	220	4	21	4	7	19	7	1
34 výroba motor. vozidel (kromě motocyklů) výroba přívěsů a návěsů	54	1	4	-	2	6	1	3
35 výroba ostatních dopr. prostředků a zařízení	40	1	-	1	-	2	1	-
36 výroba nábytku; ost. zpracov. průmysl	1 753	12	96	30	32	197	24	35
37 recyklace druhotných surovin	122	1	1	2	2	3	1	6
E Výroba a rozvod elektřiny, plynu a vody	110	5	8	1	0	13	4	2
40 výroba a rozvod elektřiny, plynu a tepelné energie	85	4	6	1	-	9	3	2
41 shromažďování, úprava a rozvod vody	25	1	2	-	-	4	1	-
F Stavebnictví	14 423	297	804	274	324	1 066	612	250

SPRÁVNÍ OBVODY ORP

Tab. R.8 Počet subjektů zapsaných v RES v Plzeňském kraji za obce s rozšířenou působností k 31. 12. 2005

(členění podle odvětví převažující činnosti)

pokračování

	v tom obce s rozšířenou působností:							
	Nýřany	Plzeň	Přeštice	Rokycany	Stod	Stříbro	Sušice	Tachov
Celkem	9 593	48 727	4 135	10 031	3 849	3 167	5 576	8 505
A Zemědělství, myslivost, lesnictví	637	1 082	395	682	219	306	972	725
01 zemědělství, myslivost a související činnosti	423	872	326	481	161	199	567	407
02 lesnictví a související činnost	214	210	69	201	58	107	405	318
B Rybolov a chov ryb	6	14	3	3	6	-	2	9
Průmysl celkem (C až E)	1 535	5 471	715	1 580	615	337	655	1 045
C Těžba nerostných surovin	5	8	2	7	2	1	4	4
10 těžba uhlí, lignitu a rašeliny	1	-	-	1	-	1	1	1
13 těžba a úprava ostatních rud	-	1	-	-	-	-	-	-
14 těžba a úprava ost. nerostných surovin	4	7	2	6	2	-	3	3
D Zpracovatelský průmysl	1 526	5 434	708	1 561	607	335	637	1 035
15 výroba potravinářských výrobků a nápojů	78	327	30	75	33	22	38	38
16 výroba tabákových výrobků	-	-	-	-	-	1	-	-
17 výroba textilií a textilních výrobků	22	137	14	13	14	6	19	36
18 výroba oděvů, zpracov. a barvení kožešin	74	324	65	107	55	27	60	67
19 činnosti a úprava usní, výroba brašnářských a sedlářských výrobků a obuvi	8	15	6	4	5	2	9	11
20 zprac. dřeva, výroba dřevařských, korkových, proutěných a slaměných vyr. kromě nábytku	340	897	160	433	139	96	195	227
21 výroba vlákniny, papíru a výrobků z papíru	3	18	-	3	-	1	1	4
22 vydavatelství, tisk a rozmn. nahraných nosičů	19	236	7	31	10	7	24	17
23 Výroba koksu, jaderných paliv, rafinérské zpracování ropy	-	1	-	-	-	-	-	-
24 výroba chem. látek, přípravků, léčiv a chem.vláken	17	48	9	7	6	2	4	4
25 výroba pryžových a plastových výrobků	23	119	9	41	10	8	9	31
26 výroba ostat. nekovových minerálních výrobků	58	117	23	39	22	7	21	40
27 výroba základ. kovů a hutních výrobků	3	28	1	7	-	-	-	-
28 výroba kovových konstrukcí a kovodělných výrobků kromě výroby strojů a zařízení	470	1 419	189	485	162	68	119	204
29 výroba a opravy strojů a zařízení j.n.	57	187	25	59	21	6	38	32
30 výroba kancelářských strojů a počítačů	-	11	-	-	-	-	-	1
31 výroba elektrických strojů a zařízení j.n.	157	568	80	133	50	35	42	89
32 výroba radiových, televizních a spojových zařízení	12	84	4	13	7	8	2	20
33 výroba zdravotnických, přesných, optických a časoměrných přístrojů	7	100	8	13	8	5	4	12
34 výroba motor. vozidel (kromě motocyklů) výroba přívěsů a návěsů	2	20	2	4	1	-	-	8
35 výroba ostatních dopr. prostředků a zařízení	5	14	2	11	-	-	2	1
36 výroba nábytku; ost. zpracov. průmysl	157	716	59	65	63	32	48	187
37 recyklace druhotných surovin	14	48	15	18	1	2	2	6
E Výroba a rozvod elektřiny, plynu a vody	4	29	5	12	6	1	14	6
40 výroba a rozvod elektřiny, plynu a tepelné energie	2	24	4	8	5	1	12	4
41 shromažďování, úprava a rozvod vody	2	5	1	4	1	-	2	2
F Stavebnictví	1 394	5 225	563	1 440	544	340	596	694

SPRÁVNÍ OBVODY ORP

Tab. R.8 Počet subjektů zapsaných v RES v Plzeňském kraji za obce s rozšířenou působností k 31. 12. 2005

(členění podle odvětví převažující činnosti)

pokračování

	Kraj celkem	v tom obce s rozšířenou působností:						
		Blovíče	Domažlice	Horažďovice	Horšovský Týn	Klatovy	Kralovice	Nepomuk
G Obchod, opravy motor. vozidel a výrobků pro osobní potřebu a převážně pro domácnost	36 464	550	2 148	535	771	3 096	1 241	576
50 obchod, opravy a údržba motorových vozidel; maloob. prodej pohonných hmot	2 912	71	198	44	74	267	125	67
51 velkoobchod a zprostředkování obchodu (kromě motorových vozidel)	9 869	125	490	138	173	676	326	130
52 maloobchod (kromě motorových vozidel); opravy výr.pro osobní potřebu a převážně pro domácnost	23 683	354	1 460	353	524	2 153	790	379
H Ubytování a stravování	7 448	96	716	148	166	815	240	126
I Doprava, skladování a spoje	3 998	78	247	56	99	360	155	64
60 pozemní a potrubní doprava	3 124	65	195	47	90	294	127	55
61 vodní doprava	1	-	-	-	-	-	-	-
62 letecká a kosmická doprava	2	-	-	-	-	-	-	-
63 vedlejší a pomocná činnosti v dopravě; činnosti cestovních kancelářů a agentur	812	13	50	8	9	57	24	9
64 spoje	59	-	2	1	-	9	4	-
J Finanční zprostředkování	4 153	70	285	66	73	361	135	71
65 finanční zprostředkování kromě pojišťov. a penzijního financování	87	2	5	1	1	4	-	1
67 pomocné činnosti související s finančním zprostředkováním	4 066	68	280	65	72	357	135	70
K Činnosti v oblasti nemovitostí a pronájmu; podnikatelské činnosti	20 148	273	879	219	208	1 407	411	203
70 činnosti v oblasti nemovitostí	3 996	38	161	21	37	376	70	29
71 pronájem strojů a přístrojů bez obsluhy, pronájem výrobků pro osobní potřebu a převáž. pro domácnost	282	-	14	2	6	21	11	3
72 činnosti v oblasti výpočetní techniky	1 748	26	78	18	17	118	27	13
73 výzkum a vývoj	38	-	1	1	-	4	-	-
74 ostatní podnikatelské činnosti	14 084	209	625	177	148	888	303	158
L Veřejná správa a obrana; povinné sociální zabezpečení	1 364	49	147	64	58	183	117	79
M Vzdělání	1 598	18	108	25	37	137	53	28
N Zdravotnictví a sociální péče; veterinární činnosti	1 765	33	110	40	33	156	71	23
O Ostatní veřejné, sociální a osobní služby	10 026	163	744	189	211	885	359	127
90 odstraňování odpadních vod a odpadů, čištění města, sanační a podob. činnosti	281	7	9	4	3	28	5	3
91 činnosti odbor., profes. podobných organizací j. n.	3 022	54	213	74	68	277	111	43
92 rekreační, kulturní a sportovní činnosti	2 958	45	221	52	62	256	91	30
93 ostatní služby	3 765	57	301	59	78	324	152	51

SPRÁVNÍ OBVODY ORP

Tab. R.8 Počet subjektů zapsaných v RES v Plzeňském kraji za obce s rozšířenou působností k 31. 12. 2005

(členění podle odvětví převažující činnosti)

dokončení

	v tom obce s rozšířenou působností:							
	Nýřany	Plzeň	Přeštice	Rokycany	Stod	Stříbro	Sušice	Tachov
G Obchod, opravy motor. vozidel a výrobků pro osobní potřebu a převážně pro domácnost	2 628	15 007	1 044	2 772	1 134	930	1 297	2 735
50 obchod, opravy a údržba motorových vozidel; maloob. prodej pohonných hmot	328	921	119	229	121	71	106	171
51 velkoobchod a zprostředkování obchodu (kromě motorových vozidel)	652	4 932	260	813	277	220	248	409
52 maloobchod (kromě motorových vozidel); opravy výr.pro osobní potřebu a převážně pro domácnost	1 648	9 154	665	1 730	736	639	943	2 155
H Ubytování a stravování	516	2 311	182	538	188	261	539	606
I Doprava, skladování a spoje	319	1 388	191	390	116	105	118	312
60 pozemní a potrubní doprava	263	959	167	331	100	94	85	252
61 vodní doprava	-	1	-	-	-	-	-	-
62 letecká a kosmická doprava	-	2	-	-	-	-	-	-
63 vedlejší a pomocná činnosti v dopravě; činnosti cestovních kancelář a agentur	53	400	22	56	14	10	30	57
64 spoje	3	26	2	3	2	1	3	3
J Finanční zprostředkování	285	1 646	113	261	96	107	203	381
65 finanční zprostředkování kromě pojišťov. a penzijního financování	2	54	3	10	-	-	2	2
67 pomocné činnosti související s finančním zprostředkováním	283	1 592	110	251	96	107	201	379
K Činnosti v oblasti nemovitostí a pronájmu; podnikatelské činnosti	1 341	10 982	456	1 214	518	368	561	1 108
70 činnosti v oblasti nemovitostí	227	2 038	47	233	172	121	139	287
71 pronájem strojů a přístrojů bez obsluhy, pronájem výrobků pro osobní potřebu a převáž. pro domácnost	14	147	11	15	6	4	12	16
72 činnosti v oblasti výpočetní techniky	122	1 004	39	111	35	23	54	63
73 výzkum a vývoj	2	22	-	6	-	-	1	1
74 ostatní podnikatelské činnosti	976	7 771	359	849	305	220	355	741
L Veřejná správa a obrana; povinné sociální zabezpečení	116	70	76	145	52	49	97	62
M Vzdělání	93	753	42	105	29	40	55	75
N Zdravotnictví a sociální péče; veterinární činnosti	104	717	57	134	38	52	76	121
O Ostatní veřejné, sociální a osobní služby	619	4 061	298	767	294	272	405	632
90 odstraňování odpadních vod a odpadů, čištění města, sanační a podob. činnosti	19	111	12	31	8	10	11	20
91 činnosti odbor., profes. podobných organizací j. n.	159	1 160	65	250	86	92	145	225
92 rekreační, kulturní a sportovní činnosti	181	1 338	81	203	78	69	104	147
93 ostatní služby	260	1 452	140	283	122	101	145	240

SPRÁVNÍ OBVODY ORP

Tab. R.9 Počet subjektů zapsaných v RES v Plzeňském kraji za obce s rozšířenou působností k 31. 12. 2005

(členění podle kategorie počtu zaměstnanců)

	Kraj celkem	v tom obce s rozšířenou působností:						
		Blovice	Domažlice	Horáždovice	Horšovský Týn	Klatovy	Kralovice	Nepomuk
Celkem	127 341	2 242	8 047	2 428	2 642	11 367	4 664	2 368
Neuvedeno	72 386	1 280	4 648	1 422	1 536	6 430	2 658	1 388
0	41 553	774	2 446	777	811	3 742	1 577	783
1 - 5	8 741	121	602	134	183	783	277	126
6 - 9	1 450	25	113	44	27	110	46	21
10 - 19	1 373	19	94	16	39	135	26	20
20 - 24	368	3	22	8	9	37	12	6
25 - 49	691	9	61	17	18	56	37	12
50 - 99	406	6	29	6	10	35	16	8
100 - 199	220	3	22	2	8	26	12	3
200 - 249	33	2	3	1	-	3	-	1
250 - 499	80	-	5	1	1	8	3	-
500 - 999	24	-	2	-	-	2	-	-
1 000 - 1 499	7	-	-	-	-	-	-	-
1 500 - 1 999	3	-	-	-	-	-	-	-
2 000 - 2 499	3	-	-	-	-	-	-	-
2 500 - 2 999	1	-	-	-	-	-	-	-
3 000 - 3 999	1	-	-	-	-	-	-	-
4 000 - 4 999	1	-	-	-	-	-	-	-
5 000 - 9 999	-	-	-	-	-	-	-	-
10 000	-	-	-	-	-	-	-	-

dokončení

Počet zaměstnanců	v tom obce s rozšířenou působností:							
	Nýřany	Plzeň	Přeštice	Rokycany	Stod	Stříbro	Sušice	Tachov
Celkem	9 593	48 727	4 135	10 031	3 849	3 167	5 576	8 505
Neuvedeno	5173	27801	2224	5707	2223	1869	3 102	4 925
0	3475	15394	1485	3392	1279	958	1 929	2 731
1 - 5	608	3651	276	611	229	230	365	545
6 - 9	114	595	51	103	30	38	52	81
10 - 19	107	563	43	101	39	27	56	88
20 - 24	30	142	16	24	6	8	20	25
25 - 49	46	260	18	45	19	17	27	49
50 - 99	24	164	15	26	17	12	13	25
100 - 199	11	78	4	14	3	5	10	19
200 - 249	-	16	1	2	-	-	-	4
250 - 499	2	40	-	5	2	1	1	11
500 - 999	2	12	1	1	-	1	1	2
1 000 - 1 499	1	4	-	-	2	-	-	-
1 500 - 1 999	-	1	1	-	-	1	-	-
2 000 - 2 499	-	3	-	-	-	-	-	-
2 500 - 2 999	-	1	-	-	-	-	-	-
3 000 - 3 999	-	1	-	-	-	-	-	-
4 000 - 4 999	-	1	-	-	-	-	-	-
5 000 - 9 999	-	-	-	-	-	-	-	-
10 000	-	-	-	-	-	-	-	-

SPRÁVNÍ OBVODY ORP

Tab. R.10 Počet subjektů zapsaných v RES v Plzeňském za obce s rozšířenou působností k 31. 12. 2005
(členění podle institucionálního sektoru)

	Kraj celkem	v tom obce s rozšířenou působností:						
		Blovice	Domažlice	Horažďovice	Horšovský Týn	Klatovy	Kralovice	Nepomuk
Kraj celkem	127 341	2 242	8 047	2 428	2 642	11 367	4 664	2 368
10000 Národní hospodářství - rezidenti	127 339	2 242	8 047	2 428	2 642	11 367	4 664	2 368
11001 Nefinanční podniky veřejné	124	-	15	2	4	15	7	1
11002 Nefinanční podniky soukromé národní	8 906	64	403	93	122	599	175	96
11003 Nefinanční podniky soukromé pod zahraniční kontrolou	8 542	113	539	48	90	582	110	89
12202 Ostatní měnové finanční instituce soukromé národní	2	-	-	-	-	-	-	-
12302 Ostatní finanční zprostředkovatelé soukromé pod zahraniční kontrolou	38	1	1	-	-	1	-	-
12303 Ostatní finanční zprostředkovatelé soukromí pod zahraniční kontrolou	3	-	-	-	-	-	-	-
12402 Pomocné finanční instituce soukromé národní	30	1	-	-	-	1	-	-
12403 Pomocné finanční instituce soukromé pod zahraniční kontrolou	3	-	-	-	-	1	-	-
13110 Ústřední vládní instituce	31	-	3	-	-	3	-	-
13130 Místní vládní instituce	1 143	37	119	37	39	101	80	45
14100 Zaměstnavatelé	6 548	106	484	134	163	676	235	94
14200 Ostatní osoby samostatně výdělečně činné	93 626	1754	5912	1926	2020	8538	3703	1881
15000 Neziskové instituce sloužící domácnostem	8 343	166	571	188	204	850	354	162
20000 Nerezidenti	2	-	-	-	-	-	-	-
22000 Ostatní země a mezinárodní instituce	2	-	-	-	-	-	-	-

dokončení

	v tom obce s rozšířenou působností:							
	Nýřany	Plzeň	Přeštice	Rokycany	Stod	Stříbro	Sušice	Tachov
Kraj celkem	9 593	48 727	4 135	10 031	3 849	3 167	5 576	8 505
10000 Národní hospodářství - rezidenti	9 593	48 725	4 135	10 031	3 849	3 167	5 576	8 505
11001 Nefinanční podniky veřejné	5	30	4	9	4	5	10	13
11002 Nefinanční podniky soukromé národní	508	5171	194	528	164	159	214	416
11003 Nefinanční podniky soukromé pod zahraniční kontrolou	331	3886	203	702	237	156	170	1286
12202 Ostatní měnové finanční instituce soukromé národní	-	2	-	-	-	-	-	-
12302 Ostatní finanční zprostředkovatelé soukromé pod zahraniční kontrolou	-	33	1	1	-	-	-	-
12303 Ostatní finanční zprostředkovatelé soukromí pod zahraniční kontrolou	-	2	-	1	-	-	-	-
12401 Pomocné finanční instituce veřejné	-	-	-	-	-	-	-	-
12402 Pomocné finanční instituce soukromé národní	1	23	-	2	-	-	-	2
12403 Pomocné finanční instituce soukromé pod zahraniční kontrolou	-	2	-	-	-	-	-	-
13110 Ústřední vládní instituce	1	19	-	3	-	-	-	2
13130 Místní vládní instituce	99	169	56	121	48	50	61	81
13140 Fondy sociálního zabezpečení	-	-	-	-	-	-	-	-
14100 Zaměstnavatelé	502	2291	238	511	191	182	316	425
14200 Ostatní osoby samostatně výdělečně činné	7632	34182	3224	7538	2899	2343	4413	5661
15000 Neziskové instituce sloužící domácnostem	514	2915	215	615	306	272	392	619
20000 Nerezidenti	-	2	-	-	-	-	-	-
22000 Ostatní země a mezinárodní instituce	-	2	-	-	-	-	-	-

SPRÁVNÍ OBVODY ORP

Tab. R.11 Počet dokončených bytů podle obcí s rozšířenou působností v Plzeňském kraji k 31. 12. 2005

	Byty celkem		v tom						
	skutečnost	index 2005/2004	stavby pro bydlení				domy s pečovat. službou, penziony	nebytové stavby (budovy)	stavebně upravené nebytové prostory
			rodinné domy	bytové domy	nástavby, přístavby a vestavby k				
					rodinným domům	bytovým domům			
Kraj celkem	1 975	97,2	766	736	121	58	72	18	204
v tom ORP:									
Blovice	23	22,3	17	-	6	-	-	-	-
Domažlice	124	54,6	46	20	7	-	10	-	41
Horažďovice	35	54,7	11	-	6	-	10	-	8
Horšovský Týn	51	44,0	12	22	1	-	-	1	15
Klatovy	158	147,7	74	16	9	4	-	-	55
Kralovice	62	68,9	40	-	17	2	-	2	1
Nepomuk	26	185,7	10	-	6	4	4	-	2
Nýřany	226	86,9	138	40	20	1	12	3	12
Plzeň	628	131,4	171	397	13	36	-	5	6
Přeštice	85	132,8	67	-	8	6	-	-	4
Rokycany	186	145,3	92	20	10	-	23	3	38
Stod	223	557,5	36	168	4	-	13	-	2
Stříbro	14	26,4	5	-	-	-	-	2	7
Sušice	32	14,7	21	-	5	1	-	-	5
Tachov	102	145,7	26	53	9	4	-	2	8

Tab. R.12 Zrušené budovy a byty podle obcí s rozšířenou působností v Plzeňském kraji v roce 2005

	Počet zrušených budov			Počet zrušených bytů				
	celkem	v tom		celkem	index 2005/2004	z toho z důvodů		
		bytové	nebytové			odstranění stavby (budovy) nebo její části (celého bytu)	stavební úpravou, jejímž účelem je sloučení bytů	převodu bytové stavby nebo její části (celého bytu) na nebytovou nebo jiným způsobem
Kraj celkem	51	12	39	48	129,7	45	-	3
v tom ORP:								
Blovice	2	2	-	-	-	-	-	-
Domažlice	5	-	5	6	100,0	6	-	-
Horažďovice	-	-	-	-	-	6	-	-
Horšovský Týn	5	2	3	6	300,0	-	-	-
Klatovy	2	1	1	1	-	1	-	-
Kralovice	3	1	2	2	33,3	2	-	-
Nepomuk	3	1	2	2	200,0	2	-	-
Nýřany	4	-	4	5	-	4	-	1
Plzeň	8	2	6	6	54,5	4	-	2
Přeštice	3	1	2	6	300,0	6	-	-
Rokycany	2	-	2	2	200,0	2	-	-
Stod	4	-	4	4	133,3	4	-	-
Stříbro	1	-	1	1	-	1	-	-
Sušice	7	2	5	5	-	5	-	-
Tachov	2	-	2	2	50,0	2	-	-

DOPLŇUJÍCÍ INFORMACE

Cizinci v Plzeňském kraji

V České republice docházelo v devadesátých letech k postupnému nárůstu počtu legálně žijících cizinců. V letech 1994 až 1999 se jejich počet více než zdvojnásobil na zhruba 200 tisíc osob. V roce 2000 počet cizinců v ČR mírně klesl přibližně o 30 tisíc osob, přičemž tento vývoj se všeobecně přičítá změnám legislativy. Od roku 2000 opět dochází k pozvolnému nárůstu počtu cizinců pobývajících na našem území. K 31. 12. 2005 žilo v celé České republice 278 312 cizinců, z toho 110 598 osob s trvalým pobytem, 167 714 osob s některým z typů přechodných pobytů nad 90 dnů a dále 1 799 cizinců s platným azylem.

Cizinci v ČR tvoří přibližně 2,5% obyvatel. Trvale či dlouhodobě usazení, tj. s délkou pobytu nad 1 rok, tvoří přibližně 1,8% obyvatel ČR. V rámci Evropy patříme mezi země s malým podílem cizinců, např. ve Švýcarsku k témuž datu tvořili cizinci přibližně 20% obyvatelstva, v Rakousku 9,5% a v Německu pak téměř 9%.

V Plzeňském kraji vykazoval vývoj počtu cizinců stejné tendence jako vývoj v celé republice. V roce 1999 mělo v Plzeňském kraji platné povolení k pobytu přibližně 10 tisíc cizinců. V roce 2000 jejich počet klesl na necelých 9 tisíc. Po roce 2000 docházelo k jejich pozvolnému nárůstu. K 31. 12. 2005 žilo legálně v Plzeňském kraji 13 183 cizinců, z toho 5 576 osob s trvalým pobytem a 7 607 osob s některým z typů přechodných pobytů nad 90 dnů.

Tab. 1 Počet cizinců v Plzeňském kraji 1996 - 2005 (stav k 31.12.)

Pramen: Ředitelství služby cizinecké a pohraniční policie Ministerstva vnitra ČR

Kraj, okres/ Rok	1996	1997	1998	1999	2000	2001	2002	2003	2004	2005
Česká republika	199 151	210 111	220 187	228 862	200 951	210 794	231 608	240 421	254 294	278 312
Plzeňský kraj	8 670	8 811	9 005	10 144	8 913	9 785	10 815	12 687	12 530	13 183
Domažlice	745	898	805	828	748	886	904	932	982	1 054
Klatovy	939	962	1 071	1 049	1 006	1 111	1 161	1 258	1 337	1 481
Plzeň	3 631	3 523	3 584	3 850	3 045	3 379	3 900	4 947	5 062	5 350
Plzeň - jih	640	581	801	974	821	871	952	1 044	965	958
Plzeň - sever	805	824	891	1 175	980	846	851	1 121	985	1 034
Rokycany	414	643	828	829	595	783	763	759	912	929
Tachov	1 496	1 380	1 025	1 439	1 718	1 909	2 284	2 626	2 287	2 377

Z celkového počtu cizinců legálně žijících v České republice jich 4,7% žije v Plzeňském kraji. Nejvíce cizinců v rámci republiky žije v hlavním městě Praha, více než 32%, a ve Středočeském kraji, nad 12%, naopak nejméně potom v kraji Pardubickém, Zlínském a na Vysočině. V rámci Plzeňského kraje žije nejvíce cizinců v krajské metropoli a to 40% z celkového počtu cizinců v kraji, dále jich více žije v okrese Tachov 18% a v okrese Klatovy 11%, do ostatních okresů jsou cizinci rozptýleni rovnoměrně.

Největší podíl cizinců na počet obyvatel má Praha a to 6,5%, zvýšený podíl zaznamenáváme rovněž v Karlovarském kraji necelých 5%. Ostatní kraje se pohybují v rozmezí 1-2,5%. V Plzeňském kraji tvoří cizinci přibližně 2,3% obyvatel.

DOPLŇUJÍCÍ INFORMACE

Tab. 2 Počet cizinců v ČR a Plzeňském kraji podle typu pobytu k 31.12.2005

Pramen: Ředitelství služby cizinecké a pohraniční policie Ministerstva vnitra ČR

Kraj/ okres pobytu	Počet cizinců			Trvalý pobyt			Přechodný EU/ Dlouhodobý pobyt			Víza nad 90 dní			Nezjištěno (pohlaví)
	celkem	muži	ženy	celkem	muži	ženy	celkem	muži	ženy	celkem	muži	ženy	
Česká republika	278 312	165 820	112 481	110 598	56 417	54 180	145 909	96 108	49 796	21 805	13 295	8 505	11
Plzeňský	13 183	7 523	5 659	5 576	2 790	2 786	6 933	4 335	2 597	674	398	276	1
Domažlice	1 054	566	488	678	336	342	367	225	142	9	5	4	-
Klatovy	1 481	868	613	711	361	350	740	489	251	30	18	12	-
Plzeň	5 350	3 099	2 251	1 762	883	879	3 230	2 007	1 223	358	209	149	-
Plzeň - jih	958	538	420	538	268	270	372	244	128	48	26	22	-
Plzeň - sever	1 034	526	508	437	200	237	533	292	241	64	34	30	-
Rokycany	929	596	333	378	195	183	522	383	139	29	18	11	-
Tachov	2 377	1 330	1 046	1 072	547	525	1 169	695	473	136	88	48	1

V letech 2000 až 2005 docházelo k mírnému nárůstu podílu žen mezi cizinci, z původních 37% na 40%. Významnější výkyvy v rámci jednotlivých krajů nepozorujeme. Pokud zkoumáme osoby s vízem nad 90 dnů, je podíl žen mezi cizinci nižší a to jen 35%, zatímco u osob s trvalým pobytem je podíl žen téměř 50%. Tento rozdíl pravděpodobně souvisí se skutečností, že o víza nad 90 dní často žádají muži, kteří do republiky cestují, aby zajistili dostatek finančních prostředků pro rodiny a poté se vrací zpět, zatímco o trvalý pobyt žádají ženy i muži, kteří se rozhodli žít s partnerem v naší republice. K 31. 3. 2004 mělo trvalý pobyt za účelem soužití s občanem České republiky 55% osob s trvalým pobytem, za účelem soužití s cizincem pak 33% osob.

Věková struktura cizinců pobývajících u nás dlouhodobě se podstatně liší od věkové struktury obyvatel České republiky. Silně jsou zastoupeny hlavně věkové skupiny v mladším produktivním věku, a to zvláště u mužů, což lze vysvětlit ekonomickým pozadím příchodu cizinců do ČR. Naopak jen velmi malé jsou rozdíly v porovnání struktury populace u dětí a osob v poproduktivním věku.

Věková struktura obyvatel a cizinců žijících v Plzeňském kraji k 31.12.2004

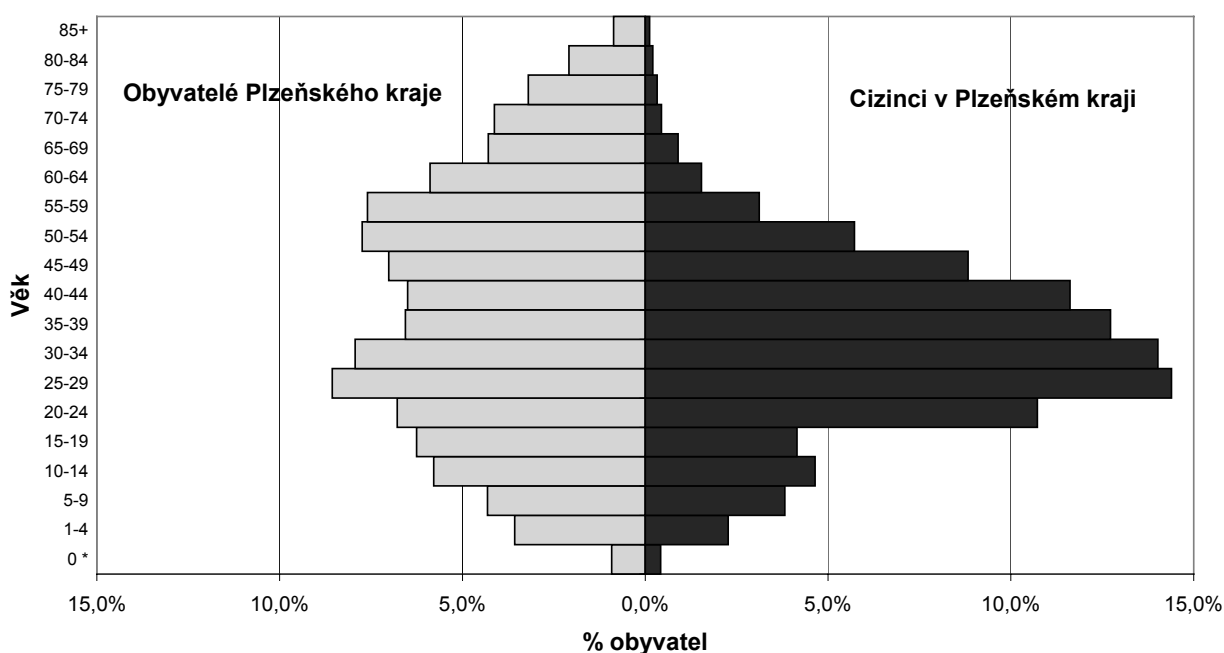

DOPLŇUJÍCÍ INFORMACE

Přibližně polovina cizinců s délkou pobytu nad 1 rok je ve věkové kategorii 20-39 let, více než 20% pak tvoří čtyřicátníci. Spolu s rostoucí délkou pobytu těchto osob, roste v populaci cizinců podíl dětské složky, ta je v populaci ČR zastoupena přibližně 16%, v populaci cizinců 8-9%. Výrazně vyšší podíl dětské složky oproti ostatním krajům je patrný v Karlovarském, Ústeckém a Plzeňském kraji, tento jev je spjat s vyšším podílem občanů Vietnamu, kteří vévodí osobám s trvalým pobytem a zakládají zde rodiny.

Průměrné podíly lidí v poproduktivním věku se v jednotlivých krajích pohybují okolo 3,5%. Nejvíce osob v poproduktivním věku bylo v Moravskoslezském kraji a to 7,1%. Naopak v Plzeňském kraji byl počet osob v poproduktivním věku nejnižší a to 2,1%

Složení cizinců v České republice podle státního občanství se od roku 1996 téměř nemění. V jednotlivých letech se pouze střídají na prvních dvou pozicích Slovensko a Ukrajina, na třetí a čtvrté pozici poté Vietnam a Polsko. K 31. 12. 2005 byli v ČR nejsilněji zastoupeni občané Ukrajiny (87 834 osob, 31%) a Slovenska (49 446, 18%). Dále následují již méně zastoupená státní občanství: Vietnam (36 902 osob, 13%), Polsko (17 810 osob, 6%) a Rusko (16 627 osob, 6%).

Složení cizinců v Plzeňském kraji již s celorepublikovým průměrem příliš nekorresponduje. Shoda je jen na prvním místě, resp. z cizinců žijících v kraji je 33% občanů Ukrajiny. Na druhém místě jsou občané Vietnamu, jichž v kraji žije okolo 3 tisíc, tj. 25% z cizinců v kraji. Občané Slovenské republiky, jimž připadá republikové druhé místo v Plzeňském kraji zaujímají až třetí pozici s 15% podílem. Na čtvrtém místě jsou v kraji cizinci z Německa, jenž zaujímají 6% podíl. Na pátém místě jsou s 3% podílem občané z Rumunska.

Zahraniční stěhování

Do České republiky se v roce 2004 přistěhovalo 50 804 cizinců. Z toho největší podíl tvořili občané Ukrajiny (16 290 osob), následovali občané Slovenska (14 955 osob), Vietnamu (4 457 osob), Ruska a Polska (1 972, resp. 1 752 osob). Více než tisíc osob se v roce 2004 přistěhovalo z Německa a Moldavska.

Cílem přistěhovaných cizinců je Praha (14 517 osob, 29%), následovaly kraje Středočeský (7 738, 15%) a Jihomoravský (5 339 osob, 11%). Nejméně cizinců se přistěhovalo do kraje Olomouckého (1 139 osob, 2%). Plzeňský kraj s 2 610 přistěhovanými cizinci (5% všech přistěhovaných cizinců) zaujal v rámci republiky sedmé místo.

Téměř 40% migrujících osob, tj. osob stěhujících se z i do ČR, se nacházelo ve věku 20-29 let, 24% ve věkové skupině 30-39 let, dalších téměř 20% osob pak ve věkové skupině 40-49 let.

Ve věkové skupině 20-29 let byly nejvíce zastoupeni migrující občané Slovenska, kdy do tohoto věkového rozmezí spadalo téměř 50% osob tohoto státního občanství.

U občanů Vietnamu bylo zaznamenáno rovnoměrnější rozložení do věkových skupin. Např. 25% přistěhovaných občanů Vietnamu se nacházelo ve věku 10-19 let, věkové skupiny 20-29 a 30-39 let byly zastoupeny obdobnými poměry, což nasvědčuje tomu, že se do ČR stěhují celé rodiny i s dětmi.

Mezi migrujícími cizinci byli především muži (67% všech migrujících cizinců). Výrazné zastoupení lze sledovat např. u občanů Polska, kde muži představovali téměř 80% všech migrujících občanů Polska, u občanů Slovenska pak 71% a u občanů Ukrajiny 66% všech migrujících osob příslušného státního občanství. Větší podíl mužů je způsoben tím, že občané těchto zemí do České republiky cestují za prací, aby zajistili dostatek finančních prostředků pro své rodiny a poté se vrací zpět.

Na druhou stranu téměř vyrovnané podíly mužů a žen byly zjištěny u občanů Vietnamu, kde muži představovali 57% migrujících osob tohoto státního občanství a dále pak u občanů Ruska, kde muži představovali 49% migrujících občanů Ruska.

DOPLŇUJÍCÍ INFORMACE

Tab. 3 Vnitřní a zahraniční stěhování cizinců v ČR a Plzeňském kraji v roce 2004

Kraj, okres	Vnitřní stěhování			Zahraniční stěhování		
	přistěhovalí	vystěhovalí	přírůstek (úbytek)	přistěhovalí	vystěhovalí	přírůstek (úbytek)
Česká republika	x	x	x	50 804	33 784	17 020
Praha	3 630	1 256	2 374	14 517	6 246	8 271
Středočeský kraj	1 312	2 434	-1 122	7 738	5 763	1 975
Jihomoravský kraj	1 215	1 628	-413	5 339	3 756	1 583
Ústecký kraj	1 021	1 297	-276	3 481	1 522	1 959
Plzeňský kraj	789	738	51	2 610	2 778	-168
Jihočeský kraj	667	627	40	2 320	1 934	386
Pardubický kraj	479	403	76	1 380	1 266	114
Královéhradecký kraj	466	501	-35	2 150	1 525	625
Moravskoslezský kraj	439	510	-71	2 996	2 132	864
Karlovarský kraj	418	740	-322	2 611	1 054	1 557
Olomoucký kraj	360	409	-49	1 139	1 376	-237
Vysočina	322	451	-129	1 557	1 202	355
Liberecký kraj	322	458	-136	1 497	1 603	-106
Zlínský kraj	285	273	12	1 469	1 627	-158
Plzeňský kraj	789	738	51	2 610	2 778	-168
Domažlice	107	62	45	123	123	0
Klatovy	116	53	63	322	153	169
Plzeň-město	228	231	-3	1 021	1 436	-415
Plzeň-jih	126	55	71	221	227	-6
Plzeň-sever	46	34	12	236	301	-65
Rokycany	62	78	-16	255	66	189
Tachov	104	225	-121	432	472	-40

V rámci České republiky se v roce 2004 stěhovalo 11 725 cizích státních občanů. Z toho 3 641 osob (31%) se stěhovalo v rámci jednoho kraje. Při stěhování mezi kraji se projevila tendence stěhovat se převážně do Prahy. Praha měla nejvýrazněji kladné saldo vnitřního stěhování (přistěhovalo se 3 630 osob a vystěhovalo se jen 1 256 osob). Mírně kladné saldo zaznamenaly ještě kraje Pardubický, Plzeňský, Jihočeský a kraj Zlínský. Ostatní kraje vykazovaly v rámci vnitřního stěhování vyšší počty vystěhovalých než přistěhovalých.

Cizinci a vzdělávání

Počet cizinců vzdělávajících se v České republice roste úměrně růstu dětské složky ve struktuře cizinců žijících na našem území. Celkový počet cizinců, kteří navštěvovali školní zařízení, tj. školy mateřské, základní, střední a vysoké, se ve školním roce 2004/2005 pohyboval okolo 38 tisíc dětí, žáků a studentů. Zhruba 48% z nich tvořili studenti vysokých škol, 31% navštěvovalo školu základní, 11% některou ze středních škol a 9% školu mateřskou. Toto rozložení se výrazně liší od rozložení českých studentů. Ze zhruba 2 milionů studujících občanů České republiky studovalo vysokou školu jen 13% cizinců, některý z typů středních škol 26% osob, 44% osob navštěvovalo základní školu a 13% školu mateřskou.

Ve školním roce 2004/05 navštěvovalo mateřskou školu přes 3 200 dětí, tj. přibližně 1,1%. Základní školu u nás navštěvovalo 11 860 cizinců, necelých 1,3% všech žáků základních škol. Převážná část dětí-cizinců navštěvující mateřské a základní školy pocházela z Vietnamu, ti tvořili přes 38% všech cizinců v mateřských školách a 29% ve školách základních.

Z celkového počtu 563 333 studentů navštěvujících ve školním roce 2004/05 některou ze středních škol bylo jen 4 257 cizinců (přibližně 0,8% všech studentů). Nízké počty žáků na středních školách v porovnání s počty cizinců navštěvující mateřskou a základní školu lze vysvětlit tím, že děti navštěvující mateřské a základní školy, jsou převážně dětmi cizinců, kteří se u nás usadili dlouhodobě. Vzhledem k tomu, že toto

DOPLŇUJÍCÍ INFORMACE

bylo možné až v devadesátých letech, jsou děti těchto osob stále v nízkém školním věku. Nejvíce cizinců navštěvujících střední školu studovalo na gymnáziích (1 755 cizinců) a středních odborných školách (1 609 cizinců).

Z celkem 4 257 cizinců studujících v ČR ve školním roce 2004/05 na některém z typu středních škol jich v Plzeňském kraji studovalo jen 195, z toho 189 na denním studiu.

Na vyšších odborných školách studovalo v celé republice 353 cizinců z toho jen 7 v Plzeňském kraji. Z celkového počtu studentů vyšších odborných škol tvořili cizinci 1,2%.

Tab. 4 Žáci ve školním roce 2004/05

Pramen: Ústav pro informace ve vzdělávání

	Mateřské školy		Základní školy		Speciální školy		Školy při výchovných ústavech	
	počet dětí	%	počet dětí	%	počet dětí	%	počet dětí	%
Celkem	280 487		917 738		64 193		2 349	
Žáci z ČR	277 284		905 878		63 877		2 296	
Cizinci celkem	3 203	100,0	11 860	100,0	316	100,0	53	100,0
v tom:								
Celkem EU 25	585	18,3	2 183	18,4	166	52,5	10	18,9
Ostatní evropské země	1 020	31,8	4 810	40,6	90	28,5	15	28,3
Ostatní země	1 598	49,9	4 867	41,0	60	19,0	28	52,8
S trvalým pobytem	1 994	62,3	6 809	57,4	205	64,9	8	15,1
S přechodným pobytem	1 157	36,1	4 729	39,9	104	32,9	6	11,3
Azylanti	48	1,5	306	2,6	7	2,2	4	7,6
nezjištěno	4	0,1	16	0,1	0	0,0	35	66,0

Tab. 4 Žáci ve školním roce 2004/05

Pramen: Ústav pro informace ve vzdělávání

dokončení

	Gymnázia		Střední odborné školy		Střední odborné učiliště		Vyšší odborné školy	
	počet studentů	%	počet studentů	%	počet studentů	%	počet studentů	%
Celkem	143 238		226 706		193 389		29 759	
Žáci z ČR	141 483		225 097		192 496		29 406	
Cizinci celkem	1 755	100,0	1 609	100,0	893	100,0	353	100,0
v tom:								
Celkem EU 25	358	20,4	349	21,7	274	30,7	251	71,1
Ostatní evropské země	690	39,3	887	55,1	462	51,7	78	22,1
Ostatní země	707	40,3	373	23,2	157	17,6	24	6,8
S trvalým pobytem	1 167	66,5	1 077	66,9	591	66,2	105	29,8
S přechodným pobytem	578	32,9	513	31,9	270	30,2	240	68,0
Azylanti	10	0,6	19	1,2	26	2,9	4	1,1
nezjištěno	0	0,0	0	0,0	6	0,7	4	1,1

DOPLŇUJÍCÍ INFORMACE

Ve školním roce 2004/05 studovalo na našich vysokých školách 18 369 cizinců, tj. 6,25 % všech studentů vysokých škol. Z celkového počtu studujících cizinců na VŠ jich 87% studovalo na veřejných vysokých školách.

Tab. 5 Studenti na vysokých školách

Pramen: Ústav pro informace ve vzdělávání

	Školní rok										
	1994/95	1996/96	1996/97	1997/98	1998/99	1999/00	2000/01	2001/02	2002/03	2003/04	2004/05
Studenti celkem	133 566	148 433	166 123	177 723	187 148	198 961	209 298	223 013	247 765	269 694	294 082
Studenti cizinci	3 224	3 285	3 721	3 897	4 403	5 468	7 480	9 417	12 060	14 495	18 369
z toho prezenční	3 067	3 087	3 421	3 563	3 995	4 846	6 715	8 421	10 682	12 223	15 181
Podíl cizinců v %	2,4	2,2	2,2	2,2	2,4	2,8	3,6	4,2	4,9	5,4	6,3
Nově zapsaní	742	863	949	967	1 116	1 515	2 721	2 574	3 346	3 191	5 193
Absolventi	446	464	415	457	520	506	532	563	681	785	1 135

Nejvíce cizinců studovalo na Univerzitě Karlově v Praze, celkem 5 229 cizinců (tj. 11% studentů UK a 33% všech zahraničních studentů na veřejných vysokých školách), dále na Masarykově univerzitě v Brně, 2 179 cizinců (6,8% všech zdejších studentů a 14% všech zahraničních vysokoškoláků veřejných škol).

Na Západočeské univerzitě v Plzni studovalo ve školním roce 2004/05 jen 195 cizinců z celkového počtu 15 541 studentů, tj. 1,3% studentů a 1,2% z celkového počtu zahraničních studentů veřejných vysokých škol. Dále ve školním roce 2002/03 vznikla v Plzni soukromá vysoká škola, kterou ve školním roce 2004/05 navštěvovalo 427 studentů, z toho 2 cizinci. Celkem ve školním roce 2004/05 na vysoké škole v Plzni studovalo 525 cizinců. Tato hodnota vedle studentů Západočeské univerzity v Plzni zahrnuje i studenty Lékařské fakulty Univerzity Karlovy sídlící v Plzni.

Ekonomická aktivita

Počet ekonomicky aktivních cizinců v ČR stoupal od počátku devadesátých let až do roku 1997, kdy dosáhl počtu 194 000 osob. V roce 1998 byl zaznamenán významný úbytek (na 156 000 osob) způsobený novelou zákona č. 455/91 Sb., o živnostenském podnikání, která stanovila přísnější povinnosti podnikatelům předkládat zákonem stanovené doklady. Od té doby počet cizinců pracujících na území ČR stoupl na 173 203 osob v roce 2004 a na 218 982 ekonomicky aktivních cizinců v roce 2005. Významné navýšení počtu těchto osob mezi roky 2004 a 2005 (téměř o 46 000 cizinců) se týkalo zejména cizinců v postavení zaměstnanců a do jisté míry souviselo i se změnou zákona č. 435/2004 Sb., o zaměstnanosti. Nový zákon změnil v této souvislosti především pravidla pro společníky obchodních společností, členy družstev, členy statutárních orgánů obchodních společností a družstev, kteří mají nyní povinnost, pokud se kromě účasti na řízení společnosti věnují plnění běžných úkolů, požádat úřad práce o povolení k zaměstnání.

K 31. 12. 2005 bylo v ČR evidováno 151 736 cizinců v postavení zaměstnanců, kteří představovali 69 % všech ekonomicky aktivních cizinců k tomuto datu, a dále 67 246 cizinců s živnostenským oprávněním.

V Plzeňském kraji bylo ke stejnému datu evidováno 10 075 cizinců v postavení zaměstnanců, tj. 6,6% ze všech zaměstnaných cizinců v ČR. Téměř 60% ze všech zaměstnaných cizinců v kraji pracovalo v Plzni. Dále bylo v kraji evidováno 5 110 cizinců s platným živnostenským oprávněním, tj. 7,6% všech cizinců s platným živnostenským oprávněním v ČR. Ze všech cizinců s platným živnostenským oprávněním v kraji jich 42% bylo evidováno v Plzni a 22% v okrese Tachov.

DOPLŇUJÍCÍ INFORMACE

Tab. 6 Zaměstnanost cizinců v Plzeňském kraji 2002-2005 (stav k 31. 12.)

Pramen: MPSV ČR-SSZ, MPO ČR, PČR-ŘSCPP MV ČR, VÚPSV

Oblast, kraj, okres	2002			2003		
	Pracující cizinci celkem	v tom		Pracující cizinci celkem	v tom	
		v postavení zaměstnanců	s platným živnostenským oprávněním		v postavení zaměstnanců	s platným živnostenským oprávněním
Česká republika	161 711	101 179	60 532	168 031	105 738	62 293
Plzeňský kraj	6 696	2 858	3 838	7 781	3 869	3 912
Domažlice	464	212	252	450	208	242
Klatovy	746	364	382	710	349	361
Plzeň-jih	669	282	387	615	280	335
Plzeň-město	2 585	1 115	1 470	3 406	1 782	1 624
Plzeň-sever	617	462	155	672	547	125
Rokycany	473	133	340	473	165	308
Tachov	1 142	290	852	1 455	538	917

Tab. 6 Zaměstnanost cizinců v Plzeňském kraji 2002-2005 (stav k 31. 12.)

Pramen: MPSV ČR-SSZ, MPO ČR, PČR-ŘSCPP MV ČR, VÚPSV

dokončení

Oblast, kraj, okres	2004			2005		
	Pracující cizinci celkem	v tom		Pracující cizinci celkem	v tom	
		v postavení zaměstnanců	s platným živnostenským oprávněním		v postavení zaměstnanců	s platným živnostenským oprávněním
Česká republika	173 203	107 984	65 219	218 982	151 736	67 246
Plzeňský kraj	10 145	5 856	4 289	15 185	10 075	5 110
Domažlice	559	289	270	756	425	331
Klatovy	761	377	384	1 105	582	523
Plzeň-jih	705	347	358	1 012	579	433
Plzeň-město	5 382	3 529	1 853	8 161	6 004	2 157
Plzeň-sever	743	593	150	1 435	1 269	166
Rokycany	488	176	312	785	421	364
Tachov	1 507	545	962	1 931	795	1 136

V rámci celé republiky byli tradičně nejsilněji zastoupeni občané Slovenska, pro něž do doby rozšíření EU (květen 2004) platil specifický režim registrací na úřadech práce (84 016 osob, téměř 40% všech pracujících cizinců). Dále byl vyšší podíl zaznamenán u občanů Ukrajiny (61 195 osob, 28% všech pracujících cizinců) a Vietnamu (22 876 osob, 10%). Za nimi následovali občané Polska (6%), Ruska (2%), Moldavska (2%) a dále občané Německa, Bulharska a Mongolska (shodně 1%).

Cizincům v postavení zaměstnanců dominovali občané Slovenska (75 297 osob, 50% všech cizinců v postavení zaměstnanců), dále následovali občané Ukrajiny (40 060 osob, 26%) a Polska (12 635 osob, 8%).

DOPLŇUJÍCÍ INFORMACE

**Ekonomicky aktivní cizinci podle typu ekonomické aktivity a státního občanství
(15 nejčastějších státních občanství) - k 31.12.2005**

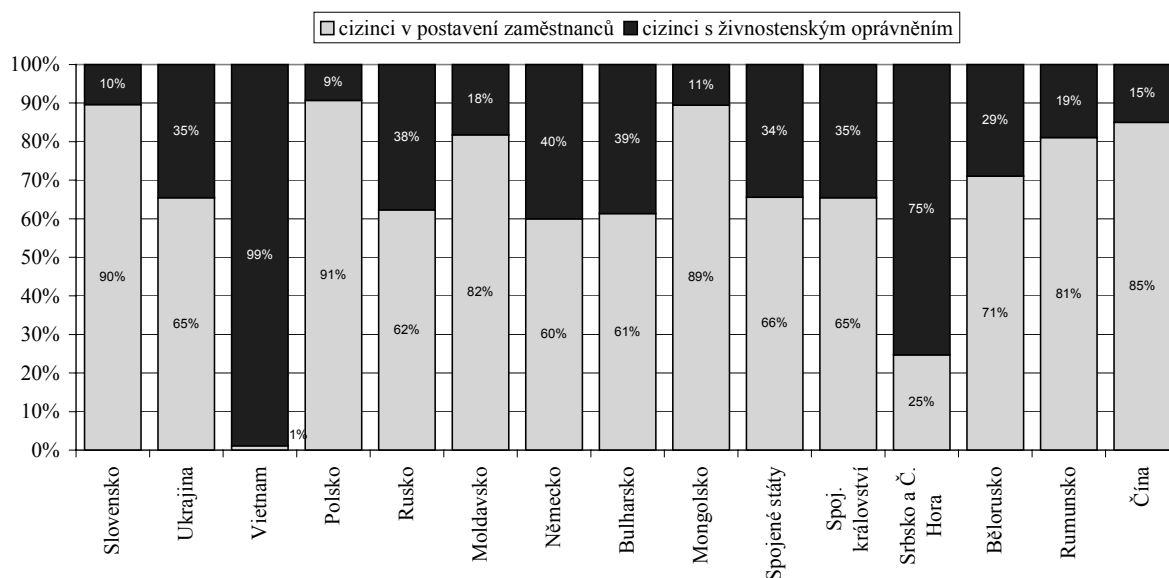

Cizinci s živnostenským oprávněním byli z 34 % tvořeni občany Vietnamu (22 620 osob), dále 31% z nich představovali občané Ukrajiny (21 135 osob) a 13% občané Slovenska (8 719 osob).

Nejvíce ekonomicky aktivních cizinců pracovalo v Praze (33% všech pracujících cizinců), dále pak ve Středočeském kraji (14 %), v kraji Jihomoravském (9 %), a 7 % ze všech pracujících cizinců pracovalo v Plzeňském kraji.

Ekonomicky aktivní cizinci podle typu ekonomické aktivity a kraje - k 31.12.2005

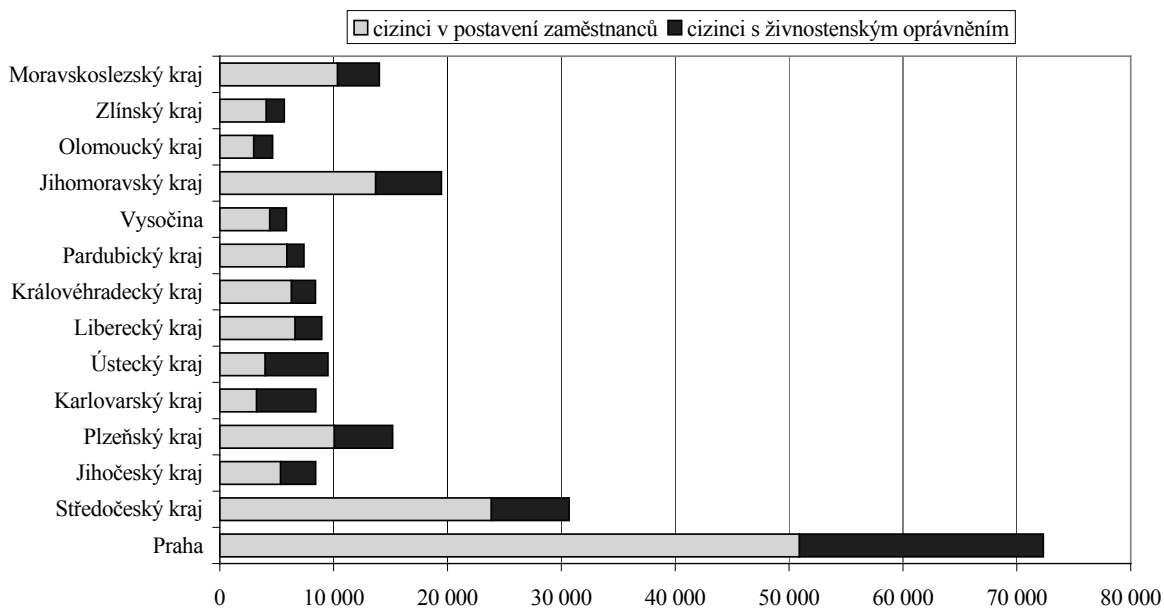

Osoby se živnostenským oprávněním se vyskytují standardně v Praze (31%) a Středočeském kraji (10%), dále pak v Jihomoravském, Ústeckém, Karlovarském a Plzeňském kraji (shodně okolo 8%). Rozložení těchto osob je do značné míry ovlivněno zastoupením občanů Vietnamu a Ukrajiny v těchto regionech.

DOPLŇUJÍCÍ INFORMACE

Pracovní neschopnost

V roce 2005 dosáhlo v Plzeňském kraji průměrné procento pracovní neschopnosti 6,480. V porovnání s rokem 2004 se zvýšilo o 0,459 procentních bodů. Růst tohoto ukazatele byl ovlivněn především rostoucím počtem kalendářních dnů pracovní neschopnosti pro nemoc. Při mírném zvýšení počtu pojištěnců (o 1,6%) se významně zvýšil počet nově hlášených případů pracovní neschopnosti celkem na 100 pojištěnců z 67,51 případů na 76,84 případů.

V porovnání s ostatními kraji České republiky se umístil Plzeňský kraj na sedmém místě za Královéhradeckým krajem a před Pardubickým krajem. Nejnižšího průměrného procenta pracovní neschopnosti 4,706 bylo dosaženo v Hl. městě Praha, naopak nejvyššího 7,225 v Moravskoslezském kraji. Z uvedené skutečnosti vyplývá, že v krajích, kde je nižší míra nezaměstnanosti, bývá zpravidla o něco nižší i pracovní neschopnost, než v krajích s vyšší mírou nezaměstnanosti. Pracovní neschopnost si obvykle prodlužují zaměstnanci, kterým z důvodu reorganizace podniku hrozí výpověď.

V roce 2005 se v porovnání s rokem 2004 zvýšil počet kalendářních dnů pracovní neschopnosti celkem o 9,0% z toho pro nemoc o 10,3% a pro ostatní úrazy o 1,1%, naopak počet kalendářních dnů pro pracovní úrazy se snížil o 1,6%. Průměrné procento pracovní neschopnosti pro nemoc vzrostlo z 5,280 na 5,748, tj. o 0,468 procentních bodů, zatímco průměrná procenta pracovní neschopnosti pro pracovní úraz klesla z 0,315 na 0,306 a pro ostatní úraz z 0,426 na 0,425.

Pracovní neschopnost v okresech Plzeňského kraje

	Kalendářní dny pracovní neschopnosti			Průměrné procento pracovní neschopnosti		
	2004	2005	Index 2005/2004	2004	2005	rozdíl v procentních bodech
Plzeňský kraj	5 073 060	5 529 161	109,0	6,021	6,480	0,459
Domažlice	432 553	437 354	101,1	6,006	6,373	0,367
Klatovy	663 047	682 185	102,9	6,125	6,294	0,169
Plzeň-město	2 075 795	2 344 841	113,0	5,577	6,050	0,473
Plzeň-jih	518 742	574 421	110,7	6,303	7,096	0,793
Plzeň-sever	523 205	504 481	96,4	6,924	7,023	0,099
Rokycany	310 183	372 681	120,1	5,847	6,850	1,003
Tachov	549 535	613 198	111,6	6,939	7,519	0,580

1. pokračování

	Průměrný počet nemocensky pojištěných			Nově hlášené případy pracovní neschopnosti			Nově hlášené případy na 100 nemocensky pojištěných	
	2004	2005	Index 2005/2004	2004	2005	Index 2005/2004	2004	2005
Plzeňský kraj	230 214	233 788	101,6	155 410	179 651	115,6	67,51	76,84
Domažlice	19 678	18 802	95,5	13 678	15 403	112,6	69,51	81,92
Klatovy	29 579	29 693	100,4	18 229	21 265	116,7	61,63	71,62
Plzeň-město	101 691	106 187	104,4	66 080	79 152	119,8	64,98	74,54
Plzeň-jih	22 485	22 178	98,6	15 550	17 309	111,3	69,16	78,05
Plzeň-sever	20 647	19 680	95,3	14 597	15 297	104,8	70,70	77,73
Rokycany	14 495	14 905	102,8	9 359	11 180	119,5	64,57	75,01
Tachov	21 639	22 343	103,3	17 917	20 045	111,9	82,80	89,71

DOPLŇUJÍCÍ INFORMACE

dokončení

	Průměrná doba trvání 1 případu pracovní neschopnosti			Průměrný denní stav práce neschopných		
	2004	2005	Index 2005/2004	2004	2005	Index 2005/2004
Plzeňský kraj	32,64	30,78	94,3	13 861	15 148	109,3
Domažlice	31,62	28,39	89,8	1 182	1 198	101,4
Klatovy	36,37	32,08	88,2	1 812	1 869	103,2
Plzeň-město	31,41	29,62	94,3	5 672	6 424	113,3
Plzeň-jih	33,36	33,19	99,5	1 417	1 574	111,0
Plzeň-sever	35,84	32,98	92,0	1 430	1 382	96,7
Rokycany	33,14	33,33	100,6	847	1 021	120,5
Tachov	30,67	30,59	99,7	1 501	1 680	111,9

V důsledku rostoucího počtu kalendářních dnů pracovní neschopnosti byl zaznamenán i vyšší průměrný denní stav práce neschopných, který se v Plzeňském kraji zvýšil o 9,3%. V porovnání s předchozím rokem lze příznivě hodnotit ukazatel průměrné doby trvání 1 případu pracovní neschopnosti ve dnech, který se snížil z 32,64 na 30,78.

Z hlediska delší časové řady se hodnoty průměrného procenta pracovní neschopnosti v roce 2005 vrací na úroveň roku 2000, ale celkově jsou nižší než v letech 2001 až 2003. Nejnižších hodnot dosáhly v roce 2004, kdy byl pokles průměrného procenta pracovní neschopnosti ovlivněn především novelizací zákona č. 54/1956 Sb., o nemocenském pojištění (s účinností od 1.1.2004).

K okresům Plzeňského kraje, kde pracovní neschopnost nezaznamenala výraznějších změn v porovnání s předchozím rokem, patří okres Plzeň-sever a Klatovy. V okrese Plzeň-sever se zvýšilo průměrné procento pracovní neschopnosti jen o 0,099 procentních bodů a v okrese Klatovy o 0,169 procentních bodů.

Výraznější změny v růstu průměrného procenta pracovní neschopnosti byly zjištěny v okresech Rokycany o 1,003 procentních bodů, Plzeň-jih o 0,793 procentních bodů a Tachov o 0,580 procentních bodů.

Průměrný počet nemocensky pojištěných se v porovnání s rokem 2004 zvyšoval především v okresech Plzeň-město o 4,4%, Tachov o 3,3% a Rokycany o 2,8%. Zvýšení průměrného počtu nemocensky pojištěných může částečně ovlivňovat vyšší počet kalendářních dnů pracovní neschopnosti, vyšší počet nově hlášených případů, jak v absolutní míře, tak v relativním vyjádření, vyšší průměrné procento pracovní neschopnosti a vyšší průměrný denní stav práce nemocných v těchto okresech. Výjimkou představuje okres Plzeň-jih, kde i při poklesu průměrného počtu nemocensky pojištěných o 1,4% dochází v porovnání s předchozím rokem ke zvýšení všech výše uvedených ukazatelů.

V porovnání s rokem 2004 se v roce 2005 ve všech okresech s výjimkou Rokycan zkracovala průměrná doba trvání 1 případu pracovní neschopnosti. Na zkracování průměrné délky 1 případu pracovní neschopnosti působil především růst nově hlášených případů pracovní neschopnosti, který rostl rychleji než počet kalendářních dnů pracovní neschopnosti.

V hodnocení pracovní neschopnosti celkem byl nejlepší okres Plzeň-sever, kde růst počtu nově hlášených případů byl ze všech okresů nejnižší (index $_{2005/2004}$ 104,8). Počet kalendářních dnů pracovní neschopnosti byl dokonce v porovnání s rokem 2004 nižší o 3,6%. V porovnání s ostatními okresy mohl být tento příznivý stav částečně ovlivněn největším meziročním poklesem průměrného počtu nemocensky pojištěných, který se snížil o 4,7%. Naopak nejhorší situace v pracovní neschopnosti byla zaznamenána v okrese Rokycany, kde ukazatele pracovní neschopnosti rostly meziročně nejrychleji ze všech okresů Plzeňského kraje.

Významně na odchylky v úrovni pracovní neschopnosti působí nezaměstnanost, diferenciací mezd, vznik či zánik podniků. Procento pracovní neschopnosti klesá s rostoucím příjmem. Nezastupitelnou roli ve snižování procenta pracovní neschopnosti mají legislativní opatření, která jediné dokáží posunout nepříznivou situaci k objektivně dané a přirozené úrovni.

DOPLŇUJÍCÍ INFORMACE

**Počet nově hlášených případů na 100 nemocensky pojištěných
v okresech Plzeňského kraje**

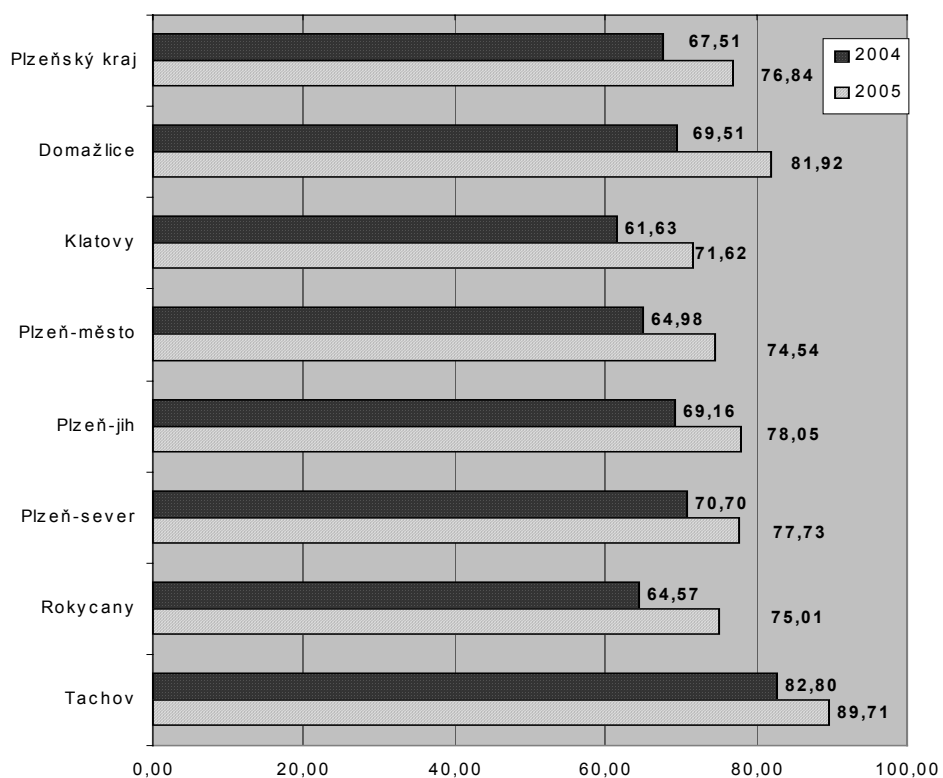

**Průměrné procento pracovní neschopnosti
v okresech Plzeňského kraje**

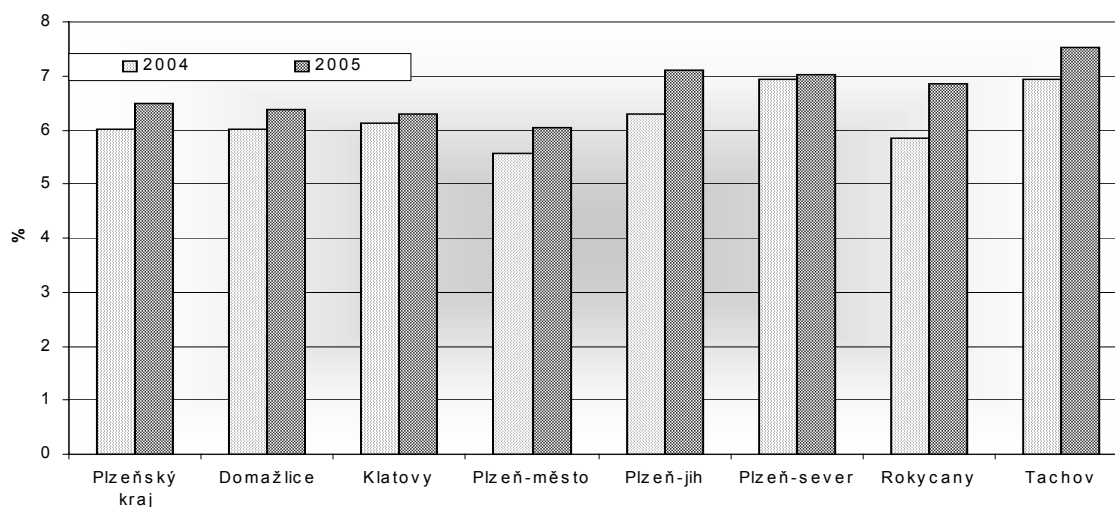

DOPLŇUJÍCÍ INFORMACE

Kriminalita v Plzeňském kraji

Kriminalita je obrazem bezpečnosti dané země a je vyjádřena souhrnem zjištěných trestných činů. Statistické údaje o trestné činnosti charakterizují jednotlivé druhy trestné činnosti a kvalifikují jejich strukturu a dynamiku. Pro dovození trendů a hlubších charakteristik kriminality je nutné sledovat její vývoj nejen v dlouhodobých časových horizontech, ale přihlížet také i k aspektům celospolečenského vývoje, tedy jak k vnitřním, tak k vnějším situačním proměnným.

Zároveň je podstatné rozlišovat existenci kriminality zjevné, tedy statisticky evidované, a kriminality latentní, tedy blíže neurčené části trestné činnosti, která zůstane orgánům činným v trestním řízení z různých důvodů skryta. Žádoucím trendem pak samozřejmě je omezení zjevné i latentní formy kriminality, a to jak preventivními, tak represivními metodami.

V roce 2005 byl v České republice zaznamenán nejnižší počet trestných činů od roku 1994, přičemž počet zjištěných trestných činů se během posledních třech let snižuje. Situace v Plzeňském kraji nekopíruje zcela tento celorepublikový trend, neboť během posledních třech let zde docházelo k nárůstu počtu zjištěných trestných činů. Výjimku v tomto vývoji znamenal rok 2005, ve kterém situace v Plzeňském kraji nejen že odpovídala celorepublikovému trendu snížení počtu trestných činů, ale zároveň představovala nejvýraznější posun tímto směrem v rámci celé ČR. V roce 2005 došlo v Plzeňském kraji k největšímu poklesu počtu zjištěných trestných činů oproti roku 2004 ve srovnání s ostatními kraji v rámci České republiky o 10%. Naproti tomu v České republice o 2,1%.

Vývoj kriminality v ČR a v Plzeňském kraji v letech 1994 až 2005

	Zjištěné trestné činy											
	1994	1995	1996	1997	1998	1999	2000	2001	2002	2003	2004	2005
Česká republika	365 265	368 624	387 374	397 845	425 930	426 626	391 310	358 362	372 001	357 241	351 090	343 687
Plzeňský kraj	14 176	13 707	14 588	15 554	16 968	18 446	17 265	15 510	16 006	16 160	16 815	15 138

Zatímco se v České republice v roce 2005 celkově mírně zvýšil počet objasněných trestných činů oproti roku 2004 o 0,7%, v Plzeňském kraji došlo ke snížení počtu objasněných trestných činů o 6%. V roce 2005 bylo v Plzeňském kraji objasněno 6 648 trestných činů, což je o 426 objasněných trestných činů méně než v roce 2004. Poměr objasněných trestných činů ke zjištěným trestným činům dosáhl na konci roku 2005 procentního podílu 43,9%.

Počet zjištěných trestných činů v oblasti obecné kriminality se v Plzeňském kraji v roce 2005 snížil oproti roku 2004 o 13,4%. Komparace s celorepublikovým trendem je pro Plzeňský kraj příznivá, neboť v rámci celé České republiky došlo v roce 2005 ke snížení obecné kriminality o 5,3%. Nejvýraznější podíl na obecné kriminalitě přitom představuje majetková trestná činnost. K zajímavému posunu došlo například u trestného činu vloupání do bytu, kdy se jeho počet v Plzeňském kraji snížil z 553 na 421 (což odpovídá celorepublikovému trendu poklesu) a objasněnost tohoto typu trestné činnosti se zvýšila ze 127 na 138, což představuje nárůst o 8,7% oproti roku 2004.

Podíl zjištěné hospodářské trestné činnosti na celkovém počtu zjištěné trestné činnosti se v roce 2005 zvýšil oproti roku 2004 o 34,9%, což odpovídá dlouhodobému celorepublikovému trendu (v České republice došlo v roce 2005 ke zvýšení o 31,7%).

DOPLŇUJÍCÍ INFORMACE

Kriminalita v ČR a v Plzeňském kraji v letech 2004 - 2005

	Česká republika			Plzeňský kraj		
	2004	2005	index 2005/ 2004	2004	2005	index 2005/ 2004
Kriminalita celkem						
- počet zjištěných trestných činů	351 090	343 687	97,9	16 815	15 138	90,0
- počet objasněných trestných činů	133 926	134 924	100,7	7 074	6 648	94,0
Kriminalita obecná - počet zjištěných trestných činů	292 913	277 276	94,7	14 182	12 277	86,6
z toho:						
Loupeže	6 107	5 550	90,9	264	232	87,9
Vloupání do bytů	11 670	10 361	88,8	553	421	76,1
Znásilnění	687	596	86,8	40	23	57,5
Vražda	227	186	81,9	16	13	81,3
Kriminalita obecná - počet objasněných trestných činů	87 306	84 604	96,9	4 735	4 366	92,2
z toho:						
Loupeže	2 598	2 388	91,9	132	106	80,3
Vloupání do bytů	2 717	2 576	94,8	127	138	108,7
Znásilnění	508	475	93,5	34	21	61,8
Vražda	205	161	78,5	14	10	71,4
Hospodářská kriminalita						
- počet zjištěných trestných činů	33 203	43 738	131,7	1 317	1 776	134,9
- počet objasněných trestných činů	23 739	29 377	123,7	1 109	1 251	112,8

Kriminalita v krajích České republiky v letech 2004 a 2005

	Kriminalita celkem				Kriminalita obecná				Hospodářská kriminalita			
	zjištěno		objasněno		zjištěno		objasněno		zjištěno		objasněno	
	2004	2005	2004	2005	2004	2005	2004	2005	2004	2005	2004	2005
Hlavní město Praha	97 302	95 731	19 009	20 070	88 039	83 211	12 062	12 179	6 286	9 810	4 417	5 507
Středočeský kraj	37 776	37 208	11 615	11 297	31 893	31 460	6 941	6 772	3 203	3 248	2 217	2 237
Jihočeský kraj	16 396	16 752	7 826	8 228	12 750	12 668	4 714	4 734	2 174	2 634	1 702	2 105
Plzeňský kraj	16 815	15 138	7 074	6 648	14 182	12 277	4 735	4 366	1 317	1 776	1 109	1 251
Karlovarský kraj	10 349	10 081	5 586	5 551	8 360	8 043	3 788	3 795	1 037	1 219	874	961
Ústecký kraj	32 348	32 751	17 121	17 649	26 167	25 377	11 740	11 537	3 411	4 781	2 787	3 705
Liberecký kraj	15 352	15 037	7 615	8 164	12 883	11 986	5 513	5 626	1 306	1 897	1 014	1 432
Královéhradecký kraj	12 572	11 674	6 224	6 202	9 699	8 577	3 853	3 648	1 651	2 087	1 207	1 577
Pardubický kraj	10 519	10 288	4 724	4 964	8 128	7 777	2 843	3 068	1 361	1 651	882	1 063
Vysočina	8 526	7 993	3 951	3 985	6 869	6 129	2 577	2 486	919	1 167	668	832
Jihomoravský kraj	32 008	30 878	12 605	12 678	26 005	24 572	8 053	7 915	3 632	3 999	2 427	2 656
Olomoucký kraj	15 352	14 841	7 795	7 587	11 895	11 277	5 068	4 843	1 802	2 169	1 247	1 515
Zlínský kraj	10 619	10 176	5 334	5 125	8 147	7 524	3 292	3 046	1 258	1 567	898	1 043
Moravskoslezský kraj	35 156	35 139	17 447	16 776	27 896	26 398	12 127	10 589	3 846	5 733	2 290	3 493

DOPLŇUJÍCÍ INFORMACE

Podíly jednotlivých krajů na zjištěné celkové kriminalitě v ČR v roce 2005

Zdroj: Policejní prezidium ČR

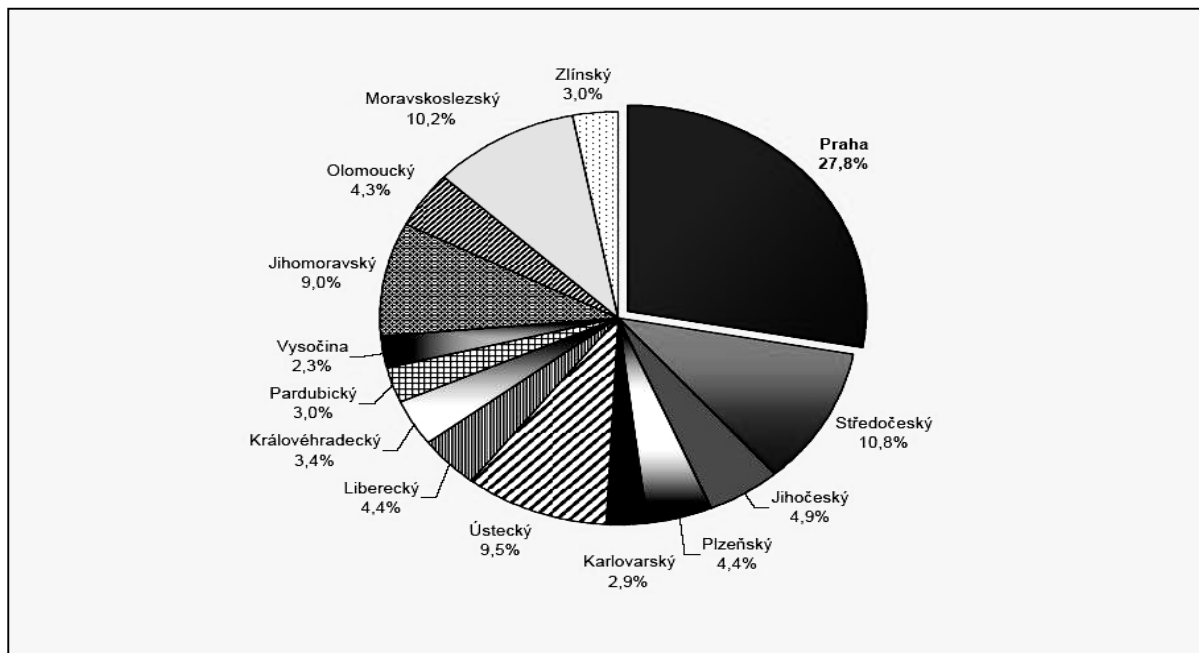

Trend výrazného poklesu zjištěné trestné činnosti v Plzeňském kraji potvrzují i ukazatele počtu zjištěných trestných činů na 10 000 obyvatel. V Plzeňském kraji dosahoval v roce 2004 počtu 306 a v následujícím roce se snížil na 275.

Počet zjištěných trestných činů na 10 000 obyvatel

Změna počtu zjištěných trestných činů celkové kriminality na 10 000 obyvatel v roce 2005 oproti roku 2004 (setříděno podle velikosti změny)

Zdroj: Policejní prezidium ČR

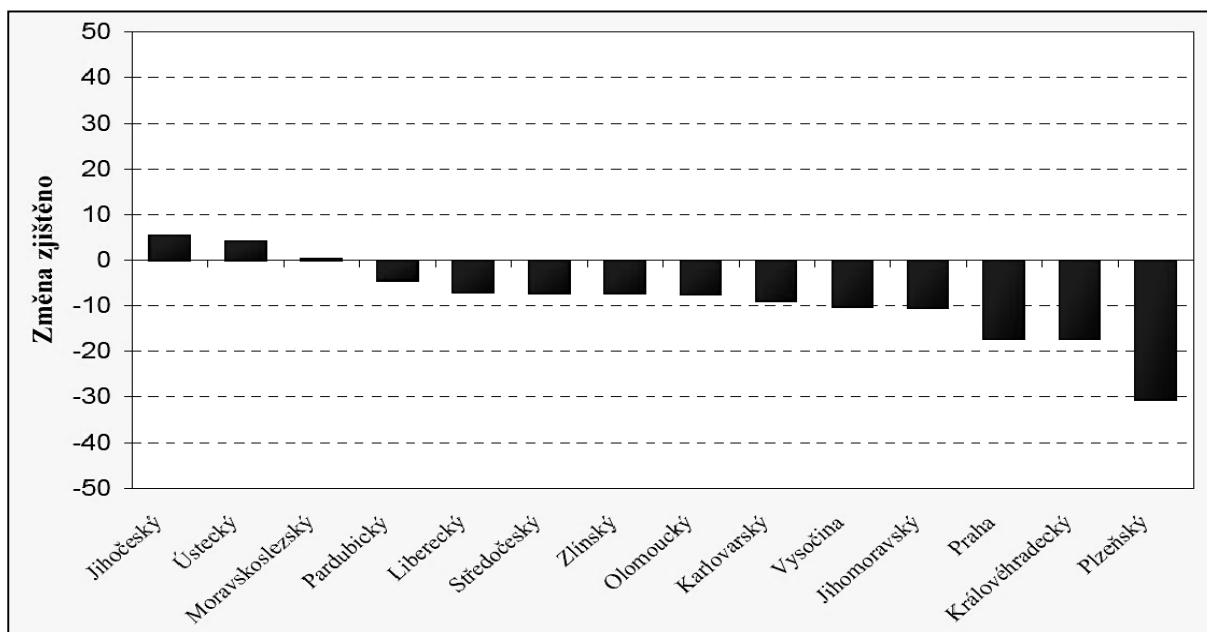

DOPLŇUJÍCÍ INFORMACE

Vývoj kriminality v okresech v letech 2004 a 2005

	Plzeňský kraj			Domažlice			Klatovy			Plzeň-město		
	2004	2005	index 2005/2004	2004	2005	index 2005/2004	2004	2005	index 2005/2004	2004	2005	index 2005/2004
Kriminalita celkem												
- počet zjištěných trestných činů	16 815	15 138	90,0	1 386	1 220	88,0	1 957	1 795	91,7	8 085	7 436	92,0
- počet objasněných trestných činů	7 074	6 648	94,0	678	727	107,2	972	950	97,7	2 618	2 310	88,2
Kriminalita obecná - počet zjištěných trestných činů	14 182	12 277	86,6	1 112	986	88,7	1 560	1 421	91,1	7 117	6 260	88,0
z toho:												
Loupeže	264	232	87,9	8	9	112,5	24	13	54,2	179	162	90,5
Vloupání do bytů	553	421	76,1	54	34	63,0	61	46	75,4	203	163	80,3
Znásilnění	40	23	57,5	6	4	66,7	9	3	33,3	14	6	42,9
Vražda	16	13	81,3	2	2	100,0	3	5	166,7	7	4	57,1
Kriminalita obecná - počet objasněných trestných činů	4 735	4 366	92,2	430	508	118,1	588	597	101,5	1 839	1 582	86,0
z toho:												
Loupeže	132	106	80,3	4	5	125,0	14	6	42,9	81	64	79,0
Vloupání do bytů	127	138	108,7	16	14	87,5	15	20	133,3	46	39	84,8
Znásilnění	34	21	61,8	5	3	60,0	9	3	33,3	10	5	50,0
Vražda	14	10	71,4	1	2	200,0	3	5	166,7	6	2	33,3
Hospodářská kriminalita												
- počet zjištěných trestných činů	1 317	1 776	134,9	137	146	106,6	197	230	116,8	538	812	150,9
- počet objasněných trestných činů	1 109	1 251	112,8	113	131	115,9	189	211	111,6	406	397	97,8

dokončení

	Plzeň-jih			Plzeň-sever			Rokycany			Tachov		
	2004	2005	index 2005/2004	2004	2005	index 2005/2004	2004	2005	index 2005/2004	2004	2005	index 2005/2004
Kriminalita celkem												
- počet zjištěných trestných činů	1 386	1 206	87,0	1 463	1 251	85,5	964	915	94,9	1 574	1 315	83,5
- počet objasněných trestných činů	660	621	94,1	703	697	99,1	533	507	95,1	910	836	91,9
Kriminalita obecná - počet zjištěných trestných činů	1 151	950	82,5	1 205	967	80,2	782	732	93,6	1 255	961	76,6
z toho:												
Loupeže	20	20	100,0	9	5	55,6	11	10	90,9	13	13	100,0
Vloupání do bytů	67	68	101,5	75	37	49,3	38	34	89,5	55	39	70,9
Znásilnění	2	3	150,0	3	4	133,3	1	2	200,0	5	1	20,0
Vražda	-	1	-	2	1	50,0	1	-	-	1	-	-
Kriminalita obecná - počet objasněných trestných činů	436	378	86,7	465	436	93,8	363	348	95,9	614	517	84,2
z toho:												
Loupeže	13	15	115,4	6	1	16,7	9	5	55,6	5	10	200,0
Vloupání do bytů	7	28	400,0	12	8	66,7	12	7	58,3	19	22	115,8
Znásilnění	2	3	150,0	2	4	200,0	1	2	200,0	5	1	20,0
Vražda	-	1	-	2	-	-	1	-	-	1	-	-
Hospodářská kriminalita												
- počet zjištěných trestných činů	150	145	96,7	80	138	172,5	109	103	94,5	106	202	190,6
- počet objasněných trestných činů	139	134	96,4	68	120	176,5	100	81	81,0	94	177	188,3

DOPLŇUJÍCÍ INFORMACE

V roce 2005 poklesl sledovaný ukazatel zjištěných trestných činů ve všech okresech Plzeňského kraje. Nejvyššího počtu zjištěných trestných činů dosáhl okres Plzeň-město s 7 436. Nejvýznamněji klesl sledovaný ukazatel v okrese Tachov o 16,5%. Naopak nejméně poklesl v okrese Rokycany o 5,1%. Celkový počet objasněných trestných činů poklesl ve všech okresech Plzeňského kraje kromě okresu Domažlice, kde procentuální objasněnost trestných činů vzrostla o 7,2%. Nejvíce poklesla celková objasněnost trestných činů v okrese Plzeň-město o 11,8%.

V prvním čtvrtletí roku 2006 vykazují poměry složení jednotlivých typů obecné kriminality stejný trend jako v předchozích letech. Nejvyšší podíl obecné kriminality v Plzeňském kraji představuje majetková trestná činnost s 2059 trestnými činy, následuje ostatní kriminalita s 341 trestnými činy, násilná trestná činnost s 201 trestnými činy a nejnižší podíl na obecné kriminalitě představuje 43 mravnostních trestných činů.

Celková objasněnost trestných činů obecné kriminality v Plzeňském kraji dosahuje 40,26%. Tato hodnota je výrazně vyšší ve srovnání s objasněností trestných činů obecné kriminality za první čtvrtletí roku 2006 v rámci celé České republiky, která dosahuje 29,26%.

Nejvýznamnější podíl na majetkových trestných činech představovaly zejména trestné činy krádeže věcí z automobilů (349), krádeže a vloupání do víkendových chat soukromých osob (103), kapesní krádeže (103) a poškozování cizí věci (94).

Obecná kriminalita za 1.čtvrtletí 2006 v Plzeňském kraji

Zdroj: Policejní prezidium ČR

	Zjištěno	Objasněno		Zjištěné škody	Počet stíhaných,
	Počet	Počet	%	v tis. Kč	vyšetřovaných osob
Násilné činy celkem	201	151	75,12	1 215	161
Z toho:					
Vraždy	3	2	66,67	0	1
Loupeže	49	18	36,73	800	36
Úmyslné ublížení na zdraví	59	55	93,22	1	64
Vydírání	26	23	88,46	3	22
Porušování domovní svobody	28	22	78,57	51	15
Mravnostní činy celkem	42	35	83,33	0	31
Z toho:					
Znásilnění	7	6	85,71	0	5
Pohlavní zneužívání v závislosti	3	3	100,00	0	2
Pohlavní zneužívání ostatní	23	19	82,61	0	16
Majetkové činy celkem	2 059	574	27,88	46 406	509
Z toho:					
Krádeže vloupáním	622	189	30,39	13 291	173
Krádeže prosté	1 278	324	25,35	28 194	291
Podvod	34	21	61,76	1 617	15
Zpronevěra	22	21	95,45	404	8
Poškozování cizí věci	94	16	17,02	2 723	19
Ostatní kriminalita celkem	341	304	89,15	11 467	268
Z toho:					
Výtržnictví	28	26	92,86	6	34
Sprejerství	31	6	19,35	317	10
Požáry	9	5	55,56	11 115	3
Maření výkonu úředního rozhodnutí	184	183	99,46	20	159
Obecná kriminalita celkem	2 643	1 064	40,26	59 088	969

REGIONÁLNÍ ÚDAJE V PUBLIKACÍCH ČSÚ

Regionální údaje v publikacích ČSÚ, vydaných od ledna do května 2006:

Publikace s měsíční periodicitou:

7005-06 Indexy cen zemědělských výrobců

(leden ... duben 2006)

Ceny zemědělských výrobců podle krajů.

7006-06 Indexy cen zemědělských výrobců, průmyslových výrobců a spotřebitelských cen potravin. zboží

(leden ... duben 2006)

Průměrné ceny zemědělských výrobců podle krajů za vybrané výrobky.

8001-06 Průmysl ČR

(leden ... březen 2006)

Vývoj základních ukazatelů (tržby, zaměstnanci a mzdy) podle sídla podniků v krajích.

8201-06 Stavebnictví ČR

(leden ... březen 2006)

Stavební výroba, zaměstnanci a mzdy podle sídla podniků v krajích.

8202-06 Přehled vydaných stavebních povolení

(leden ... březen 2006)

Struktura stavebních povolení a orientační hodnota staveb podle krajů.

Publikace se čtvrtletní periodicitou:

2108-05 Prodej rostlinných výrobků

(4/2005)

Prodej a vývoz jednotlivých druhů rostlinných výrobků podle krajů.

2117-06 Výsledky chovu drůbeže

(1/2006)

Stav drůbeže, výroba a prodej vajec včetně krmných dnů slepic podle krajů.

3101-05 Zaměstnanost a nezaměstnanost v ČR podle výsledků VŠPS

(4/2005)

Charakteristika populace, zaměstnanost a nezaměstnanost podle krajů z výsledků výběrového šetření v domácnostech.

3106-05 Evidenční počet zaměstnanců a jejich mzdy v ČR

(4/2005)

Zaměstnanci, mzdové prostředky a průměrné mzdy podle krajů.

4001-05 Stav a pohyb obyvatelstva v ČR

(4/2005)

Předběžné výsledky stavu a pohybu obyvatelstva podle krajů, okresů a měst (narození, zemřelí, stěhování, sňatky, rozvody)

8203-06 Statistika stavebních zakázek

(1/2006)

Stav zakázek podle druhu zakázky za podniky se sídlem v kraji.

8205-06 Bytová výstavba v ČR

(1/2006)

Zahájené, dokončené a rozestavěné byty podle druhu určení stavby v krajích.

REGIONÁLNÍ ÚDAJE V PUBLIKACÍCH ČSÚ

9203-06 Domáci a výjezdový cestovní ruch
(1/2006)

Přenocování na turistických cestách podle místa pobytu v krajích.

9207-05 Návštěvnost v ubytovacích zařízeních cestovního ruchu – podrobné výsledky
(4/2005)

Návštěvnost v hromadných ubytovacích zařízeních podle země a druhu zařízení v krajích.

Publikace s pololetní periodicitou:

2122-05 Výsledky chovu skotu
(2.pol. 2005)

Stavy skotu, krav a telat, krmné dny, výroba a nákup mléka podle krajů.

2123-06 Výsledky chovu prasat
(k 1.4. 2006)

Stavy prasat, krmné dny, chov selat a prodej jatečných prasat podle krajů.

3202-05 Vybrané údaje o sociálním zabezpečení
(2. pol. 2005)

Dávky nemocenského pojištění, důchody a dávky sociální podpory podle krajů.

3305-05 Pracovní neschopnost pro nemoc a úraz
(2.pol. 2005)

Počty nově hlášených případů pracovní neschopnosti pro nemoc a úraz, dny pracovní neschopnosti, průměrné procento pracovní neschopnosti a průměrný denní počet práce neschopných podle krajů.

Publikace s roční periodicitou a nepravidelně vydávané publikace:

0007-06 Číselník obcí ČR 2006

2003-06 Vodovody, kanalizace a vodní toky v roce 2005

Údaje o odběrech pitné vody v domácnostech, čistírnách odpadních vod a kanalizacích podle krajů.

2102-06 Definitivní údaje o sklizni zemědělských plodin za rok 2005

Sklizňové plochy, hodnoty sklizně a hektarové výnosy plodin podle krajů.

2103-06 Soupis hospodářských zvířat k 1.4.2006

Počty jednotlivých druhů hospodářských zvířat podle krajů.

2104-06 Soupis ploch osevů v ČR k 31.5.2006

Struktura ploch osevů jednotlivých plodin podle krajů.

3115-06 Zaměstnanost a nezaměstnanost v ČR podle výsledků VŠPS – roční průměry 2005

Charakteristika populace, zaměstnanost a nezaměstnanost podle šetření v domácnostech.

3201-05 Síť vybraných zařízení sociální péče v ČR podle krajů 2004

Počet zařízení, kapacita a počet obyvatel podle krajů (výsledky zpracování rezortního statistického výkazu Soc (MPSV) V 1-01 o zařízeních sociální péče).

4132-05 SLDB 2001 – pramenné dílo

Souhrn základních výsledků ze Sčítání lidu, domů a bytů k 1.3.2001 podle krajů a okresů.

4202-05 Volby do zastupitelstev krajů v roce 2004

Výsledky voleb ve dnech 5. a 6.listopadu 2004 do zastupitelstev krajů. Výsledky hlasování v krajích a okresech.

REGIONÁLNÍ ÚDAJE V PUBLIKACÍCH ČSÚ

4207-06 Před volbami 2006

Statistické profily krajů a stručná retrospektiva volebních výsledků podle krajů a okresů.

4219-06 Volby do Národního shromáždění Československé republiky 1920 - 1935

Získané hlasy a mandáty podle volebních krajů.

Publikace je možné získat:

on-line :

<http://www.czso.cz/csu/edicniplan.nsf/p/xxxx-xx> (kód publikace)

tištěný titul a elektronická forma na CD:

Český statistický úřad

Odbor informačních služeb

Na padesátém 81

100 82 Praha 10

fax: 274 054 070

e-mail: objednavky@czso.cz

Prodejna v budově ČSÚ, Na padesátém 81, Praha 10 - Strašnice
(u stanice metra „A“ - Skalka)

Úřední hodiny:

pondělí a středa	8 - 17
úterý a čtvrtek	9 - 12 13 - 15
pátek	9 - 12

KONTAKTNÍ MÍSTA INFORMAČNÍCH SLUŽEB

KONTAKTNÍ MÍSTA INFORMAČNÍCH SLUŽEB ČESKÉHO STATISTICKÉHO ÚŘADU

ČESKÝ STATISTICKÝ ÚŘAD

Na padesátém 81, 100 82 Praha 10
ústředna: 274 051 111
www.czso.cz

INFORMAČNÍ SLUŽBY POSKYTOVANÉ VEŘEJNOSTI V HL.M. PRAZE:

Prodejna publikací ČSÚ

tel.: 274 052 732, fax: 274 054 070, e-mail: prodejna@czso.cz

Odpovědi na telefonické, e-mailové i písemné dotazy a zpracování informací podle individuálních požadavků

tel.: 274 052 304, 274 052 648, 274 052 451, 274 052 765, fax: 274 054 070, e-mail: infoservis@czso.cz
Základní informace o ekonomickém vývoji ČR (inflace, HDP, nezaměstnanost, zahraniční obchod, obyvatelstvo, mzdy) je možné získat i na automatické telefonní infolince **274 052 900**.

Mezinárodní srovnání

tel.: 274 052 430, e-mail: mezin@czso.cz

Evropská data

tel.: 274 052 430, 274 052 347, 274 052 765, e-mail: esds@czso.cz

Kontakt s médii, dotazy k Rychlým a Tiskovým informacím

tel.: 274 053 100, fax: 274 054 045, e-mail: jana.bondyova@czso.cz

Distribuce klasifikací a číselníků

tel.: 274 052 799, e-mail: ciselniky@czso.cz

Předplatné a distribuce statistických publikací

tel.: 274 052 555, e-mail: objednavky@czso.cz

Distribuce elektronických publikací pomocí SCP schránek

tel.: 274 052 328, e-mail: scp_publicace@czso.cz

Výběry z Registru ekonomických subjektů, výpisy IČO

tel.: 274 052 733, e-mail: resinfo@czso.cz, ico@czso.cz

Poskytování údajů z regionálních databází (KROK, MOS)

tel.: 274 052 328, e-mail: regional_databaze@czso.cz

Poskytování údajů z ostatních databází

(sčítání lidu, registr sčítacích obvodů, volební výsledky)

tel.: 274 052 990, 274 054 074, e-mail: special_databaze@czso.cz

Dotazy k internetovým stránkám www.czso.cz

tel.: 274 053 184, e-mail: webredakce@czso.cz

ÚSTŘEDNÍ STATISTICKÁ KNIHOVNA

tel.: 274 052 354 (vedoucí knihovny), 274 052 361 (výpůjční služba)
e-mail: knihovna@czso.cz

ČSÚ-Krajská správa hl.m.Praha, Na padesátém 81, 100 82 Praha 10

PhDr. Eva Vojtová

tel.: 274 052 815, e-mail: infoservispraha@czso.cz

<http://www.praha.czso.cz>

KONTAKTNÍ MÍSTA INFORMAČNÍCH SLUŽEB

ČSÚ-Krajská správa pro Středočeský kraj, Na padesátém 81, 100 82 Praha 10
Jana Slavníková, Mgr. Iva Šnejdová
tel.: 274 054 175, 274 052 663, fax: 274 054 177, e-mail: infoservisstc@czso.cz
<http://www.stredocesky.czso.cz>

KONTAKTNÍ MÍSTA INFORMAČNÍCH SLUŽEB ČSÚ V KRAJSKÝCH MĚSTECH:

ČSÚ-Krajská správa České Budějovice, Žižkova 1, 370 77 České Budějovice
Ing. Jan Honner, Ing. Petra Koubková
tel.: 386 718 440, 386 718 682, fax: 386 718 450, e-mail: infoserviscb@czso.cz
<http://www.cbudejovice.czso.cz>

ČSÚ-Krajská správa Plzeň, Slovanská alej 36, 326 64 Plzeň
Mgr. Tereza Lesčinská
tel.: 377 612 108, fax: 377 612 219, e-mail: infoservisplzen@czso.cz
<http://www.plzen.czso.cz>

ČSÚ-Krajská správa Karlovy Vary, Sportovní 28, 360 09 Karlovy Vary – Drahovice
Jarmila Horáková, Ing. Petra Bendíková
tel.: 353 226 611, fax: 353 222 677, e-mail: infoserviskv@czso.cz
<http://www.kvary.czso.cz>

ČSÚ-Krajská správa Ústí nad Labem, Špálova 2684, 400 11 Ústí nad Labem
Barbora Capitová, Alena Svobodová
tel.: 472 706 176, 420 706 148, fax: 472 770 855, e-mail: infoservisul@czso.cz
<http://www.ustinadlabem.czso.cz>

ČSÚ-Krajská správa Liberec, Nám. Dr. Edvarda Beneše 26, 460 01 Liberec 1
Ing. Dagmar Ligierová, Mgr. Karla Švehlová
tel.: 485 110 223, 485 244 130, 485 244 216, fax: 485 110 308, e-mail: infoservislbc@czso.cz
<http://www.liberec.czso.cz>

ČSÚ-Krajská správa Hradec Králové, Myslivečkova 914, 500 03 Hradec Králové 3
Ing. Věra Varmužová, Ing. Pavel Jelínek
tel.: 495 762 352, 495 762 317, fax: 495 546 965, e-mail: infoservishk@czso.cz
<http://www.hradeckralove.czso.cz>

ČSÚ-Krajská správa Pardubice, V Ráji 872, 531 53 Pardubice
Ing. Hedvika Fialová, Ing. Martina Myšková, Dana Bílková
tel.: 466 743 480, 466 743 418, fax: 466 304 962, e-mail: infoservispa@czso.cz
<http://www.pardubice.czso.cz>

ČSÚ-Krajská správa Jihlava, Ke Skalce 30, 586 01 Jihlava
Ing. Jan Ryšavý, Bc. Andrea Vašků
tel.: 567 109 071, 567 109 061, fax: 567 310 006, e-mail: infoservisvys@czso.cz
<http://www.jihlava.czso.cz>

ČSÚ-Krajská správa Brno, Jezuitská 2, 601 59 Brno
Ing. Milada Jonášová, Iveta Konečná
tel.: 542 528 115, 542 528 200, fax: 542 528 325, e-mail: infoservisbrno@czso.cz
<http://www.brno.czso.cz>

KONTAKTNÍ MÍSTA INFORMAČNÍCH SLUŽEB

ČSÚ-Krajská správa Olomouc, Wellnerova 5, 779 11 Olomouc
Mgr. Kateřina Káňová
tel.: 585 731 514, fax: 585 411 320, e-mail: infoservisolom@czso.cz
<http://www.olomouc.czso.cz>

ČSÚ-Krajská správa Ostrava, Repinova 17, 702 03 Ostrava
Ing. Daniela Hnidová, Ing. Jan Halva
tel.: 595 131 230, 595 131 233, fax: 595 131 231, e-mail: infoservis_ov@czso.cz
<http://www.ostrava.czso.cz>

ČSÚ-Krajská správa Zlín, tř. Tomáše Bati 1565, 761 76 Zlín
Alena Pekárková, Tolarová Leona
tel.: 577 219 255, 577 210 164, fax: 577 435 629, e-mail: infoservis-zl@czso.cz
<http://www.zlin.czso.cz>