

ZÁVĚREČNÝ ÚČET

kapitoly 345 – Český statistický úřad
za rok 2020

Ing. Marek Rojíček, Ph.D.
předseda ČSÚ

V Praze dne 12 . března 2021

Obsah

I.	ZÁKLADNÍ CHARAKTERISTIKA ČINNOSTI ČESKÉHO STATISTICKÉHO ÚŘADU V ROCE 2020.....	4
II.	ZHODNOCENÍ CELKOVÝCH VÝSLEDKŮ HOSPODAŘENÍ KE STÁTNÍMU ROZPOČTU	15
III.	VÝSLEDKY HOSPODAŘENÍ ORGANIZAČNÍCH SLOŽEK STÁTU	17
1.	Příjmy organizačních složek státu	17
2.	Výdaje organizačních složek státu	20
3.	Výdaje na platy zaměstnanců a ostatní platby za provedenou práci,	47
4.	Výdaje státního rozpočtu na financování programu reprodukce majetku sledovaného v Informačním systému programového financování EDS/SMVS	53
5.	Zahraniční pracovní cesty a zahraniční návštěvy	62
6.	Zálohové platby	63
7.	Programy spolufinancované z prostředků ze zahraničí.....	64
8.	Vyhodnocení výdajů, které vyplývají z veřejných zakázek nad 300 mil. Kč.....	72
9.	Vnější kontroly uskutečněné v kapitole ČSÚ.....	72
10.	Vnitřní kontroly uskutečněné v kapitole ČSÚ	73
11.	Bezúplatné převody majetku	73
12.	Stav finančních prostředků na zvláštních účtech k 31. 12. 2020	73
13.	Převody do rezervního fondu	73
14.	Převody z rezervního fondu a FKSP do příjmů	73
15.	Nároky z nespotřebovaných výdajů.....	74
16.	Vyhodnocení výdajů celkem a výdajů na státní správu.....	79
IV.	Z Á V Ě R.....	81

Seznam zkratek

ČSÚ	Český statistický úřad
EDS/SMVS	Evidenční dotační systém/Správa majetku ve vlastnictví státu
EU	Evropská unie
FKSP	Fond kulturních a sociálních potřeb
IOP	Integrovaný operační program
IS	Informační systém
KP 2014	Komunitární program 2014 + - Statistický program ES
KS	Krajská správa
MF	Ministerstvo financí
NAR	Nároky z nespotřebovaných výdajů
OOV	Ostatní osobní výdaje
OPZ	Operační program Zaměstnanost
ROS	Základní registr osob
RSIS	Redesign Statistického informačního systému v návaznosti na zavádění eGovernmentu v ČR - Provoz
SLDB 2021	Sčítání lidu, domů a bytů 2021
SM	Služební místa
SSREG	Úprava existující soustavy statistických registrů v návaznosti na vytvoření zákl. registrů VS - Provoz
TA	Technická asistence
VPS	Všeobecná pokladní správa

Legislativní zkratky

rozpočtová pravidla	zákon č. 218/2000 Sb., o rozpočtových pravidlech, ve znění pozdějších předpisů
služební zákon	zákon č. 234/2014 Sb., o státní službě, ve znění pozdějších předpisů
zákoník práce	zákon č. 262/2006 S., zákoník práce, ve znění pozdějších předpisů

I. ZÁKLADNÍ CHARAKTERISTIKA ČINNOSTI ČESKÉHO STATISTICKÉHO ÚŘADU V ROCE 2020

1. Postavení a poslání úřadu ve společnosti

V souladu se zákonem č. 2/1969 Sb., o zřízení ministerstev a jiných ústředních orgánů státní správy ČR, ve znění pozdějších předpisů, je Český statistický úřad (ČSÚ) ústředním orgánem státní správy. Konkrétní působnost ČSÚ, jeho práva a povinnosti jsou podrobně upraveny zákonem č. 89/1995 Sb., o státní statistické službě, ve znění pozdějších předpisů.

Základním posláním ČSÚ je vytvářet objektivní a ucelený obraz ekonomického, sociálního, demografického a environmentálního vývoje ČR a jejich jednotlivých částí. ČSÚ poskytuje komplexní statistické podklady pro potřeby státní a veřejné správy, samosprávy, podnikatelské sféry, mezinárodních institucí, výzkumných organizací aj. Pro tyto účely ČSÚ soustavně vyvíjí a aplikuje statistické metody a nástroje pro sledování stávajících i nových jevů a procesů ve společnosti, a to včetně jejich vzájemných vztahů. Významným úkolem ČSÚ je zajištění věcné, metodické a časové srovnatelnosti statistických dat jak v národním, tak i v mezinárodním měřítku.

V rámci ČR ČSÚ koordinuje státní statistickou službu a v případě potřeby vypracovává metodické pokyny pro orgány vykonávající státní statistickou službu. Plně zajišťuje ochranu důvěrnosti individuálních dat, která získal v rámci svých statistických zjišťování, ze šetření zajišťovaných jinými orgány či pracovišti státní statistické služby a rovněž z administrativních zdrojů dat. Shromažďuje statistická data výhradně pro statistické účely.

Při své činnosti ČSÚ vychází ze základních principů oficiální statistiky přijatých Statistickou komisí OSN a v podmínkách EU podrobněji rozpracovaných v rámci Kodexu evropské statistiky. Dodržuje zásady nezávislosti a nestrannosti statistické služby. Stará se o to, aby používané nástroje a metody byly srozumitelné, jasně a jednoznačně definovány, byly transparentní a umožňovaly kontrolu objektivnosti vytvářených informací.

ČSÚ rovněž vykonává státní správu v úseku zpracování výsledků voleb do zastupitelstev územních samosprávných celků, Parlamentu České republiky, voleb do Evropského parlamentu konaných na území České republiky, volby prezidenta republiky a zpracování výsledků celostátního referenda v rozsahu stanoveném zvláštními právními předpisy.

2. Strategické dokumenty

Na webových stránkách ČSÚ jsou zveřejněny klíčové dokumenty vztahující se k činnosti úřadu. Dlouhodobý rámec činnosti je definován ve Strategickém plánu ČSÚ na období 2018–2022. Rozvoj je směřován prioritními úkoly každoročně stanovovanými vedením úřadu. Pro rok 2020 byly vytyčeny následující prioritní úkoly: 1. Příprava sčítání lidu, domů a bytů v roce 2021; 2. Revize podnikového výkaznictví s cílem snížení administrativní zátěže; 3. Rebranding statistiky zahraničního obchodu; 4. Zkrácení termínů pro rychlé odhady HDP (T+30).

3. Uživatelé, diseminace, komunikace

I v roce 2020 byla hlavním a tradičním zdrojem, ze kterého uživatelé získávají statistické informace, **internetová prezentace úřadu** (www.czso.cz). Návštěvnost webových stránek ČSÚ v roce 2020 dosáhla 1 977 tis. uživatelů (nárůst o 43,09 % oproti roku 2019), 3 616 tis. návštěv (nárůst o 30,54 %) a 10 204 tis. zobrazení (nárůst o 15,94 %). Nárůst návštěvnosti internetové prezentace úřadu byl zaznamenáván téměř v celém průběhu roku 2020, ale nejvyšší na přelomu září a října, a to zejména v souvislosti se zveřejňováním výsledků voleb do krajských zastupitelstev. Významný vliv na návštěvnost mělo i zveřejňování dat o počtu zemřelých v posledním čtvrtletí roku. Mezi nejnavštěvovanější patřily v roce 2020 tyto stránky webu: obyvatelstvo, počet zemřelých - časové řady, výkazy, inflace, volby v roce 2020 a elektronické pořizování výkazů.

Webové stránky nejvíce zajímaly uživatele ve věku 25-34 let (29,2 %) a 35-44 let (18,4 %). Více než polovina z celkového počtu návštěvníků byly ženy (57,3 %). Ve zdrojích návštěv jasně dominují přístupy

z Googlu (60,9 %), následované přímými vstupy na czso.cz (15,2 %). Naprostá většina našich návštěvníků používá PC (83,1 %), pouze 15,5 % využívá mobilu a nepatrný zbytek návštěv přistupuje k naší webové prezentaci z tabletu. Ve webových prohlížečích vede Chrome (5,8 mil. zobrazených stránek), na druhém místě je Firefox s 1,4 mil. zobrazených stránek a třetí a čtvrté místo patří prohlížečům Microsoftu – Internet Explorer a Edge (přes oba bylo shodně zaznamenáno 0,8 mil. zobrazených stránek). V porovnání s předchozím rokem se zvýšil počet návštěv z Facebooku (ze 73,1 % v roce 2019 na 78,5 % v roce 2020). Návštěvnost z Twitteru poklesla (z 20,8 % v roce 2019 na 15,8 % v roce 2020). Nejhledanějšími výrazy byly v roce 2020 tradičně inflace, nezaměstnanost počet obyvatel a volby. V reakci na vývoj pandemie přibýly do nejčteněji hledaných výrazy spojené s COVID-19 – úmrtí, úmrtnost a zemřelí.

ČSÚ již řadu let prezentuje uživatelům přehled všech svých produktů (např. publikací, rychlých informací, analýz, datových sad aj.) na webových stránkách úřadu prostřednictvím **Katalogu produktů**. Katalog produktů nabízí široké možnosti vyhledávání podle nejrůznějších kritérií. Prezentované produkty jsou dostupné online zdarma. Ke konci roku 2020 obsahoval Katalog produktů mj. 65 tištěných titulů, 21 druhů rychlých informací a celou řadu datových sad, analýz a časových řad. Celkem bylo v roce 2020 publikováno 1 188 výstupů.

Veřejná databáze (VDB) obsahuje nejdůležitější statistické údaje za všechny statistické oblasti, které jsou převážně získávány vlastním zjišťováním ČSÚ. Taktéž nabízí statistické údaje z převzatých externích zdrojů. VDB obsahuje řadu výstupů a vizualizací, které jsou prezentovány na webových stránkách úřadu, a zároveň i datové sady se strojově čitelnými údaji (otevřená data). Ty jsou evidované v Národním katalogu otevřených dat. V něm měl ČSÚ ke konci roku 2020 registrováno 701 datových sad obsahujících statistická data, volební výsledky a související číselníky včetně vazeb mezi nimi.

Návštěvnost prezentační aplikace VDB oproti roku 2019 vzrostla. V roce 2020 aplikaci navštívilo 197 tis. uživatelů (o 26 % více než v roce 2019). V průměru bylo během návštěvy zobrazeno 8 stránek. Celkový počet zobrazených stránek dosáhl 3,1 mil. (nárůst o 15 %). Výrazně se navýšil počet návštěv s vyhledáváním (z 13,5 tis. na 55 tis.). Nejvyhledávanějšími výrazy byly "zemřelí", "zemřelí podle týdnů", "úmrtí" a "úmrtnost". Trend návštěv přes mobilní telefony se oproti minulému roku nezměnil a stále se drží okolo 20 % z celkového počtu návštěv (cca. 400 tis.). V porovnání s předchozím rokem se zmenšil počet návštěv z odkazujících sociálních sítí, a to o 25 %.

Přestože je stále více statistických informací k dispozici v přehledné podobě na webových stránkách ČSÚ, uživatelé se i nadále obracejí na pracoviště **informačních služeb** ČSÚ v ústředí i na krajích, a to především prostřednictvím telefonu nebo e-mailu (osobní návštěvy byly v minulém roce vzhledem k epidemické situaci značně omezeny). Pracovníci informačních služeb v roce 2020 vyřídili více než 11,7 tis. zakázek, tedy o cca 2 tis. zakázek více než v roce 2019. Od roku 2019 je v provozu SafeCentrum určené především uživatelům z vědecké a výzkumné sféry, ale také studentům magisterského a doktorského studia. V návaznosti na zprovoznění SafeCentra byly sníženy ceny mnoha produktů, čímž jsme se přiblížili standardům ostatních evropských států. I přes toto výrazné snížení cen řady produktů v roce 2019 přesáhly loňské tržby za poskytnuté produkty a služby 1,12 mil. Kč. Největší část příjmů představoval již tradičně prodej dat z Registru ekonomických subjektů (RES), dále pak zpracování náročnějších zakázek a poskytování mikrodat. Celkové počty požadavků zákazníků dlouhodobě klesají; meziroční nárůst počtu požadavků v roce 2020 byl zřejmě ovlivněn jednak mimořádnou situací a jednak dotazy v souvislosti se zkušebním sčítáním. Nadále se však zvyšuje náročnost dotazů. Odpovědi na jednodušší dotazy si uživatelé díky vysoké dostupnosti a přehlednosti získávají čím dál více sami na internetu. ČSÚ ve spolupráci s Eurostatem poskytuje také údaje za ostatní státy Evropské unie – již 17 let je součástí sítě národních kontaktních center European Statistical Data Support (ESDS). V roce 2020 ČSÚ vyřídil 135 požadavků o evropská data, ať již souhrnná za celou Evropskou unii nebo data o jednotlivých státech a regionech.

V oblasti **vnější komunikace** uspořádal ČSÚ v roce 2020 celkem 17 tiskových konferencí, z toho posledních 6 online, a vydal 81 tiskových zpráv. Ve sledovaných médiích bylo zveřejněno celkem 5 006 citací od celkem 119 zaměstnanců úřadu. Úřad v roce 2020 pokračoval ve svém aktivním působení na sociálních sítích a na všech platformách zaznamenal nárůst sledujících. Oficiální účet ČSÚ na Twitteru @statistickyurad sledovalo 19 450 uživatelů, což je o 3 250 více než v předchozím roce. Svě příznivce našel také profil na sociální síti Instagram, který sleduje 2 170 osob, tedy o 890 víc než ke konci roku 2019. Na profesní síti LinkedIn jsme zaznamenali 1 252 odběratelů, během roku se tak jejich počet zvýšil o 566. Kanál YouTube aktuálně odebírá 153 lidí, tedy o 87 více než v minulém roce.

Úřad vydal v roce 2020 celkem 10 čísel časopisu Statistika&My, který v 18. ročníku soutěže firemních médií Zlatý středník, každoročně vyhlašované oborovým sdružením PR Klub, získal v květnu 2020 TOP RATED v kategorii G2C Veřejný sektor. V této soutěži, která hodnotí firemní periodické i neperiodické tiskoviny určené k reprezentaci, uspěl časopis ČSÚ již devátým rokem v řadě.

Úřad vydal v roce 2020 rovněž celkem 8 obsáhlých čísel odborných recenzovaných čtvrtletníků „Demografie, revue pro výzkum populačního vývoje“ a „Statistika: Statistics and Economy Journal“. Oba časopisy jsou mj. indexovány v mezinárodní citační databázi odborných recenzovaných periodik Scopus a také v Emerging Sources Citation Index mezinárodní databáze Web of Science. Databáze Scopus zvýšila pro rok 2019 (oproti 2018) hodnotu citačních indexů pro oba časopisy následovně: pro Statistiku hodnotu Citescore na 0,6 a hodnotu SJR citačního indexu na 0,260; pro Demografii CiteScore na 1,3 a SJR na 0,325.

Celkový **objem externího i interního tisku** v roce 2020, vyjádřený počtem tiskových stran A4, oproti předcházejícímu roku stoupl jak u černobílého (o 20 %), tak u barevného (o 6 %) tisku. Bylo vytištěno celkem 1 699 808 černobílých a 4 150 066 barevných stran A4.

4. Oblasti statistiky (statistické činnosti)

V oblasti **obecné metodiky a registrů pokračovaly** práce na zkvalitnění koordinace státní statistické služby nezbytné pro vývoj, vypracovávání a šíření národní a evropské statistiky.

V souladu se zákonem č. 89/1995 Sb., o státní statistické službě, ve znění pozdějších předpisů, byla připravena a zveřejněna vyhláška o **Programu statistických zjišťování na rok 2021** (dále „Program“). Program zahrnuje 92 statistických zjišťování ČSÚ a 65 zjišťování 6 resortů, které vykonávají státní statistickou službu. Zjišťování vycházejí zejména z požadavků 46 evropských právních předpisů a požadavků významných uživatelů statistických informací, které se posuzují a vyhodnocují v rámci standardního interního a legislativního procesu.

V rámci přípravy Programu probíhaly práce na dalších redukcích statistických zjišťování s cílem **snížit jejich administrativní zátěž**. Došlo k dílčím úpravám elektronických výkazů, které přispějí k jejich snazšímu vyplnění, k zavedení nových metod zpracování a k integraci nových administrativních datových sad do zpracování. Při sdílení administrativních dat se ČSÚ opírá o nařízení Evropského parlamentu a Rady (EU) č. 223/2009 o evropské statistice, které deklaruje právo národních statistických úřadů na rychlý a bezplatný přístup k administrativním zdrojům dat. ČSÚ v roce 2020 využíval přes 100 administrativních zdrojů a jejich počet tak přesáhl počet statistických zjišťování.

Mezi významnější kroky v oblasti snížení administrativní zátěže patří např. modernizace zjišťování v oblasti dodávek a spotřeby paliv a energií, díky které dojde k významnému snížení zátěže zjišťování se značkou EP 5-01. Dále došlo ke zrušení zjišťování Ceny Les 2-04, Ceny Elek 11-01 a Pen Poj 3-04, jejichž údaje lze nahradit jinými zdroji dat. Značné úsilí bylo též věnováno dalšímu výraznému snížení výběrového souboru statistického zjišťování Odp 5-01, a to prostřednictvím převzetí a ověřování zpracování dat z administrativního zdroje MŽP (ISPOP). K ukončení sledování významné části výběrového souboru zjišťování SP 1-12 se přistoupilo na základě ověření nové metodiky (za vybrané části populace) odhadující pomocí vývoje administrativních dat.

Základním metodickým nástrojem pro sběr a zpracování statistických dat a pro zveřejňování souhrnných statistických informací jsou statistické **klasifikace a číselníky**. V roce 2020 byly aktualizovány tyto klasifikace: Klasifikace hospitalizovaných pacientů CZ-DRG, Klasifikace územních statistických jednotek (CZ-NUTS), Klasifikace zaměstnání (CZ-ISCO) a Mezinárodní statistická klasifikace nemocí a přidružených zdravotních problémů (MKN-10). Zavedena byla Mezinárodní klasifikace funkčních schopností, disability a zdraví (MKF). Další úkoly vyplývaly z překladu mezinárodní Klasifikace individuální spotřeby (COICOP) a připomínkování revidované mezinárodní Klasifikace ekonomických činností (NACE).

Dalším nástrojem pro zabezpečení přípravy zpracování statistických zjišťování je **Registr ekonomických subjektů (RES) a Registr sčítacích obvodů a budov (RSO)**. V roce 2020 byly poskytovány všechny činnosti spojené se zajištěním správy, provozu, bezpečnosti a požadovaných výstupů z **RES**. Proběhly aktivity spojené s migrací RES do nového datového centra. Pokračovaly práce

na zkvalitňování obsahu tzv. skupin podniků, a to v souladu s implementací dokumentu Vize 2020, na základě které je potřebné zabezpečit větší využitelnost evropského registru skupin podniků (tzv. EuroGroups Register) pro statistiky zahraničních afilací (FATS) a pro další globální statistiky. Se zřetelem na implementaci rámcového nařízení pro podnikovou statistiku (FRIBS) bylo pro demografii podniků zajištěno a otestováno zpracování údajů o bankrotech z insolvenčního rejstříku Ministerstva spravedlnosti a do RES byly zařazeny nově vymezené činnostní jednotky. V rámci agendy **RSO** probíhaly zejména práce na **územní přípravě SLDB 2021**. Do provozu bylo uvedeno speciální aplikační vybavení GIS pro podporu sběru popisných a lokalizačních údajů v průběhu územní přípravy, byly územně vymezeny standardní sčítací obvody a dokončena a produkčně nasazena dávková aplikace pro zpracování (bytových) jednotek z ISKN do RSO pro potřeby online a terénního sběru dat. Dále byly připraveny plošné a výběrové dávky referenčních dat územní přípravy pro účely následného zpracování. Pro **implementaci směrnice INSPIRE** byly vytvořeny nástroje pro harmonizaci dat a správu metadat povinných témat ČSÚ. Harmonizovaná data a metadata byla v souladu s harmonogramem a závaznými termíny směrnice publikována na Národním a Evropském geoportálu.

V oblasti **metodiky zpracování a její realizace** pokračovala implementace metapopisů, které se využívají v centrálních nástrojích zpracování (jejich součástí jsou zpracovatelské databáze, datový sklad a datová tržiště a veřejná databáze sloužící k prezentaci dat externím uživatelům). Datový sklad a datová tržiště a jejich prezentační vrstvy vstupují do procesu zpracování především jako integrační nástroje umožňující datovou interoperabilitu mezi jednotlivými statistickými oblastmi, statistickými registry a administrativními daty. **Datový sklad** jako úložiště a zdroj konsolidovaných statistických údajů byl v roce 2020 naplňován daty ze všech statistických oblastí. Ke konsolidaci dat docházelo i v jednotlivých datových tržištích, která poskytují strukturované podklady zejména pro analýzu a tvorbu statistických informací. V roce 2020 pokračoval rozvoj **datových tržišť**, která umožňují řízený přístup interních uživatelů k aktuálním statistickým údajům vč. mikrodat. Nejen z výše uvedených důvodů docházelo k úpravám jak datového skladu a datových tržišť, tak i dalších aplikací centrálního zpracování. Vedle metodického rozvoje bylo nutné provést úpravy aplikací a prostředí z důvodu zásadní obměny infrastruktury (nové datové centrum) a převodu aktualizovaného softwarového prostředí, a to s ohledem na dodržení standardů kybernetické bezpečnosti a zahájení přechodu na nový formát předávaných dat Eurostatu v podobě SDMX.

V roce 2020 byl realizován požadavek na zajištění bezodstávkového provozu **Registru osob (ROS)**, který vyplývá z rámcové strategie Základní registry 2.0 (realizované na základě usnesení vlády č. 650/2018). Dále byly publikovány nové verze vybraných služeb ROS pro zajištění požadavků vyplývajících zákona č. 33/2020 Sb., kterým se mění zákon č. 90/2012 Sb., o obchodních společnostech a družstvech, a zákona č. 192/2016 Sb., kterým se mění zákon č. 111/2009 Sb., o základních registrech, a z požadavku MVČR na zlepšení notifikačních služeb ROS. Souběžně byly realizovány úpravy ROS-AIS směřující ke zvýšení kvality zápisu vybraných referenčních údajů do ROS a zlepšení uživatelského komfortu. V průběhu roku byla poskytována metodická pomoc novým editorům a průběžně byly řešeny požadavky na odstraňování případných chyb v referenčních datech a vyhodnocovány dotazy a reklamace uživatelů.

V oblasti statistiky **národních účtů** probíhaly rutinní práce spojené se sestavováním ročních i čtvrtletních účtů. Byl realizován velký objem prací spojených s dokončením revize národních účtů. Hlavním důvodem této mimořádné revize bylo probíhající ověřování postupů při sestavování hrubého národního důchodu ze strany Eurostatu. V posledním čtvrtletí byly sestaveny roční národní účty se zohledněním aktuálních údajů z říjnových notifikací deficitu a dluhu vládních institucí a zajištěním konzistence údajů vládních účtů. Poprvé za druhé čtvrtletí byl zveřejněn rychlý odhad vývoje hrubého domácího produktu ve zkráceném termínu T+30 dní po skončení období. Česká republika se tak zařadila do první desítky zemí EU, které tyto zrychlené odhady zveřejňují. V rámci rozvojových aktivit pokračovaly práce na srovnávání mikro a makro údajů o domácnostech. ČSÚ byl nadále aktivní na mezinárodním poli v rámci zapojení do pracovních skupin Eurostatu i na poli technické asistence.

V oblasti **statistiky vládních a finančních účtů** probíhala vedle standardních činností mimořádná revize národních účtů včetně zachycení příslušných změn ve statistice k proceduře nadměrného schodku (EDP). Časové řady ukazatelů hospodaření vládních institucí jsou tak plně konzistentní. Rovněž probíhalo řešení akčních bodů z minulé standardní dialogové mise Eurostatu. Ve spolupráci s ČNB dále probíhala intenzivní jednání s cílem harmonizace finančních statistik obou institucí, přičemž byla dokončena harmonizace stavů aktiv a závazků. V roce 2020 začaly práce na harmonizaci

transakcí. I v roce 2020 nadále platilo, že Eurostat k údajům o saldu hospodaření a zadlužení sektoru vládních institucí sestavovaných ČSÚ neměl žádné výhrady.

Nejvýznamnějším úkolem **cenové statistiky** v roce 2020 bylo postupné zavádění elektronických dat z pokladen vybraných maloobchodních řetězců do procesu výpočtu indexu spotřebitelských cen. Přitom pokračovalo přebírání těchto dat od dalších obchodních řetězců na základě vyhlášky o Programu statistických zjišťování. Rovněž byla vytvořena zcela nová metodika pro výpočty indexů spotřebitelských cen v segmentech, které budou již plně pokryty pouze elektronickými daty. V souvislosti s dočasným omezením spotřeby v důsledku pandemie COVID-19 v některých měsících byla vytvořena a v koordinaci s Eurostatem aplikována jednotná evropská metodika reflektující tyto mimořádné události. Dalším významným úkolem byla spolupráce na tvorbě nové datové základny (katastr nemovitostí) pro cenovou statistiku nemovitostí. V oblasti mezinárodní statistické spolupráce bylo klíčovým úkolem naplňování požadavků projektu parity kupních sil, který probíhal v rámci grantu Eurostatu Purchasing Power Parities 2020.

Ve **statistice zahraničního obchodu** pokračoval v roce 2020 tzv. rebranding statistiky zahraničního obchodu, při němž došlo k terminologickým změnám a změně způsobu prezentace dat. Pod pojmem zahraniční obchod se zbožím jsou prezentovány již jen údaje založené na změně vlastnictví mezi rezidenty a nerezidenty a pohyb zboží přes hranice slouží jako datový zdroj pro zahraniční obchod se zbožím. Především terminologické změny se promítly do všech statistik, které údaje zahraničního obchodu, resp. pohybu zboží přes hranice, využívají, a to nejen v rámci ČSÚ. V souvislosti s rozšiřováním dostupnosti dat zahraničního obchodu se zbožím byly příslušné datové sady nově začleněny do VDB a jejich nabídka byla postupně rozšiřována (zejména z pohledu jednotlivých komodit, zemí a jejich vzájemné kombinace). Rovněž byly zahájeny aktivity směřující k tvorbě nové dotazovací aplikace dat zahraničního obchodu se zbožím s cílem zajištění poskytování údajů v maximální možné míře podrobnosti. V legislativní oblasti se započalo s přípravou aktualizace vládního nařízení k provedení některých ustanovení celního zákona v oblasti statistiky, které je nutné adaptovat na změny a nové požadavky vyplývající z nařízení FRIBS. S tím souvisí snaha i nadále snižovat administrativní zátěž podnikatelů, především cestou zvyšování prahů pro vykazování do Intrastatu, a proto byla zahájena také jednání o možné existenci dvojích prahů pro vykazování. Dokončeny byly činnosti související s ukončením přechodného období navazujícího na vystoupení Spojeného království z EU. V tomto roce byla změněna také revizní politika publikovaných údajů zahraničního obchodu se zbožím. V rámci rutinního zpracování dat docházelo k řešení netypických situací v souvislosti s opatřeními přijatými proti šíření COVID-19, a to jak u zboží, tak u služeb. Ve statistice zahraničního obchodu se službami byly aktivity v roce 2020 soustředěny také na zkvalitnění výběrového souboru respondentů a přípravu na nové požadavky vyplývající z nařízení FRIBS.

Kromě zabezpečení standardních statistických šetření patřilo mezi priority sekce **produkčních statistik** pokračování prací na zabezpečení nových požadavků FRIBS, pokračování prací na snižování administrativní zátěže respondentů (které mělo podobu prioritního úkolu ČSÚ) a reakce na dopady rozpočtových redukcí s cílem omezit jejich dopad do rozsahu statistických výstupů. Rok 2020 však s ohledem na pandemii COVID-19 přinesl i neočekávané výzvy, kdy realizace vládních opatření vytvořila riziko pro včasné a úplné sestavování statistických výstupů a zvýšila tlak na kapacity ČSÚ v důsledku vyššího využití jeho informačních zdrojů a registrů.

Statistika průmyslu, stavebnictví, energetiky, zemědělství a lesnictví reagovala na nové legislativní požadavky EU zejména modifikací statistického zjišťování o produkci průmyslových výrobků a služeb a dále přípravou modelů pro sezónní očišťování dalších ukazatelů krátkodobé průmyslové statistiky. Ve statistice stavebnictví byla implementována doporučení auditu statistiky stavebnictví. V případě statistiky energetiky dále pokračovaly práce na její modernizaci s cílem snížení administrativní zátěže a zvýšení podílu využití dostupných administrativních dat. Pokračovala příprava výběrového zjišťování spotřeby paliv a energie v domácnostech (Energio). Ve statistice zemědělství byl zahájen cenzus Zem IŠ 1-01 a rovněž proběhl vinohradnický cenzus formou užití údajů z Registru vinic vedeného Ústředním kontrolním a zkušebním ústavem zemědělským (ÚKZÚZ). Ve spolupráci s ÚKZÚZ dále pokračovaly práce na statistice přípravků na ochranu rostlin. Byly zahájeny práce na aktualizaci popisu metodiky sestavení, kalkulací a zdrojových dat Souhrnného zemědělského účtu a Vstupu pracovní síly do sektoru zemědělství, tzv. „Inventories 2020“. V druhé polovině roku byl zahájen metodický audit statistiky zemědělství, od kterého lze očekávat doporučení pro další rozvoj příslušné věcné oblasti.

Na úseku **statistiky obchodu, dopravy a služeb** byly v návaznosti na očekávanou implementaci nařízení FRIBS dokončeny práce na přípravě měsíčních informací za odvětví velkoobchod s využitím administrativních zdrojů dat. Při přípravě úlohy SP 1-12 na rok 2021 byly podle požadavků FRIBS definovány činnostní jednotky a zařazeny do zjišťování. Ve statistice cestovního ruchu byly analyzovány možnosti zkvalitnění výsledků výběrového šetření cestovního ruchu v domácnostech a byla dokončena metodika sestavování regionálních satelitních účtů cestovního ruchu, zároveň došlo i ke zveřejnění výsledných dat. Pro zkvalitnění a doplnění informací o hromadných ubytovacích zařízeních v Registru ubytovacích zařízení (RUZ) byly využity i metody web-scrapingu. V souvislosti s realizací programu MMR COVID-Ubytování ČSÚ úspěšně zvládl nepředpokládaný objem žádostí o zařazení do RUZ. Statistika životního prostředí byla v roce 2020 spolu s MŽP, MMR a Cenia zapojena do projektu Mechanismy prosazování principů udržitelného rozvoje ve státní správě realizovaného v rámci Operačního programu Zaměstnanost. V jejím rámci byl koordinován sběr dat zapojených institucí a byl vytvořen datový základ pro vytvoření dvou klíčových dokumentů, a to Zprávy o kvalitě života a jeho udržitelnosti, reflektující strategický rámec ČR 2030, a Zprávy o naplňování Agendy 2030. Významné kroky byly realizovány v oblasti statistiky komunálního odpadu, kdy proběhl metodický audit vedený externími nezávislými odborníky. Na jeho základě byla připravena nová metodika kompilace dat tak, aby vyhovovala aktuálním požadavkům evropské statistiky.

V rámci **průřezových podnikových statistik** pokračovala příprava redukce rozsahu výkazu P 5-01 v souvislosti s dostupností rozšířené sady administrativních dat z GFR. Byla zahájena příprava nového zjišťování o přemísťování podnikových funkcí v rámci řetězce tvorby hodnoty (tzv. Global Value Chains), které bude patřit mezi nové požadavky FRIBS. Pokračovaly práce spojené s problematikou nové interpretace definic statistických jednotek. Rovněž byl poprvé publikován nový standardní výstup v oblasti statistiky vnitřních zahraničních afilací.

Oblast **konjunkturálních průzkumů** v podmínkách pandemie COVID-19 prokázala svůj význam jako zdroj nejvčasnějších informací o vývoji ekonomického cyklu. Příslušné šetření bylo rovněž jednorázově modifikováno s cílem získat relevantní výsledky odrážející aktuální situaci. Dle původních plánů proběhla úprava bazického období a úprava dotazníků dle požadavků Evropské komise. Ve spolupráci s Vysokou školou ekonomickou (VŠE) rovněž pokračovala realizace projektu „Survey on Survey“, jehož cílem je zlepšit predikční schopnosti konjunkturálních průzkumů.

V oblasti **demografické statistiky** byly v řádných termínech vydány všechny naplánované datové a analytické výstupy. Od konce dubna k nim byly v reakci na sledování dopadů šíření onemocnění COVID-19 na celkovou mortalitu přidány pravidelné týdenní výstupy předběžných počtů zemřelých podle kalendářních týdnů. ČSÚ se zapojil i do tvorby evropské statistiky týdenních počtů úmrtí. Stejně jako v předchozích letech byla i v roce 2020 zpracována jedna monotematická analytická publikace, tentokrát na téma vývoje sňatečnost v letech 2001-2019. Její vydání bylo doprovázeno online tiskovou konferencí. Tisková konference se uskutečnila i při zveřejnění nejnovějších demografických údajů za 1. pololetí, neboť v některých údajích se již projevil vliv šíření COVID-19 a s ním souvisejících opatření v jarním období. Všechny požadavky Eurostatu na data, jejichž poskytování ukládají členským zemím příslušná nařízení, byly splněny ve stanovených lhůtách. Kromě datových podkladů pro potřeby a výstupy dalších útvarů ČSÚ byla z demografické statistiky připravena řada nestandardních výstupů, včetně mikrodat pro vědecko-výzkumné účely, podle individuálních požadavků uživatelů. V oblasti sběru dat probíhala v roce 2020 intenzivní spolupráce s Ministerstvem spravedlnosti na revizi statistického hlášení o rozvodu Obyv 4-12, z kterého zároveň vychází Statistický list rozvodu MSp. Oddělení demografické statistiky jako producent statistiky zemřelých podle příčin smrti zastupoval, resp. bude dále zastupovat, ČSÚ v nově zřízené mezirezortní pracovní komisi pro přípravu a koordinaci zavedení 11. revize Mezinárodní klasifikace nemocí v ČR. I v průběhu roku 2020 se zástupce útvaru aktivně účastnil jednání Task Force Eurostatu, jehož hlavním úkolem je příprava nové jednotné evropské právní úpravy pro celou oblast statistiky obyvatelstva (zahrnující populační cenzy, demografickou a migrační statistiku). Tato problematika byla aktivně diskutována i na Working Group on Population Statistics. Na národní odborné úrovni byly výsledky demografické statistiky prezentovány v časopise Demografie.

V oblasti **sociálních šetření u domácností** proběhlo pravidelné každoroční šetření Životní podmínky – národní verze celoevropského zjišťování EU-SILC. Součástí tohoto šetření byl v roce 2020 mezinárodně harmonizovaný modul na téma Předlužení, spotřeba a bohatství domácností. Výsledky šetření byly prezentovány na pravidelné každoroční tiskové konferenci. Dále bylo realizováno šetření

Statistiky rodinných účtů (SRÚ) o struktuře výdajů a spotřebě domácností a šetření Finanční situace domácností (FSD), které jsou integrovány do šetření Životní podmínky.

V oblasti **statistiky trhu práce a rovných příležitostí** v roce 2020 nově probíhalo zpracování výsledků po zásadní změně čtvrtletního podnikového výkaznictví v oblasti práce a mezd. Pro tyto účely se doladovaly příslušné technické projekty a upravovaly výstupy, včetně těch pro Eurostat. Údaje zjišťované do roku 2019 prostřednictvím řady průřezových výkazů jsou od roku 2020 nahrazeny jediným výkazem Práce 2-04, přičemž došlo k významnému snížení administrativní zátěže respondentů. V rámci Výběrového šetření pracovních sil (VŠPS) byl v roce 2020 ukončen speciální ad-hoc modul na téma organizace práce a pracovních ujednání. Výsledná data, včetně zprávy o kvalitě, byla předána Eurostatu. V terénu byla sbírána data ad-hoc modulu na téma pracovní úrazy a zdravotní problémy související s výkonem povolání a probíhala příprava na dodatečné otázky VŠPS pro rok 2021 s tématem situace migrantů a jejich nejbližších příbuzných na trhu práce. Od 1. dubna byl v rámci VŠPS nadstandardně započatý sběr údajů ad-hoc modulu k dopadům mimořádných opatření v souvislosti s šířením COVID-19. Bylo vydáno několik analytických článků a tiskových zpráv k dopadům koronavirové epidemie na různé skupiny obyvatel. Ve spolupráci s Ministerstvem vnitra, Ředitelstvím služby cizinecké policie, Ministerstvem práce a sociálních věcí a Ministerstvem průmyslu a obchodu byly aktualizovány výstupy o cizincích v ČR pro webovou prezentaci ČSÚ. Jako každoročně byly mimo standardních číselných výstupů za čtvrtletí vydány též datové ročenky „Zaostřeno na ženy a na muže“ a „Cizinci v ČR“. Byly uspořádány dvě tiskové konference na téma cizinců pracujících v Česku a na téma mezd a jejich struktury.

V oblasti **sociálních statistik** probíhaly v roce 2020 pravidelné činnosti související se získáváním, zpracováním a prezentací dat za oblasti vzdělávání, zdravotnictví, kultury, sociálního zabezpečení a kriminality. Za významné lze považovat sestavení Zdravotních účtů (tzv. SHA) podle společné metodiky Eurostatu a OECD a Satelitního účtu kultury ČR ve spolupráci s Národním informačním a poradenským střediskem pro kulturu. V roce 2020 se podařilo úspěšně dokončit zpracování Evropského výběrového šetření o zdraví (EHIS 2019), které bylo realizováno ve spolupráci s Ústavem zdravotnických informací a statistiky ČR, a to včetně zpracování a předání finálních dat Eurostatu. ČSÚ i v roce 2020 zpracoval a publikoval na základě administrativního zdroje Informačního systému České správy sociálního zabezpečení podrobné pololetní a roční údaje o dočasné pracovní neschopnosti pro nemoc a úraz, a to v celé řadě nových třídění. Během celého roku 2020 probíhaly metodické přípravy pro realizaci dvou evropských šetření z oblasti vzdělávání Adult Education Survey a Continuing Vocational Training Survey. Jak výsledky ze zpracování Zdravotnických účtů, tak i údaje za školy byly prezentovány na tematicky zaměřených tiskových konferencích „Kolik nás stojí zdraví?“ a „Školní rok 2019/2020“. Kromě pravidelných ročních publikací v roce 2020 poprvé vyšla publikace „Mzdy učitelů v regionálním školství“ obsahující podrobná data o průměrné hrubé měsíční mzdě učitelů v mateřských, základních a středních školách podle jejich pohlaví, věku, dosaženého vzdělání či délky zaměstnání.

V oblasti **statistik vědy, výzkumu a inovací** bylo v roce 2020 věnováno zvýšené úsilí dalšímu zpřesňování pořizovaných dat, zkvalitňování výstupů jednotlivých šetření a využití administrativních dat. Vedle práce na rozsáhlých hlavních publikacích byly průběžně sestavovány další výstupy dle požadavků uživatelů, zejména pak výstupy pro národní a regionální výzkumné a inovační strategie pro inteligentní specializaci a pro Inovační strategii České republiky 2019-2030 „The Czech Republic: The Country for the Future“. Mimo roční zjišťování o výzkumu a vývoji proběhlo finální zpracování dat z evropského zjišťování o inovacích v podnicích, které zohledňuje metodická doporučení revidovaného Oslo manuálu 2018, a to včetně předání kompletní sady dat Eurostatu. Poprvé byla zpracována i podrobná data v rámci inovační profilace firem. Jak data z Ročního zjišťování o výzkumu a vývoji, tak i data ze zjišťování o inovacích byla prezentována na tematicky zaměřených tiskových konferencích „Výzkum a vývoj v roce 2019“ a „Inovační aktivity firem v období 2016-2018“. Společně s Technologickým centrem AV ČR byl uspořádán online seminář ke statistikám a analýzám výzkumu, vývoje a inovací. Na základě dostupných administrativních zdrojů – v souladu s příslušným platným nařízením EU – ČSÚ dále zpracoval podrobné statistické informace o přímé a daňové veřejné podpoře výzkumu a vývoje, které byly poskytnuty a prezentovány odborné veřejnosti v Česku i v zahraničí (OECD, Eurostat).

V oblasti **statistik informačních a komunikačních technologií** je třeba zmínit úspěšnou realizaci dvou ročních výběrových šetření zaměřených na využití ICT obyvatelstvem a podniky na území ČR. Šetření proběhla v souladu s nařízením Evropského parlamentu a Rady (ES) č. 808/2004 ze dne 21. dubna 2004 o statistice Společenství o informační společnosti. Stejně jako v minulých letech bylo tematické složení dotazníků sladěno s potřebami a požadavky Evropské komise vtělených do modelových

dotazníků Eurostatu. Hlavní zjištění z obou šetření byla prezentována na příslušných tiskových konferencích „Digitální technologie používané v podnicích“ a „Internet věcí v českých domácnostech“. Data z obou zjišťování sloužila pro účely monitoringu plnění jednotlivých cílů Digitální agendy pro Evropu a pro výkon státní správy v oblasti rozvoje informační společnosti a digitální ekonomiky. Vedle zmíněných šetření byla pokryta široká škála statistik sloužících k ucelenému monitoringu využití a významu ICT z hlediska posilování digitální (informační) ekonomiky v ČR. ČSÚ zpracoval v této oblasti dvě průřezové a přehledové publikace v české i anglické verzi – „Informační společnost v číslech 2020“ a „Digitální ekonomika v číslech 2020“ – mapující rozvoj digitální společnosti a ekonomiky v ČR a v zemích EU prostřednictvím oficiálních statistických údajů.

5. Sčítání lidu, bytů a domů

V roce 2020 pokračovala příprava **sčítání lidu, domů a bytů**, které se podle nařízení Komise (EU) 2017/712 ze dne 20. dubna 2017 bude konat v roce 2021. V roce 2020 byla dokončena územní příprava sčítání týkající se ověření a zkvalitnění údajů o budovách a vytvoření datové základny pro provedení sběru dat. Byl dokončen elektronický a listinný sčítací formulář a byla připravena potřebná infrastruktura pro online sčítání a následné terénní došetření. Dále byl vytvořen informační systém CENZUS – informační systém veřejné správy pro konsolidaci a zpracování dat z formulářů a administrativních zdrojů dat. Pro ověření funkčnosti fáze sběru dat proběhlo ve vybraných lokalitách ve všech krajích České republiky zkušební sčítání. Při zkušebním sčítání byla také prověřena funkčnost páteřních informačních systémů sčítání, jejich vzájemná propojenost, vazby na informační systémy třetích stran a jejich připravenost pro reálné sčítání. Byla navržena informační a mediální kampaň, jejímž hlavním cílem bude, i s ohledem na zhoršenou epidemickou situaci, propagace online sčítání. Byla započata i výstavba kontaktního centra pro zajištění informační podpory veřejnosti.

6. Volby

V roce 2020 ČSÚ zajišťoval zpracování výsledků voleb do zastupitelstev krajů a třetiny Senátu Parlamentu České republiky, které se uskutečnily v řádném termínu 2. a 3. října 2020. Druhé kolo senátních voleb následovalo o týden později, tj. 9. a 10. října 2020. Ve volbách bylo řádně zvoleno všech 13 krajských zastupitelstev a 27 senátorů.

Kromě voleb celostátního rozsahu zajišťoval ČSÚ i zpracování výsledků voleb mimořádných. Ve volebním obvodu č. 32 se sídlem v Teplicích se 5. a 6. června 2020 uskutečnily doplňovací volby do Senátu Parlamentu ČR. Senátor byl zvolen ve 2. kole, které se konalo o týden později. Nové volby do zastupitelstev obcí se v průběhu roku 2020 konaly ve čtyřech různých termínech: 14. března v 16 obcích, 20. června ve 3 obcích, 19. září ve 3 obcích a 12. prosince ve 4 obcích. V roce 2020 tak bylo zvoleno celkem 26 nových obecních zastupitelstev.

Organizace voleb byla v roce 2020 významně ovlivněna protiepidemickými opatřeními, která reagovala na výskyt onemocnění COVID-19. Bylo přistoupeno k zakoupení ochranných prostředků a byla zavedena protiepidemická opatření. ČSÚ do procesu organizace voleb i metodických materiálů úspěšně implementoval nejprve odložení hlasování v doplňovacích volbách do Senátu z březnového termínu na červnový v souladu se zákonem č. 187/2020 Sb. a následně pro podzimní řádné celostátní volby také nový zákon č. 350/2020 Sb., který v důsledku epidemie upravil podmínky výkonu aktivního volebního práva a zavedl volbu prostřednictvím zvláštních způsobů hlasování pro voliče v karanténě či izolaci.

Výsledky všech voleb uskutečněných v průběhu roku ČSÚ úspěšně zpracoval a předal Státní volební komisi, která je schválila a vyhlásila formou sdělení ve Sbírce zákonů.

7. Informační technologie

V roce 2020 došlo k významnému posunu v oblasti IT služeb, které byly zásadním způsobem ovlivněny pandemií COVID-19. Došlo k vytvoření dříve neexistujícího prostředí a zavedení nástrojů pro spolupráci na dálku. V průběhu 1. vlny pandemie COVID-19 se velmi rychle muselo přejít na nový způsob komunikace (nejprve Google Meet, poté MS Teams, a i jiné technologie) a v případě potřeby bylo nutné zajistit řadovým zaměstnancům i VPN připojení. Došlo k vybavení klíčových kategorií zaměstnanců

přenosnou výpočetní technikou včetně notebooků. Tato opatření mj. umožnila zajištění výkonu agendy ČSÚ v téměř standardním rozsahu a potřebné kvalitě.

Další aktivity IT zaměřeny na oblast statistického informačního systému, ve které došlo k vytvoření řídicí struktury Programu pro modernizaci statistického informačního systému a k definování jednotlivých projektů tohoto Programu v rámci katalogu projektů Digitálního Česka. V oblasti datacentrové infrastruktury proběhla migrace datového centra na nové technologie (databázové servery, disková pole, zálohování a odpovídající SAN a LAN infrastruktura), migrace jednotlivých aplikací a přesun záložní lokality.

Byla vytvořena Informační koncepce úřadu v souladu s národním architektonickým rámcem. Co se týče zařízení koncových uživatelů, došlo k nastartování pravidelné obměny výpočetní techniky pro zaměstnance ČSÚ (notebooky - tazatelé, tablety - cenová statistika).

V neposlední řadě je třeba zmínit pilotní testování technologií sdílené spolupráce nejprve Google Meet a poté Microsoft Teams, které byly nasazeny v období jarních protiepidemických opatření, a připravovaný přechod na technologie M365. V této souvislosti probíhaly konzultace v oblasti technického přechodu e-mailového řešení, správy mobilních zařízení, správy identit, způsobu sdílené spolupráce, bezpečnostních aspektů aj.

Mimo výše uvedené aktivity probíhaly standardní činnosti typu poskytování výpočetních a vývojových kapacit pro zabezpečení plnění úkolů státní statistické služby, agendy voleb a podpory přípravných prací na sčítání (zkušební sčítání, zajištění režimového pracoviště, hromadné rozesílání dokumentů a technické prostředky call centra).

8. Rozvoj služebního úřadu

V roce 2020 ČSÚ započal realizaci projektu „Zavádění systému řízení kvality v ČSÚ“ v rámci Operačního programu Zaměstnanost. Hlavním cílem projektu je zvýšení kvality řízení a fungování ČSÚ prostřednictvím rozvoje strategického řízení, plánování a zefektivnění řízení lidských zdrojů. Naplnění plánovaných cílů podpoří účinnou koordinaci aktivit úřadu, konkrétní vymezení odpovědností a pravomocí, moderní způsoby správy vnitřní dokumentace a předpisů a účelné nastavení vnitřní a vnější komunikace.

Dále byl realizován projekt „DS Staťáček“ podpořený v rámci výzvy vyhlášené Ministerstvem práce a sociálních věcí. Cílem tohoto projektu bylo zajistit pilotní provoz dětské skupiny (provoz zahájen k 1. 9. 2020) a poskytnout tak co nejlepší podmínky pro práci a nabídnout pomoc při sladování pracovního a rodinného života zaměstnanců ČSÚ.

9. Mezinárodní spolupráce

V rámci orgánů Evropské unie se zástupci ČSÚ zapojovali do **činnosti na úrovni Rady EU i Evropské komise/Eurostatu**. V rámci Rady EU probíhala především příprava nařízení, kterým se zavádí program pro jednotný trh, konkurenceschopnost podniků a evropskou statistiku na r. 2021-2027. Dále se ČSÚ pravidelně zapojoval do Podvýboru pro statistiku Hospodářského a finančního výboru Rady EU, který mj. připravil i „závěry ke statistice“. Rada EU tradiční podzimní závěry ke statistice přijala na listopadovém zasedání ECOFIN. Na pravidelných jednáních organizovaných EK/Eurostatem na všech úrovních (pracovní skupiny, task forces, výbory atd.) byly projednávány příprava a stav implementace právních předpisů, otázky metodiky a další aktivity v rámci Evropského statistického systému (ESS), včetně schvalování nových prováděcích předpisů. S ohledem na situaci vzniklou v důsledku šíření onemocnění COVID-19 se v r. 2020 aktuálními tématy jednání staly zajištění požadovaných statistických výstupů, reakce na nové požadavky (např. zachycení nových opatření na obnovu ekonomik EU) a nové výzvy pro evropskou statistiku (např. komunikace s respondenty, vývoj nových metod apod.). Některé naplánované pravidelné akce (např. konference) však musely být zrušeny a většina pracovních jednání se přesunula do virtuálního prostředí.

V průběhu roku byl ČSÚ zapojen do projektů finančně podpořených granty EU (v oblasti zemědělství, cenové statistiky, národních účtů, práce, používání ICT v domácnostech a podnicích a konjunkturálních statistik). ČSÚ měl v r. 2020 poprvé svoje zástupce také v programu „Erasmus for Public Administration“ a „National Experts in Professional Training (NEPT) Programme“ jako součást naplňování Strategie podpory Čechů v institucích EU. V úseku záležitostí EU pokračovaly přípravy k zajištění předsednictví v Radě EU v r. 2022 v rámci aktivit meziresortního Výboru pro EU na pracovní úrovni.

Na přelomu února a března 2020 se předseda ČSÚ zúčastnil výročního zasedání **Statistické komise OSN** v New Yorku, a to poprvé během čtyřletého (2020-2023) členství ČR v tomto orgánu. Klíčovým tématem jednání byla již tradičně Agenda 2030 pro udržitelný rozvoj, další důležité body se týkaly budoucnosti ekonomické statistiky, národních účtů, demografické statistiky, statistiky uprchlíků aj. Zasedání **Konference evropských statistiků EHK OSN**, které proběhlo v červnu převážně online formou a jehož se za ČR účastnil rovněž předseda ČSÚ, se věnovalo zejména dvěma tématům – globalizace a budoucnost ekonomické statistiky a měření digitální transformace. Část programu byla společná s navazujícím výročním zasedáním **Výboru pro statistiku a statistickou politiku OECD** s hlavním tématem dopadu COVID-19 na oficiální statistiku.

V rámci dlouhodobé činnosti pokračoval ČSÚ v poskytování **technické asistence** do zahraničí s cílem přispět k harmonizaci statistik v zemích nacházejících se v procesu ekonomické a společenské transformace včetně posílení jejich statistické infrastruktury. Od roku 2019 je ČSÚ zapojen do víceletého twinningového projektu pro Gruzii vedeného Statistics Denmark a financovaného z prostředků EU v několika oblastech: šetření v domácnostech, národní účty, nezjištěná ekonomika a statistika cestovního ruchu. V roce 2020 se uskutečnila jedna zahraniční mise do Tbilisi a následně byly další mise z důvodu dopadů COVID-19 realizovány prostřednictvím šesti (většinou vícedenních) online pracovních setkání. Související tři zahraniční návštěvy v ČSÚ byly odloženy na rok 2021. ČSÚ rovněž opět spolupracoval se statistickým úřadem Severní Makedonie a v rámci evropského programu IPA 2017 proběhla jedna expertní mise do Skopje na téma vládních a finančních účtů. Navazující mise a zahraniční návštěva byly odloženy na rok 2021. Začátkem roku se stihla uskutečnit i jedna studijní návštěva Albánců k problematice metodologie sčítání a jedna expertní TAIEX mise do Kosova k nezjištěné ekonomice (financováno EU). Technická asistence ČSÚ v Turecku a Srbsku byla odložena.

V rámci **bilaterální spolupráce** se Statistickým úřadem Slovenské republiky proběhla jedna pracovní cesta čelných představitelů ČSÚ do Bratislavy zaměřená na oblast IT a jedno setkání na pracovní úrovni v Praze, jehož předmětem byla problematika evropského nařízení FRIBS. V návaznosti na memorandum o spolupráci z roku 2018 proběhlo také online setkání se zástupci Statistics Korea. K tématům konzultace patřily střednědobé priority ČSÚ pro rok 2022, „Microdata Integrated Services in Korea“ či „Introduction of the Korean Statistics Process Model and NaraStat“. Stejně tak virtuálně proběhlo i jednání se zástupci Statistics Denmark zprostředkované dánským velvyslanectvím v Praze, které bylo zaměřeno na výměnu zkušeností v oblasti administrativních zdrojů dat, „Large Cases Unit“ z pohledu zahraničního obchodu a na redukci administrativní **zátěže** respondentů.

V důsledku omezení souvisejících s pandemií onemocnění COVID-19 se celkový počet výjezdů do zahraničí v roce 2020 omezil na pouhých 24. Zaměstnanci ČSÚ se při nich zúčastnili 16 akcí. Ze stejného důvodu se v roce 2020 v ČSÚ uskutečnily jen 4 zahraniční návštěvy, z nichž jedna návštěva byl lednový mezinárodní seminář Eurostatu na téma „Consistency of ESA 2010 Based National Accounts“. Většina ostatních jednání se přesunula do online prostředí, jiná byla zrušena, nebo odložena na rok 2021.

10. Legislativní činnost v roce 2020

V roce 2020 byly publikovány ve Sbírce zákonů tyto právní předpisy úřadu:

- vyhláška č. 466/2020 Sb., o Programu statistických zjišťování na rok 2021, ze dne 27. listopadu 2020;
- vyhláška č. 490/2020 Sb., k provedení některých ustanovení zákona o sčítání lidu, domů a bytů v roce 2021 a o změně zákona č. 89/1995 Sb., o státní statistické službě, ve znění pozdějších předpisů, ze dne 2. prosince 2020;
- sdělení Českého statistického úřadu č. 67/2020 Sb., ze dne 4. března 2020, o aktualizaci Klasifikace hospitalizovaných pacientů CZ-DRG;

- sdělení Českého statistického úřadu č. 272/2020 Sb., ze dne 4. června 2020, o aktualizaci Klasifikace územních statistických jednotek (CZ-NUTS);
- sdělení Českého statistického úřadu č. 271/2020 Sb., ze dne 4. června 2020, o aktualizaci Klasifikace zaměstnání (CZ-ISCO);
- sdělení Českého statistického úřadu č. 377/2020 Sb., ze 17. září 2020, o zavedení Mezinárodní klasifikace funkčních schopností, disability a zdraví (MKF);
- sdělení Českého statistického úřadu č. 385/2020 Sb., ze dne 23. září 2020, o aktualizaci Klasifikace hospitalizovaných pacientů CZ-DRG;
- sdělení Českého statistického úřadu č. 576/2020 Sb., ze dne 17. prosince 2020, o aktualizaci Mezinárodní statistické klasifikace nemocí a přidružených zdravotních problémů (MKN-10);
- sdělení Českého statistického úřadu č. 529/2020 Sb., ze dne 11. prosince 2020, o zrušení sdělení o zavedení číselníku obcí (CISOB) a Číselníku městských částí (CISMC);
- sdělení Českého statistického úřadu č. 530/2020 Sb., ze dne 11. prosince 2020, o zrušení sdělení o zavedení Číselníku obcí s rozšířenou působností (CISORP), Číselníku obcí s pověřeným obecním úřadem (CISPOU) a Číselníku správních obvodů hl. m. Prahy (CISSOP).

V roce 2020 ČSÚ předložil vládě nelegislativní materiál „Informace členům vlády o záměru učinit výdaj v oblasti digitalizace nebo informačních a komunikačních technologií podle usnesení vlády ze dne 27. ledna 2020 č. 86“ a nelegislativní materiál „Žádost Českého statistického úřadu určená rozpočtovému výboru Poslanecké sněmovny Parlamentu České republiky o vyslovení souhlasu se změnou závazných ukazatelů státního rozpočtu České republiky na rok 2020 kapitoly 345 - Český statistický úřad“.

ČSÚ se rovněž v rámci vnějšího připomínkového řízení podílel na přípravě 247 legislativních i nelegislativních materiálů předložených ministerstvy a ostatními ústředními orgány státní správy. Zásadní připomínky uplatnil k 8 návrhům, doporučující připomínky vznesl ve 31 případech a u 197 materiálů nebyly po jejich vyhodnocení uplatněny žádné připomínky. Dále ČSÚ zpracoval písemné stanovisko k 10 materiálům a průběžně participoval na tvorbě Plánu legislativních prací vlády, Plánu vyhlášek a Plánu nelegislativních úkolů vlády.

II. ZHODNOCENÍ CELKOVÝCH VÝSLEDKŮ HOSPODAŘENÍ KE STÁTNÍMU ROZPOČTU

Dne 4. prosince 2019 schválila Poslanecká sněmovna Parlamentu České republiky svým usnesením č. 842 zákon č. 355/2019 Sb., o státním rozpočtu České republiky na rok 2020.

Schválený rozpočet byl stanoven ve výši:

Příjmy kapitoly	15 656 441,00 Kč
Výdaje kapitoly	1 493 382 719,00 Kč
Výsledný vztah kapitoly 345 – ČSÚ ke státnímu rozpočtu byl plánován částkou	- 1 477 726 278,00 Kč

Během roku povolilo Ministerstvo financí celkovou úpravu příjmů a výdajů kapitoly:

- stanovený rozpis výdajů byl navýšen o 523 107 762 Kč, protože nepokryval výdaje na zabezpečení Sčítání lidu, domů a bytů v roce 2021 (SLDB 2021), výdaje na zabezpečení nových voleb do zastupitelstev obcí, řádných a doplňovacích voleb do Senátu Parlamentu ČR, úhradu výdajů na realizaci aktualizované Koncepce integrace cizinců – Ve vzájemném respektu v roce 2020, prostředky na náklady spojené se zpracováním administrativních údajů ČSSZ za rok 2019 (Výkaz Nem-Úr 1-02), na úhradu nákladů spojených se zajištěním a zpracováním údajů při mimořádném sběru dat v době hrozícího stavu ropné nouze, za stavu ropné nouze a při cvičeních stavů ropné a výdaje spojené s vysláním státního zaměstnance ČSÚ jako stážisty v programu National Expert in Professional Training (NEPT).

- rozpočet výdajů byl snížen o 3 239 277 Kč z důvodu převodu prostředků na Ministerstvo vnitra na úhradu provozu informačního systému Registr osob (ROS), převodu prostředků za odebrané dezinfekční prostředky na ruce v rámci opatření v boji proti nákaze COVID-19, centrálně zajišťované prostřednictvím Ministerstva průmyslu a obchodu ČR a převodu prostředků na Ministerstvo zdravotnictví v rámci projektu Provision of basic information on Purchasing Power Parities.

- rozpočet příjmů a výdajů byl souvztažně navýšen o 5 539 047 Kč na finanční zabezpečení projektu spolufinancovaného z Operačního programu Zaměstnanost „Zavádění systému řízení kvality v ČSÚ“.

Rozpočet po změnách pak činil:

Příjmy kapitoly	21 195 488,00 Kč
Výdaje kapitoly	2 018 790 251,00 Kč
Upravený výsledný vztah ke státnímu rozpočtu byl určen výší	-1 997 594 763,00 Kč

Skutečné plnění bylo následující:

Příjmy kapitoly	15 640 726,38 Kč
Výdaje kapitoly	1 796 012 520,34 Kč
Skutečný výsledný vztah ke státnímu rozpočtu byl	-1 780 371 793,96 Kč

Po provedené konsolidaci, tj. po odečtení prostředků převedených z rezervního fondu a z FKSP ve výši 2 726 614,88 Kč do tvorby příjmů, a z čerpání výdajů prostředků převedených do rezervního fondu ve výši 3 733 563,78 Kč, činí výsledný vztah kapitoly 345 – ČSÚ ke státnímu rozpočtu v roce 2020:

Příjmy kapitoly	12 914 111,50 Kč
Výdaje kapitoly	1 792 278 956,56 Kč
Výsledný vztah po konsolidaci	-1 779 364 845,06 Kč

Rozdíl 218 229 917,94 Kč, který plyne z porovnání upraveného a skutečného výsledného vztahu ke státnímu rozpočtu po konsolidaci, byl způsoben nižším plněním příjmů o 8 281 376,50 Kč a nižším čerpáním výdajů v částce 226 511 294,44 Kč, které bylo ovlivněno především nedočerpáním výdajů na SLDB 2021 (bude probíhat v následujících letech) a z důvodu přesunu spotřeby do dalších let, např. výdaje na některé investiční akce Evidenčního dotačního systému/Správa majetku ve vlastnictví státu (EDS/SMVS) a výdaje související s ICT.

v tis. Kč

Ukazatel	Rozpočet po změnách	Výsledek od počátku roku	Rozpočet po změnách	Výsledek od počátku roku	Rozpočet po změnách	Výsledek od počátku roku	Rozpočet po změnách	Výsledek od počátku roku
Souhrnné ukazatele	2017		2018		2019		2020	
Příjmy celkem	14 867,80	16 583,17	9 949,80	14 993,63	12 626,62	17 736,38	21 195,49	15 640,73
Výdaje celkem	1 099 347,47	1 077 545,52	1 123 109,58	1 166 842,71	1 674 977,86	1 369 964,30	2 018 790,25	1 796 012,52
Specifické ukazatele - příjmy								
Nedaňové příjmy, kapitálové příjmy a přijaté transfery celkem	14 867,80	16 583,17	9 949,80	14 943,63	12 626,62	17 736,38	21 195,49	15 640,73
v tom: příjmy z rozpočtu Evropské unie bez společné zemědělské politiky	11 807,80	12 065,05	6 889,80	10 947,23	9 566,62	12 925,61	19 495,49	12 597,57
ostatní nedaňové příjmy, kapitálové příjmy a přijaté transfery celkem	3 060,00	4 518,12	3 060,00	3 996,40	3 060,00	4 810,77	1 700,00	3 043,16
Specifické ukazatele - výdaje								
Výdaje na zabezpečení plnění úkolů Českého statistického úřadu	1 099 347,47	1 077 545,52	1 123 109,58	1 166 842,71	1 674 977,86	1 369 964,30	2 018 790,25	1 796 012,52
v tom: výdaje na volby a referenda	125 091,69	68 907,46	108 410,56	131 358,47	97 720,04	89 377,63	118 399,74	102 907,93
výdaje na Sčítání lidu, domů a bytů	0,00	1 335,84	45 000,00	3 137,22	348 959,15	140 849,10	758 640,85	512 689,63
ostatní výdaje na zabezpečení plnění úkolů Českého statistického úřadu	974 255,78	1 007 302,22	969 699,02	1 032 347,02	1 228 298,67	1 139 737,57	1 141 749,66	1 180 414,96
Průřezové ukazatele								
Platy zaměstnanců a ostatní platby za provedenou práci	641 252,49	565 631,71	630 154,36	658 769,67	705 187,93	716 979,89	788 655,10	819 607,39
Povinné pojistné placené zaměstnavatelem	214 547,81	186 801,83	198 775,15	216 180,53	239 674,92	237 556,11	265 560,10	264 116,53
Převod fondu kulturních a sociálních potřeb	11 769,78	10 807,14	11 890,50	12 521,06	13 938,97	13 933,69	15 445,26	15 363,29
Platy zaměstnanců v pracovním poměru odvozané od platů ústavních	1 969,20	1 969,20	2 106,00	1 890,70	2 516,40	2 284,28	2 522,40	2 522,40
Platy zaměstnanců v pracovním poměru vyjma zaměstnanců na služebních místech	63 812,32	55 417,61	56 076,78	64 386,42	77 900,73	73 663,27	129 418,12	124 254,35
Platy zaměstnanců na služebních místech dle zákona o státní službě	522 706,14	482 969,97	536 350,52	559 775,70	616 506,55	610 736,70	640 320,67	641 387,94
Výdaje spolufinancované zcela nebo částečně z rozpočtu Evropské unie bez společné zemědělské politiky celkem	15 574,46	11 692,68	9 156,69	10 831,70	13 016,81	16 127,62	27 400,87	24 652,54
v tom: ze státního rozpočtu	3 766,67	2 750,45	2 266,89	3 111,86	3 450,19	4 254,28	7 905,38	5 294,34
podíl rozpočtu Evropské unie	11 807,80	8 942,23	6 889,80	7 719,84	9 566,62	11 873,34	19 495,49	19 358,20
Výdaje vedené v informačním systému programového financování EDS/SMVS celkem	44 651,97	111 863,41	93 704,31	83 330,39	252 558,74	134 568,56	240 320,72	210 823,96

III. VÝSLEDKY HOSPODAŘENÍ ORGANIZAČNÍCH SLOŽEK STÁTU

1. Příjmy organizačních složek státu

Příjmy kapitoly 345 - Český statistický úřad byly Ministerstvem financí České republiky rozepsány v těchto ukazatelích:

Souhrnné ukazatele

Příjmy celkem	15 656 441 Kč
---------------	---------------

Specifické ukazatele - příjmy

Daňové příjmy	0 Kč
---------------	------

Nedaňové příjmy, kapitálové příjmy a přijaté transfery celkem	15 656 441 Kč
---	---------------

v tom: příjmy z rozpočtu Evropské unie bez společné zemědělské politiky celkem	13 956 441 Kč
--	---------------

ostatní nedaňové příjmy, kapitálové příjmy a přijaté transfery celkem	1 700 000 Kč
---	--------------

Úpravy rozpočtu příjmů:

V hodnoceném období bylo provedeno rozpočtové opatření, které mělo dopad na souvztažné zvýšení příjmů a výdajů schváleného rozpočtu kapitoly 345 - ČSÚ o 5 539 047 Kč na finanční zabezpečení projektu spolufinancovaného z Operačního programu Zaměstnanost „Zavádění systému kvality ve státní správě“.

Ukazatele rozpočtu po změnách u příjmů kapitoly 345 - ČSÚ jsou následující:

Souhrnné ukazatele

Příjmy celkem	21 195 488 Kč
---------------	---------------

Specifické ukazatele - příjmy

Daňové příjmy	0 Kč
---------------	------

Nedaňové příjmy, kapitálové příjmy a přijaté transfery celkem	21 195 488 Kč
---	---------------

v tom: příjmy z rozpočtu Evropské unie bez společné zemědělské politiky celkem	19 495 488 Kč
--	---------------

ostatní nedaňové příjmy, kapitálové příjmy a přijaté transfery celkem	1 700 000 Kč
---	--------------

Třída podsešk. položky	Ukazatel v tis. Kč	Rozpočet schválený	Rozpočet po změnách	Skutečnost	Plnění	Skutečnost	Srovnání 20/19
		k 31.12. 2020	k 31.12. 2020	k 31.12. 2020	v %	k 31.12. 2019	v %
		1	2	3	4 = 3/2	5	6 = 3/5
211	příjmy z vlastní činnosti	1 000,00	1 000,00	1 119,91	111,99	1 239,76	90,33
213	příjmy z pronájmu majetku			46,38		91,52	50,68
214	kurzové rozdíly v příjmech			0,86		2,15	40,00
221	přijaté sankční platby			0,40		355,04	0,11
231	příjmy z prodeje krátkodobého a drobného dlouhodobého majetku			5,78		0,06	9 633,33
232	ostatní nedaňové příjmy	700,00	700,00	513,60	73,37	447,06	114,88
2	nedaňové příjmy	1 700,00	1 700,00	1 686,93	99,23	2 135,59	78,99
311	příjmy z prodeje dlouhodobého majetku (kromě drobného)			0,00		0,00	
3	kapitálové příjmy			0,00		0,00	
4118	neinvestiční převody z NF	2 511,58	8 173,89	1 325,68	16,22	0,00	
4134	převody z rozpočtových účtů			278,00		0,00	
4135	převody z vlastních fondů			1 370,38		431,98	317,23
4139	ostatní převody z vlastních fondů			1 078,24		2 592,67	41,59
4152	neinvestiční přijaté transfery od mezinárodních institucí			0,00		68,63	0,00
4153	neinvestiční přijaté transfery od Evropské unie	11 321,60	11 321,60	9 901,50	87,46	12 507,51	79,16
4218	investiční převody z NF	123,26					
4	přijaté transfery	13 956,44	19 495,49	13 953,80	71,57	15 600,79	89,44
	příjmy celkem	15 656,44	21 195,49	15 640,73	73,79	17 736,38	88,18

Rozpočet příjmů celkem 21 195,49 tis. Kč byl plněn ve výši 15 640,73 tis. Kč, tj. na 73,79 %. Plnění příjmů v roce 2020 je ve srovnání s rokem 2019 nižší o 2 095,65 tis. Kč. Nižší plnění příjmů proti roku 2019 bylo ovlivněno především nižšími neinvestičními transfery.

Závazný ukazatel „ostatní nedaňové příjmy, kapitálové příjmy a přijaté transfery celkem“, který byl pro rok 2020 stanoven ve výši 1 700,00 tis. Kč, byl plněn nedaňovými příjmy bez přijatých transferů ve výši 1 686,93 tis. Kč). Dle § 25 odst. 1 písm. c) zákona č. 218/2000 Sb., o rozpočtových pravidlech v platném znění (rozpočtová pravidla) bylo provedeno v rozpočtovém systému ČSÚ vázání prostředků státního rozpočtu ve výši neplnění závazného ukazatele, tj. v objemu 13,07 tis. Kč.

Nedaňové příjmy

Trvalým zdrojem příjmů ČSÚ jsou **příjmy z vlastní činnosti**, které činily celkem **1 119,91 tis. Kč**, což je o 119,85 tis. Kč méně než v roce 2019 a o 119,91 tis. Kč více než předpokládal rozpočet po změnách na rok 2020. Vyšší než poloviční podíl na plnění příjmů mají nestandardní zakázky, jako jsou například výběry z databází, vytváření speciálních výstupů na míru, prodej dat pro vědecké a výzkumné účely. Na pokles příjmů z vlastní činnosti a neplnění závazného ukazatele má vliv neustále

se zvyšující nabídka veřejně dostupných dat na webových stránkách ČSÚ a EUROSTATU. Tento trend bude pokračovat i v dalších letech.

Příjmy z pronájmu majetku činily celkem **46,38 tis. Kč**, což je o 45,14 tis. Kč méně než v roce 2019.

Příjmy z prodeje krátkodobého a drobného dlouhodobého majetku činily **5,78 tis. Kč**, to je o 5,72 tis. Kč více než v roce 2019. Jednalo se o prodej nepotřebné výpočetní techniky (notebooky, počítače, klávesnice).

V rámci nedaňových příjmů činily **Ostatní nedaňové příjmy 513,60 tis. Kč** (přijaté pojistné náhrady, vratky přeplatků), což představuje plnění rozpočtu po změnách na 73,37 %. Vratky přeplatků jsou v porovnání s předcházejícími roky nižší i z důvodu nižších refundací zahraničních cest z předcházejícího roku způsobené operativnějším proplácením Eurostatem. V porovnání s rokem 2019 je vykazovaná skutečnost vyšší o 66,54 tis. Kč.

Kapitálové příjmy v roce 2020 realizovány nebyly.

Přijaté transfery činily **13 953,80 tis. Kč** a byly ve srovnání s rokem 2019 nižší o 1 646,99 tis. Kč. Roční rozpočet 2020 nebyl naplněn o 5 541,69 tis. Kč. Přijaté transfery celkem byly plněny na 71,57 %.

Podrobná struktura přijatých transferů je uvedena v následujícím přehledu:

Třída	Název	Rozpočet	Rozpočet	Skutečnost	Plnění v %	Rozdíl	Skutečnost	Plnění v %
Položka	v tis. Kč	schválený	po změnách	2020	sl. 3:2	sl. 3-2	2019	sl. 3:6
		1	2	3	4	5	6	7
4118	neinvestiční převody z NF	2 511,58	8 173,89	1 325,68	16,22	-6 848,21		
v tom:	Operační program Zaměstnanost	2 511,58	8 173,89	1 325,68	16,22	-6 848,21		
4134	převody z rozpočtových účtů			278,00		278,00		
v tom:	převod za škodu			278,00		278,00		
4135	převody z RF			1 370,38		1 370,38	431,98	317,23
v tom:	Komunitární program			627,44		627,44		
	Twinning Out			742,94		742,94	380,88	195,06
	Jiné projekty EU			0,00		0,00	37,22	0,00
	Technická asistence mimo EU			0,00		0,00	13,88	0,00
4139	ostatní převody z vlastních fondů			1 078,24		1 078,24	2 592,67	41,59
4152	neinvestiční transfery přijaté od mezinárodních institucí			0,00		0,00	68,63	0,00
v tom:	neinvestiční transfery mimo EU (UNICEF)			0,00				
	příjmy za předfinancování TA mimo EU			0,00		0,00	68,63	0,00
4153	neinvestiční transfery přijaté od EU	11 321,60	11 321,60	9 901,50	87,46	-1 420,10	12 507,51	79,16
v tom:	Komunitární program	11 321,60	11 321,60	8 095,83	71,51	-3 225,77	10 438,85	77,55
	Twinning Out			1 724,19		1 724,19	2 068,66	83,35
	Jiné projekty EU			81,48		81,48		
4218		123,26		0,00		0,00		
4	přijaté transfery celkem	13 956,44	19 495,49	13 953,80	71,57	-5 541,69	15 600,79	89,44

Neinvestiční transfery z Národního fondu představují splátku předfinancování **1 325,68 tis. Kč** na Operační program Zaměstnanost.

Za škody způsobené v souvislosti s havárií městského vodovodu podniku Pražské vodovody a kanalizace, a.s. obdržel ČSÚ částku **278,00 tis. Kč**.

Převody prostředků rezervního fondu v celkové výši **1 370,38 tis. Kč** byly převedeny do příjmů na úhradu jednoho projektu KP ve výši 627,44 tis. Kč, dále projektů technické asistence v rámci EU

(TA studijní návštěvy z Albánie, TA studijní návštěvu ze Severní Makedonie, TA misi do Turecka a TA mise do Gruzie) ve výši 742,94 tis. Kč.

Z prostředků FKSP bylo převedeno do příjmů **1 078,24 tis. Kč** určených na úhradu investiční akce „Vybudování inženýrských sítí v RZ Lipno“ ve výši 1 048,76 tis. Kč. Částka ve výši 6,50 tis. Kč byla použita na nákup pily pro RZ Lipno, 11,49 tis. Kč na nákup křovinořezu pro RZ Lipno a 11,49 tis. Kč na nákup přívěsného vozíku za automobil pro RZ Lipno.

Přijaté neinvestiční transfery mimo EU nebyly v r. 2020 žádné.

Neinvestiční transfery přijaté z EU ve výši **9 901,50 Kč** byly použity jako splátka předfinancování Komunitárního statistického programu ES ve výši 8 095,83 tis. Kč, což je o 2 342,99 tis. Kč méně než v roce 2019, a ve výši 1 724,19 tis. Kč na úhrady projektů technické asistence, na projekty TA Severní Makedonie, TA Albánie a TA Gruzie, na jiné projekty EU ve výši 81,48 tis. Kč, tj. na mezinárodní kurz ESTP, který proběhl v r. 2019 a za projekt TAIEX expertní mise do Kosova.

2. Výdaje organizačních složek státu

2.0. Celkový rozpočet výdajů

Rozpočet kapitoly 345 - Český statistický úřad byl Ministerstvem financí České republiky rozepsán v těchto ukazatelích:

Souhrnné ukazatele

Výdaje celkem	1 493 382 719 Kč
---------------	------------------

Specifické ukazatele - výdaje

Výdaje na zabezpečení plnění úkolů Českého statistického úřadu	1 493 382 719 Kč
v tom: výdaje na volby a referenda	5 000 000 Kč
výdaje na Sčítání lidu, domů a bytů	350 016 928 Kč
ostatní výdaje na zabezpečení plnění úkolů Českého statistického úřadu	1 138 365 791 Kč

Průřezové ukazatele

Platy zaměstnanců a ostatní platby za provedenou práci	751 154 526 Kč
Povinné pojistné placené zaměstnavatelem	252 890 990 Kč
Převod fondu kulturních a sociálních potřeb	14 876 453 Kč
Platy zaměstnanců v pracovním poměru výjma zaměstnanců na služebních místech	126 247 329 Kč
Platy zaměstnanců na služebních místech dle zákona o státní službě	615 051 362 Kč
Platy zaměstnanců v pracovním poměru odvozované od platů ústavních činitelů	2 522 400 Kč
Zajištění přípravy na krizové situace podle zákona č. 240/2000 Sb.	0 Kč
Výdaje spolufinancované zcela nebo částečně z rozpočtu Evropské unie bez společné zemědělské politiky celkem	20 550 935 Kč
v tom: ze státního rozpočtu	6 594 494 Kč
podíl rozpočtu Evropské unie	13 956 441 Kč
Výdaje na společné projekty, které jsou zcela nebo částečně financovány z prostředků finančních mechanismů celkem	0 Kč
v tom: ze státního rozpočtu	0 Kč
podíl prostředků finančních mechanismů	0 Kč

Výdaje vedené v informačním systému programového financování
EDS/SMVS celkem

153 592 313 Kč

Počet zaměstnanců

1 572 osob

Stanovený rozpis rozpočtu běžných i kapitálových výdajů byl rozpočtovými opatřeními Ministerstva financí ČR postupně upravován takto:

2.0.1. Prostředky na volby

Ve schváleném rozpočtu ČR na rok 2020 byly prostředky na financování výdajů souvisejících s konáním nových voleb do zastupitelstev obcí, a řádných a doplňovacích voleb do Senátu Parlamentu alokovány v kapitole Všeobecná pokladní správa. Z těchto prostředků došlo ke zvýšení rozpočtu výdajů § 6114 – Volby do Parlamentu ČR a § 6115 – Volby do zastupitelstev územních samosprávných celků. Postupné uvolňování probíhalo takto:

2.0.1.1. Převodem prostředků k úhradě věcných výdajů na nové volby do zastupitelstev obcí konané 14. 3. 2020 z kapitoly 398 – Všeobecná pokladní správa do kapitoly 345 – Český statistický úřad (č.j. MF-3772/2020/1403-3 ze dne 14. února 2020, A-hlavička č.1000000051/2020, kód účelu uvolněných prostředků je 203980001):

Výdaje celkem	470 600 Kč
Výdaje na zabezpečení plnění úkolů Českého statistického úřadu	470 600 Kč
v tom: výdaje na volby a referenda	470 600 Kč

2.0.1.2. Převodem prostředků k úhradě věcných výdajů na doplňovací volby do Senátu PČR ve volebním obvodu č. 32 Teplice vyhlášené na 27. a 28. března 2020 a z důvodu pandemie COVID-19 odložené a konané 5. a 6. 6. 2020 z kapitoly 398 – Všeobecná pokladní správa do kapitoly 345 – Český statistický úřad (č.j. MF-4974/2020/1403-3 ze dne 28. února 2020, A-hlavička č.1000000123/2020, kód účelu uvolněných prostředků je 203980002):

Výdaje celkem	451 570 Kč
Výdaje na zabezpečení plnění úkolů Českého statistického úřadu	451 570 Kč
v tom: výdaje na volby a referenda	451 570 Kč

2.0.1.3. Převodem prostředků k úhradě věcných výdajů na nové volby do zastupitelstev obcí konané 20. 6. 2020 z kapitoly 398 – Všeobecná pokladní správa do kapitoly 345 – Český statistický úřad (č.j. MF-10338/2020/1403-3 ze dne 20. dubna 2020, A-hlavička č.1000000406/2020, kód účelu uvolněných prostředků je 203980012):

Výdaje celkem	249 050 Kč
Výdaje na zabezpečení plnění úkolů Českého statistického úřadu	249 050 Kč
v tom: výdaje na volby a referenda	249 050 Kč

2.0.1.4. Převodem prostředků k úhradě výdajů (mzdové výdaje včetně příslušenství) na nové volby do zastupitelstev obcí konané 14. 3. 2020 z kapitoly 398 – Všeobecná pokladní správa do kapitoly 345 – Český statistický úřad (č.j. MF-6751/2020/1403-3 ze dne 23. března 2020, A-hlavička č.1000000190/2020, kód účelu uvolněných prostředků je 203980001):

Výdaje celkem	862 330 Kč
Výdaje na zabezpečení plnění úkolů Českého statistického úřadu	862 330 Kč
v tom: výdaje na volby a referenda	862 330 Kč
Platy zaměstnanců a ostatní platby za provedenou práci	635 000 Kč
Povinné pojistné placené zaměstnavatelem	214 630 Kč
Základní příděl fondu kulturních a sociálních potřeb	12 700 Kč
Platy zaměstnanců v pracovním poměru vyjma zaměstnanců na služebních místech	105 000 Kč
Platy zaměstnanců na služebních místech dle zákona o státní službě	530 000 Kč

2.0.1.5. Převodem prostředků k úhradě výdajů (mzdové výdaje včetně příslušenství) na nové volby do zastupitelstev obcí konané 20. 6. 2020 z kapitoly 398 – Všeobecná pokladní správa do kapitoly 345 – Český statistický úřad (č.j. MF-16377/2020/1403-3 ze dne 19. června 2020, A-hlavička č.1000000661/2020, kód účelu uvolněných prostředků je 203980012):

Výdaje celkem	453 572 Kč
Výdaje na zabezpečení plnění úkolů Českého statistického úřadu	453 572 Kč
v tom: výdaje na volby a referenda	453 572 Kč
Platy zaměstnanců a ostatní platby za provedenou práci	334 000 Kč
Povinné pojistné placené zaměstnavatelem	112 892 Kč
Základní příděl fondu kulturních a sociálních potřeb	6 680 Kč
Platy zaměstnanců v pracovním poměru vyjma zaměstnanců na služebních místech	64 000 Kč
Platy zaměstnanců na služebních místech dle zákona o státní službě	270 000 Kč

2.0.1.6. Převodem prostředků k úhradě výdajů (mzdové výdaje včetně příslušenství) na doplňovací volby do Senátu PČR ve volebním obvodu č. 32 Teplice vyhlášené na 27. a 28. března 2020 a z důvodu pandemie COVID-19 odložené a konané 5. a 6. 6. 2020 z kapitoly 398 – Všeobecná pokladní správa do kapitoly 345 – Český statistický úřad (č.j. MF-16378/2020/1403-3 ze dne 19. června 2020, A-hlavička č.1000000663/2020, kód účelu uvolněných prostředků je 203980002):

Výdaje celkem	727 888 Kč
Výdaje na zabezpečení plnění úkolů Českého statistického úřadu	727 888 Kč
v tom: výdaje na volby a referenda	727 888 Kč
Platy zaměstnanců a ostatní platby za provedenou práci	536 000 Kč
Povinné pojistné placené zaměstnavatelem	181 168 Kč
Základní příděl fondu kulturních a sociálních potřeb	10 720 Kč
Platy zaměstnanců v pracovním poměru vyjma zaměstnanců na služebních místech	110 000 Kč
Platy zaměstnanců na služebních místech dle zákona o státní službě	426 000 Kč

2.0.1.7. Převodem prostředků k úhradě výdajů (věcné výdaje, OOV a pojištění) na řádné volby do zastupitelstev krajů konané 2. a 3. 10. 2020 z kapitoly 398 – Všeobecná pokladní správa do kapitoly 345 – Český statistický úřad (č.j. MF-19380/2020/1403-3 ze dne 17. července 2020, A-hlavička č.1000000803/2020, kód účelu uvolněných prostředků je 203980025):

Výdaje celkem	52 510 678 Kč
Výdaje na zabezpečení plnění úkolů Českého statistického úřadu	52 510 678 Kč
v tom: výdaje na volby a referenda	52 510 678 Kč
Platy zaměstnanců a ostatní platby za provedenou práci	4 684 400 Kč
Povinné pojistné placené zaměstnavatelem	1 583 192 Kč

2.0.1.8. Převodem prostředků k úhradě výdajů (věcné výdaje, OOV a pojištění) na řádné volby do 1/3 Senátu PČR konané 2. a 3. 10. 2020 z kapitoly 398 – Všeobecná pokladní správa do kapitoly 345 – Český statistický úřad (č.j. MF-19381/2020/1403-3 ze dne 17. července 2020, A-hlavička č.1000000802/2020, kód účelu uvolněných prostředků je 203980019):

Výdaje celkem	21 699 520 Kč
Výdaje na zabezpečení plnění úkolů Českého statistického úřadu	21 699 520 Kč
v tom: výdaje na volby a referenda	21 699 520 Kč
Platy zaměstnanců a ostatní platby za provedenou práci	2 513 000 Kč
Povinné pojistné placené zaměstnavatelem	849 394 Kč

2.0.1.9 Převodem prostředků k úhradě věcných výdajů na nové volby do zastupitelstev obcí konané 19. 9. 2020 z kapitoly 398 – Všeobecná pokladní správa do kapitoly 345 – Český statistický úřad (č.j. MF-20233/2020/1403-3 ze dne 21. července 2020, A-hlavička č.1000000894/2020, kód účelu uvolněných prostředků je 203980040):

Výdaje celkem	218 300 Kč
Výdaje na zabezpečení plnění úkolů Českého statistického úřadu	218 300 Kč
v tom: výdaje na volby a referenda	218 300 Kč

2.0.1.10. Převodem prostředků k úhradě výdajů (mzdové výdaje včetně příslušenství) na řádné volby do zastupitelstev krajů konané 2. a 3. 10. 2020 z kapitoly 398 – Všeobecná pokladní správa do kapitoly 345 – Český statistický úřad (č.j. MF-22651/2020/1403-3 ze dne 27. srpna 2020, A-hlavička č.1000001044/2020, kód účelu uvolněných prostředků je 203980025):

Výdaje celkem	26 126 562 Kč
Výdaje na zabezpečení plnění úkolů Českého statistického úřadu	26 126 562 Kč
v tom: výdaje na volby a referenda	26 126 562 Kč
Platy zaměstnanců a ostatní platby za provedenou práci	19 239 000 Kč
Povinné pojistné placené zaměstnavatelem	6 502 782 Kč
Základní příděl fondu kulturních a sociálních potřeb	384 780 Kč
Platy zaměstnanců v pracovním poměru vyjma zaměstnanců na služebních místech	1 950 000 Kč
Platy zaměstnanců na služebních místech dle zákona o státní službě	17 289 000 Kč

2.0.1.11. Převodem prostředků k úhradě výdajů (mzdové výdaje včetně příslušenství) na řádné volby do 1/3 Senátu PČR konané 2. a 3. 10. 2020 z kapitoly 398 – Všeobecná pokladní správa do kapitoly 345 – Český statistický úřad (č.j. MF-22653/2020/1403-3 ze dne 27. srpna 2020, A-hlavička č.1000001045/2020, kód účelu uvolněných prostředků je 203980019):

Výdaje celkem	8 446 760 Kč
Výdaje na zabezpečení plnění úkolů Českého statistického úřadu	8 446 760 Kč
v tom: výdaje na volby a referenda	8 446 760 Kč
Platy zaměstnanců a ostatní platby za provedenou práci	6 220 000 Kč
Povinné pojistné placené zaměstnavatelem	2 102 360 Kč
Základní příděl fondu kulturních a sociálních potřeb	124 400 Kč
Platy zaměstnanců v pracovním poměru vyjma zaměstnanců na služebních místech	620 000 Kč
Platy zaměstnanců na služebních místech dle zákona o státní službě	5 600 000 Kč

2.0.1.12. Převodem prostředků k úhradě výdajů (mzdové výdaje včetně příslušenství) na nové volby do zastupitelstev obcí konané 19. 9. 2020 z kapitoly 398 – Všeobecná pokladní správa do kapitoly 345 – Český statistický úřad (č.j. MF-27219/2020/1403-3 ze dne 21. října 2020, A-hlavička č.1000001317/2020, kód účelu uvolněných prostředků je 203980040):

Výdaje celkem	503 818 Kč
Výdaje na zabezpečení plnění úkolů Českého statistického úřadu	503 818 Kč
v tom: výdaje na volby a referenda	503 818 Kč
Platy zaměstnanců a ostatní platby za provedenou práci	371 000 Kč
Povinné pojistné placené zaměstnavatelem	125 398 Kč
Základní příděl fondu kulturních a sociálních potřeb	7 420 Kč
Platy zaměstnanců v pracovním poměru vyjma zaměstnanců na služebních místech	61 000 Kč
Platy zaměstnanců na služebních místech dle zákona o státní službě	310 000 Kč

2.0.1.13. Převodem prostředků k úhradě věcných výdajů na nové volby do zastupitelstev obcí konané 12. 12. 2020 z kapitoly 398 – Všeobecná pokladní správa do kapitoly 345 – Český statistický úřad (č.j. MF-29194/2020/1403-3 ze dne 5. listopadu 2020, A-hlavička č.1000001421/2020, kód účelu uvolněných prostředků je 203980059):

Výdaje celkem	154 900 Kč
Výdaje na zabezpečení plnění úkolů Českého statistického úřadu	154 900 Kč
v tom: výdaje na volby a referenda	154 900 Kč

2.0.1.14. Převodem prostředků k úhradě výdajů (mzdové výdaje včetně příslušenství) na nové volby do zastupitelstev obcí konané 12. 12. 2020 z kapitoly 398 – Všeobecná pokladní správa do kapitoly 345 – Český statistický úřad (č.j. MF-29171/2020/1403-3 ze dne 10. listopadu 2020, A-hlavička č.1000001480/2020, kód účelu uvolněných prostředků je 203980059):

Výdaje celkem	524 188 Kč
Výdaje na zabezpečení plnění úkolů Českého statistického úřadu	524 188 Kč
v tom: výdaje na volby a referenda	524 188 Kč
Platy zaměstnanců a ostatní platby za provedenou práci	386 000 Kč
Povinné pojistné placené zaměstnavatelem	130 468 Kč
Základní příděl fondu kulturních a sociálních potřeb	7 720 Kč
Platy zaměstnanců v pracovním poměru vyjma zaměstnanců na služebních místech	60 000 Kč
Platy zaměstnanců na služebních místech dle zákona o státní službě	326 000 Kč

2.0.2. Prostředky na sčítání lidu, domů a bytů v roce 2021

V kapitole 398 - Všeobecná pokladní správa byly pro zabezpečení věcných a kapitálových výdajů na SLDB 2021 v ČSÚ tyto finanční prostředky:

Prostředky schválené pro ČSÚ na SLDB 2021.....	408 623 922 Kč
Prostředky přidělené ČSÚ na SLDB 2021.....	408 623 922 Kč
Rozdíl.....	0 Kč

Postupné uvolňování probíhalo takto:

2.0.2.1. Převodem prostředků na úhradu výdajů spojených s přípravou a provedením Sčítání lidu, domů a bytů v roce 2021 z kapitoly 398 – Všeobecná pokladní správa do kapitoly 345 – Český statistický úřad (č.j. MF-5714/2020/1403-3 ze dne 17. března 2020, A-hlavička č. 1000000149/2020, kód účelu uvolněných prostředků je **183980020**):

Výdaje celkem	318 623 922 Kč
Výdaje na zabezpečení plnění úkolů Českého statistického úřadu	318 623 922 Kč
v tom: výdaje na Sčítání lidu, domů a bytů	318 623 922 Kč

2.0.2.2. Převodem prostředků na úhradu výdajů spojených s přípravou a provedením Sčítání lidu, domů a bytů v roce 2021 z kapitoly 398 – Všeobecná pokladní správa do kapitoly 345 – Český statistický úřad (č.j. MF-12743/2020/1403-3 ze dne 18. května 2020, A-hlavička č. 1000000516/2020, kód účelu uvolněných prostředků je **183980020**):

Výdaje celkem	90 000 000 Kč
Výdaje na zabezpečení plnění úkolů Českého statistického úřadu	90 000 000 Kč
v tom: výdaje na Sčítání lidu, domů a bytů	90 000 000 Kč
Výdaje vedené v informačním systému programového financování EDS/SMVS celkem	90 000 000 Kč

2.0.3. Ostatní prostředky

Úpravy rozpočtu výdajů byly provedeny takto:

2.0.3.1. Přesunem prostředků z kapitálových výdajů (investiční akce 045V012000028-Zřízení dětské skupiny) do běžných výdajů na základě žádosti č.j. CSU-001833/2020-21 ze dne 11. února 2020 v rámci kapitoly 345 – Český statistický úřad (č.j. MF-4521/2020/1403-3 ze dne 27. února 2020, A-hlavička č.1000000105/2020):

Výdaje celkem	0 Kč
Výdaje na zabezpečení plnění úkolů Českého statistického úřadu	0 Kč
v tom: ostatní výdaje na zabezpečení úkolů ČSÚ	0 Kč
Výdaje vedené v informačním systému programového financování EDS/SMVS celkem	-246 528 Kč

2.0.3.2. Převodem prostředků na úhradu nákladů souvisejících s provozováním informačního systému Registru osob na základě žádosti č.j. CSU-001860/2020-21 ze dne 12. února 2020 z kapitoly 345 – Český statistický úřad do kapitoly 314 - Ministerstvo vnitra (č.j. MF-4525/2020/1403-3 ze dne 27. února 2020, A-hlavička č. 1000000101/2020):

Výdaje celkem	-3 025 068 Kč
Výdaje na zabezpečení plnění úkolů Českého statistického úřadu	-3 025 068 Kč
v tom: ostatní výdaje na zabezpečení plnění úkolů ČSÚ	-3 025 068 Kč

2.0.3.3. Převodem prostředků na úhradu výdajů na realizaci aktualizované Koncepce integrace cizinců – Ve vzájemném respektu v roce 2020 na základě usnesení vlády č. 918 ze dne 16. prosince

2019 z kapitoly 314 - Ministerstvo vnitra do kapitoly 345 – Český statistický úřad (č.j. MF-6750/2020/1403-3 ze dne 26. března 2020, A-hlavička č. 100000029/2020):

Výdaje celkem	250 000 Kč
Výdaje na zabezpečení plnění úkolů Českého statistického úřadu	250 000 Kč
v tom: ostatní výdaje na zabezpečení plnění úkolů ČSÚ	250 000 Kč
Platy zaměstnanců a ostatní platby za provedenou práci	58 000 Kč
Povinné pojistné placené zaměstnavatelem	13 600 Kč
Převod fondu kulturních a sociálních potřeb	800 Kč
Platy zaměstnanců na služebních místech dle zákona o státní službě	40 000 Kč

2.0.3.4. Převodem prostředků na úhradu výdajů na zpracování administrativních údajů ČSSZ za rok 2020 (výkaz Nem-Úr 1-02) na základě“ Smlouvy o zajištění a zpracování údajů pro statistiku dočasné pracovní neschopnosti pro nemoc a úraz“, která byla uzavřena mezi Českým statistickým úřadem, Ministerstvem práce a sociálních věcí a Českou správou sociálního zabezpečení v listopadu 2011, z kapitoly 313 - Ministerstvo práce a sociálních věcí do kapitoly 345 – Český statistický úřad (č.j. MF-6748/2020/1403-3 ze dne 20. dubna 2020, A-hlavička č. 1000000185/2020):

Výdaje celkem	330 000 Kč
Výdaje na zabezpečení plnění úkolů Českého statistického úřadu	330 000 Kč
v tom: ostatní výdaje na zabezpečení plnění úkolů ČSÚ	330 000 Kč
Platy zaměstnanců a ostatní platby za provedenou práci	229 630 Kč
Povinné pojistné placené zaměstnavatelem	77 616 Kč
Převod fondu kulturních a sociálních potřeb	4 593 Kč
Platy zaměstnanců v pracovním poměru vyjma zaměstnanců na služebních místech	6 000 Kč
Platy zaměstnanců na služebních místech dle zákona o státní službě	223 630 Kč

2.0.3.5. Přesunem prostředků z rozpočtové položky 5013 na rozpočtovou položku 5011 v rámci kapitoly 345 – Český statistický úřad . Prostředky jsou určeny na platy zaměstnanců v pracovním poměru rámci Operačního programu Zaměstnanost projektu „Mechanismy prosazování principů udržitelného rozvoje ve státní správě (č.j.MF-16376/2020/1403-3 ze dne 2. července 2020, A-hlavička č.1000000632/2020):

Výdaje celkem	0 Kč
Výdaje na zabezpečení plnění úkolů Českého statistického úřadu	0 Kč
v tom: ostatní výdaje na zabezpečení plnění úkolů ČSÚ	0 Kč
Platy zaměstnanců v pracovním poměru vyjma zaměstnanců na služebních místech	154 303 Kč
Platy zaměstnanců na služebních místech dle zákona o státní službě	-154 303 Kč

2.0.3.6. Přesunem prostředků v rámci ČSÚ a navýšení závazného ukazatele „Výdaje spolufinancované zcela nebo částečně z rozpočtu Evropské unie bez společné zemědělské politiky celkem“ nad 10 % na úhradu výdajů na finanční zabezpečení projektu „Zavádění systému kvality v ČSÚ“, reg. č. CZ.03.4.74/0.0/15_019/0016015, (č.j. MF-26536/2020/1403-5 ze dne 23. října 2020, A-hlavička č. 1000000655/2020).

Výdaje celkem	0 Kč
Výdaje na zabezpečení plnění úkolů Českého statistického úřadu	0 Kč
v tom: ostatní výdaje na zabezpečení plnění úkolů ČSÚ	0 Kč

Platy zaměstnanců a ostatní platby za provedenou práci	353 168 Kč
Povinné pojistné placené zaměstnavatelem	119 372 Kč
Výdaje spolufinancované zcela nebo částečně z rozpočtu Evropské unie bez společné zemědělské politiky celkem	1 310 884 Kč
v tom: ze státního rozpočtu	1 310 884 Kč
podíl rozpočtu Evropské unie	0 Kč

2.0.3.7. Převodem prostředků na finanční zabezpečení projektu „Zavádění systému kvality v ČSÚ“, reg. č. CZ.03.4.74/0.0/15_019/0016015, Mechanismy prosazování principů udržitelného rozvoje ve státní správě“, reg. č. CZ.03.4.74/0.0/15_019/0016015, financovaného z Operačního programu Zaměstnanost bylo provedeno souvztažné zvýšení příjmů a výdajů schváleného rozpočtu (č.j. MF-26536/2020/1403-5 ze dne 23. října 2020, A-hlavička č.100000656/2019

Výdaje celkem	5 539 047 Kč
Výdaje na zabezpečení plnění úkolů Českého statistického úřadu	5 539 047 Kč
v tom: ostatní výdaje na zabezpečení plnění úkolů ČSÚ	5 539 047 Kč
Platy zaměstnanců a ostatní platby za provedenou práci	1 778 121 Kč
Povinné pojistné placené zaměstnavatelem	601 003 Kč
Převod fondu kulturních a sociálních potřeb	5 716 Kč
Platy zaměstnanců v pracovním poměru vyjma zaměstnanců na služebních místech	40 491 Kč
Platy zaměstnanců na služebních místech dle zákona o státní službě	245 328 Kč
Výdaje spolufinancované zcela nebo částečně z rozpočtu Evropské unie bez společné zemědělské politiky celkem	5 539 047 Kč
v tom: ze státního rozpočtu	0 Kč
podíl rozpočtu Evropské unie	5 539 047 Kč

2.0.3.8. Převodem prostředků na úhradu výdajů spojených se zajištěním a zpracováním údajů při mimořádném sběru dat v době hrozícího stavu ropné nouze, za stavů ropné nouze a při cvičeních stavů ropné nouze, v souladu se zákonem č. 189/1999 Sb. ve znění pozdějších předpisů z kapitoly 374 – Správa státních hmotných rezerv do kapitoly 345 – Český statistický úřad (č.j. MF-16380/2020/1403-3 ze dne 25. června 2020, A hlavička č. 1000000678/2020):

Výdaje celkem	85 400 Kč
Výdaje na zabezpečení plnění úkolů Českého statistického úřadu	85 400 Kč
v tom: ostatní výdaje na zabezpečení plnění úkolů ČSÚ	85 400 Kč
Platy zaměstnanců a ostatní platby za provedenou práci	62 886 Kč
Povinné pojistné placené zaměstnavatelem	21 256 Kč
Převod fondu kulturních a sociálních potřeb	1 258 Kč
Platy zaměstnanců na služebních místech dle zákona o státní službě	62 886 Kč

2.0.3.9. Převodem prostředků na úhradu výdajů spojených se zajištěním dezinfekčních prostředků z kapitoly 345 – Český statistický úřad ve prospěch rozpočtu kapitoly 322 – Ministerstvo průmyslu a obchodu které v souladu s UV č.194/2020 Sb. ze dne 12. března 2020 o nouzovém stavu a UV č. 196/2020 Sb. o přijetí krizového opatření ze dne 23. dubna 2020 centrálně nakoupilo a uhradilo dezinfekční prostředky i pro ostatní kapitoly státního rozpočtu (č.j. MF-21226/2020/1403-3 ze dne 3. srpna 2020, A hlavička č. 1000000851/2020):

Výdaje celkem	-114 209 Kč
Výdaje na zabezpečení plnění úkolů Českého statistického úřadu	-114 209 Kč
v tom: ostatní výdaje na plnění úkolů ČSÚ	-114 209 Kč

2.0.3.10. Převodem prostředků z kapitoly 345 – Český statistický úřad do kapitoly 335 – Ministerstvo zdravotnictví. Finanční prostředky byly převedeny na základě Zápisu o poskytnutí plnění a spolupráci v rámci realizace projektu „Provision of basic information on Purchasing Power Parities“ a jsou určeny Ústavu zdravotnických informací a statistiky České republiky za úplné vyplnění dotazníku „2019 Hospitals PPP Questionnaire_CZ“. Rozpočtové opatření bylo provedeno dle § 23 odst. 2 zákona č. 218/2000 Sb., o rozpočtových pravidlech a o změně některých souvisejících zákonů, ve znění pozdějších předpisů (č.j. MF-25344/2020/1403-3 ze dne 29. září 2020, A-hlavička č. 1000001170/2020):

Výdaje celkem	-100 000 Kč
Výdaje na zabezpečení plnění úkolů Českého statistického úřadu	-100 000 Kč
v tom: ostatní výdaje na zabezpečení plnění úkolů ČSÚ	-100 000 Kč

2.0.3.11. Převodem prostředků na úhradu výdajů spojených s vysláním státního zaměstnance ČSÚ Ing. Davida Morávka jako stážisty v programu National Expert in Professional Training (NEPT) v souladu s § 21 zákona č. 218/2000 Sb., o rozpočtových pravidlech a o změně některých souvisejících zákonů (rozpočtová pravidla), ve znění pozdějších předpisů, a to z kapitoly 398 – Všeobecná pokladní správa položka „Prostředky na financování stáží zaměstnanců české státní správy v institucích Evropské unie“, do kapitoly 345 – Český statistický úřad (č.j. MF-31070//2020/1403-3 ze dne 27. listopadu 2020, A-hlavička č. 10000001705/2020):

Výdaje celkem	418 704 Kč
Výdaje na zabezpečení plnění úkolů Českého statistického úřadu	418 704 Kč
v tom: ostatní výdaje na zabezpečení plnění úkolů ČSÚ	418 704 Kč
Platy zaměstnanců a ostatní platby za provedenou práci	100 770 Kč
Povinné pojistné placené zaměstnavatelem	34 062 Kč
Převod fondu kulturních a sociálních potřeb	2 016 Kč
Platy zaměstnanců na služebních místech dle zákona o státní službě	100 770 Kč

Změny ve schváleném rozpočtu

z těchto zdrojů

v Kč

Kapitola	Název	Zvýšení	Snížení	Celkem
313	Ministerstvo práce a sociálních věcí	330 000		330 000
314	Ministerstvo vnitra	250 000	-3 025 068	-2 775 068
322	Ministerstvo průmyslu a obchodu		-114 209	
335	Ministerstvo zdravotnictví		-100 000	-100 000
374	Správa státních hmotných rezerv	85 400		
398	Všeobecná pokladní správa	522 442 362		522 451 362
	Souvztažné zvýšení příjmů a výdajů	5 539 047		5 539 047
	Součet	528 646 809	-3 239 277	525 407 532

Ukazatele rozpočtu po změnách kapitoly 345 - Český statistický úřad po zanesení těchto rozpočtových opatření do chronologické evidence jsou následující:

Souhrnné ukazatele	
Výdaje celkem	2 018 790 251 Kč
Specifické ukazatele - výdaje	
Výdaje na zabezpečení plnění úkolů Českého statistického úřadu	2 018 790 251 Kč
v tom: výdaje na volby a referenda	118 399 736 Kč
výdaje na Sčítání lidu, domů a bytů	758 640 850 Kč
ostatní výdaje na zabezpečení plnění úkolů Českého statistického úřadu	1 141 749 665 Kč
Průřezové ukazatele	
Platy zaměstnanců a ostatní platby za provedenou práci	788 655 101 Kč
Povinné pojistné placené zaměstnavatelem	265 560 103 Kč
Základní příděl fondu kulturních a sociálních potřeb	15 445 256 Kč
Platy zaměstnanců v pracovním poměru vyjma zaměstnanců na služebních místech	129 418 123 Kč
Platy zaměstnanců na služebních místech dle zákona o státní službě	640 320 673 Kč
Platy zaměstnanců v pracovním poměru odvozené od platů ústavních činitelů	2 522 400 Kč
Zajištění přípravy na krizové situace podle zákona č. 240/2000 Sb.	0 Kč
Výdaje spolufinancované zcela nebo částečně z rozpočtu Evropské unie bez společné zemědělské politiky celkem	27 400 866 Kč
v tom: ze státního rozpočtu	7 905 378 Kč
podíl rozpočtu Evropské unie	19 495 488 Kč
Výdaje na společné projekty, které jsou zcela nebo částečně financovány z prostředků finančních mechanismů celkem	0 Kč
v tom: ze státního rozpočtu	0 Kč
podíl prostředků finančních mechanismů	0 Kč
Výdaje vedené v informačním systému programového financování EDS/SMVS celkem	240 320 717 Kč
Počet zaměstnanců	1 576 osob

V procentuálním vyjádření bylo čerpání v jednotlivých čtvrtletích následující:

Čtvrtletí 2020	Ukazatel v tis. Kč	Schválený rozpočet	Rozpočet po změnách	Konečný rozpočet	Skutečnost 2020	Plnění v %
		1	2	3	4	sl.4:2
I.	běžné výdaje	1 385 009,66	1 702 889,54	2 069 617,17	261 429,13	15,35
	kapitálové výdaje	108 373,06	108 126,53	165 754,12	5 073,36	4,69
	výdaje celkem	1 493 382,72	1 811 016,07	2 235 371,29	266 502,49	14,72
I.- II.	běžné výdaje	1 385 009,66	1 704 735,45	2 091 388,46	633 148,79	37,14
	kapitálové výdaje	108 373,06	198 126,53	277 424,08	15 764,15	7,96
	výdaje celkem	1 493 382,72	1 902 861,98	2 368 812,54	648 912,94	34,10
I.- III.	běžné výdaje	1 385 009,66	1 813 523,06	2 201 288,48	1 010 423,66	55,72
	kapitálové výdaje	108 373,06	198 126,53	387 277,03	66 545,53	33,59
	výdaje celkem	1 493 382,72	2 011 649,59	2 588 565,51	1 076 969,19	53,54
I.- IV.	běžné výdaje	1 385 009,66	1 820 663,72	2 212 647,81	1 630 787,64	89,57
	kapitálové výdaje	108 373,06	198 126,53	378 565,34	165 224,88	83,39
	výdaje celkem	1 493 382,72	2 018 790,25	2 591 213,15	1 796 012,52	88,96

Výše čerpání finančních prostředků v jednotlivých čtvrtletích je ve velké míře ovlivněna především způsobem výplaty platů zaměstnanců, odvody pojistného a přidělu do FKSP. To se projevuje zvláště v I. čtvrtletí, které představuje výplaty platů pouze za dva měsíce roku (leden, únor) a ve IV. čtvrtletí, které zahrnuje výplaty za čtyři měsíce (září - prosinec).

Rozpočet výdajů Českého statistického úřadu obsahuje položky, které jsou pravidelně každý rok hrazeny až v jeho závěru. Úhrady za nakupované služby se provádějí v termínech dle uzavřených smluv, konečné zúčtování se provádí v prosinci.

Čerpání prostředků kapitoly 345 ČSÚ celkem za paragrafy 611400, 611500, 614600, 614900 a 622300

Název v tis.kč	Rozpočet schválený	Rozpočet po změnách	Rozpočet konečný	Skutečnost	Plnění	Skutečnost	Srovnání 20/19
	k 31.12. 2020	k 31.12. 2020	k 31.12. 2020	k 31.12. 2020	v %	k 31.12. 2019	v %
	1	2	3	4	5=4/2	4	7=4/6
platy zaměstnanců a ostatní platby za provedenou práci	751 154,53	788 655,10	899 458,88	819 607,39	103,92	716 979,89	114,31
v tom: platy zaměstnanců v pracovním poměru vyjma zaměstnanců na služebních místech	126 247,33	129 418,12	138 465,07	124 254,35	96,01	73 663,27	168,68
platy zaměstnanců na služebních místech dle zákona o státní službě	615 051,36	640 320,67	690 990,27	641 387,94	100,17	610 736,70	105,02
platy zaměstnanců odvozené od platů ústavních činitelů	2 522,40	2 522,40	2 522,40	2 522,40	100,00	2 284,28	110,42
ostatní platby za provedenou práci	7 333,44	16 393,91	67 481,14	51 442,70	313,79	30 295,64	169,80
povinné pojistné placené zaměstnavatelem	252 890,99	265 560,10	296 655,14	264 116,53	99,46	237 556,11	111,18
neinvestiční převody vlastním fondům	14 876,45	15 445,26	20 632,23	19 096,85	123,64	17 172,82	111,20
v tom: FKSP	14 876,45	15 445,26	16 898,67	15 363,29	99,47	13 733,69	111,87
rezervní fond	0	0	3 733,56	3 733,56		3 439,13	108,56
věcné výdaje	366 087,69	751 003,26	995 901,56	527 966,87	70,30	311 535,03	169,47
běžné výdaje	1 385 009,66	1 820 663,72	2 212 647,81	1 630 787,64	89,57	1 283 243,85	127,08
kapitálové výdaje	108 373,06	198 126,53	378 565,34	165 224,88	83,39	86 720,45	190,53
výdaje celkem	1 493 382,72	2 018 790,25	2 591 213,15	1 796 012,52	88,96	1 369 964,30	131,10

Schválený rozpočet **běžných výdajů** kapitoly ČSÚ na rok 2020 ve výši 1 385 009,66 tis. Kč byl navýšen o 435 654,06 tis. Kč na rozpočet po změnách na částku 1 820 663,72 tis. Kč. Tato částka vznikla navýšením prostředků na platy zaměstnanců o 28 440,10 tis. Kč, zvýšením prostředků na ostatní platby za provedenou práci o 9 060,47 tis. Kč, zvýšením prostředků na povinné pojistné placené zaměstnavatelem o 12 669,11 tis. Kč, zvýšením rozpočtu na převod FKSP o 568,80 tis. Kč a zvýšením rozpočtu věcných výdajů o 384 915,57 tis. Kč.

Uvolňování prostředků na úkoly financované z kapitoly Všeobecná pokladní správa se dělo postupně na základě žádostí ČSÚ.

2.1. Běžné výdaje

Běžné výdaje kapitoly 345 - ČSÚ byly v jednotlivých paragrafech a podseskupeních položek skupiny 6 - Všeobecná veřejná správa a služby čerpány takto:

Název v tis.Kč	Rozpočet schválený	Rozpočet po změnách	Rozpočet konečný	Skutečnost	Plnění	Skutečnost	Srovnání 20/19
	k 31.12. 2020	k 31.12. 2020	k 31.12. 2020	k 31.12. 2020	v %	k 31.12. 2019	v %
	1	2	3	4	5=4/2	4	7=4/6
§ 611400 volby do Parlamentu ČR		31 325,74	31 325,74	26 499,90	84,59	1 266,09	2 093,05
§ 611500 volby do zastupitelstev ÚSC		82 074,00	82 200,91	68 761,19	83,78	6 927,05	992,65
§ 611700 volby do Evrop. parlamentu						80 986,65	
§ 614600 ČSÚ	1 076 952,73	1 080 590,13	1 265 966,63	1 097 454,09	101,56	1 063 580,14	103,18
§ 614900 SLDB 2021	308 016,93	626 640,85	833 121,53	438 040,48	69,90	130 453,80	335,78
§ 622300 Příspěvky	40,00	33,00	33,00	31,98	96,91	30,12	106,18
běžné výdaje celkem	1 385 009,66	1 820 663,72	2 212 647,81	1 630 787,64	89,57	1 283 243,85	127,08

2.1.1. Výdaje na konání voleb

Zákon č. 355/2019 Sb., o státním rozpočtu České republiky na rok 2020, schválený Poslaneckou sněmovnou Parlamentu ČR dne 4. prosince 2019 usnesením č. 842 obsahoval v kapitole 398 – Všeobecná pokladní správa prostředky určené pro kapitolu 345 – Český statistický úřad na finanční krytí výdajů na zpracování voleb v roce 2020.

V roce 2020 proběhly řádné, nové a doplňovací volby v šesti termínech. Jednalo se o nové volby do zastupitelstev obcí, řádné volby do zastupitelstev krajů a řádné a doplňovací volby do Senátu Parlamentu ČR. V březnu se konaly nové volby v 16 obcích, v červnu nové volby ve 3 obcích a doplňovací volby do Senátu PČR v Teplicích, které byly z důvodu pandemie Covid-19 přeloženy z března, v září nové volby ve 3 obcích, v říjnu řádné volby do zastupitelstev krajů a řádné volby do 1/3 Senátu PČR, v prosinci nové volby ve 4 obcích. Zabezpečení přípravy a zpracování výsledků těchto voleb se řídilo platnými právními předpisy.

Výsledky všech zmíněných voleb ČSÚ včas a bez závad zpracoval a předal je Státní volební komisi, která je schválila a vyhlásila formou sdělení ve Sbírce zákonů.

V kapitole 398 - Všeobecná pokladní správa byly pro zabezpečení běžných výdajů na zpracování výsledků voleb v ČSÚ tyto finanční prostředky:

Prostředky schválené pro ČSÚ na volby celkem 113 600,00 tis. Kč

Prostředky přidělené ČSÚ na volby celkem..... 113 399,74 tis. Kč

Rozdíl..... 200,26 tis. Kč

Prostředky přidělené Ministerstvem financí z kapitoly Všeobecná pokladní správa na zpracování voleb v roce 2020 byly uvolněny z položky Výdaje na volby celkem ve výši 113 399,74 tis. Kč.

Čerpání výdajů na volby

Na financování **běžných výdajů** souvisejících s konáním voleb bylo v roce 2020 do rozpočtu kapitoly 345 - ČSÚ z kapitoly 398 - Všeobecná pokladní správa převedeno do 31. 12. 2020 celkem 113 399,74 tis. Kč a z nároků z nespotřebovaných výdajů bylo převedeno 126,92 tis. Kč na dofinancování běžných výdajů voleb do zastupitelstev obcí konaných 14. 12. 2019. Na úhradu kapitálových výdajů bylo ve schváleném rozpočtu vyčleněno 5 000,00 tis. Kč a z nároků z nespotřebovaných výdajů bylo převedeno 7 000,00 tis. Kč.

Čerpání je zachyceno v následující tabulce:

								v tis. Kč
Paragraf	Název	Termín	Kód účelu	Poskytnuté prostředky	Konečný rozpočet	Čerpání	Nevyčerpáno	plnění v %
611400	volby do Senátu	5.-6.4.2020	203980002	1 179,46	1 179,46	1 123,40	56,06	95,25
611400	volby do Senátu	2.- 3.10.2020	203980019	30 146,28	30 146,28	25 376,50	4 769,78	84,18
z toho:	běžné výdaje			31 325,74	31 325,74	26 499,90	4 825,84	84,59
	kapitálové výdaje			2 047,62	2 050,23	283,64	1 766,59	13,83
611400	celkem			33 373,35	33 375,97	26 783,54	6 592,43	80,25
611500	volby obce	14.03.2020	203980001	1 332,93	1 332,93	1 204,30	128,63	90,35
611500	volby obce	20.06.2020	203980012	702,62	702,62	555,79	146,83	79,10
611500	volby obce	19.09.2020	203980040	722,12	722,12	613,12	109,00	84,91
611500	volby obce	12.12.2020	203980059	679,09	679,09	545,50	133,59	80,33
611500	volby obce	14.12.2019	193980021		126,92	126,92	0,00	100,00
	celkem obce			3 436,76	3 563,68	3 045,63	518,05	85,46
611500	volby kraje	2.- 3.10.2020	203980025	78 637,24	78 637,24	65 715,56	12 921,68	83,57
611500	volby do ÚSC			82 074,00	92 150,69	76 124,39	16 026,30	82,61
z toho:	běžné výdaje			82 074,00	82 200,92	68 761,19	13 439,73	83,65
	kapitálové výdaje			2 952,38	9 949,77	7 363,20	2 586,57	74,00
611500	celkem			85 026,38	92 150,69	76 124,39	16 026,30	82,61
<i>Celkem běžné výdaje</i>				113 399,74	113 526,66	95 261,09	18 265,57	83,91
<i>Celkem kapitálové výdaje</i>				5 000,00	12 000,00	7 646,84	4 353,16	63,72
Celkem volby				118 399,74	125 526,66	102 907,93	22 618,73	81,98

Podrobné rozčlenění výdajů podle jednotlivých druhů voleb:

§ 611400 Volby do Parlamentu ČR

- Doplnovací volby do Senátu Parlamentu České republiky ve volebním obvodu č. 32 se sídlem Teplíce původně na dny 27. a 28. března 2020. Hlasování však bylo v důsledku pandemie

koronaviru SARS-coV-2 odloženo zákonem č. 187/2020 Sb., o prodloužení lhůt pro konání doplňovacích voleb, a nové dny voleb stanovil prezident republiky rozhodnutím č. 240/2020 Sb. na 5. a 6. června 2020.

- Řádné volby do 1/3 Senátu Parlamentu České republiky byly vyhlášeny na základě Rozhodnutí prezidenta republiky č. 169/2020 Sb. Konání voleb bylo stanoveno na 2. a 3. října 2020.

**§ 611400 řádné volby do Senátu PČR doplňovací volby do Senátu PČR,
kód účelu 203980019, 203980002**

v tis. Kč	konečný rozpočet	čerpání	rozdíl	% plnění
	1	2	3=1-2	4=2/1
platy	6 756,00	6 756,00	0,00	100,00
OOV	2 513,00	2 507,02	5,98	99,76
povinné pojistné	3 132,92	2 421,73	711,19	77,30
věcné výdaje	18 788,70	14 680,03	4 108,67	78,13
FKSP	135,12	135,12	0,00	100,00
celkem běžné výdaje	31 325,74	26 499,90	4 825,84	84,59
kapitálové výdaje	2 050,23	283,64	1 766,59	13,83
výdaje celkem	33 375,97	26 783,54	6 592,43	80,25

Z kapitoly 398 – Všeobecná pokladní správa byly do kapitoly 345 – ČSÚ převedeny účelové prostředky na pokrytí běžných výdajů na řádné a doplňovací volby do Senátu Parlamentu České republiky ve výši 31 325,74 tis. Kč.

Čerpáno bylo z kapitoly 398 – Všeobecná pokladní správa 26 499,90 tis. Kč tj. 84,59 %. Nižší čerpání bylo způsobeno nedočerpáním věcných výdajů a pojistného k ostatním osobním výdajům. Věcné výdaje na volby byly čerpány především na analytické, programátorské a konzultační služby, služby elektronických komunikací, na nákup služeb pro zajištění zpracování výsledků voleb, cestovné a energie.

Na úhradu kapitálových výdajů voleb do Senátu PČR schválený rozpočet na rok 2020 ve výši 500,00 tis. Kč byl navýšen o 1 547,62 tis. Kč převodem rozpočtových prostředků z voleb do krajských zastupitelstev (§ 611500). Uvolněné nároky z nespotřebovaných výdajů byly ve výši 2,61 tis. Kč. Z konečného rozpočtu 2 050,23 tis. Kč bylo čerpáno 283,64 tis. Kč rozpočtových prostředků. Z toho na akci 045V011000054 Instruktažní videopořady pro odborná školení k volbám 85,08 tis. Kč a na akci 045V011000055 Rozvoj programové základny aplikačního vybavení pro volby IX. etapa 198,56 tis. Kč. Nároky z nespotřebovaných výdajů čerpány nebyly.

§ 611500 Volby do zastupitelstev územních samosprávných celků

Volby do zastupitelstev obcí

Volby do zastupitelstev obcí se konaly podle zákona č. 491/2001 Sb. o volbách do zastupitelstev obcí. Vyhlášeny byly na:

- 14. března 2020 na základě Sdělení Ministerstva vnitra č. 257/2019 Sb., č. 272/2019 Sb., č. 306/2019 Sb. a č. 328/2019 Sb. (nové volby v 16 obcích),
- 20. června 2020 na základě Sdělení Ministerstva vnitra č. 8/2020 Sb., č. 92/2020 Sb. Sb. a č. 93/2020 Sb. (nové volby ve 3 obcích),
- 19. září 2020 na základě Sdělení Ministerstva vnitra č. 182/2020 Sb., č. 246/2020 Sb. a č. 273/2020 Sb. (nové volby ve 3 obcích),
- 12. prosince 2020 na základě Sdělení Ministerstva vnitra č. 321/2020 Sb., č. 342/2020 Sb. a č. 369/2020 Sb. (nové volby ve 4 obcích),

§ 611500 nové volby do zastupitelstev obcí, kód účelu 203980001, 203980012, 203980040, 203080059,193980021

v tis. Kč	konečný rozpočet	čerpání	rozdíl	% čerpání
	1	2	3=1-2	4=2/1
platy	1 812,50	1 754,50	58,00	96,80
OOV	0,00	0,00	0,00	0,00
povinné pojistné	612,63	592,00	20,63	96,63
věcné výdaje	1 102,30	664,04	438,26	60,24
FKSP	36,25	35,09	1,16	96,80
celkem běžné výdaje	3 563,68	3 045,63	518,05	85,46
kapitálové výdaje	0,00	0,00	0,00	
výdaje celkem	3 563,68	3 045,63	518,05	85,46

Z kapitoly 398 - Všeobecná pokladní správa bylo k zabezpečení zpracování nových voleb do zastupitelstev obcí uvolněno celkem 3 436,76 tis. Kč určených na běžné výdaje. Čerpání těchto prostředků bylo ve výši 2 918,70 tis Kč, tj. 84,93 %. Z nároků z nespotebovaných výdajů bylo převedeno 126,92 tis. Kč na dofinancování běžných výdajů voleb do zastupitelstev obcí konaných 14. 12. 2019. Konečný rozpočet ve výši 3 563,68 tis Kč byl čerpán částkou 3 045,63 tis Kč, tj. 85,46 %. Nižší čerpání bylo způsobeno nedočerpaním věcných výdajů a platů. Věcné výdaje na volby byly čerpány především na analytické, programátorské a konzultační služby a ostatní nakupované služby. Výše nedočerpaných prostředků k 31. 12. 2020 je ovlivněna skutečností, že poslední volby proběhly 12. 12. 2020, proto čerpání není konečné a bude probíhat ještě v začátku roku 2021.

Volby do zastupitelstev krajů

Volby do zastupitelstev krajů se konaly podle zákona č. 130/2000 Sb. o volbách do zastupitelstev krajů.

Řádné volby do zastupitelstev krajů byly vyhlášeny na základě Rozhodnutí prezidenta republiky č. 169/2020 Sb. **Konání voleb bylo stanoveno na 2. a 3. října 2020.**

§ 611500 řádné volby do zastupitelstev krajů, kód účelu 203980025

v tis. Kč	konečný rozpočet	čerpání	rozdíl	% čerpání
	1	2	3=1-2	4=2/1
platy	19 239,00	19 239,00	0,00	100,00
OOV	4 684,00	4 623,03	60,97	98,70
povinné pojistné	8 085,97	6 653,07	1 432,90	82,28
věcné výdaje	46 243,49	34 815,68	11 427,80	75,29
FKSP	384,78	384,78	0,00	100,00
celkem běžné výdaje	78 637,24	65 715,56	12 921,68	83,57
kapitálové výdaje	9 949,77	7 363,20	2 586,57	74,00
výdaje celkem	88 587,01	73 078,76	15 508,25	82,49

Z kapitoly 398 - Všeobecná pokladní správa bylo k zabezpečení zpracování voleb do zastupitelstev krajů uvolněno celkem 78 637,24 tis. Kč určených na běžné výdaje. Čerpání těchto prostředků bylo ve výši 65 715,56 tis Kč, tj. 83,57 %. Nižší čerpání bylo způsobeno nedočerpaním věcných výdajů a pojistného k OOV. Věcné výdaje na volby byly čerpány především na analytické, programátorské a konzultační služby, služby elektronických komunikací pro potřeby voleb, ostatní nakupované služby a cestovné.

Na úhradu kapitálových výdajů voleb do krajských zastupitelstev byl schválený rozpočet na rok 2020 ve výši 4 500,00 tis. Kč snížen o 1 547,62 tis. Kč převodem rozpočtových prostředků do § 611400 pro potřeby voleb do Senátu Parlamentu ČR. Uvolněné nároky z nespotřebovaných výdajů byly ve výši 6 997,39 tis. Kč. Z konečného rozpočtu ve výši 9 949,77 tis. Kč bylo čerpáno 7 363,20 tis. Kč. Z toho 5 067,39 tis. Kč na akci 045V011000017 Modernizace datového centra pro volby, na akci 045V011000054 Instruktažní videopořady pro odborná školení k volbám 144,87 tis. Kč, na akci 045V011000055 Rozvoj programové základny aplikačního vybavení pro volby IX. etapa 198,56 tis. Kč, na akci 045V012000038 Rekonstrukce volebního sálu 1 152,38 tis. Kč a na akci 045V012000042 Zřízení ubytovny – volby 800,00 tis. Kč. Nečerpané finanční prostředky ve výši 2 586,57 tis. Kč budou využity pro volební účely v roce 2021.

Nespotřebované prostředky běžných výdajů určené pro účely voleb v roce 2020 budou v souladu s rozpočtovými pravidly vypořádány výkazem NAR 1-12 OSS.

2.1.2. Běžné výdaje spojené s provozem pracovišť ČSÚ

§ 614600 – Český statistický úřad – výdaje Českého statistického úřadu

Ukazatel v tis. Kč	Schválený rozpočet	Rozpočet po změnách	Konečný rozpočet	Skutečnost	Plnění	Skutečnost	Srovnání 20/19
	k 31. 12. 2020	k 31. 12. 2020	k 31. 12. 2020	k 31. 12. 2020	v %	k 31. 12. 2019	v %
	1	2	3	4	5=4/2	6	7=4/6
Platy zaměstnanců a ostatní platby za provedenou práci	634 738,53	637 321,10	732 413,15	677 004,38	106,23	643 372,86	105,23
<i>z toho: platy zaměstnanců v pracovním poměru vyjma zaměstnanců na služebních místech</i>	<i>65 747,33</i>	<i>65 948,12</i>	<i>72 151,19</i>	<i>71 636,14</i>	<i>108,62</i>	<i>64 431,16</i>	<i>111,18</i>
<i>platy zaměstnanců na služebních místech dle zákona o státní službě</i>	<i>562 935,36</i>	<i>563 453,67</i>	<i>601 438,08</i>	<i>561 429,66</i>	<i>99,64</i>	<i>554 792,89</i>	<i>101,20</i>
<i>platy zaměstnanců odvozené od platů ústavních činitelů</i>	<i>2 522,40</i>	<i>2 522,40</i>	<i>2 522,40</i>	<i>2 522,40</i>	<i>100,00</i>	<i>2 284,28</i>	<i>110,42</i>
Ostatní platby za provedenou práci	3 533,44	5 396,91	56 301,48	41 416,19	767,41	21 864,53	189,42
Povinné pojistné placené zaměstnavatelem	213 542,38	214 409,21	240 193,68	218 158,95	101,75	214 374,94	101,77
Převody FKSP	12 624,13	12 638,52	13 781,35	12 711,77	100,58	12 430,17	102,27
Mzdové výdaje	860 905,04	864 368,83	986 388,17	907 875,09	105,03	870 177,97	104,33
Převody do RF			3 733,56	3 733,56	0,00	3 439,13	108,56
Věcné výdaje bez RF	216 047,69	216 221,31	275 844,89	185 845,44	85,95	189 963,04	97,83
Běžné výdaje	1 076 952,73	1 080 590,14	1 265 966,63	1 097 454,10	101,56	1 063 580,14	103,18

Čerpání mzdových výdajů je podrobně rozvedeno v části 3. „Výdaje na platy zaměstnanců a ostatní platby za provedenou práci, limity počtu zaměstnanců“.

Věcné výdaje v druhovém členění rozpočtové skladby

Ukazatel v tis. Kč	Rozpočet 2020			Skutečnost 2020	Plnění v %	Skutečnost 2019	Index v %
	Schválený	Po změnách	Konečný				
	1	2	3	4	5 = 4/2	6	7=4/6
504 Odměny za užití duševního vlastnictví	5 240,00	5 000,00	7 000,00	5 304,09	106,08	10 438,48	50,81
z toho: rozpočet	5 240,00	5 000,00	5 000,00	3 347,26	66,95	10 438,48	32,07
mimorozpočtové zdroje			2 000,00	1 956,83		0,00	
512 Podlimitní technické zhodnocení	1 050,00	0,00	0,00	0,00		2 005,26	
z toho: rozpočet	1 050,00	0,00	0,00	0,00		2 005,26	
mimorozpočtové zdroje			0,00	0,00		0,00	
513 Nákup materiálu	8 900,65	9 027,40	14 076,87	11 324,49	125,45	8 503,26	133,18
z toho: rozpočet	8 900,65	9 027,40	9 027,40	7 368,22	81,62	8 414,65	87,56
mimorozpočtové zdroje			5 049,47	3 956,27		88,61	4 464,81
514 Úroky a ostatní finanční výdaje	51,00	11,00	11,00	2,50	22,73	52,57	4,76
z toho: rozpočet	51,00	11,00	11,00	2,50	22,73	52,57	4,76
515 Nákup vody, paliv a energie	18 787,37	17 895,49	18 116,68	15 868,76	88,67	16 071,08	98,74
z toho: rozpočet	18 787,37	17 895,49	17 895,49	15 788,16	88,22	15 988,84	98,74
mimorozpočtové zdroje			221,19	80,60		82,24	98,01
516 Nákup služeb	152 859,36	160 281,57	208 820,54	135 581,86	84,59	125 260,77	166,71
z toho: rozpočet	152 859,36	160 268,50	160 255,43	101 686,28	63,45	118 796,15	85,60
vázání		13,07	13,07	13,07	100,00	0,00	
mimorozpočtové zdroje			48 552,04	33 882,51		6 464,62	524,12
517 Ostatní nákupy	22 753,32	16 516,15	20 330,10	14 471,57	87,62	23 960,55	60,40
z toho: rozpočet	22 753,32	16 516,15	16 516,14	11 148,63	67,50	22 181,71	50,26
vázání				0,00		924,41	
mimorozpočtové zdroje			3 813,96	3 322,94		854,43	388,91
518 Poskytnuté zálohy			0,00	0,00		0,00	
z toho: rozpočet			0,00	0,00		0,00	
519 Výdaje související s neinvest. nákupy	3 225,00	4 322,70	4 322,70	730,34	16,90	437,65	166,88
z toho: rozpočet	3 225,00	4 322,70	4 322,70	730,34	16,90	437,65	166,88
mimorozpočtové zdroje			0,00	0,00		0,00	
534 Převody vlastním fondům	0,00	0,00	3 733,56	3 733,56		3 439,13	108,56
mimorozpočtové zdroje			3 733,56	3 733,56		3 439,13	
536 Ostatní neinvestiční transfery	131,00	102,00	102,00	1,36	1,33	118,10	1,15
z toho: rozpočet	131,00	102,00	102,00	1,36	1,33	118,10	1,15
mimorozpočtové zdroje			0,00	0,00		0,00	
542 Náhrady placené obyvatelstvu	2 900,00	2 915,00	2 915,00	2 422,74	83,11	3 032,93	79,88
z toho: rozpočet	2 900,00	2 915,00	2 915,00	2 422,74	83,11	3 032,93	79,88
mimorozpočtové zdroje			0,00	0,00		0,00	
581 Náhrady za nezpůsobenou újmu	150,00	150,00	150,00	137,74	91,83	82,39	167,18
z toho: rozpočet	150,00	150,00	150,00	137,74	91,83	82,39	167,18
mimorozpočtové zdroje				0,00		0,00	
§ 6146 - Ostatní věcné výdaje	216 047,70	216 221,31	279 578,45	189 579,01	87,68	193 402,17	98,02
z toho: rozpočet	216 047,70	216 208,24	216 195,16	142 633,23	65,97	181 548,73	78,56
vázání		13,07	13,07	13,07	100,00	924,41	1,41
mimorozpočtové zdroje			63 370,22	46 932,71		10 929,03	429,43

5042 Odměny za užití počítačových programů

Položka je určena k úhradě pronájmu software ke zpracování statistických úloh, bezpečnostního, právního a grafického programového vybavení. V roce 2020 bylo čerpáno **5 304,09 tis. Kč** za užití počítačových programů statistického software BLAISE od Holandského statistického úřadu, statistického software SAS (statistický SW), za užití bezpečnostní systému Check Point, za právní informační systém BECK-on line, za předplatné grafického programového vybavení Adobe CC,

za kancelářské programové vybavení Office, programové vybavení pro IP telefonii, za užití bezpečnostního systému Check Point a za pronájem licencí MS Windows. Oproti roku 2019 bylo čerpání o 5 134,39 tis. Kč nižší. Důvodem byla jednorázová úhrada pronájmu licencí MS Windows v roce 2019.

5123 Podlimitní technické zhodnocení

Položka je určena k úhradě výdajů na technické zhodnocení dlouhodobého hmotného majetku, které nepřesahují v každém jednotlivém případě 40,00 tis. Kč, např. personálních výpočetních systémů. Z položky nebylo v roce 2020 čerpáno, neboť se nepožadovalo nic, co by svým charakterem odpovídalo podlimitnímu technickému zhodnocení.

V podseskupení **513 nákup materiálu** bylo čerpáno celkem **11 324,49 tis. Kč**.

Čerpání v tomto podseskupení zahrnuje nákup ochranných pomůcek, léků a zdravotnického materiálu, prádla, oděvů a obuvi, nákup knih, novin, časopisů, učebních pomůcek, nábytku, DHDM, kancelářského materiálu, automateriálu, papíru pro PC, faxy a rozmnožovací stroje, papíru pro reprostředisko, nákup ostatního všeobecného materiálu, materiálu pro propagaci, všeobecného materiálu pro bezpečnostní odbor, všeobecného spotřebního materiálu pro PC a faxy, nákup náhradních dílů pro servis serverů a PC a nákup náhradních dílů a materiálu pro reprostředisko. Dále toto podseskupení zahrnuje tisk statistických tiskopisů (nákup letáků, jmenovek, vazeb časopisů ČSÚ), tisk a vazby externí a tisk a vazby Statistické ročenky.

Nejvyšší nárůst výdajů oproti roku 2019 o 2 878,46 tis. Kč byl na položce DHDM pro ICT především za pořízení periferních zařízení, příslušenství k počítačům, k nákupu PC a notebooků nižší cenové kategorie. V roce 2020 bylo nakoupeno 102 sestav personálního technického vybavení (NTB, klávesnice, dokovací stanice, myši), monitory, modemy, tablety, atd. Další nárůst o 355,90 tis. Kč byl na položce nábytek, ze které se kupoval nábytek pro dětskou skupinu v ústředí ČSÚ v částce 305,69 tis. Kč. Na položce DHDM pro ICT – telekomunikační zařízení byl v porovnání s rokem 2019 nárůst výdajů o 255,80 tis. Kč. Důvodem byl nákup tabletů Lenovo pro cenovou statistiku. Další nárůst o 310,54 tis. Kč byl z důvodu pandemie COVID-19 na položce ostatní všeobecný materiál, ze které se kupovaly hygienické potřeby, úklidový materiál, čisticí prostředky a další drobný materiál. Naproti tomu byly z důvodu pandemie COVID-19 odloženy některé plánované propagační aktivity a v porovnání s rokem 2019 bylo na položce materiál pro propagaci čerpání o 368,33 tis. Kč nižší. Také na položce tisk a vazby externí bylo z důvodu pandemie COVID-19 odloženo vydání informačních a komunikačních tiskovin a oproti roku 2019 bylo čerpání o 513,40 tis. Kč nižší. Nižší čerpání o 127,81 tis. Kč vykazuje i položka DHDM pro hlasovou komunikaci, ze které se na základě požadavků uživatelů nakupují mobilní přístroje a datové karty včetně příslušenství.

Oproti roku 2019 došlo v roce 2020 v podseskupení 513 k navýšení čerpání o 2 821,23 tis. Kč, a to především z důvodu pořízení výpočetní techniky za 2 520,24 tis. Kč a nákupu ochranných a dezinfekčních prostředků za 522,77 tis. Kč.

V podseskupení **514 Úroky a ostatní finanční výdaje** bylo čerpáno za vratky finančních prostředků přidělených účastníkům zahraničních služebních cest na rozpočtové položce realizované kurzové ztráty celkem **2,50 tis. Kč**. Kurzová ztráta vzniká z titulu nižší korunové ceny při odprodeji oproti nákupu cizí měny. Z důvodu pandemie COVID-19 bylo v porovnání s rokem 2019 čerpání o 50,07 tis. Kč nižší.

V podseskupení **515 Nákup vody, paliv a energie** bylo čerpáno celkem **15 868,76 tis. Kč**. Oproti roku 2019 došlo ke snížení o 202,32 tis. Kč. Čerpání bylo na položkách vodné a stočné ve výši 1 241,18 tis. Kč, teplo ve výši 4 525,48 tis. Kč, plyn ve výši 591,52 tis. Kč, elektrická energie ve výši 8 346,39 tis. Kč, pohonné hmoty ve výši 1 163,34 tis. Kč a nákup paliv a energie (benzin do sekaček na trávu kolem budov ČSÚ) ve výši 0,85 tis. Kč. Čerpání se odvíjelo od klimatických podmínek, vysoutěžených cen elektrické energie na komoditní burze a vývoje pandemie COVID-19.

Oproti roku 2019 v roce 2020 vzrostly výdaje za energie o 207,10 tis. Kč, a to vlivem nárůstu cen za elektrickou energii o 676,76 tis. Kč a úsporou na PHM o 469,66 tis. Kč v důvodu omezení služebních cest v období pandemie COVID-19.

V podseskupení **516 Nákup služeb** bylo čerpáno **135 581,85 tis. Kč**.

V tomto objemově významném podseskupení bylo na běžné potřeby úřadu čerpáno 133 955,40 tis. Kč, na projekty/granty Komunitárního statistického programu ES 1 584,46 tis. Kč, na projekty OPZ 38,04 tis. Kč a na technickou asistenci 3,95 tis. Kč.

Čerpání položek z podseskupení 516:

Poštovní služby – celkem bylo čerpáno **2 899,91 tis. Kč**, z toho na poštovné 2 520,21 tis. Kč a na svoz a rozvoz pošty 379,70 tis. Kč. Oproti roku 2019 bylo čerpání o 842,65 tis. Kč vyšší především z důvodu zajištění rozesílání dopisů v rámci plnění grantového projektu EU „Integrated Farm Statistics 2020“ (IFS 2020). Finanční prostředky EU ve výši 773,96 tis. Kč byly použity na pokrytí nákladů spojených s odesíláním korespondence frankovacími stroji a na zaslání zpětných obálek s opatřenými známkami pro odpovědi korespondenčního šetření.

Služby elektronických komunikací – celkem bylo čerpáno **4 912,56 tis. Kč** na datové a hlasové služby na základě smluv uzavřených s operátory O2, T-Mobile a Vodafone, na provoz Komunikačního a informačního systému veřejné správy (KIVS) a na ostatní služby telekomunikací (zřizování a přeložky pevných telefonních linek a servis TÚ). Čerpání v roce 2020 bylo o 814,63 tis. Kč vyšší než v roce 2019. Nárůst byl způsoben především růstem výdajů na datové a hlasové služby v souladu se smlouvami uzavřenými s operátory a z důvodu pandemie COVID-19.

Služby peněžních ústavů a komerční pojištění – celkem bylo čerpáno **408,74 tis. Kč** na havarijní pojištění služebních vozidel ČSÚ u Hasičské vzájemné pojišťovny uzavřené se souhlasem Ministerstva financí. Menší část čerpání je určena na pojištění garáže v Brně. Čerpání v roce 2020 bylo téměř na stejné úrovni jako v roce 2019, kdy bylo čerpáno 418,09 tis. Kč.

Nájemné – bylo uhrazeno v částce **2 264,85 tis. Kč** na nájemné nemovitostí užívaných ČSÚ, na pronájem salonků pro různá jednání zástupců ČSÚ s cizími organizacemi, nájemné EZS a na nájemné za HW zařízení ke zpracování statistických dat. Celkové výdaje byly v roce 2020 nižší o 328,05 tis. Kč oproti roku 2019 z důvodu pandemie COVID-19.

Konzultační, poradenské a právní služby – celkem bylo čerpáno **356,75 tis. Kč** na poskytování právních služeb externí advokátní kanceláří MT Legal na právní podporu k veřejné zakázce „Modernizace DC II“, především za konzultace ohledně dalšího postupu po obdržení námitek od pěti dodavatelů a přípravu vyjádření k žádostem o přezkum a k rozkladu u ÚOHS, na poskytování právních služeb externí advokátní kanceláří Císař, Češka, Smutný a spol. za zastupování ČSÚ při jednání v řízení proti společnosti European Business Enterprise, a. s. (žaloba na stažení neoprávněně zhotovené napodobeniny díla), na technické a stavební posudky budov ČSÚ a odborné posudky při vyřazování nepotřebného drobného hmotného majetku (např. mobilních telefonů) a ověření účetní závěrky 2019. Oproti roku 2019 bylo čerpání nižší o 267,82 tis. Kč z důvodu omezení komunikace s dodavateli v rámci pandemie COVID-19.

Služby školení a vzdělávání zaměstnanců – celkem bylo čerpáno **1 334,83 tis. Kč** na kurzy výpočetní techniky pořádané v prostorách ČSÚ včetně e-learningových školení, výuky cizích jazyků, na kvalifikační kurzy, kurzy zaměřené na legislativu, na následné vstupní vzdělávání, na manažerské kurzy apod. Oproti roku 2019 bylo čerpání nižší o 1 950,48 tis. Kč z důvodu nepříznivé epidemiologické situace. Řada plánovaných vzdělávacích akcí musela být pozastavena a přesunuta do roku 2021 nebo úplně zrušena.

Služby zpracování dat – nákup těchto služeb vyplývá z poslání ČSÚ, které je založeno na zpracování a analýze dat a tvoří nejvyšší objem z věcných výdajů ČSÚ. V roce 2020 bylo celkem vyčerpáno **104 513,98 tis. Kč**, z toho:

34 653,39 tis. Kč	servis a služby SW – udržitelnost, projektu ROS,
26 482,96 tis. Kč	servis a služby serverů a aplikací,
12 235,13 tis. Kč	analytické, programátorské a konzult. služby pro statistické úlohy,
1 006,20 tis. Kč	služby RSIS – udržitelnost projektu Redesign SIS,
14 003,80 tis. Kč	licenční poplatky a servisní služby Oracle,
10 945,68 tis. Kč	licenční poplatky a servisní služby Oracle – udržitelnost projektu ROS,
762,16 tis. Kč	servis a služby SW – udržitelnost projektu SSREG,
1 514,34 tis. Kč	servis a služby bezpečnosti ICT a ochrany důvěrnosti informací,
1 915,68 tis. Kč	servis a služby zabezpečení ICT,
395,67 tis. Kč	servis spisové služby eSSL.

Dále bylo čerpáno 207,53 tis. Kč na servis a služby SW – udržitelnost INSPIRE (nákup služeb k implementaci programového vybavení projektu INSPIRE); na nákup ostatních služeb ICT (znalecký posudek související s veřejnými zakázkami) bylo čerpáno 173,41 tis. Kč; na služby personální ICT (služby podpory a aktualizace aplikací provozovaných na personálních počítačích) bylo čerpáno 198,19 tis. Kč a na zpracování účetních výkazů firmou MÚZO bylo čerpáno 19,84 tis. Kč.

Za služby zpracování dat oproti roku 2019 bylo v roce 2020 vydáno o 12 242,73 tis. Kč více, a to zejména z důvodu vyšších výdajů za servis a služby serverů a aplikací o 13 167,91 tis. Kč při souběhu dvou výpočetních středisek a migrace aplikací na nové výpočetní středisko a dále z důvodu vyššího čerpání výdajů za analytické, programátorské a konzultační služby pro statistické úlohy o 10 806,39 tis. Kč. Oproti roku 2019 úhradou za správu zařízení pouze za jedno čtvrtletí bylo nižší čerpání o 13 882,07 tis. Kč.

Nákup ostatních služeb – celkem bylo čerpáno 18 890,23 tis. Kč.

Nejvyšší čerpání na této položce bylo na

4 972,11 tis. Kč	hlídací služby a zabezpečovací zařízení,
4 442,32 tis. Kč	úklid vč. praní prádla, mytí světel, oken, žaluzií, čištění koberců, atd.,
2 095,86 tis. Kč	zajištění závodního stravování a stravovacích karet,
2 450,39 tis. Kč	náklady na STK, měření emisí, poplatky za GPS apod.
976,57 tis. Kč	revize a servis zařízení, např. plynových kotlů a hořáků, výtahů, atd.,
651,07 tis. Kč	expertizy ECP (mezinárodní srovnávání parity kupních sil),
678,07 tis. Kč	územní číselníky pro aktualizaci soustavy statistických registrů
544,91 tis. Kč	odvoz tříděného komunálního odpadu a likvidace vyřazeného majetku,
494,79 tis. Kč	náklady na vydávání časopisu Statistika a My,
3 025,74 tis. Kč	služby EZS, vč. revizí,
300,74 tis. Kč	platby za pravidelné dodávání monitoringu denního tisku a internetu.

Dalšími výdaji v položce nákup ostatních služeb v celkové výši 980,66 tis. Kč byly zejména inzerce pracovních a služebních míst, náklady na vydávání časopisů Statistika a Demografie, zdravotní prohlídky, externí tlumočení, zajištění a rozvoj komunikačních aktivit úřadu a jeho výstupů, konjunkturální průzkumy spotřebitelského chování populace ČR, skartace, stěhování, služby pro propagaci úřadu, jeho činnosti a výstupů, provize za stravenky, služby CCS a služby z pronájmu nemovitostí.

Za nákup ostatních služeb vylo roce 2020 vydáno o 1 023,23 tis Kč méně než v roce 2019, a to z důvodu nižšího čerpání příspěvku na stravování o 1 525,74 tis. Kč, které bylo značně ovlivněno pandemií COVID-19, kdy byly na jaře a na podzim uzavřeny jídelny v budově Skalka a na KS v Hradci Králové. Naopak více bylo vydáno z důvodu úhrad na technický dozor stavebních prací na KS Brno a na autorský dozor rekonstrukce v objektu ústředí.

Oproti roku 2019 došlo v roce 2020 v podseskupení 516 ke zvýšení čerpání o 10 321,08 tis. Kč, a to z důvodu technické podpory centrálního výpočetního střediska při jeho modernizaci, vlivem růstu cen za poštovní služby, navýšení výdajů za telefonní služby a datové přenosy. K nižším výdajům došlo u poradenských a konzultačních služeb, nájemného a školení, kde nejvyšší podíl na tomto snížení měla pandemie COVID-19.

V podseskupení **517 Ostatní nákupy** bylo celkové čerpání ve výši **14 471,57 tis. Kč.**

Finanční prostředky byly čerpány na:

Opravy a udržování ve výši **10 334,13 tis. Kč**, a to na údržbu budov na krajských správách 3 900,28 tis. Kč (z toho z účelových prostředků z nároků nespotřebovaných určených pro vybrané KS bylo čerpáno 1 922,76 tis. Kč na stavební úpravy v KS v Brně), na údržbu budovy Skalka 4 838,75 tis. Kč (z toho 2 881,01 tis. Kč bylo na úhradu pravidelných měsíčních částek za služby Facility Management podle uzavřených smluvních vztahů a 1 957,74 tis. Kč na samotnou údržbu budovy,

zejména na malování, výměnu podlahových krytin, výměnu koberců, opravu garážových vrat, apod.), na ostatní údržbu 106,00 tis. Kč (např. opravy frankovacích strojů, myček, apod.), na údržbu automobilů 997,52 tis. Kč, na opravy a servis PC, serverů, tiskáren a datových sítí, klimatizací, na opravy bezpečnostních technologií a na opravy strojů v reprostředisku bylo čerpáno celkem 491,58 tis. Kč. Úspora ve výši 3 085,41 tis. Kč v porovnání s rokem 2019 vznikla vzhledem k pandemii COVID-19, neboť se prováděla jen nezbytná údržba.

Nákup programového vybavení s pořizovací cenou do 60 tis. Kč bylo vykázáno čerpání ve výši **151,46 tis. Kč**, a to na nákup licencí Microsoft, nákup licencí MS Office a MS Visio od firmy T-Mobile a nákup SW TMS Studio for VCL and FireMonkey. Dále se proplatilo roční prodloužení za SecureBridge Professional Team a za Oracle Data Access Components. Oproti roku 2019 bylo čerpání o 448,03 tis. Kč nižší z důvodu nižšího nákupu SW.

Cestovné tuzemské a zahraniční bylo čerpáno v celkové výši **3 516,23 tis. Kč**. Z důvodu pandemie COVID-19 bylo oproti roku 2019 čerpání o 5 181,48 tis. Kč nižší.

Cestovné tuzemské bylo čerpáno ve výši 3 038,40 tis. Kč. Hradí se z něho především cesty zaměstnanců oddělení terénních zjišťování a služební cesty mimopražských zaměstnanců na porady konané v ústředí ČSÚ. Oproti roku 2019 bylo čerpáno o 1 553,92 tis. Kč méně především z důvodu pandemie COVID-19, kdy docházelo k rozsáhlému omezení a rušení osobních návštěv šetřených domácností u terénních zaměstnanců, omezování služebních cest realizovaných prostředky hromadné dopravy a využívání především služebních vozidel ČSÚ, rušení porad, školení a dalších jednání s osobní účastí a využívání on-line setkání a telefonizace.

Na cestovné tuzemské při školeních a instruktážích bylo čerpáno 93,32 tis. Kč především na ubytování a stravování účastníků dvou soustředění Specializovaného statistického studia pro absolventy VŠ a na ubytování a dopravu účastníků ostatních kurzů. Oproti roku 2019 bylo čerpání o 404,73 tis. Kč nižší z důvodu pandemie COVID-19.

Cestovné zaměstnanců ICT na speciální školení výpočetní techniky bylo čerpáno ve výši 9,33 tis. Kč. Oproti roku 2019 bylo čerpání o 93,91 tis. Kč nižší z důvodu pandemie COVID-19.

Cestovné zahraniční bylo čerpáno ve výši 375,18 tis. Kč a bylo z něj hrazeno 24 zahraničních pracovních cest, které vyplývají z členství ČR v EU a v mezinárodních organizacích. V rámci bilaterální spolupráce se Statistickým úřadem Slovenské republiky proběhla jedna pracovní cesta zaměřená na oblast IT. Oproti roku 2019 bylo čerpáno o 3 128,92 tis. Kč méně z důvodu pandemie COVID-19, kdy bylo uskutečněno o 275 méně zahraničních pracovních cest.

Pohoštění ve výši **412,95 tis. Kč** bylo určeno zejména na jednání poradních orgánů předsedy ČSÚ, na projednávání Rychlých informací, redakčních rad, komisí, pracovních týmů, na organizaci tiskových konferencí České statistické rady, seminářů a na další pracovní jednání. Oproti roku 2019 došlo ke snížení o 540,72 tis. Kč. Důvodem byla pandemie COVID-19 a organizace a oslavy 100letí oficiální statistiky v roce 2019.

Účastnické poplatky na konference v tuzemsku byly čerpány ve výši **52,79 tis. Kč**. Poplatky na konference v zahraničí čerpány nebyly. V roce 2020 bylo čerpání o 192,91 tis. Kč nižší z důvodu pandemie COVID-19.

Ostatní nákupy činily **4,01 tis. Kč**. Z položky byly hrazeny zahraniční dálniční známky a jiné silniční poplatky (mýtné). Členské příspěvky spolkům a profesním komorám nebyly v roce 2020 čerpány. Oproti roku 2019 bylo čerpání o 40,43 tis. Kč nižší.

Oproti roku 2019 došlo v roce 2020 v podseskupení 517 ke snížení čerpání o 9 488,98 tis. Kč. Nejvyšší podíl na tomto snížení měla opatření k zamezení šíření pandemie COVID-19 a s tím související omezení pracovních cest, účast na školeních a seminářích a nižší požadavky na opravy a udržování v objektech ČSÚ.

V podseskupení **519 Výdaje související s neinvestičními nákupy** byly výdaje čerpány v celkové výši **730,34 tis. Kč**. Patří sem výdaje spojené s výkonem ústavní funkce, výdaje na věcné dary pro zahraniční a tuzemské návštěvy (knihy, květinové dary, atd.), registrační poplatky do soutěží Zlatý středník 2020, Statistika&My a Fénix content marketing, úhrada zkoušek odborné způsobilosti, zálohy na stravování a na CCS. Na položce Odvody za nezaměstnávání zdravotně postižených nebylo čerpáno, neboť byl splněn povinný podíl zaměstnávání osob se zdravotním postižením kombinací zaměstnávání těchto osob a náhradního plnění formou odběru služeb, zboží či zadaných zakázek

od firem, které zaměstnávají více než 50 % osob se zdravotním postižením. V roce 2020 byla do tohoto podseskupení zařazena nová rozpočtová položka Náhrady zvýšených nákladů spojených s výkonem funkce v zahraničí, na kterou byly z VPS převedeny účelové finanční prostředky ve výši 281,86 tis. Kč na úhradu nákladů spojených s vysláním státního zaměstnance ČSÚ na zahraniční stáž NEPT, která probíhala v říjnu až prosinci 2020. Oproti roku 2019 bylo v tomto podseskupení vyšší čerpání o 292,69 tis. Kč.

V podseskupení **536 Ostatní neinvestiční transfery** bylo čerpáno **1,36 tis. Kč** na platby daní a poplatků. Jedná se o úhradu daně z nemovitosti na KS Plzeň a KS Brno. Oproti roku 2019 bylo čerpáno o 116,74 tis. Kč méně. Důvodem byl přesun nákupu dálničních známek pro služební vozidla do letošního roku z důvodu změny systému prodeje nových elektronických dálničních známek, který byl pro hromadné objednávky spuštěn až od začátku ledna 2021.

V podseskupení **542 Náhrady placené obyvatelstvu** bylo čerpáno **2 422,74 tis. Kč** na náhrady mezd v době nemoci. Finanční prostředky jsou v tomto podseskupení nárokové a skutečné čerpání nelze ovlivnit.

V podseskupení **581 Výdaje na náhrady za nezpůsobenou újmu** bylo čerpáno **137,74 tis. Kč** na odškodnění za pracovní úraz. Tyto ostatní náhrady placené obyvatelstvu jsou nárokové a skutečné čerpání nelze ovlivnit.

Přehled plnění úkolů, na které byly převedeny do kapitoly ČSÚ finanční prostředky, a zvláště sledovaných úkolů

Výkaz Nem-Úr 1-02

Na základě "Smlouvy o zajištění a zpracování údajů pro statistiku dočasné pracovní neschopnosti pro nemoc a úraz", uzavřené mezi ČSÚ, MPSV a ČSSZ v listopadu 2011 provádí ČSÚ pravidelné roční a pololetní zpracování administrativních zdrojů dat z ČSSZ o dočasné pracovní neschopnosti. Zpracovaná a doplněná data jsou poté předávána na MPSV a využívána pro přípravu tematických publikací a dalších výstupů a pro přijímání příslušných opatření v oblasti nemocenského pojištění a pro přípravu koncepce v oblasti bezpečnosti a ochrany zdraví při práci.

Na zajištění úhrady výdajů spojených s pololetním a ročním zpracováním administrativních dat ČSSZ bylo na základě výše uvedené smlouvy v dubnu 2020 převedeno 330 tis. Kč do rozpočtu výdajů ČSÚ z kapitoly MPSV.

Celkem bylo na tento úkol vyčerpáno 314,56 tis. Kč, z toho 311,84 tis. Kč na mzdové výdaje vč. příslušenství a 2,72 tis. Kč na věcné výdaje. Vzhledem k mimořádným opatřením v souvislosti s šířením onemocnění COVID-19 a omezením pracovních cest i společných jednání s osobní účastí nebyly vyčerpány prostředky na tuzemské cestovné.

Koncepce integrace cizinců

V souladu s Usnesením vlády č. 918 ze dne 16. 12. 2019 o Postupu při realizaci aktualizované Koncepce integrace cizinců – Ve vzájemném respektu v roce 2020, byly ČSÚ z MV převedeny finanční prostředky ve výši 250 tis. Kč na aktualizaci publikace Cizinci v České republice a na zajištění a průběžné publikování relevantních statistických údajů týkajících se cizinců na území České republiky. Náklady na publikaci se skládají ze dvou částí. Jednak ze zpracování dat našimi zaměstnanci ze zdrojů ČSÚ a dat ostatních resortů a jednak z nákladů na tisk a distribuci publikace Cizinci v ČR. Z poskytnutých 250 tis. Kč bylo v běžných výdajích vyčerpáno 136,51 tis. Kč, z toho ve mzdových výdajích 72,32 tis. Kč vč. příslušenství a ve věcných výdajích 64,19 tis. Kč. Rozhodující výdajovou položku tvoří tisk a vazby externí, ze které bylo čerpáno 62,19 tis. Kč z narozpočtovaných 175,68 tis. Kč. K úspoře ve výši 113,49 tis. Kč došlo hlavně z důvodu vysoutěžení výhodnější ceny na tisk a vazby publikace při výběrovém řízení.

Evropské výběrové šetření o zdraví (EHIS/EHES 2019)

Na základě „Dohody o poskytnutí plnění a o spolupráci v rámci realizace Evropského výběrového šetření o zdraví, uzavřené v listopadu 2018 mezi ČSÚ, ÚZIS ČR a SZÚ, se ČSÚ spolupodílí na provedení tohoto šetření, které je realizováno na základě Nařízení Evropského parlamentu a Rady ES č. 1338/2008. ČSÚ zajišťuje výběr respondentů šetření, přípravu šetření včetně informačních a propagačních předmětů a přípravu elektronického a papírového dotazníku, proškolení a technické

vybavení tazatelské sítě a zejména sběr dat v terénu. Ve spolupráci se SZÚ zajišťuje sběr a pravidelné předávání kontaktních údajů respondentů pro možnost následného oslovení k vyšetření ve studii EHES. Dále ČSÚ zabezpečí tvorbu výstupní databáze, výpočet vah a předání metadat a participuje na tvorbě povinné dokumentace k šetření.

V roce 2020 bylo z nároků nespotřebovaných výdajů uvolněno 5 755,40 tis. Kč na dokončení terénní fáze sběru dat, na mimořádné odměny za vyšetřenost, na zpracování podrobných údajů o průměrných hrubých mzdách zdravotnických pracovníků z ISPV, na pokrytí nákladů na tisk pro potřeby šetření v domácnostech a v omezené míře na cestovné a pohoštění spojené s prezentací výsledků šetření a závěrečným zhodnocením projektu. Vyčerpáno bylo celkem 2 155,44 tis. Kč, z toho 2 023,50 tis. Kč na mzdové výdaje a 131,94 tis. Kč na věcné výdaje.

Zbývající finanční prostředky v celkové částce 3 599,96 tis. Kč, z toho 3 365,98 tis. Kč na mzdové výdaje a 233,98 tis. Kč na věcné výdaje, nebyly vyčerpány mimo jiné vlivem mimořádných opatření souvisejících s šířením onemocnění COVID-19. O uvolnění těchto nespotřebovaných nároků bude požádáno v roce 2021 na odměny pro tazatele, prezentaci výstupů projektu a zhodnocení realizace projektu.

Výběrové šetření osob se zdravotním postižením (VŠPO 2018)

Realizace Výběrového šetření osob se zdravotním postižením vychází z Usnesení vlády ČR ze dne 25. května 2015 č. 385 o Národním plánu podpory rovných příležitostí pro osoby se zdravotním postižením na období 2015 – 2020. Toto usnesení ukládalo ČSÚ provést ve spolupráci s Ústavem zdravotnických informací a statistiky (ÚZIS ČR) další výběrové šetření o počtu a struktuře osob se zdravotním postižením. V rámci přípravy VŠPO 2018 se zástupci ČSÚ a ÚZIS ČR usnesli na realizaci VŠPO 2018 primárně prostřednictvím výběrového domácnostního šetření.

Údaje o počtu a struktuře osob se zdravotním postižením v ČR celkem, podle věku, pohlaví, oblasti omezení a dalších charakteristik jsou žádány odbornou veřejností jako podklad a argument při formulaci a realizaci politiky na podporu osob se zdravotním omezením.

Pro rok 2020 bylo z nespotřebovaných nároků uvolněno 17,26 tis. Kč určených na další prezentaci výstupů VŠPO 2018 a závěrečné vyhodnocení realizace projektu. S ohledem na mimořádná opatření související s šířením onemocnění COVID-19, omezením pracovních cest i společných jednání s osobní účastí byly tyto prostředky čerpány pouze ve výši 4,73 tis. Kč.

Vzdělávání zaměstnanců (CVTS 6)

Statistické zjišťování vyplývá z nařízení Komise (ES) č. 198/2006 ze dne 3. února 2006 v nejnovějším konsolidovaném znění ze dne 19. 11. 2014, kterým se provádí rámcové nařízení Evropského parlamentu a Rady (ES) č. 1552/2005 o statistikách odborného vzdělávání v podnicích, v platném znění a je tak pro členské země EU povinné.

Výstupy ze šetření jsou určeny a mohou sloužit nejrůznějším cílovým skupinám. Možnosti užití se liší podle zájmů dané cílové skupiny, ať se jedná o politiku na centrální nebo krajské úrovni, o vedení firem, odbory či firmy poskytujícím vzdělávání.

Podle nařízení Komise (ES) má CVTS probíhat s periodicitou jednou za pět let, tedy nejbližší v roce 2021, při čemž referenčním rokem měl být rok 2020.

Vzhledem zasažení všech evropských států pandemií COVID-19 a následnými protiepidemickými opatřeními vnesla většina členských států dotaz na možnost posunutí šetření CVTS o jeden rok. Zkoumání legislativní možnosti posunutí CVTS 6 do roku 2022 v Eurostatu trvalo až do září 2020, kdy bylo Eurostatem rozhodnuto o zachování referenčního roku 2020 a provedení šetření v roce 2021. Pro rok 2020 byly na zakázku CVTS 6 uvolněny finanční prostředky ve výši 40,14 tis. Kč k zajištění přípravy a překladu dotazníku (OOV), které ovšem vzhledem k výše uvedeným skutečnostem nebyly vyčerpány.

Správa státních hmotných rezerv (SSHR)

Na zajištění úhrady nákladů spojených se zajištěním a zpracováním údajů při mimořádném sběru dat v době hrozícího stavu ropné nouze, za stavu ropné nouze a při cvičeních stavů ropné nouze, a to v souladu se zákonem č. 189/1999 Sb., bylo ze Správy státních hmotných rezerv na základě uzavřené smlouvy mezi ČSÚ a SSHR převedeno do rozpočtu ČSÚ 85,40 tis. Kč. Finanční prostředky byly určeny na platy. Vyčerpáno bylo 78,15 tis. Kč.

Integrované šetření v zemědělství 2020

Jedná se o plošné zjišťování, jehož cílem je získat údaje o struktuře a činnosti zemědělských subjektů v rámci strukturálních šetření organizovaných ve všech členských státech EU podle nařízení Evropského parlamentu a Rady (EU) 2018/1091. Zemědělské subjekty byly osloveny přes datové

schránky, poštou a také s pomocí externích tazatelů. Šetření je primárně financováno z grantového projektu; z části bylo částkou 798,70 tis. Kč dofinancováno z běžného rozpočtu ČSÚ.

Zajištění činnosti OTZ při výpadcích terénních zaměstnanců

Prostředky vyčleněné z běžného rozpočtu ČSÚ jsou určeny na přesčasovou práci pro zástup při dlouhodobých výpadcích terénních zaměstnanců. Byly uvolňovány na ty krajské správy, kde při výpadku tazatele (např. z důvodu dlouhodobé nemoci nebo kvůli momentálně neobsazenému služebnímu místu) nelze šetření zajistit jinak než přesčasovou prací ostatních kmenových tazatelů. Ale kromě zástupu na šetření statistiky spotřebitelských cen bylo možné čerpat prostředky i pro zástupy při integrovaném šetření v domácnostech, šetření pro Statistiku rodinných účtů a zemědělskou statistiku. V průběhu roku 2020 bylo z celkem alokovaných 383,64 tis. Kč vyčerpáno bylo 98,09 tis. Kč.

Časové snímky

Cílem časového snímkování bylo ověřit a aktualizovat časové „normy“ na jednotlivá šetření a činnosti prováděné odděleními terénních zjišťování s následným promítnutím výsledků do kapacitního modelu. Jedna část prostředků byla určena na mimořádné odměny tazatelů zapojených do vyplňování záznamových listů s přehledem jejich pracovních činností a druhá část mimořádných odměn byla určena na druhou vlnu snímkování. Jednalo se o přepis údajů z papírových formulářů do elektronické podoby externími pracovníky.

Z částky určené na mzdové výdaje vč. příslušenství bylo uvolněno z nároků nespotřebovaných výdajů celkem 141,77 tis. Kč a vyčerpáno celkem 122,96 tis. Kč.

Statistika rodinných účtů (SRÚ)

Jedná se o detailní šetření výdajů domácností, které slouží pro analýzu struktury výdajů různých typů domácností a jako podklad pro aktualizaci vah spotřebního koše pro indexy spotřebitelských cen. Terénní zjišťování probíhalo u výběru zpravodajských domácností pomocí deníku a zajišťovali ho tazatelé ČSÚ. Z přidělených prostředků ve výši 7 871,09 tis. Kč bylo čerpáno 5 008,03 tis. Kč, z toho na mzdové výdaje včetně příslušenství 4 709,69 tis. Kč a na věcné výdaje 298,34 tis. Kč.

Životní podmínky (EU-SILC)

Statistické šetření zaměřené na sběr dat o příjmech a životních podmínkách domácností. Toto šetření je zabezpečeno tazatelskou sítí ČSÚ v kombinaci se zapojením externích tazatelů. Celkem bylo v běžných výdajích vyčerpáno 4 138,04 tis. Kč, z toho ve mzdových výdajích 3 670,47 tis. Kč včetně příslušenství a ve věcných výdajích 467,57 tis. Kč. S ohledem na restriktivní opatření ke COVID-19, odmítnutím dobrovolného šetření ze strany respondentů a z důvodu nižší vyšetřenosti domácností, nebylo z přiděleného rozpočtu na OOV ve výši 3 470 tis. Kč dočerpáno 558,86 tis. Kč na rozpočtové položce OOV.

Finanční situace domácností (FSD)

Výběrové šetření o finanční situaci domácností je připravováno jako společný projekt ve spolupráci s Českou národní bankou (ČNB). Jedná se o získávání jedinečných údajů, které nelze pro výstupy zjistit jiným způsobem než dotazováním v náhodně vybraných domácnostech. Celkem bylo na věcných výdajích vyčerpáno 37,70 tis. Kč.

Zajištění zpracování úloh P 3-04 a SP 1-12 v 2020

Jedná se o finanční prostředky zakázky v celkové výši 610,42 tis. Kč, které byly využity na zpracování úlohy P 3-04 (čtvrtletní výkaz pro ekonomické subjekty vybraných produkčních odvětví) za čtvrté čtvrtletí 2019 a zpracování prosincových dat úlohy SP 1-12 (měsíční výkaz v obchodě a službách). Zpracování výše uvedených výkazů proběhlo ze strany KS i věcně příslušného odboru (VPO) v nestandardním režimu prostřednictvím přesčasové práce (1 655,5 hodin). Návratnost výkazů byla i díky organizaci práce na straně KS standardní (response 88 %, vážená response 93 %). Veškeré požadované výstupy byly předány v odpovídající kvalitě a včas, i přestože nastala výjimečná situace práce z domova.

§ 614900 Sčítání lidu, domů a bytů 2021 (SLDB 2021)

V roce 2020 probíhaly organizační, legislativní, logistické a zejména odborné činnosti v souvislosti s přípravou SLDB 2021. Byla dokončena územní příprava SLDB 2021 týkající se zejména ověření a zkvalitnění údajů o budovách a přípravy datové základny pro provedení terénní fáze sčítání. Ukončeny byly práce na sčítacích formulářích, jak v elektronické, tak v papírové verzi, i jejich cizojazyčných mutacích. Ve spolupráci s Českou poštou, s. p., jako vládou stanoveným dodavatelem terénních prací, probíhala příprava potřebné infrastruktury pro provedení terénní fáze SLDB. Ve spolupráci se Státní pokladnou Centrem sdílených služeb, s. p. byla vybudována vysoce zabezpečená infrastruktura pro online sčítání a pro informační systém veřejné správy pro konsolidaci a zpracování dat z formulářů a administrativních zdrojů dat. Vybudovány byly tři klíčové a navzájem propojené informační systémy – Censový IS (systém pro bezpečné uložení a zpracování neanonymních dat), IS ONLINE (systém online sčítání pro bezpečný sběr dat od respondentů vyplňujících elektronický sčítací formulář) a IS CMS SLDB (systém pro dohledovou a řídicí činnost během sběru dat sčítání u domácností).

Ve vybraných lokalitách ve všech krajích proběhlo zkušební sčítání, při kterém bylo ověřeno fungování všech procesů a celé podpůrné IT infrastruktury pro provedení terénního šetření a logistickou podporu pohybu a práce sčítacích komisařů ve všech situacích a typech objektů. Při zkušebním sčítání byly dále prověřeny funkcionality informačních systémů sčítání, jejich vzájemná propojenost, vazby na informační systémy třetích stran a jejich připravenost pro reálné sčítání. Byla připravována cílená informační a mediální kampaň, jejímž hlavním cílem bude zejména propagace online sčítání. Bylo započato i s výstavbou kontaktního centra pro zajištění informační podpory veřejnosti.

Realizační práce byly prováděny v souladu se zákonem č. 332/2020 Sb., o sčítání lidu, domů a bytů v roce 2021 a o změně zákona č. 89/1995 Sb., o státní statistické službě, ve znění pozdějších předpisů.

Na financování výdajů souvisejících s konáním SLDB 2021 bylo ve schváleném rozpočtu vyčleněno 350 016,93 tis. Kč. Z kapitoly Všeobecná pokladní správa bylo k 31. 12. 2020 do rozpočtu ČSÚ převedeno celkem 408 623,92 tis. Kč a celkový rozpočet po změnách tak činil 758 640,85 tis. Kč, z toho 626 640,85 tis. Kč bylo určeno na běžné výdaje a 132 000,00 tis. Kč na kapitálové výdaje.

Z nároků z nespotřebovaných výdajů bylo dále uvolněno 252 085,38 tis. Kč, z toho částka 230 771,07 tis. Kč byly prostředky převedené do rozpočtu ČSÚ z kapitoly Všeobecná pokladní správa v roce 2019 a v roce 2019 nevyčerpané. Z nároků z nespotřebovaných výdajů bylo uvolněno 21 311,52 tis. Kč, které byly převedeny z § 6146 00 na pokrytí platů vč. příslušenství a OOV včetně pojištění. Konečný rozpočet byl navýšen o 2,8 tis. Kč z pojistného plnění na úhradu škod způsobených havárií městského vodovodu. **Konečný rozpočet** tak činil celkem **1 010 726,23 tis. Kč**. **Čerpání rozpočtu** bylo ke konci roku 2020 vykázáno ve výši **512 689,63 tis. Kč**, tj. 50,72 % konečného rozpočtu, z toho bylo 438 040,47 tis. Kč čerpáno na běžné výdaje a 74 649,16 tis. Kč na kapitálové výdaje.

v tis. Kč

§ 614900 v tis. Kč	Rozpočet konečný	Čerpání	Rozdíl	% čerpání
	1	2	3=1-2	4=2/1
Platy	128 058,58	104 827,00	23 231,58	81,86
OOV	3 982,66	2 896,46	1 086,20	72,73
Povinné pojistné	44 629,94	36 290,78	8 339,16	81,31
Věcné výdaje	653 889,19	291 929,69	361 959,50	44,65
FKSP	2 561,17	2 096,54	464,63	81,86
Celkem běžné výdaje	833 121,54	438 040,47	395 081,06	52,58
Kapitálové výdaje	177 604,70	74 649,16	102 955,54	42,03
Výdaje celkem	1 010 726,23	512 689,63	498 036,60	50,72

Čerpání finančních prostředků na **běžné výdaje** činilo **438 040,47 tis. Kč**. Nejvyšší objem prostředků v celkové výši 281 673,86 tis. Kč byl čerpán v podseskupení Nákup služeb, největší podíl na tomto

čerpání měla pak úhrada výdajů České pošty, s. p. ve výši 211 260,24 tis. Kč a úhrada výdajů Státní pokladny Centra sdílených služeb, s. p. ve výši 21 285,88 tis. Kč. Dále bylo čerpáno 5 907,17 tis. Kč na služby pro propagaci, 5 903,45 tis. Kč na služby serverů a aplikací, 1 139,90 tis. Kč na služby elektronických komunikací a 334,68 tis. Kč na pronájem SW a virtuální ústřednu. Čerpání finančních prostředků na **mzdové výdaje** činilo 146 110,78 tis. Kč. Na nákupy materiálu bylo čerpáno 5 141,71 tis. Kč, z toho 2 044,00 tis. Kč činily výdaje na položce DHDM pro ICT a 1 040,00 tis. Kč výdaje za materiál pro propagaci. Na ostatní nákupy bylo vydáno celkem 2 699,99 tis. Kč, z toho nejvyšší objem prostředků ve výši 2 066,23 tis. Kč byl čerpán na nákup neinvestičního software pro ICT, dále bylo čerpáno 423,42 tis. Kč na tuzemské cestovné. Nákupy energií byly realizovány v hodnotě 1 552,96 tis. Kč, náhrady mezd v době nemoci činily 526,49 tis. Kč.

Na **kapitálové výdaje** bylo vyčerpáno **74 649,16 tis. Kč**. Z investičních prostředků byly pořízeny zejména licence Oracle ve výši 33 544,38 tis. Kč, první části vysoutěžených cen tří informačních systémů v celkové hodnotě 13 452,87 tis. Kč, aplikace pro podporu územní přípravy ve výši 3 310,08 tis. Kč a vytvoření webu scitani.cz spolu se zajištěním hromadné korespondence pro SLDB v rámci RSIS ve výši 1 019,43 tis. Kč.

Nevyčerpané prostředky budou využity k plnění úkolů projektu SLDB 2021 v dalším období.

§ 622300 Mezinárodní spolupráce

Z rozpočtové položky členské příspěvky mezinárodním nevládním organizacím bylo čerpáno celkem **31,98 tis. Kč**; 27,12 tis. Kč, v International Association for Official Statistics (IAOS) bylo čerpáno 1,36 tis. Kč, v International Input-Output Association (IIOA) bylo čerpáno 2,50 tis. Kč a v International Association for Research in Income and Wealth (IARIW) bylo čerpáno 1,00 tis. Kč. Tato účast v mezinárodních organizacích přispívá ke zvýšení prestiže českých odborníků.

2.2. Kapitálové výdaje

Veškeré kapitálové výdaje ČSÚ byly v roce 2020 realizovány v rámci programového financování reprodukce majetku ČSÚ vedeného v Informačním systému programového financování EDS/SMVS v programu **04501 Rozvoj a obnova materiálně technické základny ČSÚ od roku 2018**, jehož realizace byla Ministerstvem financí schválena od 1. 1. 2018.

Program **04501 Rozvoj a obnova materiálně technické základny ČSÚ od roku 2018** byl vypracován v souladu s právními předpisy, zejména zákonem č. 218/2000 Sb., o rozpočtových pravidlech, ve znění pozdějších předpisů a vyhláškou č. 560/2006 Sb., o účasti státního rozpočtu na financování programů reprodukce majetku, ve znění pozdějších předpisů.

V programu **04501 Rozvoj a obnova materiálně technické základny ČSÚ od roku 2018** byly realizovány výdaje ve dvou podprogramech:
podprogram 045011 – Pořízení, obnova a provozování ICT ČSÚ
podprogram 045012 – Pořízení a obnova majetku ve správě ČSÚ

Podprogram – Pořízení, obnova a provozování ICT ČSÚ

Účelem tohoto podprogramu je zabezpečení úkolů ČSÚ, jehož cíle jsou dané zákonem č. 89/1995 Sb., o státní statistické službě, ve znění pozdějších předpisů, ze kterého vyplývá zejména získávání údajů, vytváření statistických informací o sociálním, ekonomickém a ekologickém vývoji ČR, dále poskytování statistických informací a jejich včasné zveřejňování.

Jedná se především o vytvoření nezbytných technických podmínek pro práci úřadu jak v ústředí, tak v jednotlivých regionech a dosažení standardních evropských podmínek efektivního a bezpečného přenosu velkých objemů informací ve vazbách k dalším státním orgánům, institucím a veřejnosti. Investiční a neinvestiční prostředky byly hospodárně využity k pořízení, obnově a provozování výpočetních systémů ČSÚ.

Cílem podprogramu je zajistit efektivní výkon všech procesů v oblasti zpracování dat se současnou optimalizací jejich sběru, zpracování a tvorby statistických informací. Tím dochází k efektivnímu propojení všech informačních systémů státu. Cílem části podprogramu je rovněž realizace projektu SLDB, a to pro účely zjišťování skutečnosti v oblasti vývoje obyvatelstva, jeho struktury a podmínek života, zejména bydlení ve vzájemných souvislostech a celostátním pohledu i v nejmenším územním detailu. Ke splnění cílů podprogramu byla budována technologická infrastruktura tvořena kromě jiného centrální výpočetní technikou a souborem bezpečnostních technologií.

Podprogram – Pořízení a obnova majetku ve správě ČSÚ

Účelem tohoto podprogramu je zajištění pracovního prostředí a podmínek pro plnění úkolů ČSÚ. Objekty, u kterých má ČSÚ příslušnost hospodařit s majetkem státu, bylo nezbytné udržovat, opravovat, postupně rekonstruovat a modernizovat tak, aby vyhovovaly současným trendům, požadavkům na bezpečnost, předpisům a požadavkům kladeným na moderní úřad státní správy. Účelem tohoto podprogramu bylo zajištění odpovídajícího pracovního prostředí jak v ústředí ČSÚ, tak v regionech, zejména zajištění kulturnosti, hygieny a bezpečnosti pracovního prostředí. Dále proběhla modernizace vytápění budov, vzduchotechniky a požárních systémů EPS.

V roce 2020 byly zahájeny přípravné práce v souvislosti s projekty zaměřenými na snížení energetické účinnosti administrativní budovy ČSÚ v Praze a administrativní budovy Krajské správy ČSÚ v Brně. Cílem projektů je zajistit snížení energetické náročnosti budov. Na financování se budou podílet mimo prostředků státního rozpočtu i prostředky z EU a prostředky z programu Nová zelená úsporám (NZÚ).

Obnova osobních vozidel byla vyvolána potřebou přípravy a realizace projektu SLDB 2021.

Přehled rozpočtu a čerpání kapitálových výdajů je blíže specifikován v části 4. „Výdaje státního rozpočtu na financování programu reprodukce majetku sledovaného v Informačním systému programového financování EDS/SMVS“ Závěrečného účtu Českého statistického úřadu.

3. Výdaje na platy zaměstnanců a ostatní platby za provedenou práci, limity počtu zaměstnanců

(ve všech paragrafech – 611400, 611500, 614600, 614900, 622300)

Schválený rozpočet prostředků na platy zaměstnanců a ostatní platby za provedenou práci ve výši 751 154,53 tis. Kč byl rozpočtovými opatřeními Ministerstva financí ČR během roku 2020 zvýšen na 788 655,10 tis. Kč. Celkové čerpání bylo ve výši 819 607,39 tis. Kč. V této částce je obsaženo čerpání prostředků na platy zaměstnanců a ostatní platby za provedenou práci, včetně čerpání mimorozpočtových prostředků, tj. rezervního fondu, nároků z nespotřebovaných výdajů a prostředků připsaných na příjmový účet ČSÚ.

Zapojením mimorozpočtových zdrojů v celkové výši 110 803,78 tis. Kč byly k dispozici prostředky na platy zaměstnanců a ostatní platby za provedenou práci celkem ve výši 899 458,88 tis. Kč.

Porovnání skutečnosti s čerpáním celkového rozpočtu ve všech paragrafech v oblasti platů zaměstnanců a ostatních plateb za provedenou práci za rok 2020 ve srovnání s rokem 2019 je následující:

Název v tis. Kč	Schválený rozpočet	Rozpočet po změnách	Rozpočet konečný	Skutečnost	Plnění	Skutečnost	Srovnání 20/19
	k 31.12. 2020	k 31.12. 2020	k 31.12. 2020	k 31.12. 2020	v %	k 31.12. 2019	v %
	1	2	3	4	5=4/2	6	7=4/6
platy zaměstnanců v pracovním poměru vyjma zaměstnanců na služebních místech	126 247,33	129 418,12	138 465,07	124 254,35	96,01	73 663,27	168,68
z toho: státní správa	126 247,33	129 418,12	138 465,07	124 254,35	96,01	73 663,27	168,68
platy zaměstnanců na služebních místech dle zákona o státní službě	615 051,36	640 320,67	690 990,27	641 387,94	100,17	610 736,70	105,02
z toho: státní správa	615 051,36	640 320,67	690 990,27	641 387,94	100,17	610 736,70	105,02
platy zaměstnanců odvozených od platů ústavních činitelů	2 522,40	2 522,40	2 522,40	2 522,40	100,00	2 284,28	110,42
z toho: státní správa	2 522,40	2 522,40	2 522,40	2 522,40	100,00	2 284,28	110,42
ostatní osobní výdaje	7 333,44	16 393,91	50 203,68	34 183,24	208,51	29 848,58	114,52
z toho: státní správa	7 333,44	16 393,91	50 203,68	34 183,24	208,51	29 848,58	114,52
odstupné	0,00	0,00	4 324,72	4 324,72		0,00	
z toho: státní správa	0,00	0,00	4 324,72	4 324,72		0,00	
odbytné	0,00	0,00	12 952,74	12 934,74		447,06	
z toho: státní správa	0,00	0,00	12 952,74	12 934,74		447,06	
platy zaměstnanců a ostatní platby za provedenou práci	751 154,53	788 655,10	899 458,88	819 607,39	103,92	716 979,89	114,31
z toho: státní správa	751 154,53	788 655,10	899 458,88	819 607,39	103,92	716 979,89	114,31
počet zaměstnanců celkem	1 572,00	1 576,00	1 576,00	1 527,01	96,89	1 402,69	108,86
z toho: státní správa	1 572,00	1 576,00	1 576,00	1 527,01	96,89	1 402,69	108,86
průměrný měsíční plat v Kč	39 431	40 834	43 992	41 921	102,66	40 796	102,76
z toho: státní správa	39 431	40 834	43 992	41 921	102,66	40 796	102,76

Zaměstnanci

Pro rok 2020 byl dán nepřekročitelný limit pro počet zaměstnanců ve výši 1572,00 včetně zaměstnanců na Sčítání lidu, domů a bytů 2021, který se zvýšil ode dne 1. 5. 2020 na 1574,00 zaměstnanců a ode dne 1. 6. 2020 na 1576,00 zaměstnanců. Ke změně limitu počtu zaměstnanců došlo v důsledku změn systemizace služebních a pracovních míst v ČSÚ. Za rok 2020 činil průměrný přepočtený počet 1527,01 zaměstnanců. V průběhu roku 2020 nastoupilo do ČSÚ celkem 228 nových zaměstnanců/státních zaměstnanců včetně zaměstnanců na Sčítání lidu, domů a bytů 2021. Ke skončení pracovního či služebního poměru došlo u 121 zaměstnanců, včetně zaměstnanců na Sčítání lidu, domů a bytů 2021, a to ve 15 případech dohodou, v 6 případech výpovědí ze strany zaměstnance, v 9 případech uplynutím doby určité, ve 26 případech na žádost státního zaměstnance podle § 73 zákona č. 234/2014 Sb., o státní službě, ve znění pozdějších předpisů (dále též „ZSS“), v 12 případech ve zkušební době ze strany zaměstnance, v 9 případech ve zkušební době ze strany zaměstnavatele a v 8 případech výpovědí ze strany zaměstnavatele z důvodu nadbytečnosti zaměstnance podle § 52 písm. c zákona č. 262/2006 Sb., Zákoník práce, ve znění pozdějších předpisů. Se 33 zaměstnanci byl skončen služební poměr z organizačních důvodů dle § 72 odst. 1 písm. d) ZSS. Do jiného služebního úřadu byl uvolněn 1 státní zaměstnanec. Se 2 zaměstnanci byl ukončen služební poměr dle § 74 odst. 1 písm. g) ZSS z důvodu nevykonání úřednické zkoušky. Skončení pracovního či služebního poměru z důvodu odchodu do důchodu nastalo u 51 zaměstnanců.

3.1. Platy zaměstnanců a ostatní platby za provedenou práci

K 1. 1. 2020 na platy a OOV pro ČSÚ činil schválený rozpočet MF bez prostředků na volby a technické asistence 751 154,53 tis. Kč

Platy zaměstnanců celkem 743 821,09 tis. Kč

z toho:

Platy zaměstnanců v pracovním poměru vyjma zaměstnanců na SM (5011): 126 247,33 tis. Kč

platy zaměstnanců v pracovním poměru vyjma zaměstnanců na SM 64 731,32 tis. Kč

platy zaměstnanců v prac. poměru vyjma zam. na SM - SLDB 2021 60 500,00 tis. Kč

spolufinancování OPZ 86,95 tis. Kč

předfinancování KP 57,65 tis. Kč

předfinancování OPZ 871,41 tis. Kč

Platy zaměstnanců na SM dle ZSS (5013): 615 051,36 tis. Kč

platy zaměstnanců na SM 553 441,48 tis. Kč

SILC 2020– zakázka č. 622006 535,00 tis. Kč

Statistika RÚ – zakázka č. 201601 250,00 tis. Kč

HFCS - zakázka č. 201803 100,00 tis. Kč

IŠD - zakázka č. 201903 200,00 tis. Kč

ENERGO 2021 - zakázka č. 202101 440,00 tis. Kč

platy zaměstnanců na SM - SLDB 2021 52 116,00 tis. Kč

spolufinancování KP 3 919,54 tis. Kč

spolufinancování OPZ 378,00 tis. Kč

předfinancování KP 3 548,07 tis. Kč

předfinancování OPZ 123,27 tis. Kč

Platy zaměstnanců v PP odvozené od platů ÚČ (5014): 2 522,40 tis. Kč

platy zaměstnanců v PP odvozené od platů ÚČ (5014) 2 522,40 tis. Kč

Ostatní platby za provedenou práci 7 333,44 tis. Kč

z toho:

OOV SLDB 2021 3 800,00 tis. Kč

předfinancování KP 2 956,58 tis. Kč

předfinancování OPZ 576,86 tis. Kč

V průběhu roku 2020 byly provedeny MF ČR úpravy rozpočtu. Celkový rozpočet mzdových prostředků byl navýšen celkem o 37 500,58 tis. Kč, z toho platy o 28 440,11 tis. Kč.

v tis. Kč	Platy	OOV	Odstupné	Odbytné	MP celkem
Rozpočet schválený	743 821,09	7 333,44	0,00	0,00	751 154,53
Rozpočtová opatření	28 440,11	9 060,47	0,00	0,00	37 500,58
Rozpočet po změnách	772 261,20	16 393,91	0,00	0,00	788 655,11
Mimorozpočtové zdroje	59 716,55	33 809,77	4 324,72	12 952,74	110 803,78
Rozpočet konečný	831 977,75	50 203,68	4 324,72	12 952,74	899 458,89

Čerpání mzdových prostředků

Čerpání mzdových prostředků probíhalo v souladu s nařízením vlády č. 341/2017 Sb., o platových poměrech zaměstnanců ve veřejných službách a správě, ve znění pozdějších předpisů, nařízením vlády č. 304/2014 Sb., o platových poměrech státních zaměstnanců, ve znění pozdějších předpisů, zákonem č. 262/2006 Sb., zákoník práce, ve znění pozdějších předpisů, zákonem č. 234/2014 Sb., o státní službě, ve znění pozdějších předpisů, a bylo následující:

Vyplicené prostředky na platy a ostatní platby byly v roce 2020 celkem	819 607,39 tis. Kč
z toho:	
Platy zaměstnanců celkem	768 164,69 tis. Kč
Platy zaměstnanců v pracovním poměru vyjma zaměstnanců na SM (5011):	124 254,35 tis. Kč
platy zaměstnanců v pracovním poměru vyjma zaměstnanců na SM	64 482,62 tis. Kč
platy zaměstnanců v prac. poměru vyjma zam. na SM - SLDB 2021	46 804,52 tis. Kč
Výkaz Nem-Úr 1-02 – zakázka č. 200909	6,00 tis. Kč
Nové volby do zastupitelstev obcí	290,00 tis. Kč
Volby do zastupitelstev krajů	1 950,00 tis. Kč
Volby do Senátu Parlamentu ČR	730,00 tis. Kč
spolufinancování OPZ	229,47 tis. Kč
spolufinancování OPZ - režijní náklady	3,02 tis. Kč
předfinancování OPZ	689,14 tis. Kč
předfinancování KP – režijní náklady	44,68 tis. Kč
předfinancování OPZ – režijní náklady	12,76 tis. Kč
platy zaměstnanců v pracovním poměru vyjma zaměstnanců na SM z NNV	6 098,15 tis. Kč
platy zam. v prac. poměru vyjma zam. na SM - SLDB 2021 z NNV	2 843,70 tis. Kč
předfinancování KP – režijní náklady – z NNV	70,29 tis. Kč
Platy zaměstnanců na SM dle ZSS (5013):	641 387,94 tis. Kč
platy zaměstnanců na SM	520 728,80 tis. Kč
platy zaměstnanců na SM - stáže v institucích EU	100,77 tis. Kč
platy zaměstnanců na SM - SLBD 2021	45 649,72 tis. Kč
SILC 2020 – zakázka č. 622006	535,00 tis. Kč
Statistika RÚ – zakázka č. 201601	4,19 tis. Kč
„Cizinci v ČR“ – zakázka č. 200910	40,00 tis. Kč
Výkaz Nem-Úr 1-02 – zakázka č. 200909	223,63 tis. Kč
Výkaz P3-04 a SP 1-12 – zakázka č. 200905	394,15 tis. Kč
SSHR – zakázka č. 202002	57,55 tis. Kč
Zajištění činností OTZ – zakázka č. 201902	60,27 tis. Kč
Nové volby do zastupitelstev obcí	1 378,00 tis. Kč
Volby do zastupitelstev krajů	17 289,00 tis. Kč
Volby do Senátu Parlamentu ČR	6 026,00 tis. Kč
spolufinancování KP	2 805,19 tis. Kč
spolufinancování OPZ	5,99 tis. Kč
předfinancování KP	2 882,04 tis. Kč
předfinancování OPZ	25,29 tis. Kč
předfinancování KP – režijní náklady	136,48 tis. Kč

platy zaměstnanců na SM z NNV	28 993,55 tis. Kč
VŠ o zdraví z NNV – zakázka č. 201901	1 490,06 tis. Kč
tazatelé cenové statistiky – zakázka č. 201902	37,83 tis. Kč
časové snímky – zakázka č. 201904	52,00 tis. Kč
Nové volby do zastupitelstev obcí	86,50 tis. Kč
platy zaměstnanců na SM- SLDB 2021 z NNV	9 529,06 tis. Kč
spolufinancování KP – z NNV	302,88 tis. Kč
předfinancování KP – z NNV	1 625,94 tis. Kč
předfinancování KP – režijní náklady – z NNV	242,28 tis. Kč
prostředky došlé v rámci EU – 29	190,15 tis. Kč
prostředky došlé v rámci EU – rezervní fond – 39	495,62 tis. Kč

Platy zaměstnanců v PP odvozené od platů ÚČ (5014)	2 522,40 tis. Kč
platy zaměstnanců v PP odvozené od platů ÚČ (5014)	2 522,40 tis. Kč

Ostatní platby za provedenou práci

Uzavírání dohod konaných mimo pracovní poměr i jejich čerpání bylo v souladu s ustanoveními Zákoníku práce a je specifikováno v následujícím přehledu:

Prostředky OOV	34 183,24 tis. Kč
z toho:	
SLDB 2021	2 896,46 tis. Kč
„Cizinci v ČR“ – zakázka č. 200910	18,00 tis. Kč
OOV běžné z NNV – příkazci	11 798,44 tis. Kč
školení zaměstnanců z NNV	141,00 tis. Kč
SILC 2020 z NNV – zakázka č. 622006	2 911,14 tis. Kč
Statistika RÚ z NNV – zakázka č. 201601	4 634,70 tis. Kč
IŠ zemědělství z NNV – zakázka č. 202003	798,70 tis. Kč
časové snímky z NNV – zakázka č. 201904	52,35 tis. Kč
Volby do zastupitelstev krajů	4 623,03 tis. Kč
Volby do Senátu Parlamentu ČR	2 507,02 tis. Kč
spolufinancování OPZ	200,05 tis. Kč
předfinancování KP	2 324,81 tis. Kč
předfinancování OPZ	856,43 tis. Kč
spolufinancování KP – z NNV	100,00 tis. Kč
spolufinancování OPZ– z NNV	22,96 tis. Kč
rezervní fond - zakázka č. 131901	298,15 tis. Kč
Odstupné a odbytné	17 259,46 tis. Kč
odstupné (5024) z NNV	4 324,72 tis. Kč
odbytné (5025) z NNV	12 934,74 tis. Kč

Odměny

Za příplatky za přesčasovou práci bylo v roce 2019 vyplaceno 1 505,56 tis. Kč, a to převážně za práce na volbách, SILC 2019 a projektech/grantech KP 2014+.

Mimořádné úsilí a příkladná osobní aktivita byla oceňována v souladu s ustanovením § 134 Zákoníku práce a § 150 služebního zákona vyplacením mimořádných odměn ve výši 84 858,67 tis. Kč v rámci celého úřadu za práce mimořádné, složité, zvláště náročné nebo za úkoly, které byly splněny ve vysoké kvalitě.

Mzdové prostředky byly z tohoto účelu vyplaceny takto:

• z běžného rozpočtu úřadu – zaměstnanci v pracovním poměru <i>vyjma</i> zaměstnanců na SM (5011)	413,10 tis. Kč
• z běžného rozpočtu úřadu – zaměstnanci na SM (5013)	13 276,65 tis. Kč
• z ostatních zdrojů (5011) zakázka č. 200909	6,00 tis. Kč
• z ostatních zdrojů (5013) zakázka č. 200909	121,91 tis. Kč
• z ostatních zdrojů (5013) zakázka č. 622006	185,71 tis. Kč
• z ostatních zdrojů (5013) zakázka č. 200910	40,00 tis. Kč
• z rozpočtu – zaměstnanci v PP <i>vyjma zam. na SM</i> (5011) z NNV	3 999,25 tis. Kč
• z rozpočtu – zaměstnanci na SM (5013) z NNV	28 993,55 tis. Kč
• z rozpočtu SLDB 2021 – zaměstnanci v PP <i>vyjma zam. na SM</i> (5011)	2 508,80 tis. Kč
• z rozpočtu SLDB 2021 – zaměstnanci na SM (5013)	1 770,80 tis. Kč
• z rozpočtu SLDB 2021 – zaměstnanci v PP <i>vyjma zam. na SM</i> (5011) z NNV	2 834,70 tis. Kč
• z rozpočtu SLDB 2021 – zaměstnanci na SM (5013) z NNV	9 529,06 tis. Kč
• z rozpočtu voleb – zaměstnanci v prac. poměru <i>vyjma zam. na SM</i> (5011)	1 941,74 tis. Kč
• z rozpočtu voleb – zaměstnanci na SM (5013)	17 196,47 tis. Kč
• z rozpočtu spolufinancování 11(5011)	0,35 tis. Kč
• z rozpočtu předfinancování 12 (5011)	5,99 tis. Kč
• z rozpočtu předfinancování 12 (5013)	1,49 tis. Kč
• z rozpočtu spolufinancování 13 (5011)	25,29 tis. Kč
• z ostatních mimorozpočtových zdrojů – z NAR (5013) zakázka č. 201901	1 469,63 tis. Kč
• z ostatních mimorozpočtových zdrojů – z NAR (5013) zakázka č. 201904	52,00 tis. Kč
• z ostatních mimorozpočtových zdrojů – TA – zaměstnanci na SM (5013)	477,18 tis. Kč

Pojistné a FKSP

Povinné pojistné na sociální zabezpečení, povinné pojistné na veřejné zdravotní pojištění a FKSP bylo čerpáno v souladu se zákonnými předpisy stanovenými pro jednotlivé druhy pracovních vztahů.

3.2. Vzdělávání

Vzdělávání zaměstnanců v roce 2019 probíhalo v souladu s Rámcovými pravidly vzdělávání zaměstnanců ve správních úřadech (usnesení vlády ČR č. 865 ze dne 26. 10. 2015), Rámcovými pravidly vzdělávání zaměstnanců ve správních úřadech (usnesení vlády ČR č. 899 ze dne 07. 09. 2020), Rámcovými pravidly vzdělávání státních zaměstnanců ve služebních úřadech (služební předpis náměstka ministerstva vnitra pro státní službu č. 4/2019 ze dne 05. 11. 2019), služebním předpisem č. 2/2018, kterým jsou stanoveny podrobnosti vzdělávání státních zaměstnanců v ČSÚ a na základě analýzy vzdělávacích potřeb, která proběhla na konci roku 2019. Operativně byly do plánu doplňovány nově vzniklé požadavky v souvislosti se změnou legislativy a jiné aktuální požadavky vedoucích zaměstnanců/představených. Kurzy byly rovněž realizovány na základě stanovených individuálních cílů pro osobnostní rozvoj z hodnocení zaměstnanců.

V důsledku nepříznivé epidemické situace probíhalo vzdělávání zaměstnanců v omezené míře. Do Plánu vzdělávání byly operativně doplňovány nově vzniklé požadavky vedoucích zaměstnanců/představených. Řada plánovaných vzdělávacích akcí musela být pozastavena a přesunuta do roku 2021 nebo úplně zrušena.

V průběhu roku 2020 bylo zrealizováno 209 vzdělávacích akcí (včetně akcí spojených s úřednickou zkouškou a jazykového auditu), kterých se zúčastnilo 1617 posluchačů, z toho 8 cizích účastníků, a bylo na ně vynaloženo 1 630,55 tis. Kč včetně cestovného. Z toho 54 kurzů/běhů lektorovali přímo zaměstnanci ČSÚ a zúčastnilo se jich 576 zaměstnanců ČSÚ a 3 cizí účastníci.

K nejvíce navštěvovaným vzdělávacím aktivitám patřily tradičně kurzy a semináře zaměřené na statistiku, informační technologie a jazykové vzdělávání. Statistické kurzy a semináře byly lektorovány zaměstnanci ČSÚ. Jednalo se např. o semináře na aplikaci eDomSet, SMS – CENTRAL, Metodická školení pro tazatele, granty a zpracovatelé SRÚ, školení SILC, VŠIT a instruktáž IŠD.

V roce 2020 bylo v učebnách ČSÚ odškoleny 7 kurzů/běhů výpočetní techniky (MS Word, MS Excel, Bezpečné používání výpočetní techniky, Úvod do R (výpočtové prostředí pro statistické analýzy, programový kód pro zpracování dat) a základních statistických funkcí a Základy programování a vizualizace dat). Pro zaměstnance, kteří pracovali z domova, jsme připravili e-learningová školení (dva běhy školení na Windows 10 - rozdílové školení a jeden běh školení na MS Office 2016). Mezi odborné IT kurzy školené externími firmami patřily např. Teorie TCP/IP – nezbytné minimum správce a příprava na Network+, SSL/TLS, PREZI I a PREZI II či Licenční podmínky produktu společnosti Microsoft.

Jazyková výuka se konala celkem ve 14 jazykových kurzech angličtiny (na úrovni A2, B1, B2 a C1), 1 kurzu francouzštiny (B1-B2) a 1 kurzu německého jazyka pro mírně pokročilé. Během prázdnin se pro zaměstnance ČSÚ uskutečnily čtyři běhy letní jazykové výuky na úrovni B1, B2 a C1. Jazykové kurzy byly objednávány u jazykových škol, anebo byly vedeny externími lektory. Mimo ústředí proběhla jazyková výuka v 7 krajských správách (v Ostravě, Hradci Králové, Ústí nad Labem, Olomouci, Zlíně, Brně a Plzni) s celkovým počtem 32 zaměstnanců.

Ve spolupráci s VŠE proběhlo 4. až 6. soustředění 28. běhu Specializovaného statistického studia, kterých se zúčastnilo 10 našich zaměstnanců a 3 externí posluchači. Šesté soustředění se kvůli epidemiologickým opatřením uskutečnilo online

Plánované zahraniční kurzy a konference se uskutečnily v online formě a zúčastnilo se jich 12 našich zaměstnanců. Jednalo se například o konferenci Virtual IBUC 2020 Blaise Conference či Advanced Course on Quality Reporting. Jeden zaměstnanec byl vyslán na studijní stáž do Eurostatu.

4. Výdaje státního rozpočtu na financování programu reprodukce majetku sledovaného v Informačním systému programového financování EDS/SMVS

Rozpočet výdajů kapitoly 345 ČSÚ na financování programu reprodukce majetku sledovaných v rámci Informačního systému programového financování EDS/SMVS na rok 2020 byl **schválen** ve výši **153 592,31 tis. Kč, upraven** rozpočtovými opatřeními na **240 320,72 tis. Kč** a mimorozpočtovými opatřeními na konečný rozpočet ve výši **427 926,87 tis. Kč**, který byl čerpán ve výši **210 823,96 tis. Kč**.

Z rozpočtových zdrojů byly hrazeny výdaje ve výši 100 786,07 tis. Kč, z uvolněných nároků z nespotřebovaných výdajů (dále NAR) ve výši 108 989,13 tis. Kč a převodem z účtu FKSP bylo uhrazeno 1 048,76 tis. Kč. Na vyšší čerpání nároků roku 2020 ve srovnání s rokem 2019 o 101 672,54 tis. Kč měla vliv především realizace modernizace datového centra pro účely ČSÚ, SLDB a voleb a čerpání nároků z nespotřebovaných výdajů na provoz Základního registru osob ROS v souladu se smlouvou o poskytování služeb správy a rozvoje registru osob 156-2018-S uzavřenou se společností Adastra s. r. o.

	Rozpočet 2020			Skutečnost 2020	Plnění v % sl. 4:2	Skutečnost 2019	Srovnání v % sl. 4:6
	schválený	po změnách	konečný				
	1	2	3	4	5	6	7
Výdaje SMVS celkem	153 592,31	240 320,72	427 926,87	210 823,96	87,73	134 568,56	156,67
Z toho : rozpočet	153 592,31	240 320,72	240 320,72	100 786,07	41,94	124 664,49	80,85
NAR			186 557,39	108 989,13		7 316,59	1 489,62
převod z FKSP			1 048,76	1 048,76		2 587,48	40,53
Z toho : Kapitálové výdaje	108 373,06	198 126,53	378 565,34	165 224,88	83,39	86 720,45	190,53
Z toho : rozpočet	108 373,06	198 126,53	198 126,53	62 354,33	31,47	76 816,38	81,17
NAR			179 390,05	101 821,79		7 316,59	1 391,66
převod z FKSP			1 048,76	1 048,76		2 587,48	40,53
Běžné výdaje	45 219,25	42 194,19	49 361,53	45 599,08	108,07	47 848,11	95,30
Z toho : rozpočet	45 219,25	42 194,19	42 194,19	38 431,74	91,08	47 848,11	80,32
NAR			7 167,34	7 167,34		0,00	

Veškeré výdaje EDS/SMVS byly v roce 2020 realizovány v programu 04501 Rozvoj a obnova materiálně technické základny ČSÚ od roku 2018.

Program **04501 Rozvoj a obnova materiálně technické základny ČSÚ od roku 2018** byl vypracován v souladu s právními předpisy, zejména s rozpočtovými pravidly a vyhláškou č. 560/2006 Sb., o účasti státního rozpočtu na financování programů reprodukce majetku, ve znění pozdějších předpisů. Účast státního rozpočtu byla stanovena Ministerstvem financí v maximální celkové výši 208 200 125 Kč. V návaznosti na aktualizaci programu ke konci roku 2018 Ministerstvo financí schválilo navýšení výdajů na financování programu o 252 911 656 Kč, a to na celkovou maximální částku 461 111 781 Kč. Další navýšení ve výši 433 157 910,60 Kč, a to na celkovou maximální částku 894 269 691,60 Kč proběhlo na konci roku 2020. Zároveň MF prodloužilo termín pro realizaci programu do 31. 12. 2024. Financování programu bylo realizováno v rámci zákonem stanovených limitů výdajů státního rozpočtu na příslušný rok pro kapitolu 345 –ČSÚ.

Hlavním úkolem programu je zabezpečení plynulého chodu základních informačních systémů ČSÚ v době rostoucích kybernetických hrozeb, zvyšujících se požadavků veřejnosti a současně měnících se legislativních požadavků zejména ve vztahu k EU. Dále probíhá nezbytná obměna či modernizace HW vybavení vzhledem k životnosti a výkonnosti těchto zařízení. Část programu je zaměřena na zvýšení ochrany majetku ČSÚ a vybavení novou technikou. Nedílnou součástí programu je i průběžná obnova majetku a služebních vozidel.

Program 04501 je rozdělen do dvou podprogramů, a to 045011 „Pořízení, obnova a provozování ICT v ČSÚ“, který řeší základní požadavky na informační technologie včetně HW (ve výši 603 616 879,70 Kč) a 045012 „Pořízení a obnova majetku ve správě ČSÚ“, který zabezpečuje obnovu a modernizaci ostatního hmotného dlouhodobého majetku ČSÚ (ve výši 290 652 811,90 Kč).

V rámci podprogramu 045012 byly v roce 2020 zahájeny práce v souvislosti s projekty zaměřenými na snížení energetické účinnosti administrativní budovy ústředí ČSÚ v Praze a administrativní budovy Krajské správy ČSÚ v Brně.

Jedná se o investiční akce 045V012000068 Energeticky úsporný projekt renovace administrativní budovy Krajské správy ČSÚ v Brně a 045V012000070 Energeticky úsporný projekt renovace administrativní budovy ústředí ČSÚ v Praze. V průběhu realizace uvedených akcí dojde k provedení souboru energeticky úsporných opatření (ve verzi pro státní správu), díky kterým se sníží energetická náročnost staveb. Tato opatření proběhnou za použití dotací z prostředků EU a Nová zelená úsporám (NZÚ).

V programovém financování byly pro rok 2020 zahrnuty:

- projekt zabezpečující zajištění provozu projektu „205 - Základní registr osob – ROS“, který je evidován v EDS/SMVS v rámci akce 045V011000033 „Základní registr osob ROS Provoz a správa registru – od roku 2020“,
- projekt zabezpečující udržitelnost projektu „Úprava existující soustavy statistických registrů

- v návaznosti na vytvoření základních registrů VS“, který je evidován v EDS/SMVS v rámci akce 045V011000005 „Úprava existující soustavy statistických registrů v návaznosti na vytvoření základních registrů VS – PROVOZ – od roku 2018“,
- kapitálové výdaje § 6114 00 Volby do Parlamentu ČR, které byly evidovány v EDS/SMVS jako akce 045V011000054 „Instruktační videopořady pro odborná školení k volbám“, 045V011000055 „Rozvoj programové základny aplikačního vybavení pro volby IX. etapa“ a akce 045V011000074 „Komunikační a mobilní technologické vybavení pro zajištění zpracování voleb“.
 - kapitálové výdaje § 6115 00 Volby do zastupitelstev územních samosprávných celků, které byly evidovány v EDS/SMVS jako akce 045V011000017 „Modernizace datového centra pro VOLBY“, 045V011000053 „Pořízení dieselagregátu“, „045V011000054 „Instruktační videopořady pro odborná školení k volbám“, 045V011000055 „Rozvoj programové základny aplikačního vybavení pro volby IX. etapa“ a akce 045V012000038 „Rekonstrukce volebního sálu“ a 045V012000042 „Zřízení ubytovny – volby“.
 - kapitálové výdaje § 6149 00 Sčítání lidí, domů a bytů 2021, které byly evidovány v EDS/SMVS v rámci akcí 045V011000026 „Cenový IS (SLDB)“, 045V011000030 „Modernizace datového centra pro SLDB“, 045V011000049 ONLINE SLDB 2021, 045V011000050 CMS SLDB 2021, 045V011000056 „Úprava existující soustavy statistických registrů v návaznosti na vytvoření základních registrů VS – pro SLDB“, 045V011000058 „Aplikace pro podporu územní přípravy SLDB 2021“, 045V011000059 „Nákup licencí ORACLE pro potřeby SLDB 2021“, 045V011000060 „Diseminace SLDB 2021“, 045V011000061 „Zpracování dat SLDB 2021“, 045V011000062 „Vytvoření webu scitani.cz a hromadné rozesílání dokumentů“, 045V011000065 „Modernizace komunikační infrastruktury pro SLDB“ a 045V011000075 „Virtuální ústředna pro SLDB“.
 - ostatní kapitálové výdaje § 614600.

Čtvrtletní průběh čerpání výdajů EDS/SMVS

Z průběhu čerpání rozpočtu výdajů EDS/SMVS v roce 2020 podle čtvrtletí je patrné, že nejvíce, tj. 50,27 % výdajů, bylo čerpáno ve 4. čtvrtletí 2020, kdy byly provedeny v § 6146 platby v rámci akce 045V011000029 „Modernizace datového centra pro ČSÚ“ ve výši 54 252,04 tis. Kč (Alwill Trade s. r. o.), dále na akci 045V011000033 „Základní registr osob ROS Provoz a správa registru – od roku 2020“ byly čerpány výdaje ve výši 16 866,52 tis. Kč, z toho na servis a služby SW za poskytování služeb správy a provozní podpory a k zajištění rozvoje IS Základního registru osob ve výši 15 596,66 tis. Kč (ADASTRA s. r. o.) a na licenční poplatky a služby systémové podpory Oracle ve výši 1 269,86 tis. Kč (Neit Consulting s. r. o.), na akci 045V011000019 „Udržitelnost a rozvoj SIS a SMS“ bylo čerpáno 2 113,87 tis. Kč, v tom na úpravy a rozvoj funkčních bloků CENTRAL, DM, EVID CENTRAL a Výkazy podle IČO ve výši 2 041,27 tis. Kč (Orsia s. r. o.) a na funkční bloky ENRICO, DANTE, DANTE WEB, Web CZSO ve výši 72,60 tis. Kč (Asseco Central Europe a. s.), na akci 045V011000039 „INSPIRE“ bylo čerpáno 1 678 tis. Kč (Integrgraph CS s. r. o.), na akci 045V012000026 „Rekonstrukce v RZ Lipno – 2. etapa“ bylo čerpáno 1 048,76 tis. Kč, z toho 1 003,02 tis. Kč na stavební úpravy rekreačního zařízení Lipno zajištěné firmou PŮstavPO, s. r. o., dále dle smlouvy 130-2020-S byl zajištěn stavební dozor ve výši 45,74 tis. Kč (Stavební poradna, s. r. o.) a na ostatní akce § 6146 bylo čerpáno 2 945,26 tis. Kč. Dále v § 6149 na akci 045V011000030 „Modernizace datového centra pro SLDB“ byly čerpány výdaje ve výši 18 080,68 tis. Kč (Alwill Trade s. r. o.), na akci 045V011000050 „CMS SLDB 2021“ bylo čerpáno 2 560,27 tis. Kč (KOMIX s. r. o.), na akci 045V011000062 „Vytvoření webu scitani.cz a hromadné rozesílání dokumentů“ byly čerpány výdaje ve výši 1 019,43 tis. Kč, z toho na úpravu aplikace EVID CENTRAL ve výši 208,73 tis. Kč (Orsia s. r. o.) a na tvorbu webu scitani.cz dle grafické předlohy ve výši 810,70 tis. Kč (Asseco Central Europe a. s.) a na akci 045V011000075 „Virtuální ústředna pro SLDB“ bylo čerpáno 72,35 tis. Kč (IXPERTA s. r. o.). V rámci voleb do zastupitelstev územních samosprávných celků byly v § 6115 čerpány výdaje akce 045V011000017 „Modernizace datového centra pro volby“ ve výši 5 067,39 tis. Kč (Alwill Trade s. r. o.), akce 045V012000038 „Rekonstrukce volebního sálu“ ve výši 252,28 tis. Kč (SSK – stavby s. r. o.) a akce 045V012000042 „Zřízení ubytovny – volby“ ve výši 25,42 tis. Kč (SSK – stavby s. r. o.). Významný podíl na výše uvedených výdajích 4. čtvrtletí 2020 měly kapitálové výdaje ve výši 98 679,35 tis. Kč, tj. 59,72 %.

Čerpání	Čtvrtletí				Celkem	Rozpočet po změnách
	I.	II.	III.	IV.		
Výdaje SMVS celkem	26 317,53	21 998,48	56 525,68	105 982,27	210 823,96	240 320,72
Z toho : kapitálové výdaje	5 073,36	10 690,79	50 781,38	98 679,35	165 224,88	198 126,53
běžné výdaje	21 244,17	11 307,69	5 744,30	7 302,92	45 599,08	42 194,19
Čerpání v % celkem	12,48	10,44	26,81	50,27	100,00	87,73
Z toho : kapitálové výdaje	3,07	6,47	30,74	59,72	100,00	83,39
běžné výdaje	46,59	24,80	12,60	16,01	100,00	108,07

4.1. Kapitálové výdaje

Veškeré kapitálové výdaje ČSÚ byly v roce 2020 realizovány v rámci programového financování reprodukce majetku ČSÚ vedeného v Informačním systému programového financování EDS/SMVS v **Programu 04501 – Rozvoj a obnova materiálně technické základny ČSÚ od roku 2018**, a to ve dvou podprogramech:

Podprogram 045011 Pořízení, obnova a provozování informačních a komunikačních technologií a Podprogram 045012 Pořízení a obnova majetku ve správě ČSÚ.

Struktura kapitálových výdajů v členění podle jednotlivých podprogramů je následující:

Kapitálové výdaje	Rozpočet 2020			Skutečnost 2020	Plnění v % sl.4:2	Skutečnost 2019	Srovnání v % sl. 4:6
	schválený	po změnách	konečný				
	1	2	3	4	5	6	7
Program 04501	108 373,06	198 126,53	378 565,34	165 224,88	83,39	86 720,45	190,53
Z toho : rozpočet	108 373,06	198 126,53	198 126,53	62 354,33	31,47	76 816,38	81,17
NAR			179 390,05	101 821,79		7 316,59	1 391,66
převod z FKSP			1 048,76	1 048,76		2 587,48	40,53
Podprogram 045011	90 449,80	179 497,41	351 955,74	150 505,13	83,85	72 823,82	206,67
Z toho : rozpočet	90 449,80	179 497,41	179 497,41	53 631,92	29,88	65 639,09	81,71
NAR			172 458,33	96 873,21		7 184,73	1 348,32
Podprogram 045012	17 923,26	18 629,12	26 609,60	14 719,75	79,01	13 896,63	105,92
Z toho : rozpočet	17 923,26	18 629,12	18 629,12	8 722,41	46,82	11 177,29	78,04
NAR			6 931,72	4 948,58		131,86	3 752,90
převod z FKSP			1 048,76	1 048,76		2 587,48	40,53

Rozpočet kapitálových výdajů programu 04501 na rok 2020 byl **schválen ve výši 108 373,06 tis. Kč**. Navýšení rozpočtu po změnách o 89 753,47 tis. Kč bylo ovlivněno převodem účelových prostředků pro SLDB 2021 z kapitoly 398 – Všeobecná pokladní správa ve výši 90 000 tis. Kč, zároveň došlo ke snížení rozpočtovaných kapitálových výdajů ve výši 246,53 tis. Kč přesunem prostředků investičních do neinvestičních v rámci Operačního programu Zaměstnanost projektu „Dětská skupina“ v souladu s právním aktem vydaným 3. 1. 2020. Uvolněním nároků z nespotebovaných výdajů ve výši 179 390,05 tis. Kč a převodem prostředků z FKSP ve výši 1 048,76 tis. Kč činil **konečný rozpočet** kapitálových výdajů **378 565,34 tis. Kč**.

Skutečné kapitálové výdaje byly čerpány **ve výši 165 224,88 tis. Kč**. Výdaje ve výši 62 354,33 tis. Kč byly hrazeny z rozpočtu, nároky z nespotebovaných výdajů byly čerpány ve výši 101 821,79 tis. Kč a 1 048,76 tis. Kč bylo čerpáno z převedených prostředků z FKSP.

Prostředky rozpočtu po změnách nebyly dočerpány ve výši 135 772,20 tis. Kč, tj. o 68,53 %.

- U akcí Diseminace SLDB 2021 a Zpracování dat SLDB 2021 nebyly čerpány rozpočtované prostředky ve výši **53 700 tis. Kč** plánované na programové vybavení z důvodu zpoždění zadávacích řízení nadlimitních veřejných zakázek.
- U akcí ONLINE SLDB 2021, CMS SLDB 2021 a Cenový IS (SLDB) budou nečerpané prostředky

ve výši **24 127,60 tis. Kč** využity v roce 2021 v souladu s postupným plněním smluv nadlimitních veřejných zakázek těchto tří páteřních informačních systémů SLDB v závislosti na průběhu jednotlivých fází projektu.

- U akcí Obnova systému řízení síťového provozu a Obnova aplikačních serverů probíhá zadávání veřejné zakázky. Nečerpané prostředky ve výši **11 700 tis. Kč** budou převedeny a čerpány v roce 2021.
- Nedočerpání prostředků v roce 2020 u akce Základní registr osob ROS Provoz a správa registru - od r. 2020 ve výši **8 841,80 tis. Kč** bylo způsobeno odložením realizace některých požadavků na další rozvoj ROS vyplývajících ze schválené koncepce rozvoje Základních registrů ZR 2.0 (realizace řešení bezodstávkového provozu formou cache, které je podmíněno realizací etapy active-active). Vzhledem k delšímu vyjasňování optimálního řešení v rámci provedené technické analýzy nebyl realizován požadavek bezpečnostních složek na úpravu ROS. Odložena byla také realizace některých změn obsahu ROS vyplývajících z legislativních změn (rozšíření evidovaných údajů o kontaktní údaje) z důvodu nedořešení zdroje těchto údajů pro aktualizaci ROS nebo z dosud nedokončeného legislativního procesu (doplnění korespondenčních adres do ROS). Nečerpané prostředky budou převedeny a realizovány v rámci dané akce v roce 2021.
- U akce Energeticky úsporný projekt renovace administrativní budovy KS ČSÚ Brno probíhá předprojektová a projektová příprava akce. V lednu 2021 je naplánováno vyhlášení veřejné zakázky s předpokladem vysoutěžení nejvhodnějšího dodavatele energetických opatření. Realizace díla bude závislá na splnění podmínek dotačního programu z fondu OPŽP a ZÚ. Nečerpané prostředky ve výši **8 000 tis. Kč** budou využity v souladu s plánem veřejných zakázek.
- K nečerpání prostředků rozpočtu ve výši **7 480,00 tis. Kč** došlo u akcí Vývojový SW Delphi, Rozšíření PIS o modul Pracovní cesty, PC vč. příslušenství pro střih a editaci videa, Non IT technologie pro DC Skalka včetně monitoringu. V rámci aktualizace investičního programu 04501 „Rozvoj a obnova materiálně technické základny ČSÚ od roku 2018“ byla provedena revize strategie čerpání investičních akcí v návaznosti na aktuální potřeby ČSÚ. Investiční akce budou realizovány v roce 2021.
- U akce Udržitelnost a rozvoj SIS a SMS je důvodem nedočerpání prostředků ve výši **6 750 tis. Kč** odsunutá potřeba na upgrade (náhrady) platformy či nástrojů, aktuálně zejména replikace a synchronizace dat Oracle Streams + Adobe Flash + Oracle Application Server. Důvodem odsunu byly probíhající práce na migraci databází na nové datové centrum a fixace operačního systému současného datového centra. Z uzavřených prováděcích smluv přechází do roku 2021 závazky na financování úprav nabídky položek číselníků v aplikacích DANTE, DANTE WEB a PDF formulářích, úprav funkcionality aktualizace objektu v ENRICO, úprav rozhraní RICHARD sloužící ke komunikaci se SMS-ÚLOHY při blokování objektů, úprav generování variant PDF v aplikaci ENRICO, úprav aplikace SMS-KLAS spočívající ve vytvoření funkcionality, která zajistí, aby v databázi nezůstávaly prázdné a nepotřebné tabulky, úprav aplikace Registr uživatelů v souvislosti s Nařízením EP a Rady EU.
- Akce Modernizace komunikační infrastruktury pro ČSÚ nebyla v r. 2020 realizována, nečerpané prostředky ve výši **4 000,00 tis. Kč** budou převedeny do roku 2021 k vytvoření souboru funkční komunikační infrastruktury.
- Nižší čerpání prostředků na akci Úprava existující soustavy statistických registrů – Provoz od r. 2018 bylo způsobeno dalším odložením řešení rozvoje SSREG v souvislosti s připravovanými změnami, které vyplývají z nového nařízení EU k integraci podnikových statistik tzv. FRIBS a jejich rolí v přípravě a realizaci statistických zjišťování. Postupně dochází ke zpřesňování požadavků ze strany EU i ČSÚ s cílem najít optimální řešení úpravy soustavy statistických registrů. Nevyčerpané prostředky Provozu SSREG ve výši **4 000,00 tis. Kč** budou převedeny a čerpány pro uvedený účel v roce 2021.
- U akce Nákup licencí Oracle pro potřeby SLDB 2021 byly pořízeny licence Oracle první části vysoutěžených cen tří informačních systémů Cenový IS (SLDB), IS ONLINE SLDB a CMS SLDB – čerpání prostředků ve výši **2 755,62 tis. Kč** bude realizováno v roce 2021.
- Akce Rekonstrukce reprotřediska byla prodloužena do roku 2021, výběrové řízení na dodavatele akce je plánováno na 1. čtvrtletí 2021, nečerpané finanční prostředky ve výši **1 000,00 tis. Kč** budou využity v roce 2021.
- U kapitálových výdajů ve výši **870,05 tis. Kč** na akci Instruktažní videopořady pro odborná školení k volbám nebylo nutné vzhledem k aktuálnímu stavu volební legislativy připravit zcela nové instruktažní videopořady a bylo přistoupeno pouze k úpravě stávajících původním zhotovitelem, což bylo výrazně hospodárnější než výroba zcela nových videopořadů. Nečerpané finanční prostředky budou využity v roce 2021.
- Čerpání nevyužitých kapitálových výdajů ve výši **802,88 tis. Kč** na akci Rozvoj programové základny

aplikačního vybavení pro volby IX. etapa se předpokládá v roce 2021 na nutné úpravy systému a programového vybavení pro volby do Poslanecké sněmovny ČR.

- Akce Komunikační a mobilní technologické vybavení pro zajištění zpracování voleb ve výši **700,00 tis. Kč** na dodávku prvků pro funkční videokonferenční prostředí nebyla v roce 2020 čerpána. Finanční prostředky budou čerpány v roce 2021.
- Akce Výměna bezpečnostních klíčových vložek v budově Skalka byla v roce 2020 realizována částečně na pokrytí přestavby v přízemí budovy ČSÚ Skalka. Nečerpané prostředky ve výši **300,00 tis. Kč** budou použity na výměnu stávajících vložek budovy Skalka v roce 2021.
- U akce Obnova vybavení závodní jídelny - III. etapa nebyly čerpány rozpočtové prostředky ve výši **200,00 tis. Kč** - předpoklad realizace akce v roce 2021 na nákup a výměnu zastaralého a poruchového vybavení pro závodní jídelnu Skalka.
- Obnova EZS a řídicích jednotek v budově Skalka a na KS - akce nebyla realizována v roce 2020 v důsledku covidové situace. Nevyužité prostředky ve výši **200,00 tis. Kč** budou použity na výměnu EZS především na krajských správách ČSÚ během roku 2021.
- U akce Rekonstrukce střechy budovy KS ČSÚ v Jihlavě probíhá projekční příprava, předpoklad čerpání prostředků ve výši **200,00 tis. Kč** je v roce 2021.
- Nečerpané finanční prostředky akce Aplikace pro podporu územní přípravy SLDB 2021 ve výši **89,92 tis. Kč** budou využity v rámci SLDB v roce 2021.
- U akce Pořízení a obnova ICT – volby a Obnova MTZ ČSÚ se předpokládá využití prostředků v roce 2021 ve výši **54,33 tis. Kč**.

4.1.1. Podprogram 045011 Pořízení, obnova a provozování informačních a komunikačních technologií

V tomto podprogramu byly rozpočtovány kapitálové výdaje částkou 90 449,80 tis. Kč. Převodem rozpočtových prostředků ve výši 952,39 tis. Kč do kapitálových výdajů podprogramu 045012 a navýšením kapitálových výdajů převodem účelových prostředků pro SLDB 2021 z kapitoly 398 – Všeobecná pokladní správa ve výši 90 000 tis. Kč činil rozpočet po změnách podprogramu 045011 celkem 179 497,41 tis. Kč.

Uvolněním nároků z nespotřebovaných výdajů ve výši 172 458,33 tis. Kč činil **konečný rozpočet 351 955,74 tis. Kč**. Kapitálové výdaje byly **čerpány** ve výši **150 505,13 tis. Kč**, z rozpočtu po změnách ve výši 53 631,92 tis. Kč a z nároků z nespotřebovaných výdajů ve výši 96 873,21 tis. Kč.

V členění podle akcí byly kapitálové výdaje v rámci podprogramu 045011 EDS/SMVS čerpány následovně:

Investiční akce podprogramu 045 011

v tis. Kč

Název akce	Čerpání		
	z rozpočtu	z NAR	celkem
Redesign SIS v návaznosti na zavádění eGovernmentu v ČR - PROVOZ od r. 2018	0,00	833,39	833,39
Úprava existující soustavy statistických registrů v návaznosti na vytvoření zákl.registrů VS-PROVOZ-od r. 2018	0,00	361,39	361,39
Modernizace datového centra pro volby	0,00	5 067,39	5 067,39
Udržitelnost a rozvoj SIS a SMS	0,00	2 467,79	2 467,79
Censový IS (SLDB)	6 355,20	4 198,79	10 553,99
Modernizace datového centra pro ČSÚ	0,00	54 252,04	54 252,04
Modernizace datového centra pro SLDB	0,00	18 080,68	18 080,68
Základní registr osob ROS Provoz a správa registru - od roku 2020	0,00	10 275,08	10 275,08
INSPIRE	1 678,00	0,00	1 678,00
ONLINE SLDB 2021	4 537,50	0,00	4 537,50
CMS SLDB 2021	2 560,27	0,00	2 560,27
Instruktažní videopořady pro odborná školení k volbám	229,95	0,00	229,95
Rozvoj programové základny aplikačního vybavení pro volby IX. etapa	397,12	0,00	397,12
Úprava existující soustavy statistických registrů v návaznosti na vytvoření zákl.registrů VS-pro SLDB	0,00	1 042,84	1 042,84
Pořízení tiskárny plastových karet	0,00	139,89	139,89
Aplikace pro podporu územní přípravy SLDB 2021	3 310,08	0,00	3 310,08
Nákup licencí ORACLE pro potřeby SLDB 2021	33 472,03	0,00	33 472,03
Vytvoření webu scitani.cz a hromadné rozesílání dokumentů	1 019,42	0,00	1 019,42
Pořízení zobrazovacího zařízení pro volby	0,00	87,38	87,38
EIS JASU - rozšíření SW o funkcionality Zastupování a odesílání notifikačních e-mailů	0,00	66,55	66,55
Virtuální ústředna pro SLDB	72,35	0,00	72,35
Celkem	53 631,92	96 873,21	150 505,13

4.1.2. Podprogram 045012 Pořízení a obnova majetku ve správě ČSÚ

V tomto podprogramu byly rozpočtovány kapitálové výdaje částkou 17 923,26 tis. Kč, rozpočet byl navýšen na 18 629,12 tis. Kč převodem rozpočtových prostředků ve výši 952,39 tis. Kč z kapitálových výdajů podprogramu 045011 a zároveň snížen přesunem prostředků investičních do neinvestičních ve výši 246,53 tis. Kč v rámci Operačního programu Zaměstnanost projektu „Dětská skupina“ v souladu s právním aktem vydaným 3. 1. 2020. Uvolněním nároků z nespotřebovaných výdajů ve výši 6 931,72 tis. Kč a zapojením prostředků z FKSP na rekonstrukci RZ Lipno ve výši 1 048,76 tis. Kč činil **konečný rozpočet 26 609,60 tis. Kč**. Kapitálové výdaje byly **čerpány** ve výši **14 719,75 tis. Kč**, z toho z rozpočtu po změnách ve výši 8 722,41 tis. Kč, z nároků z nespotřebovaných výdajů ve výši 4 948,58 tis. Kč a převodem z FKSP ve výši 1 048,76 tis. Kč.

V členění podle akcí byly kapitálové výdaje v rámci podprogramu 045012 EDS/SMVS čerpány následovně:

Investiční akce podprogramu 045 012

v tis. Kč

Název akce	Čerpání 2020			
	z rozpočtu	z NAR	převod z FKSP	celkem
Výměna bezpečnostních klíčových vložek v budově Skalka	0,00	89,19		89,19
Rekonstrukce v RZ Lipno - 2. etapa	0,00	0,00	1 048,76	1 048,76
Volební sál	0,00	54,45		54,45
Zřízení dětské skupiny	2 970,90	1 731,43		4 702,33
Statistická knihovna	2 799,13	500,00		3 299,13
Rekonstrukce reprostřediska	0,00	64,13		64,13
Zřízení ubytovny	1 000,00	402,94		1 402,94
Energeticky úsporný projekt renovace administrativní budovy KS ČSÚ Brno	0,00	388,41		388,41
Energeticky úsporný projekt renovace administrativní budovy ústředí ČSÚ Skalka	0,00	738,10		738,10
Rekonstrukce volebního sálu	1 152,38	0,00		1 152,38
Nákup osobního automobilu	0,00	979,93		979,93
Zřízení ubytovny - volby	800,00	0,00		800,00
Celkem	8 722,41	4 948,58	1 048,76	14 719,75

4.2. Běžné výdaje EDS/SMVS

Čerpání běžných výdajů EDS/SMVS

v tis. Kč

Běžné výdaje	Rozpočet 2020			Skutečnost 2020	Plnění v % sl.4:2	Skutečnost 2019	Srovnání v % sl. 4:6
	schválený	po změnách	konečný				
	1	2	3	4	5	6	7
Program 04501	45 219,25	42 194,19	49 361,53	45 599,08	108,07	47 848,11	95,30
Z toho : rozpočet	45 219,25	42 194,19	42 194,19	38 431,74	91,08	47 848,11	80,32
NAR			7 167,34	7 167,34		0,00	0,00
Podprogram 045011	45 219,25	42 194,19	49 361,53	45 599,08	108,07	47 848,11	95,30
Z toho : rozpočet	45 219,25	42 194,19	42 194,19	38 431,74	91,08	47 848,11	80,32
NAR			7 167,34	7 167,34		0,00	
Podprogram 045012	0,00	0,00	0,00	0,00		0,00	

4.2.1. Podprogram 045011 Pořízení, obnova a provozování informačních a komunikačních technologií

Veškeré běžné výdaje programu 04501 se vztahují k akci 045V011000033 „Základní registr osob ROS Provoz a správa registru – od roku 2020“. V roce 2020 byly rozpočtovány částkou 45 219,25 tis. Kč, upraveny rozpočtovým opatřením na 42 194,19 tis. Kč. **Čerpány** byly běžné výdaje v podprogramu 045011 ve výši **45 599,08 tis. Kč**.

Schválený rozpočet byl v roce 2020 v běžných výdajích snížen o 3 025,06 tis. Kč převodem prostředků do kapitoly 314 – Ministerstvo vnitra k pokrytí nákladů souvisejících s provozováním IS Registru osob dle „Smlouvy o poskytování sdílených služeb datových center“.

Prostředky rozpočtu po změnách byly čerpány ve výši 38 431,74 tis. Kč, a to především na služby zajišťující podporu provozu a rozvoj IS ROS, podporu HW a SW, na poskytnutí licencí, na služby zajišťující podporu programového vybavení ORACLE. Nevyčerpané prostředky budou použity k zajištění provozu projektu v roce 2021.

4.2.2. Podprogram 045012 Pořízení a obnova majetku ve správě ČSÚ

V podprogramu 045012 běžné výdaje v roce 2020 rozpočtovány a čerpány nebyly.

Běžné výdaje v druhovém třídění

Z hlediska druhového třídění rozpočtové skladby byly v roce 2020 běžné výdaje programu 04501 čerpány následovně:

Čerpání běžných výdajů EDS/SMVS podle druhového třídění

v tis. Kč

Seskupení položek	Rozpočet po změnách 2020	Konečný rozpočet 2020	Čerpání 2020	Čerpání v %
	1	2	3	4=3/1
Běžné výdaje celkem	42 194,19	49 361,53	45 599,08	108,07
Nákup služeb	42 194,19	49 361,53	45 599,08	108,07
Zpracování dat a sl. související s informačními a komunikačními technologiemi	40 234,16	47 401,50	45 599,08	113,33
Nákup ostatních služeb	1 960,03	1 960,03	0,00	0,00

4.3. Provoz Základního registru osob ROS a Provoz Úpravy existující soustavy statistických registrů v návaznosti na vytvoření základních registrů VS

V programovém financování je evidován provoz projektů financovaných z programu IOP s ukončenou udržitelností, u kterých je nutné jako u prvků kritické infrastruktury státu zajistit provoz. Jedná se o:

- **Základní registr osob ROS**
- **Úpravu existující soustavy statistických registrů v návaznosti na vytvoření základních registrů VS**

Rozpočty výdajů a jejich čerpání u uvedených projektů jsou uvedeny v následujících přehledech:

Základní registr osob ROS

Základní registr osob - ROS Provoz a správa registru

v tis. Kč

	Rozpočet 2020			Skutečnost 2020	Převod do NAR 2021
	schválený	po změnách	konečný		
Celkem	54 061,05	51 035,98	82 729,01	55 874,16	26 854,85
Běžné výdaje	45 219,25	42 194,18	49 361,53	45 599,08	3 762,45
osobní výdaje	0,00	0,00	0,00	0,00	0,00
věcné výdaje	45 219,25	42 194,18	49 361,53	45 599,08	3 762,45
Kapitálové výdaje	8 841,80	8 841,80	33 367,48	10 275,08	23 092,40

Schválený rozpočet Základního registru osob – ROS Provoz a správa registru byl v průběhu roku 2020 upraven na 51 035,98 tis. Kč, a to snížením běžných výdajů Provozu ROS o 3 025,07 tis. Kč z důvodu převedení finančních prostředků na Ministerstvo vnitra. Jedná se o převedení prostředků na úhradu nákladů vynaložených v souvislosti s provozováním IS Registru osob na základě Smlouvy o poskytování sdílených služeb datových center.

Osobní výdaje nebyly v roce 2020 rozpočtovány a čerpány.

Věcné výdaje byly **čerpány** ve výši **45 599,08 tis. Kč** především na servis a služby SW – udržitelnost projektu na úhrady firmě ADASTRA s. r. o. za poskytování služeb správy a provozní podpory informačního systému Základní registr osob a zajištění rozvoje informačního systému základního registru osob v souladu se smlouvou č. 156-2018-S.

Z položky „Licenční poplatky a servis služeb ORACLE“ byly čerpány prostředky na licenční poplatky a služby Oracle dle smlouvy č. 146-2019-S o poskytnutí systémové podpory programového vybavení Oracle uzavřené se společností Neit Consulting s. r. o. a dle smlouvy 149-2019-S k Rámcové dohodě o poskytování systémové podpory programového vybavení Oracle a dalších souvisejících služeb uzavřené se společností Asseco Central Europe a. s.

Kapitálové výdaje byly rozpočtovány ve výši 8 841,80 tis. Kč, uvolněné nároky z nespotřebovaných výdajů byly ve výši 24 525,68 tis. Kč.

Z konečného rozpočtu 33 367,48 tis. Kč **bylo čerpáno 10 275,08 tis. Kč** v souladu se smlouvou o poskytování služeb správy a rozvoje registru osob č. 156-2018-S uzavřenou s firmou ADASTRA s. r. o.

Úprava existující soustavy statistických registrů v návaznosti na vytvoření zákl. registrů VS – PROVOZ

Financování provozu projektu Úprava existující soustavy statistických registrů v návaznosti na vytvoření zákl. registrů VS probíhalo

- v rámci IS EDS/SMVS u kapitálových výdajů
- mimo IS EDS/SMVS u běžných výdajů

Provoz a správa Soustavy statistických registrů

v tis. Kč

	Rozpočet 2020			Skutečnost 2020	Převod do NAR 2021
	schválený	po změnách	konečný		
Celkem	6 000,00	6 000,00	10 712,32	1 123,55	9 588,77
Běžné výdaje	2 000,00	2 000,00	2 111,17	762,16	1 349,01
osobní výdaje	0,00	0,00	0,00	0,00	0,00
věcné výdaje	2 000,00	2 000,00	2 111,17	762,16	1 349,01
Kapitálové výdaje	4 000,00	4 000,00	8 601,15	361,39	8 239,76

Kapitálové výdaje

Kapitálové výdaje roku 2020 byly rozpočtovány ve výši 4 000 tis. Kč a **čerpány** ve výši **361,39 tis. Kč** z nároků z nespotřebovaných výdajů. Prostředky byly využity na rozvoj nových funkcionalit SSREG dle požadavků uživatelů a byly hrazeny na základě výzev VYZ0176/20, VYZ0232/20, VYZ0287/20 ke smlouvě 069-2017-R uzavřené s firmou TESCO SW a. s.

Běžné výdaje

Služby Provozů SSREG jsou zajišťovány z **věcných výdajů** kapitoly ČSÚ mimo evidenci v systému EDS/SMVS. Z rozpočtu po změnách v celkové výši 2 000 tis. Kč určeného na servis a služby SW v souladu se smlouvou o poskytování služeb podpory a rozvoje programového vybavení informačního systému „Soustava statistických registrů“ číslo 069-2017-S uzavřenou s firmou TESCO SW a. s. byly **čerpány** výdaje ve výši **762,16 tis. Kč**. Prostředky byly využity na úpravu funkcionality SSREG na základě požadavků uživatelů.

5. Zahraniční pracovní cesty a zahraniční návštěvy

Zahraniční pracovní cesty

V důsledku omezení souvisejících s pandemií onemocnění COVID-19 se celkový počet výjezdů do zahraničí v roce 2020 omezil na pouhých 24, při kterých se zaměstnanci ČSÚ zúčastnili 16 akcí. Na tyto pracovní cesty bylo vyčerpáno v § 614600 celkem 375,18 tis. Kč, z toho z rozpočtových prostředků 268,26 tis. Kč a z mimorozpočtových prostředků 106,92 tis. Kč. V § 614900 SLDB 2021 bylo vyčerpáno 8,51 tis. Kč.

V prvním pololetí bylo vykázáno průběžně vyšší čerpání. Rozpočet byl ovlivněn předfinancováním několika letenek a jednoho ubytování u realizovaných cest s následnou refundací ze strany Evropské

komise v celkovém objemu necelých 49 tis. Kč. U plánovaných, které nemohly být z výše uvedených důvodů uskutečněny, avšak byly u nich v době před vyhlášením karanténních opatření již objednány související služby (letenky, ubytování), se podařilo většinu těchto služeb zrušit zcela či alespoň částečně bez dopadu do výdajů. Některé nestornovatelné letenky, související nevratné poplatky a taxy byly navíc posléze refundovány Evropskou komisí. Celkem byly takto objednány, resp. zrušeny služby za cca 118 tis. Kč, přičemž z toho cca 108 tis. Kč se podařilo vrátit zpět do rozpočtu ČSÚ.

Ve druhém pololetí bylo čerpání finančních prostředků minimální. Úspory bylo dosaženo v důsledku neuskutečnění žádných z původně očekávaných zahraničních pracovních cest s výjimkou jednodenního přesunu zaměstnance na stáž NEPT do Lucemburku a zpět.

Co se týče obsahového zaměření realizovaných cest, v rámci členství ČR v EU se zaměstnanci ČSÚ účastnili především činnosti pravidelných orgánů Evropského statistického systému (ESS) pod vedením Evropské komise/Eurostatu na všech úrovních, na kterých se projednávala příprava a stav implementace právních předpisů, otázky metodiky a další aktivity v rámci ESS, včetně schvalování nových prováděcích předpisů.

V rámci bilaterální spolupráce se Statistickým úřadem Slovenské republiky proběhla jedna pracovní cesta čelných představitelů ČSÚ do Bratislavy zaměřená na oblast IT.

K významným zahraničním akcím s účastí předsedy a místopředsedy v roce 2020 patřily v únoru zasedání Výboru pro Evropský statistický systém v Lucemburku a v březnu zasedání Statistické komise OSN v New Yorku, kde klíčovým tématem jednání byla již tradičně Agenda 2030 pro udržitelný rozvoj; další důležité body se týkaly budoucnosti ekonomické statistiky, národních účtů, demografické statistiky, statistiky uprchlíků aj.

Zahraníční návštěvy

Omezení související s pandemií onemocnění COVID-19 se v roce 2020 projevila také na počtu uskutečněných zahraničních návštěv, které byly pouze 4. Na pohoštění při zahraničních návštěvách bylo vynaloženo celkem 21,82 tis. Kč, přičemž většina byla použita na lednový mezinárodní seminář Eurostatu na téma „Consistency of ESA 2010 Based National Accounts“.

Další návštěvy byly:

- studijní návštěva z Albánského statistického úřadu na téma metodologie sčítání (v rámci technické asistence),
- bilaterální setkání se zástupkyní Statistického úřadu Slovenské republiky ke konzultaci problematiky nařízení FRIBS,
- setkání s externím expertem pro Eurostat v rámci prací na projektu „Purchasing Power Parities (PPP)“.

Většina jednání byla přesunuta do on-line prostředí a některá byla odložena na rok 2021. Výše uvedená opatření se týkala setkání na nejvyšší úrovni, běžných pracovních schůzek i studijních návštěv v rámci technické asistence.

6. Zálohové platby

V průběhu roku 2020 byly provedeny následující zálohové platby, k nimž nebylo možné v hodnoceném roce realizovat dodávky:

Elektrická energie	799,50 tis. Kč
Plyn	75,00 tis. Kč
Voda	206,70 tis. Kč
Teplo	1 152,80 tis. Kč
Pohonné hmoty hrazené prostřednictvím platebních karet CCS	63,61 tis. Kč

Celkem	2 297,61 tis. Kč

Jednalo se o nevyúčtované zálohy v souladu s § 49 zákona 218/200 Sb., o rozpočtových pravidel

v platném znění. Absence plnění jednotlivých dodávek souvisí se systémem fakturace záloh a jejich vyúčtováním u jednotlivých dodavatelů.

7. Programy spolufinancované z prostředků ze zahraničí

7.1. Příjmy

Na projekty hrazené z EU bylo na příjmový účet ČSÚ převedeno v roce 2020 celkem **12 597,56 tis. Kč** z toho 1 370,38 tis. Kč činí zapojení rezervního fondu a 9 901,50 tis. Kč neinvestiční transfery přijaté od EU mimo projekty OPZ a 1 325,68 tis. Kč neinvestiční převody z Národního fondu.

1) Na projekty **hrazené z části nebo plně z EU** bylo na příjmový účet ČSÚ převedeno v roce 2020 celkem **11 271,88 tis. Kč** (včetně zapojení rezervního fondu ve výši 1 370,38 tis. Kč).

- Z této částky byl finanční příspěvek na financování Komunitárního programu 2014+ - Statistický program ES (dále KP 2014+) ve výši **5 859,78 tis. Kč** ponechán na příjmovém účtu ČSÚ a v souvislosti s narozpočtovanými prostředky odveden do státního rozpočtu jako splátka předfinancování (z toho splátka za předfinancování rozpočtované v letech 2016 až 2019 činila 5 348,29 tis. Kč a splátka za předfinancování rozpočtované v roce 2020 činila 511,49 tis. Kč).

- O příspěvky ze zahraničí (tj. z mimorozpočtových zdrojů) ve výši **5 412,10 tis. Kč** mohly být podle ustanovení § 25, odst. 1, písm. b) rozpočtových pravidel, překročeny závazné ukazatele rozpočtu výdajů.

2) Na projekty spolufinancované z OPZ bylo z Národního fondu převedeno **1 325,68 tis. Kč**.

3) V roce 2020 se nekonaly projekty **hrazené mimo EU**.

7.2. Výdaje

Prostředky určené na financování projektů EU a mimo EU byly čerpány v souladu s uzavřenými smlouvami. Nedočerpané finanční prostředky byly převedeny do nároků nespotřebovaných výdajů nebo rezervního fondu a budou využity v souladu s jejich určením v letech následujících.

Celkem bylo na financování projektů EU a mimo EU čerpáno **24 652,54 tis. Kč**
z toho: projekty spolufinancované z prostředků Evropské unie 24 652,54 tis. Kč

a) Projekty spolufinancované z **prostředků Evropské unie** v roce 2020 financoval Český statistický úřad následovně:

1) z rozpočtových prostředků (OPZ a KP 2014+) ve výši 15 848,67 tis. Kč

2) z mimorozpočtových prostředků ve výši 8 803,87 tis. Kč:

- z účelových prostředků převedených v předchozích letech z rozpočtu ČSÚ do nároků (OPZ a KP 2014+)
- z rezervního fondu (Twinning Out, a jiné projekty EU)
- z prostředků poskytnutých ze zahraničí jako povolené překročení rozpočtu (Twinning Out, KP 2014+ a jiné projekty EU)

Celkem bylo na tyto programy čerpáno (vč. povoleného překročení rozpočtu) **24 652,54 tis. Kč**.

Prostředky konečného rozpočtu určené na financování projektů EU nebyly dočerpany v částce 15 220,16 tis. Kč, v tom projekty KP 2014+ ve výši 7 923,01 tis. Kč, a projekt OPZ ve výši 7 297,15 tis. Kč především z důvodu, že část projektů pokračuje v roce 2021 a finanční prostředky budou využity v souladu s jejich určením.

Přehled výdajů na programy spolufinancované z prostředků EU bez SZP je v následující tabulce.

Ze státního rozpočtu

v tis. Kč

	Rozpočet 2020			Skutečnost 2020	Plnění v % sl. 4:3	Skutečnost 2019	Index sl. 4:6
	schválený	po změnách	konečný				
	1	2	3				
KP celkem	5 614,64	5 614,64	6 830,71	4 449,81	65,14	4 143,11	1,07
v tom: z rozpočtu	5 614,64	5 614,64	5 614,64	3 936,43	70,11	2 210,26	1,78
z nároků nesp. v.			1 216,07	513,38	42,22	1 932,85	0,27
z příjmového účtu							
z rezervního fondu							
OPZ celkem	979,85	2 290,74	2 326,68	844,53	36,30	111,17	7,60
v tom: z rozpočtu	979,85	2 290,74	2 290,74	813,80	35,53	111,17	7,32
z nároků nesp. v.			35,94	30,73	85,50		
TA celkem	0,00	0,00	0,00	0,00		0,00	
v tom: z příjmového účtu							
z rezervního fondu							
Jiné EU celkem	0,00	0,00	0,00	0,00		0,00	
v tom: z příjmového účtu							
Programy EU celkem	6 594,49	7 905,38	9 157,39	5 294,34	57,81	4 254,28	1,24

Kryté příjmem z rozpočtu EU

v tis. Kč

	Rozpočet 2020			Skutečnost 2020	Plnění v % sl. 4:3	Skutečnost 2019	Index sl. 4:6
	schválený	po změnách	konečný				
	1	2	3				
KP celkem	11 321,60	11 321,60	19 844,87	14 302,76	72,07	8 912,90	1,60
v tom: z rozpočtu	11 321,60	11 321,60	11 321,60	8 688,24	76,74	4 523,23	1,92
z nároků nesp. v.			5 659,78	2 751,03	48,61	2 252,30	1,22
z příjmového účtu			2 236,05	2 236,05	100,00	2 137,37	1,05
z rezervního fondu			627,44	627,44			
OPZ celkem	2 634,84	8 173,89	8 321,83	2 506,83	30,12	473,68	5,29
v tom: z rozpočtu	2 634,84	8 173,89	8 173,89	2 410,20	29,49	473,68	5,09
z nároků nesp. v.			147,94	96,63	65,32		
TA celkem	0,00	0,00	2 467,13	2 467,13	100,00	2 465,50	1,00
v tom: z příjmového účtu			1 724,19	1 724,19	100,00	2 068,66	0,83
z rezervního fondu			742,94	742,94	100,00	396,84	1,87
Jiné EU celkem	0,00	0,00	81,48	81,48	100,00	21,26	3,83
v tom: z příjmového účtu			81,48	81,48	100,00		
z rezervního fondu						21,26	0,00
Programy EU celkem	13 956,44	19 495,49	30 715,31	19 358,20	63,02	11 873,34	1,63

Celkem

v tis. Kč

	Rozpočet 2020			Skutečnost 2020	Plnění v % sl. 4:3	Skutečnost 2019	Index sl. 4:6
	schválený	po změnách	konečný				
	1	2	3				
KP celkem	16 936,24	16 936,24	26 675,58	18 752,57	70,30	13 056,01	1,44
v tom: z rozpočtu	16 936,24	16 936,24	16 936,24	12 624,67	74,54	6 733,49	1,87
z nároků nesp. v.			6 875,85	3 264,41	47,48	4 185,15	0,78
z příjmového účtu			2 236,05	2 236,05	100,00	2 137,37	1,05
z rezervního fondu			627,44	627,44		0,00	
OPZ celkem	3 614,69	10 464,63	10 648,51	3 351,36	31,47	584,85	
v tom: z rozpočtu	3 614,69	10 464,63	10 464,63	3 224,00	30,81	584,85	
z nároků nesp. v.			183,88	127,36	69,26		
TA celkem	0,00	0,00	2 467,13	2 467,13	100,00	2 465,50	1,00
v tom: z příjmového účtu			1 724,19	1 724,19	100,00	2 068,66	0,83
z rezervního fondu			742,94	742,94	100,00	396,84	1,87
Jiné EU celkem	0,00	0,00	81,48	81,48	100,00	21,26	3,83
v tom: z příjmového účtu			81,48	81,48	100,00		
z rezervního fondu						21,26	0,00
Programy EU celkem	20 550,93	27 400,87	39 872,70	24 652,54	61,83	16 127,62	1,53

b) **Z prostředků ze zahraničí mimo EU** nebyly v roce 2020 v ČSÚ financovány.

7.2.1. Projekty hrazené z rozpočtových prostředků ČSÚ

Průřezové ukazatele kapitoly 345 - **schválený rozpočet**:

Výdaje na programy spolufinancované z prostředků EU bez SZP celkem	20 550,93 tis. Kč
v tom: ze státního rozpočtu	6 594,49 tis. Kč
kryté příjmem z rozpočtu EU	13 956,44 tis. Kč

Průřezové ukazatele kapitoly 345 - **rozpočet po změnách**:

Výdaje na programy spolufinancované z prostředků EU bez SZP celkem	27 400,87 tis. Kč
v tom: ze státního rozpočtu	7 905,38 tis. Kč
kryté příjmem z rozpočtu EU	19 495,49 tis. Kč

Průřezové ukazatele kapitoly 345 – **čerpání** (bez použití mimorozpočtových zdrojů):

Výdaje na programy spolufinancované z prostředků EU bez SZP celkem	15 848,67 tis. Kč
v tom: ze státního rozpočtu	4 750,23 tis. Kč
kryté příjmem z rozpočtu EU	11 098,44 tis. Kč

Nevyčerpané rozpočtové prostředky určené na financování projektů spolufinancovaných z prostředků ze zahraničí byly převedeny do nároků z nespotrebovaných výdajů. Tyto finanční prostředky budou využity v souladu s jejich určením v roce 2021.

Podrobný rozpis čerpání rozpočtových prostředků určených na projekty KP 2014+ - Statistický program ES a projekt Operačního programu Zaměstnanost je uveden v následujících přehledech „Čerpání finančních prostředků ze státního rozpočtu – spolufinancování“ a „Čerpání finančních prostředků ze státního rozpočtu – předfinancování“.

Čerpání finančních prostředků ze státního rozpočtu - spolufinancování

v tisících Kč

Název programu	Rozpočet po změnách 2020						Čerpání 2020						Převod do nároků z nespoteb. výdajů		
	Platy 5011	Platy 5013	OOV	Pojistné celkem	FKSP	věcné výdaje	Celkem	Platy 5011	Platy 5013	OOV	Pojistné celkem	FKSP		věcné výdaje	Celkem
Komunitární program - Statistický program ES															
Activity 11: Reconciliation of micro- and macro-data and						66,00							32,96	32,96	33,04
Activity 3: Improvement of ESA 2010 cross-domain consistency						39,00							19,44	19,44	19,56
Activity 12: Recording of self-employment and related income						7,50							5,50	5,50	2,00
Business and Consumer Surveys 2019		129,57		43,80	2,59	9,18	185,14		102,63		34,69	2,05	0,16	139,53	45,61
Partia kupních síť (PPP) 2020		398,75		134,78	7,98	88,71	541,51		260,90		88,19	5,22		354,31	187,20
Ad hoc modul VSPS 2020		605,49		204,65	12,11	822,25	140,17		415,12		140,17	8,30		563,59	258,66
FSS - Integrated Farm Statistics 2020		956,62		323,35	19,13	1 299,10			956,48		323,31	19,13		1 299,92	0,18
D/C on ICT Usage and e-Commerce in Enterprises 2020						0,00									0,00
D/C on ICT Usage and e-Commerce in Households 2020		630,94		213,27	12,62	856,83			561,72		189,86	11,24		762,82	94,01
Business and Consumer Surveys 2020		736,06		248,80	14,71	1 202,20			508,33		171,81	10,17		759,36	360,41
Národní účty - WP1				17,17		17,17							0,00	0,00	17,17
Národní účty - WP2				10,46		10,46							0,00	0,00	10,46
Národní účty - WP3				9,03		9,03							0,00	0,00	9,03
Národní účty - WP4				13,35		13,35							0,00	0,00	13,35
Ad hoc modul VSPS 2021		55,23		18,67	1,11	75,01			0,00		0,00	0,00		0,00	75,01
Nerozepsáno		406,88		137,50	8,14	552,52			0,00		0,00	0,00		0,00	552,52
Komunitární program - celkem		3 919,54		1 324,82	78,39	2 919,89	5 614,64		2 805,18		948,03	56,11	127,11	3 936,43	1 678,21
Operační program zaměstnanost															
PUDR		179,66		110,39	4,92	31,48	513,34		145,19		78,57	2,91		341,88	171,46
Dětská skupina		86,95		29,39	1,74	348,44	466,52		86,95		29,39	1,73		328,50	137,62
Zavádění principů kvality		9,58		353,17	1,36	746,48	1 310,88		0,35		34,46	0,13		143,03	1 167,85
Celkem 2014+ a OPZ		276,19		463,56	8,02	1 126,40	2 290,74		232,49		200,05	4,77	228,09	813,81	1 476,93
Celkem KP 2014+ a OPZ		276,19		4 044,00	86,41	1 418,28	7 905,38		232,49		2 000,05	60,88	355,20	4 750,24	3 155,14

Čerpání finančních prostředků ze státního rozpočtu - předfinancování prostředků EU

v tisících Kč

Název programu	Rozpočet po změnách 2020						Čerpání 2020						Převod do nároků z nespoteb. výdajů		
	Platy 5011	Platy 5013	OOV	Pojistné celkem	FKSP	věcné výdaje	Celkem	Platy 5011	Platy 5013	OOV	Pojistné celkem	FKSP		věcné výdaje	Celkem
Komunitární program - Statistický program ES															
Activity 11: Reconciliation of micro- and macro-data and		50,94		17,22	1,02	182,98	309,46		21,81		7,37	0,44		30,23	279,23
Activity 3: Improvement of ESA 2010 cross-domain consistency	0,96	34,13		11,87	0,70	203,73	251,39		18,24		6,17	0,37		24,78	226,61
Activity 12: Recording of self-employment and related income	0,74	26,23		9,12	0,54	36,63	36,63		23,28		7,87	0,47		31,62	5,01
Business and Consumer Surveys 2019		114,68		38,77	2,30	9,18	164,93		0,00		0,00	0,00		1,69	163,24
Partia kupních síť (PPP) 2020		24,74		106,29	6,29	836,03	1 263,08		24,27		79,70	4,72		888,67	374,41
Ad hoc modul VSPS 2020		7,85		187,57	11,10	553,34	1 306,93		466,26		157,46	9,32		373,49	1 006,53
FSS - Integrated Farm Statistics 2020		612,05		2 784,28	206,87	940,53	4 555,97		569,40		2 307,31	11,39		3 961,61	594,36
D/C on ICT Usage and e-Commerce in Enterprises 2020		20,41		35,00	308,53	18,26	69,40		869,36		300,75	17,79		1 283,29	60,71
D/C on ICT Usage and e-Commerce in Households 2020		843,88		30,00	285,24	16,88	343,00		838,64		283,44	16,76		1 390,79	128,21
Business and Consumer Surveys 2020						120,20	120,20							69,05	51,15
Národní účty - WP1		77,44		31,37	1,55	136,53			0,00		0,00	0,00		0,00	136,53
Národní účty - WP2		59,52		18,63	1,19	99,47			0,00		0,00	0,00		0,00	99,47
Národní účty - WP3						200,00	200,00							0,00	0,00
Národní účty - WP4						0,00	0,00							0,00	0,00
Ad hoc modul VSPS 2021		2,95		0,00	0,06	10,00	14,01		0,00		0,00	0,00		0,00	14,01
Nerozepsáno		57,65		2 956,58	1 218,78	3 468,39	11 321,60		44,68		1 049,17	61,26		8 688,26	2 633,34
Komunitární program - celkem															
Operační program zaměstnanost															
PUDR		759,11		466,46	20,80	132,30	2 168,32		613,47		364,77	12,26		1 477,72	690,60
Dětská skupina		86,95		29,40	1,74	348,44	466,52		86,95		29,39	1,74		328,13	138,40
Zavádění principů kvality		40,49		1 492,30	601,00	5,72	3 154,20		1,49		145,58	0,54		604,33	4 934,71
Celkem 2014+ a OPZ		886,55		1 958,76	1 139,48	3 634,94	8 173,89		701,91		539,74	14,54		2 410,18	5 763,71
Celkem KP 2014+ a OPZ		944,20		4 915,34	2 358,26	7 103,33	19 495,49		746,59		1 588,91	75,80	2 462,08	11 098,44	8 397,05

7.2.2. Projekty hrazené z mimorozpočtových prostředků

1) Projekty spolufinancované EU

V roce 2020 na projekty spolufinancované EU byly čerpány mimorozpočtové prostředky ve výši **8 803,86 tis. Kč** (včetně převodu do RF ve výši 3 733,58 tis. Kč) takto:

Čerpání mimorozpočtových prostředků podle zdroje a účelu:

Celkem	8 803,87 tis. Kč
v tom: spolufinancování z rozp. ČSÚ: KP 2014+, OPZ z nároků	544,10 tis. Kč
kryté příjmem z rozpočtu EU: KP 2014+, OPZ z nároků	2 847,67 tis. Kč
KP 2014+ z příj. účtu	2 236,05 tis. Kč
KP 2014+ z rez.fondu	627,44 tis. Kč
Technická asistence z příj. účtu	1 724,19 tis. Kč
Technická asistence z rez. fondu	742,94 tis. Kč
Jiné programy EU z rez. fondu	81,48tis.Kč

Čerpání mimorozpočtových prostředků v druhovém členění:

Celkem	8 803,87tis. Kč
v tom: platy zaměstnanců v pracovním poměru (RP 5011)	70,29 tis. Kč
platy zaměstnanců na služ. místech (RP 5013)	2 856,88 tis. Kč
ostatní osobní výdaje	421,12 tis. Kč
povinné pojistné placené zaměstnavatelem	1 038,42 tis. Kč
FKSP	58,55 tis. Kč
věcné výdaje	625,03 tis. Kč
převod do rezervního fondu	3 733,58 tis. Kč

Přehled příjmů a výdajů mimorozpočtových prostředků v roce 2020

Mimorozpočtové prostředky byly v roce 2020 dle zdroje financování čerpány v následující struktuře:

Celkem	8 803,87 tis. Kč
v tom: nároky z nespotřebovaných výdajů	3 391,77 tis. Kč
příjmový účet, rezervní fond	5 412,10 tis. Kč

a) Nároky z nespotřebovaných výdajů

Nevyčerpané prostředky z rozpočtu ČSÚ v letech 2014 až 2019 převedené do nároků z nespotřebovaných výdajů a určené na „výdaje pro programy spolufinancované z prostředků EU“, vykazovaly zůstatek k 1. 1. 2019 celkem 11 195,31 tis. Kč, určený na financování KP 2014+.

Z těchto prostředků v souladu s jejich určením byl v roce 2020 financován KP 2014+ a bylo provedeno vypořádání se státním rozpočtem v souladu s rozpočtovými pravidly, viz následující přehled:

Přehled čerpání nároků z nespotebovaných výdajů v rámci programů/projektů spolufinancovaných EU

v tis. Kč

Komunitární statistický program ES (KP)	Nároky z nespotebovaných výdajů k 1.1.2020	Zapojení nároků v roce 2020	Snížení nároků dle §13 odst 3	čerpání v roce 2020							Zůstatek k 31.12. 2020	
				Platy 5011	Platy 5013	OOV	pojištění	FKSP	věcné výdaje	čerpání celkem		
Projekty KP spolufinancované z prostředků EU - ze státního rozpočtu												
Parita kupních sil (PPP) 2019	105,82	105,82			32,80			11,08	0,66		44,54	61,28
Activity 8: Improvement of the GNA data	20,69	20,69									0,00	20,69
Activity 3: Improvement of ESA 2010 cross-domain	30,01	30,01									0,00	30,01
Ad hoc modul VŠPS 2019	326,42	326,42			115,76			39,12	2,32		157,19	169,23
Business and Consumer Surveys 2019	270,75	270,75			138,24			46,73	2,77	1,52	189,26	81,49
Ad hoc modul VŠPS 2020	102,01	102,01									0,00	102,01
Integrated Farm Statistics 2020	305,91	305,91			16,08	100,00		5,98	0,32		122,38	183,53
Národní účty - WP1	10,52	10,52									0,00	10,52
Národní účty - WP2	21,03	21,03									0,00	21,03
Národní účty - WP3	16,29	16,29									0,00	16,29
Národní účty - WP4	6,63	6,63									0,00	6,63
Celkem projekty pokračující v roce 2020	1 216,08	1 216,08	0,00	0,00	302,88	100,00	102,91	6,07	1,52	513,37	702,71	
nezapojeno	466,81											466,81
Operační program zaměstnanost												
PUDR	35,94	35,94					22,97	7,76			30,73	5,20
Nároky z prostředků ČSÚ celkem	1 718,83	1 252,02	0,00	0,00	302,88	122,97	110,67	6,07	1,52	544,10	1 174,72	
Projekty KP spolufinancované z prostředků EU - kryté příjmem EU												
Parita kupních sil (PPP) 2019	48,20	48,20			33,46			11,31	0,67		45,44	2,76
Activity 8: Improvement of the GNA data	29,50	29,50									0,00	29,50
Activity 11: Reconciliation of micro- and macro-	361,43	361,43		1,15	123,74			42,22	2,50		169,61	191,82
Activity 3: Improvement of ESA 2010 cross-domain	252,79	252,79		0,78				0,26	0,02	2,69	3,74	249,05
Activity 12: Recording of self-employment and relat	28,17	28,17			15,88			5,37	0,32		21,57	6,60
Ad hoc modul VŠPS 2019	628,35	628,35			146,67			49,53	2,93	60,16	259,30	369,05
Business and Consumer Surveys 2019	564,82	564,82			327,62			110,74	6,55	0,00	444,90	119,92
Ad hoc modul VŠPS 2020	846,49	846,49			32,16	255,53		97,23	5,76	0,00	390,67	455,81
Integrated Farm Statistics 2020	1 005,76	1 005,76			17,05	346,49		122,88	7,27		493,69	512,07
D.C on ICT Usage and e-Commerce in Enterprises	393,43	393,43			19,15	229,38		84,00	4,97	55,73	393,23	0,20
Business and Consumer Surveys 2020	999,58	999,58			389,46			131,64	7,79		528,88	470,70
Národní účty - WP1	10,61	10,61									0,00	10,61
Národní účty - WP2	183,31	183,31									0,00	183,31
Národní účty - WP3	227,31	227,31									0,00	227,31
Národní účty - WP4	80,04	80,03									0,00	80,04
Celkem projekty pokračující v roce 2020	5 659,77	5 659,77	0,00	70,29	1 868,23	0,00	655,17	38,78	118,58	2 751,04	2 908,75	
nezapojeno	3 668,77											3 668,77
Operační program zaměstnanost												
PUDR	147,94	147,94								96,63	96,63	51,31
Nároky kryté příjmem EU celkem	9 476,48	5 807,72	0,00	70,29	1 868,23	0,00	655,17	38,78	215,21	2 847,67	6 628,83	
Celkem období 2014+	11 195,31	7 059,73	0,00	70,29	2 171,11	122,97	765,84	44,84	216,73	3 391,77	7 803,55	

b) Prostředky poskytnuté ze zahraničí na financování grantů a projektů vypisovaných zahraničními institucemi a na financování asistenční pomoci jiným zemím:

Přehled o čerpání mimorozpočtových prostředků poskytnutých ze zahraničí

Projekty spolufinancované Evropskou unií								v tis. Kč
	Název úkolu	Příjmový účet			Čerpání za období 1.-12. 2020			
		4135 zapojení RF	4153	celkem	z rezervního fondu	z příjmového účtu	převod do RF	celkem
Komunitární program (KP) - Statistický program ES	KP období 2014+							
	Parita kupních sil (PPP) 2019		640,82	640,82				0,00
	Ad hoc modul VŠPS 2019		1 867,79	1 867,79				0,00
	D.C on ICT in Enterprises 2019		1 042,38	1 042,38				0,00
	D.C on ICT Usage in Households 2019		1 375,80	1 375,80				0,00
	Integrated Farm Statistics 220	627,44		627,44	627,44			627,44
	Business and Consumer Surveys 2019		421,50	421,50				0,00
	Business and Consumer Surveys 2020		511,49	511,49				0,00
	Parita kupních sil (PPP) 2021		542,77	542,77			542,77	542,77
	Národní účty - WP1: Project 6		462,91	462,91			462,91	462,91
	Národní účty - WP2: Project 8		462,90	462,90			462,90	462,90
	Grant for the CIS 2020		536,26	536,26			536,26	536,26
	Grant for the R&D and GBARD		231,21	231,21			231,21	231,21
	celkem KP 2014+	627,44	8 095,83	8 723,27	627,44	0,00	2 236,05	2 863,49
	Název úkolu	Příjmový účet			Čerpání za období 1.-12. 2020			
		4135 zapojení RF	4153	celkem	z rezervního fondu	z příjmového účtu	převod do RF	celkem
	TA Albánie -Non-observed economy-illegal activ	29,86		29,86	29,86			29,86
	TA TurkStat - mise ITSS	46,07		46,07	46,07			46,07
	TA SV S.Makedonie-Balancing of non-financial	31,80		31,80	31,80			31,80
	TA SV S.Makedonie-SGD		40,00	40,00		35,46	4,54	40,00
	TA SV S.Makedonie-ITSS		59,78	59,78		54,38	5,40	59,78
	TA SV Albánie -Non-Observed Economy (NOE)	24,79	33,53	58,32	24,79	33,53		58,32
	TA SV Albánie-Communication strategy-census		90,07	90,07		84,21	5,86	90,07
	TA Gruzie - celkový projekt	610,42	1 285,90	1 896,32	610,42		1 285,90	1 896,32
	TA SV Albánie-Census methodology		90,36	90,36			90,36	90,36
	TA mise S.Makedonie - GFS		124,55	124,55		36,90	87,65	124,55
	celkem Two	742,94	1 724,19	2 467,13	742,94	244,48	1 479,71	2 467,13
	Jiné projekty EU	Mezinárodní kurz ESTP	0,00	17,82	17,82			17,82
TAIEX - mise do Kosova		0,00	63,66	63,66		63,66		63,66
celkem jiné EU		0,00	81,48	81,48	0,00	63,66	17,82	81,48
celkem projekty EU	1 370,38	9 901,50	11 271,88	1 370,38	308,14	3 733,58	5 412,10	

Finanční prostředky převedené do rezervního fondu ve výši 3 733,58 tis. Kč budou využity v souladu s jejich určením v roce 2021.

Přehled o čerpání prostředků poskytnutých z Národního fondu

projekty realizované v rámci Operačního programu Zaměstnanost								v tis. Kč
	Název úkolu	Příjmový účet r.2020			Čerpání za období 1.-12. 2020			
		4135 zapojení RF	4118	celkem	z rezervního fondu	z příjmového účtu	převod do RF	celkem
OPZ	Prosazování mechanismů udržitelného rozvoje		1 202,42	1 202,42				0,00
	DS Stařáček		123,26	123,26				
	Zavádění systému řízení kvality v ČSÚ			0,00				
	celkem	0,00	1 325,68	1 325,68	0,00	0,00	0,00	0,00

Komentář k projektům spolufinancovaným z Operačního programu Zaměstnanost

ČSÚ v roce realizoval tři projekty spolufinancované z Operačního programu Zaměstnanost:

1. Projekt „Prosazování mechanismů udržitelného rozvoje“

Registrační číslo projektu: CZ.03.4.74/0.0/0.0/15_019/0014042

v Kč

PUDR	Finanční rámec 2019-2023	2019		2020	
		Rozpočet	Skutečnost	2020	2020
<i>Celkem</i>	10 367 989	768 729	584 849	2 681 650	1 946 970,16
z toho: spolufinancování	19,137 %	1 984 295	147 112	513 330	372 598,71
předfinancování	80,863 %	8 383 694	621 617	2 168 320	1 574 371,45

Cílem tohoto projektu je nastavení procesů sledování principů udržitelného rozvoje a vytvoření návrhu zlepšení systému odhadu dopadů a zajišťování koherence politik. Projekt zajistí i aktualizaci a evaluaci strategických dokumentů udržitelného rozvoje ČR.

Na základě partnerské smlouvy, podepsané dne 15. 11. 2019, zastává ČSÚ v projektu PUDR, spolu s Ministerstvem pro místní rozvoj a Českou informační agenturou životního prostředí, roli partnera s finančním příspěvkem. Příjemce projektu PUDR je Ministerstvo životního prostředí. Na základě uzavřené partnerské smlouvy je celkový finanční podíl na rozpočtu projektu PUDR ve výši 10 601 321 Kč.

V roce 2020 byly ze strany řídicího orgánu schváleny 2 Žádosti o platbu v celkové výši, za všechny zapojené instituce, 3 643 189,19 Kč. Schválená výše finančních prostředků týkající se ČSÚ byla 1 004 197,25 Kč. V roce 2020 byly hrazeny zejména mzdové výdaje zaměstnancům zapojených do projektu prostřednictvím HPP a DPČ, vč. povinných odvodů na sociálním a zdravotním pojištění a FKSP. V roce 2020 byly hrazeny také výdaje na cestovné a ostatní režijní výdaje.

2. Projekt „DS Staťáček“

Registrační číslo projektu: CZ.03.1.51/0.0/0.0/18_133/0014395

v Kč

Staťáček	Finanční rámec 2020-2022	2020	
		Rozpočet	Skutečnost
<i>Celkem</i>	2 904 048	933 048	657 040,70
z toho: spolufinancování	50 %	466 524	328 910,13
předfinancování	50 %	466 524	328 130,57

Dne 17. 6. 2019 byla do výzvy č. 03_18_133, vyhlášené Ministerstvem práce a sociálních věcí, Českým statistickým úřadem podaná Žádost o podporu. Na základě podané Žádosti o podporu byl dne 7. 1. 2020 vydán Právní akt.

Cílem projektu „DS Staťáček“ je snaha poskytnout co nejlepší podmínky pro práci zaměstnancům ČSÚ a v neposlední řadě nabídnou pomoc při úspěšném sladování pracovního a rodinného života.

Provoz dětské skupiny byl zahájen k 1. 9. 2020. Dne 8. 9. 2020 byla schválena Žádost o platbu ve výši 246 528 Kč.

V průběhu roku 2020 došlo k vybudování prostor dětské skupiny a k jejímu vybavení nábytkem a dalším nezbytným vybavením. V roce 2020 byly hrazeny také mzdové výdaje pečujícím osobám, vč. povinných odvodů na sociálním a zdravotním pojištění a FKSP.

3. Projekt „Zavádění systému řízení kvality v Českém statistickém úřadě“ Registrační číslo projektu: CZ.03.4.74/0.0/0.0/15_019/0016015

v Kč

Zavádění systému řízení kvality v ČSÚ	Finanční rámec 2020-2021	2020	
		Rozpočet	Skutečnost
<i>Celkem</i>	3 355 493	6 849 931	747 351,40
z toho: spolufinancování 50 %	2 358 729	1 310 884	143 022,02
předfinancování 50 %	996 764	5 539 047	604 329,38

Hlavním cílem projektu je zvýšení kvality řízení a fungování ČSÚ, kterého bude dosaženo prostřednictvím dílčích cílů, a to rozvojem strategického řízení a plánování a zefektivnění řízení lidských zdrojů. Implementace výše uvedených cílů přinese úřadu z dlouhodobého hlediska výhody spočívající ve vytvoření efektivního prostředí, v získání nástrojů potřebných pro naplňování strategií, plnění úkolů úřadu a záměrů jeho vedení. Naplnění plánovaných cílů podpoří účinnou koordinaci aktivit úřadu, konkrétní vymezení odpovědností a pravomocí, moderní způsoby správy vnitřní dokumentace a předpisů, které budou zpřehledněny, a účelné nastavení vnitřní a vnější komunikace.

Právní akt byl vydán dne 9. 4. 2020 a na jeho základě bylo požádáno MF o souvztažné navýšení příjmů a výdajů na finanční prostředky připadající na EU podíl plánovaných výdajů na rok 2020.

V roce 2020 byly hrazeny mzdové výdaje zaměstnancům zapojených do projektu prostřednictvím DPČ, vč. povinných odvodů na sociálním a zdravotním pojištění, dále byly hrazeny odměny z nulových pozic, kmenovým zaměstnancům věcně do projektu zapojených, výdaje připadající na pořízení licencí VISIO a cestovné.

2) Projekty financované mimo EU

V roce 2020 nebyly projekty financované mimo EU.

Prostředky určené na financování projektů EU byly čerpány v souladu s uzavřenými smlouvami. Nedočerpané finanční prostředky byly převedeny do nároků z nespotebovaných výdajů nebo rezervního fondu a budou využity v souladu s jejich určením v letech následujících.

7.3. Změny stavu rezervního fondu ČSÚ v průběhu roku 2020

K 1. 1. 2020 vykazoval stav rezervního fondu 4 962,32 tis. Kč. V průběhu roku 2020 byly čerpány finanční prostředky ve výši 1 370,38 tis. Kč. Dále byly do RF převedeny nedočerpané prostředky z příjmového účtu ve výši 3 733,58 tis. Kč.

Stav rezervního fondu k 31.12. 2020 činil **7 325,52 tis. Kč.**

8. Vyhodnocení výdajů, které vyplývají z veřejných zakázek nad 300 mil. Kč

V roce 2020 nebylo vypsáno žádné nové výběrové řízení na veřejnou zakázku nad 300 mil. Kč.

9. Vnější kontroly uskutečněné v kapitole ČSÚ

V ČSÚ proběhla v roce 2020 jedna vnější kontrola:

- **Předmět kontroly:** Ověření Hospodaření s veřejnými prostředky v roce 2019
 - Kontrolní orgán: Ministerstvo financí, odbor 17 - kontrola
 - Datum zahájení kontroly: 15. 6. 2020
 - Výstup z kontroly: Protokol o výsledku veřejnosprávní kontroly ze dne 8. 10. 2020
 - Závěr kontroly: Kontrolou nebylo na žádném z provedených kontrolních úkonů zjištěno porušení právních předpisů při hospodaření s prostředky státního rozpočtu a nakládání s majetkem státu v roce 2019.

10. Vnitřní kontroly uskutečněné v kapitole ČSÚ

V roce 2020 byly provedeny čtyři interní audity:

- **Audit veřejných zakázek**
Audit byl proveden v souladu s ročním plánem interních auditů. Audit byl zaměřen na oblasti:
 - ověření procesu zadávání veřejných zakázek,
 - soulad vnitřních předpisů s platnou legislativou,
 - soulad postupu ČSÚ se ZZVZ,
 - ověření konzistence postupu zadavatele,
 - prověření účinnosti vnitřního kontrolního systému.Doporučení auditu byla směřována především do standardizace postupů v rámci tvorby zadávací dokumentace a dokumentace veřejných zakázek malého rozsahu.
- **Audit havarijního plánování ICT (Disaster recovery planing)**
Audit byl proveden v souladu s ročním plánem interních auditů. Cílem auditu bylo ověřit připravenost úřadu zajistit chod IT systémů v případě havárií. Doporučení auditu byla zaměřena na dílčí neprovázanosti v nastavení procesů havarijního plánování u méně kritických IS.
- **Audit převzetí dodávek**
Audit byl proveden v souladu s ročním plánem interních auditů. Cílem auditu bylo ověřit proces přejímání dodávek služeb, materiálu a majetku a průkazného dokládání těchto přejímek včetně kontroly kvality dodávek tak, aby bylo zřejmé, kdo, kdy a s jakým výsledkem převzetí provedl a zároveň v případě zjištění nedostatků mohla být uplatněna reklamace u dodavatele.
- **Audit služebních a vnitřních předpisů**
Audit byl zahájen v souladu s ročním plánem interních auditů. Cílem auditu je ověřit systém vydávání, novelizace a zveřejňování služebních a vnitřních předpisů v návaznosti na zavádění řízení kvality ve služebních úřadech a současně jako ověření jednoho z pilířů vnitřního řídicího a kontrolního systému. Audit nebyl k 31. 12. 2020 ukončen. Na základě změny ročního plánu bude audit dokončen v prvním čtvrtletí roku 2021

11. Bezúplatné převody majetku

V roce 2020 nebyl uskutečněn žádný bezúplatný převod majetku jiným organizačním složkám státu, státním příspěvkovým organizacím ani žádné bezúplatné převody ve veřejném zájmu.

12. Stav finančních prostředků na zvláštních účtech k 31. 12. 2020

ČSÚ má od 1.4.2017 zřízeny všechny účty u ČNB. Proto nevykazuje žádný stav finančních prostředků na zvláštních účtech.

13. Převody do rezervního fondu

Kapitola 345 na konci rozpočtového roku 2020 provedla převod finančních prostředků do svého rezervního fondu ve výši 3 733 563,78 Kč. Z toho se jednalo o prostředky poskytnuté na stanovený účel – vykazováno na ř. č. 1502 a ve sl. 156 ve výši 3 699 951,97 Kč a o prostředky ve výši 33 611,81 Kč poskytnuté bez uvedení účelu – vykazováno na ř. č. 1503 ve sl. 156 Výkazu REF 1-04U OSS o zdrojích rezervního fondu OSS a nakládání s těmito prostředky.

14. Převody z rezervního fondu a FKSP do příjmů

a) Převody z rezervního fondu

V souladu s ustanovením § 48, odst. 4 rozpočtových pravidel bylo z **rezervního fondu ČSÚ** do příjmů převedeno

celkem	1 370,38 tis. Kč
v tom: z prostředků na financování projektů spolufinancovaných z rozpočtu EU	1 370,38 tis. Kč
z prostředků mimo EU	0,00 tis. Kč

Zůstatek RF k 1.1.2020	4 962,32 tis. Kč
Financování programů/projektů EU	- 1 370,38 tis. Kč
Převody do RF– prostředky ze zahraničí	3 733,58 tis. Kč
Zůstatek RF k 31.12.2020	7 325,52 tis. Kč

Zůstatek rezervního fondu představuje pouze prostředky určené k financování projektů/grantů dále KP 2014+, technické asistence a jiných projektů financovaných ze zahraničí.

b) Převody z FKSP

Z prostředků FKSP bylo převedeno do příjmů **1 078,24 tis. Kč** určených na úhradu investiční akce „Vybudování inženýrských sítí v RZ Lipno“ ve výši 1 048,76 tis. Kč. Částka ve výši 6,50 tis. Kč byla použita na nákup pily pro RZ Lipno, 11,49 tis. Kč na nákup křovinořezu pro RZ Lipno a 11,49 tis. Kč na nákup přívěsného vozíku za automobil pro RZ Lipno.

c) Ostatní převody

Za škody způsobené v souvislosti s havárií městského vodovodu bylo z pojistného plnění Pražských vodovodů a kanalizací, a.s. převedeno **278,00 tis. Kč**.

15. Nároky z nespotřebovaných výdajů

Do nároků z nespotřebovaných výdajů byl k 1.1.2020 převeden zůstatek **662 989,58 tis. Kč**.

15.1. Uvolněné nároky a jejich čerpání

V průběhu roku 2020 bylo **uvolněno** celkem **565 667,64 tis. Kč** z nároků z nespotřebovaných výdajů, které byly **čerpány** ve výši **363 007,11 tis. Kč**, a to v následující struktuře:

	v tis. Kč		
	Uvolněno	Čerpáno	Rozdíl
a) profilující výdaje celkem :	485 925,57	309 126,07	176 799,50
v tom: Platy státních zaměstnanců	49 983,83	42 360,11	7 623,72
v tom: úřad	33 052,28	30 573,44	2 478,84
SLDB 2021	12 598,69	9 529,06	3 069,63
Volby	86,50	86,50	0,00
Komunitární program	4 246,36	2 171,11	2 075,25
Platy a ostatní platby za provedenou práci kromě platů státních zaměstnanců	59 836,04	46 730,90	13 105,14
v tom: úřad	56 417,98	43 693,94	12 724,04

SLDB 2021	3 026,55	2 843,70	182,85
Komunitární program	363,82	170,29	193,53
OPZ	27,69	22,97	4,72
Komunitární program	2 265,67	923,00	1 342,67
OPZ	156,19	104,39	51,80
EDS/SMVS	186 557,39	108 989,14	77 568,25
v tom: Udržitelnost ROS	31 693,03	17 442,43	14 250,60
Provoz SSREG	4 601,15	361,39	4 239,76
Ostatní akce	150 263,21	91 185,32	59 077,89
Účelově určené dle § 21 odst. 3 a 4	187 126,45	110 018,53	77 107,92
b) neprofilující výdaje celkem	79 742,07	53 881,04	25 861,03
v tom: SLDB 2021	5 702,53	4 429,45	1 273,08
ostatní	74 039,54	49 451,59	24 587,95
Celkem	565 667,64	363 007,11	202 660,53

Z celkové částky uvolněných nároků tvořily **profilující výdaje 485 925,57 tis. Kč**, které byly **čerpány** ve výši **309 126,07 tis. Kč**.

V **Komunitárním programu** bylo na granty a projekty tohoto programu vyčerpáno celkem **3 391,77 tis. Kč** nároků z nespotřebovaných výdajů, z toho na platy, OOV, pojistné a FKSP bylo vyčerpáno 3 175,04 tis. Kč. Na věcné výdaje bylo vyčerpáno 216,73 tis. Kč. Nevyčerpané prostředky budou použity v souladu s jejich určením.

Uvolnění výdajů **EDS/SMVS** ve výši **186 557,39 tis. Kč** a čerpání ve výši **108 989,14 tis. Kč** zahrnovalo:

- výdaje zajišťující provoz projektu Základní registr osob ROS, které z uvolněné částky 31 693,03 tis. Kč byly čerpány ve výši 17 442,43 tis. Kč.
- výdaje zajišťující provoz projektu Úpravy existující soustavy statistických registrů, které z uvolněné částky 4 601,15 tis. Kč byly čerpány ve výši 361,39 tis. Kč.
- ostatní akce, na které z uvolněné částky nároků 150 263,21 tis. Kč bylo čerpáno 91 185,32 tis. Kč, a to na následující akce:

54 252,04 tis. Kč modernizace datového centra pro ČSÚ,
18 080,68 tis. Kč modernizace datového centra pro SLDB,
5 067,39 tis. Kč modernizace datového centra pro volby,
4 198,79 tis. Kč cenový IS (SLDB)
2 467,80 tis. Kč udržitelnost a rozvoj SIS a SMS,
1 731,43 tis. Kč zřízení dětské skupiny,
1 042,84 tis. Kč úprava SSREG – pro SLDB,
979,93 tis. Kč nákup osobního automobilu,
833,38 tis. Kč Redesign SIS – Provoz od r. 2018,
738,10 tis. Kč energeticky úsporný projekt renovace admin. budovy ústředí ČSÚ Skalka,
500,00 tis. Kč statistická knihovna,
402,94 tis. Kč zřízení ubytovny,
388,41 tis. Kč energeticky úsporný projekt renovace admin. budovy KS ČSÚ Brno,
139,89 tis. Kč pořízení tiskárny plastových karet,
89,19 tis. Kč výměna bezpečnostních klíčových vložek v budově Skalka,
87,38 tis. Kč pořízení zobrazovacího zařízení pro volby,
66,55 tis. Kč EIS JASU - rozšíření SW o funkcionality Zastupování a Odesílání notifikačních e-mailů,
64,13 tis. Kč rekonstrukce reprotřediska,
54,45 tis. Kč volební sál.

Neprofilující nároky byly uvolněny ve výši 79 742,07 tis. Kč a čerpány byly ve výši 53 881,04 tis. Kč, a to na:

Nároky v tis. Kč	Uvolněné nároky	Čerpání	Rozdíl
	k 31.12. 2020	k 31.12. 2020	k 31.12. 2020
	1	2	3
Statistika rodinných účtů (201601)	101,40	69,30	32,10
VŠPO 2018 (201801)	17,26	4,73	12,53
EHIS 2019 (201901)	1 786,71	665,39	1 121,32
Statistika spotřebitelských cen (201902)	13,54	13,54	0,00
Časové snímky (201904)	18,62	18,61	0,01
CTVS 6 (202001)	10,14	0,00	10,14
SILC (622006)	1 172,86	32,80	1 140,06
Udržitelnost SSREG (626303)	111,17	0,00	111,17
SLDB 2021	5 702,53	4 429,45	1 273,08
Odměny za užití počítačových programů	2 000,00	1 956,83	43,17
Nábytek	502,50	320,26	182,24
DHDM pro ICT	3 700,00	3 156,11	543,89
DHDM pro ICT - telekom. zařízení	410,00	270,80	139,20
KIVS	1 500,00	1 123,49	376,51
Konzultační, poradenské a právní služby	250,00	0,00	250,00
Servis a služby serverů a aplikací	27 439,00	18 145,25	9 293,75
Licenční poplatky a servisní služby Oracle	8 000,00	5 789,13	2 210,87
Analyt., program. a konzult. sl. pro st. úlohy	414,57	0,00	414,57
Služby RSIS - udržitelnost projektu	381,82	307,04	74,78
Servis a služby bezp. ICT a ochrany důvěrností	1 880,00	34,01	1 845,99
Ostatní nakupované služby	1 000,00	991,29	8,71
Údržba budov - Krajské správy	1 000,00	1 000,00	0,00
Příslušenství k mzdovým prostředkům bez zakázek	22 329,95	15 553,01	6 776,94
Celkem	79 742,07	53 881,04	25 861,03

15.2. Vypořádání nároků, u kterých pominul účel rozpočtování

V roce 2020 byly vypořádány nároky z nespotebovaných výdajů z důvodu **pominutí účelu** ve výši **7 813,32 tis. Kč** takto:

	tis. Kč
Volby 2020 - běžné výdaje	7 813,32
Celkem	7 813,32

Jednalo se o profilující výdaje určené na financování běžných výdajů za volby uskutečněné v roce 2019.

Po snížení nároků z nespotřebovaných výdajů z předchozích let činil stav nároků z nespotřebovaných výdajů k 31. 12. 2020 celkem **89 508,62 tis. Kč**.

15.3. Stav nároků z nespotřebovaných výdajů k 1. 1. 2021

V roce 2020 byly na financování potřeb ČSÚ zapojeny mimorozpočtové zdroje, které rozpočet po změnách upravily na konečný rozpočet následovně:

Rozpočet po změnách		2 018 790,25	tis.Kč
Mimorozpočtové zdroje		572 422,90	tis.Kč
nároky z nespotřebovaných výdajů	565 667,64	tis.Kč	
rezervní fond	1 370,38	tis.Kč	
prostředky příjmového účtu	4 041,71	tis.Kč	
prostředky z FKSP	1 078,24	tis.Kč	
prostředky z pojistného včetně spoluúčasti	278,00	tis.Kč	
vázání rozpočtu	-13,07	tis.Kč	
Konečný rozpočet		2 591 213,15	tis.Kč
Skutečné výdaje		1 796 012,52	tis.Kč
Rozdíl konečného rozpočtu a skutečných výdajů		795 200,63	tis.Kč

Po čerpání nároků z nespotřebovaných výdajů z předcházejících let a navýšení o výdaje plynoucí z nečerpání rozpočtu po změnách roku 2020, je stav a struktura nároků z nespotřebovaných výdajů k 1. 1. 2021 následující:

Nároky z nespotřebovaných výdajů	v tis. Kč	
	Stav k 1.1. 2020	Stav k 1.1. 2021
Profilující výdaje:	542 400,86	669 223,12
Platy státních zaměstnanců, platy zaměstnanců v pracovním poměru a ostatní platby za provedenou práci	128 521,94	98 552,09
v tom: úřad - platy státních zaměstnanců, platy zaměstnanců v pracovním poměru	57 113,34	36 594,76
úřad - ostatní platby za provedenou práci	50 060,66	29 742,33
KP - platy státních zaměstnanců, platy zaměstnanců v pracovním poměru	5 144,41	4 608,97
KP - OOV	462,61	945,29
OPZ - platy státních zaměstnanců, platy zaměstnanců v pracovním poměru	0,00	847,42
OPZ - OOV	27,69	1 370,59
volby – platy celkem, OOV	87,99	124,95
SLDB 2021 - OOV	182,66	1 086,20
SLDB 2021 -platy státních zaměstnanců, platy zaměstnanců v pracovním poměru	15 442,58	23 231,58
Komunitární program (bez platů a OOV)	5 404,42	6 504,34
Operační program Zaměstnanost (bez platů a OOV)	156,19	5 079,14
Prostředky na akce EDS/SMVS (bez voleb)	205 959,67	239 152,04
Prostředky na volby - KV	7 420,37	4 773,52
Účelově určené prostředky - převody z VPS (BV)	194 938,27	315 161,99
v tom: volby	7 852,25	18 140,62

obnova krajských správ	1 935,89	0,56
SLDB 2021	185 150,13	297 020,81
Neprofilující výdaje	120 588,72	215 486,14
§ 614600, § 622300	114 886,19	141 742,65
SLDB 2021	5 702,53	73 743,49
Celkem	662 989,58	884 709,25

Stav nároků z nespotřebovaných výdajů k 1. 1. 2021 činí celkem **884 709,25 tis. Kč**. Počáteční stav k 1. 1. 2021 je ve srovnání se stavem k 1. 1. 2020 vyšší o 221 719,67 tis. Kč. Zvýšení stavu je ovlivněno zejména:

- snížením zůstatku za okruh platů a OOV o 29 969,86 tis. Kč. V roce 2020 došlo především ke snížení zůstatku platů státních zaměstnanců, platů zaměstnanců v pracovním poměru a ostatních osobních výdajů, vč. prostředků na odstupné a odbytné, které byly za úřad hrazeny z nároků z nespotřebovaných výdajů. Naproti tomu došlo k navýšení zůstatku mzdových výdajů za projekt SLDB 2021, kdy se nedařilo naplnit plánovaný stav pracovníků pro tento projekt v předpokládaném počtu.
- zvýšením zůstatku u Komunitárního programu (bez platů a OOV) o 1 099,92 tis. Kč z důvodu nižšího čerpání nároků z nespotřebovaných výdajů v roce 2020 oproti roku 2019. Výdaje budou čerpány na pokračující granty v roce 2021.
- zvýšením zůstatku u Operačního programu Zaměstnanost o 4 922,95 tis. Kč z důvodu navýšení rozpočtu ČSÚ na projekt Zavádění systému kvality v ČSÚ ve výši 6 849,93 tis. Kč ve 4. čtvrtletí 2020.
- zvýšením zůstatku u akcí realizovaných v IS EDS/SMVS o 30 545,51 tis. Kč. Na navýšení stavu nároků z nespotřebovaných výdajů k 1. 1. 2021 na akce EDS/SMVS měl podstatný vliv převod účelových prostředků pro SLDB 2021 z kapitoly 398 – Všeobecná pokladní správa ve výši 90 000 tis. Kč na investiční akce 045V011000059 Nákup licencí ORACLE pro potřeby SLDB 2021, 045V011000060 Diseminace SLDB 2021 a 045V011000061 Zpracování dat SLDB 2021, které byly čerpány v roce 2020 jen částečně. Nečerpané účelové prostředky SLDB budou převedeny do roku 2021 z důvodu zpoždění zadávacích řízení nadlimitních veřejných zakázek. Dále došlo k přesunu některých investičních akcí z roku 2020 do roku 2021, v rámci aktualizace investičního programu 04501 „Rozvoj a obnova materiálně technické základny ČSÚ od roku 2018“, kdy byla provedena revize strategie čerpání investičních akcí v návaznosti na aktuální potřeby ČSÚ.
- navýšením zůstatku běžných výdajů převedených z VPS celkem o 120 223,72 tis. Kč. Zůstatek je ovlivněn navýšením účelových prostředků určených k finančnímu zajištění přípravy a realizace projektu SLDB 2021 o 111 870,68 tis. Kč. Dále došlo ke snížení stavu nároků o 1 935,33 tis. Kč, tj. účelových prostředků určených na obnovu vybraných krajských správ. Ke zvýšení zůstatku prostředků na volby o 10 288,37 tis. Kč došlo z důvodu nedočerpání prostředků na řádné volby do zastupitelstev krajů a řádných voleb do Senátu PČR v roce 2020. Vypořádání finančních prostředků za volby uskutečněné v roce 2020 proběhne v roce 2021.
- nárůst stavu neprofilujících výdajů o 94 897,42 tis. Kč je ovlivněn především tím, že v roce 2020 nemusely být dofinancovány v předpokládané výši z důvodu pandemie COVID 19 provozní potřeby ČSÚ z nároků z nespotřebovaných výdajů a naopak došlo k jejich úspoře. Dalším důvodem nárůstu zůstatku neprofilujících nároků z nespotřebovaných výdajů je posun spotřeby do roku 2021 a zahrnutí příslušenství k platům a OOV projektu SLDB 2021.

Prostředky z nároků z nespotřebovaných výdajů budou použity podle § 47, odst. 5 zákona č. 218/2000 Sb., o rozpočtových pravidlech a o změně některých souvisejících zákonů. Přehled o pohybu a stavu nároků z nespotřebovaných výdajů je uveden ve výkazu NAR 1-12 OSS, který je uveden v tabulkové části tohoto závěrečného účtu ČSÚ za rok 2020.

16. Vyhodnocení výdajů celkem a výdajů na státní správu

Ukazatel tis. Kč, osoby		SKUTEČNOST					Počet zaměstnanců	Výdaje na 1 zaměstnanec v tis. Kč
		Celkem výdaje	Kapitálové výdaje	Běžné výdaje	Osobní výdaje	Věcné výdaje		
		1=2+3	2	3=4+5	4	5	6	7
§611400 Volby do PČR	2020	26 783,54	283,64	26 499,90	11 819,87	14 680,03		
	2019	1 266,09	0,00	1 266,09	811,92	454,17		
§611500 Volby do ÚSC	2020	76 124,40	7 363,21	68 761,19	33 281,47	35 479,72		
	2019	6 927,05	0,00	6 927,05	4 716,24	2 210,81		
§611700 Volby do EP	2020							
	2019	81 184,49	197,84	80 986,65	29 906,06	51 080,59		
§614600 ČSÚ úřad	2020	1 180 382,97	82 928,87	1 097 454,10	907 875,09	189 579,01	1 271	928,70
	2019	1 139 707,45	76 127,31	1 063 580,14	870 177,97	193 402,17	1 297	878,73
§614900 SLDB	2020	512 689,63	74 649,16	438 040,47	146 110,78	291 929,69	256	2 002,69
	2019	140 849,10	10 395,30	130 453,80	62 657,49	67 796,31	106	1 328,77
§622300 Příspěvky	2020	31,98	0,00	31,98	0,00	31,98		
	2019	30,12	0,00	30,12	0,00	30,12		
Státní správa celkem	2020	1 796 012,52	165 224,88	1 630 787,64	1 099 087,21	531 700,43	1 527	1 176,17
	2019	1 369 964,30	86 720,45	1 283 243,85	968 269,68	314 974,17	1 403	976,45
Výdaje celkem	2020	1 796 012,52	165 224,88	1 630 787,64	1 099 087,21	531 700,43	1 527	1 176,17
	2019	1 369 964,30	86 720,45	1 283 243,85	968 269,68	314 974,17	1 403	976,45

V osobních výdajích jsou zahrnuty výdaje na platy zaměstnanců a ostatní platby za provedenou práci, povinné pojistné placené zaměstnavatelem a převody FKSP.

Výše skutečně čerpaných věcných výdajů je uvedena včetně převodu nevyčerpaných prostředků do rezervního fondu, který činil 3 733,56 tis. Kč.

Porovnávat údaje za rok 2020 s rokem 2019 lze pouze v § 614600 – ČSÚ, který představuje základní rozpočet výdajů ČSÚ. Z níže uvedeného přehledu je patrné, že zvýšení výdajů na 1 zaměstnanec o 49,98 tis. Kč je způsobeno nárůstem osobních a kapitálových výdajů, věcné výdaje zůstaly na úrovni roku 2019.

§ 614600	Výdaje na 1 zaměstnanec v tis. Kč			
	Celkem	osobní	věcné	kapitálové
2020	928,70	714,30	149,16	65,25
2019	878,73	670,92	149,12	58,69

Osobní výdaje na 1 zaměstnanec se ve srovnání s rokem 2019 v roce 2020 mírně zvýšily, a to i vlivem úhradou odbytného a odstupného v roce 2020, které bylo o 12 488 tis. Kč vyšší než v roce 2019.

Kapitálové výdaje byly čerpány v § 614600 ve výši 82 928,88 tis. Kč. Ve srovnání s rokem 2019 došlo ke zvýšení o 6 801,57 tis. Kč. Nejvýznamnější dopad na navýšení kapitálových výdajů v roce 2020 měla realizace modernizace datového centra pro ČSU, která představovala nárůst výdajů oproti roku 2019 o 54 252,04 tis. Kč. Další vliv na čerpání kapitálových výdajů některých akcí v IS EDS/SMVS mělo neukončení některých výběrových řízení v roce 2020 nebo posunutí realizace některých akcí do roku 2021.

Ze srovnání vývoje čerpání věcných výdajů na 1 zaměstnance je zřejmé, že tyto výdaje zůstaly na úrovni roku 2019. Ve srovnání s rokem 2019 se v roce 2020 projevil ve věcných výdajích dopad opatření k zamezení šíření pandemie COVID-19, kdy došlo k poklesu výdajů za školení a vzdělávání, poradenskou a konzultační činnost, cestovné tuzemské i zahraniční a za opravy a údržbu. Na druhé straně bylo nutné nakoupit dezinfekční a ochranné pomůcky (522,78 tis. Kč), zajistit technické podmínky pro home office, v roce 2020 byl hrazen mimořádný výdaj na podporu provozu datového centra ve výši 12 928,84 tis. Kč.

IV. Z Á V Ě R

Hospodaření kapitoly 345 – ČSÚ skončilo v roce 2020 po konsolidaci saldem	-1 779 364,85 tis. Kč
zatímco upravený rozpočet předpokládal saldo	-1 997 594,76 tis. Kč
Rozdíl	218 229,91 tis. Kč
Výsledný rozdíl je ovlivněn:	
- dosažením vyšších příjmů po konsolidaci z vlastní činnosti	119,91 tis. Kč
- nerozpočtované příjmy z pronájmu majetku	46,38 tis. Kč
- nerozpočtované kurzové rozdíly v příjmech	0,86 tis. Kč
- nerozpočtované sankční platby přijaté od jiných subjektů	0,40 tis. Kč
- nerozpočtované příjmy z prodeje majetku	5,78 tis. Kč
- dosažením nižších ostatních nedaňových příjmů	-186,40 tis. Kč
- nižšími příjmy prostředků EU a mezinárodních institucí	-8 268,30 tis. Kč
- § 614600 ČSÚ úsporou výdajů po konsolidaci bez programů EU	166 115,34 tis. Kč
- § 614600 ČSÚ úsporou výdajů po konsolidaci programů EU	11 552,19 tis. Kč
- § 614600 ČSÚ vázání rozpočtu	13,07 tis. Kč
- § 614900 SLDB - úspora výdajů	394 121,30 tis. Kč
- § 622300 Mezinárodní spolupráce - úspora výdajů	1,02 tis. Kč
- § 611400, § 611500, Volby úsporou výdajů běžných	18 265,56 tis. Kč
- § 611400, § 611500, Volby úsporou výdajů kapitálových	2 420,54 tis. Kč
- použitím mimorozpočtových zdrojů mimo projekty EU	-207 543,04 tis. Kč
- použitím mimorozpočtových zdrojů u projektů KP	-3 891,85 tis. Kč
- použitím mimorozpočtových zdrojů projektů techn. asistence	-987,43 tis. Kč
- ostatní zahraniční projekty	-63,67 tis. Kč
- použitím mimorozpočtových zdrojů u OPZ	-127,36 tis. Kč
- použitím mimorozpočtových zdrojů § 614900 SLDB	-148 170,08 tis. Kč
- použitím mimorozpočtových zdrojů § 611** volby BV	-126,92 tis. Kč
- použitím mimorozpočtových zdrojů § 611** volby KV	-5 067,39 tis. Kč
Do rezervního fondu ČSÚ bylo převedeno celkem	3 733,56 tis. Kč

Plnění příjmů z vlastní činnosti bylo o 119,91 tis. Kč vyšší než předpokládal rozpočet po změnách na rok 2020. Dále byly plněny i příjmy u nerozpočtovaných položek pronájmu a prodeje majetku. Nedařilo se splnit závazný ukazatel „ostatní nedaňové příjmy, kapitálové příjmy a přijaté transfery celkem“, který byl pro rok 2020 stanoven ve výši 1 700,00 tis. Kč a byl plněn nedaňovými příjmy bez přijatých transferů ve výši 1 686,93 tis. Kč. Z tohoto důvodu bylo provedeno v rozpočtovém systému ČSÚ vázání prostředků státního rozpočtu ve výši neplnění závazného ukazatele, tj. v objemu 13,07 tis. Kč.

Prostředky zabezpečené ve státním rozpočtu pro kapitolu ČSÚ na výdaje roku 2020 pokrývaly financování běžných potřeb úřadu. Pro zajištění dalších potřeb bylo provedeno zapojení nároků z nespotebovaných výdajů. Prostředky konečného rozpočtu byly čerpány v souladu s úkoly ČSÚ.

Z rozpočtu po změnách nebyly dočerpány prostředky ve výši 592 489,03 tis. Kč, a to u věcných výdajů byly vykázány úspory v souvislosti s opatřeními přijatými k zamezení šíření pandemie COVID-19 a přesunutím spotřeby do dalších let především u investičních akcí (obnova systému řízení síťového provozu, obnova aplikačních serverů, provoz projektů Základní registr osob ROS a SSREG, energeticky úsporný projekt renovace administrativní budovy KS ČSÚ Brno, udržitelnost a rozvoj SIS a SMS, Non IT technologie pro datové centrum Skalka včetně monitoringu, modernizace komunikační infrastruktury pro ČSÚ, rekonstrukce reprostřediska) a dále u osobních výdajů v důsledku dofinancování těchto výdajů z úspor z minulých let. Úspora výdajů u programů EU souvisí s víceletou realizací některých grantů KP nebo projektů spolufinancovaných z OPZ. Nedočerpání výdajů ve výši 394 121,30 tis. Kč u projektu SLDB 2021 je zejména u věcných výdajů z důvodu postupného plnění smluv nadlimitních veřejných zakázek (informační systémy, kontaktní centrum, nákup médií) a hrazení výdajů České pošty, s.p. Kapitálové výdaje projektu SLDB nebyly dočerpány zejména vlivem zpoždění zadávacích řízení nadlimitních veřejných zakázek (zpracování dat, diseminace) a dále vlivem postupného smluvního plnění v případě páteřních informačních systémů.

Z mimorozpočtových prostředků úřadu ve výši 365 977,74 tis. Kč byly financovány projekty/granty Komunitárního programu a OPZ, platy včetně příslušenství, udržitelnost projektu Základní registr osob ROS, Provoz SSREG, investiční výdaje pro potřeby ČSÚ (např. modernizace datového centra pro ČSÚ, udržitelnost a rozvoj SIS a SMS, zřízení dětské skupiny), akce technické asistence a ostatní věcné výdaje, které nebylo možné zajistit v rámci schváleného rozpočtu ČSÚ pro rok 2020.

Nečerpané prostředky přidělené z kapitoly VPS na volby konané v roce 2020 budou vypořádány se státním rozpočtem výkazem NAR 1-12 OSS.

Z uvedených údajů o hospodaření a plnění věcných úkolů vyplývá, že úkoly státní statistiky se dařilo úspěšně plnit. Finanční prostředky byly vynakládány k realizaci plánovaných úkolů i k financování nových a mimořádných úkolů s maximální účelností, efektivností a hospodárností a při dodržení stanovených závazných ukazatelů a předpisů.

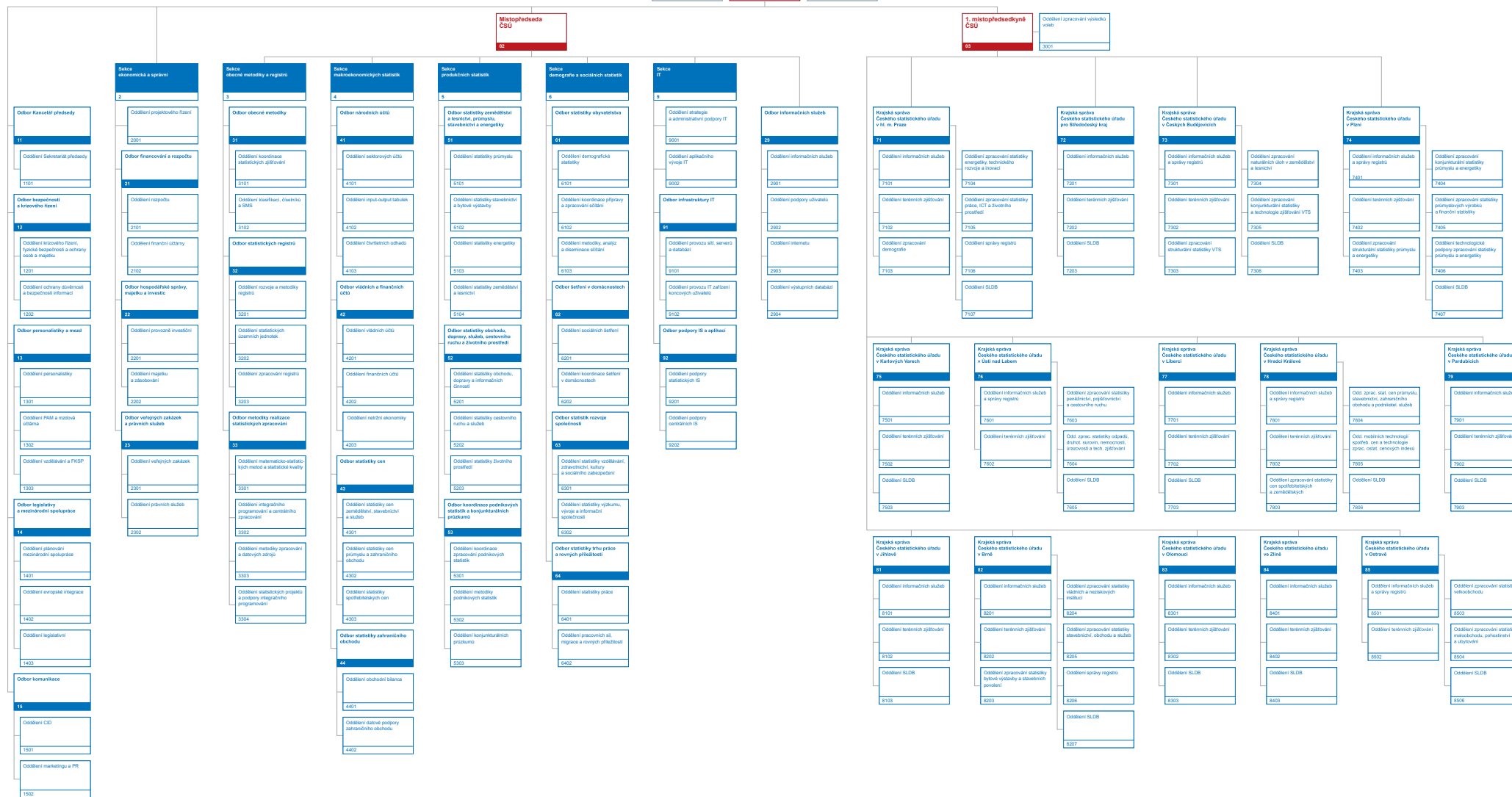

**Bilance příjmů a výdajů státního rozpočtu
v druhovém členění rozpočtové skladby**

Období: 012.2020
KAPITOLA:345 Český statistický úřad

v tis.Kč

třída	seskupení položek	podseskupení položek	položka	UKAZATEL	ROZPOČET 012.2020			Skutečnost 012.2020	%	Index
					Skutečnost 012.2019	Schválený rozpočet	Rozpočet po změnách			
					0	1	2	3	4	5
				P Ř Í J M Y						
		211		Příjmy z vlastní činnosti	1 239,76	1 000,00	1 000,00	1 119,91	111,99	90,33
		213		Příjmy z pronájmu majetku	91,52			46,38		50,68
		214		Výnosy z finančního majetku	2,15			0,86		40,01
		21		Příjmy z vlastní činnosti a odvodů přebytků organizací s přímým vztahem	1 333,43	1 000,00	1 000,00	1 167,15	116,71	87,53
		221		Přijaté sankční platby	355,04			0,40		0,11
		22		Přijaté sankční platby a vratky transferů	355,04			0,40		0,11
		231		Příjmy z prodeje krátkodobého a drobného dlouhodobého majetku	0,06			5,77		9 021,88
		232		Ostatní nedaňové příjmy	447,06	700,00	700,00	513,60	73,37	114,88
		23		Příjmy z prodeje nekapitálového majetku a ostatní nedaňové příjmy	447,13	700,00	700,00	519,38	74,20	116,16
		2		NEDAŇOVÉ PŘÍJMY CELKEM	2 135,59	1 700,00	1 700,00	1 686,93	99,23	78,99
		411		Neinvestiční přijaté transfery od veřejných rozpočtů ústř. úrovně z toho: Neinvestiční převody z Národního fondu		2 511,58	8 173,89	1 325,68	16,22	
			4118			2 511,58	8 173,89	1 325,68	16,22	
		413		Investiční převody z vlastních fondů a ve vztahu k útvarům bez plně právní subjektivit	3 024,65			2 726,61		90,15
		414		Převody z vlastních fondů přes rok						
		415		Neinvestiční přijaté transfery ze zahraničí z toho: Neinvestiční transfery přijaté od Evropské unie	12 576,14	11 321,60	11 321,60	9 901,50	87,46	78,73
			4153		12 507,51	11 321,60	11 321,60	9 901,50	87,46	79,16
		416		Neinvestiční přijaté transfery ze státních finančních aktiv						
		41		Neinvestiční přijaté transfery	15 600,79	13 833,18	19 495,49	13 953,80	71,57	89,44
		421		Investiční přijaté transfery od veřejných rozpočtů ústřední úrovně z toho: Investiční převody z Národního fondu		123,26				
			4218			123,26				
		42		Investiční přijaté transfery		123,26				
		4		PŘIJATÉ TRANSFERY CELKEM	15 600,79	13 956,44	19 495,49	13 953,80	71,57	89,44
		1,2,3,4		PŘÍJMY STÁTNÍHO ROZPOČTU CELKEM	17 736,38	15 656,44	21 195,49	15 640,73	73,79	88,18
				V Ý D A J E						
		501		Platy	686 684,24	743 821,09	772 261,20	768 164,69	99,47	111,87
			5011	v tom: Platy zaměstnanců v pracovním poměru vyjma zaměstnanců na služebních místech	73 663,27	126 247,33	129 418,12	124 254,35	96,01	168,68
			5013	Platy zaměstnanců na služebních místech podle zákona o státní službě	610 736,70	615 051,36	640 320,67	641 387,94	100,17	105,02
			5014	Platy zaměstnanců v pracovním poměru odvozené od platů ústavních činitelů	2 284,28	2 522,40	2 522,40	2 522,40	100,00	110,42
		502		Ostatní platby za provedenou práci	30 295,64	7 333,44	16 393,91	51 442,70	313,79	169,80
			5021	v tom: Ostatní osobní výdaje	29 848,58	7 333,44	16 393,91	34 183,24	208,51	114,52
			5024	Odstupné				4 324,72		
			5025	Odbytné	447,06			12 934,74		2 893,29
		503		Povinné pojistné placené zaměstnavatelem z toho: Pojistné na SZ, příspěv. na politiku zaměstnanosti, veřejné zdravotní pojištění a ostatní povinné pojistné placené zaměstnavatelem	237 556,11	252 890,99	265 560,10	264 116,53	99,46	111,18
			5031, 2 a 9		237 556,11	252 890,99	265 560,10	264 116,53	99,46	111,18
		504		Odměny za užití duševního vlastnictví	10 438,48	5 240,00	5 400,00	5 638,76	104,42	54,02
		50		Platy a podobné a související výdaje	964 974,47	1 009 285,52	1 059 615,20	1 089 362,67	102,81	112,89
		512		Výdaje na některé úpravy hmotných věcí a pořízení některých práv k hmotným věcem	2 005,26	1 050,00	121,00			
		513		Nákup materiálu	21 835,82	9 100,65	17 629,36	17 430,96	98,87	79,83
		514		Úroky a ostatní finanční výdaje	52,57	51,00	11,00	2,50	22,77	4,76
		515		Nákup vody, paliv a energie	17 324,14	20 227,37	22 307,99	17 535,51	78,61	101,22
		516		Nákup služeb	223 195,67	299 408,36	673 331,54	465 486,05	69,13	208,56
		517		Ostatní nákupy	32 745,18	24 358,32	23 723,66	18 022,42	75,97	55,04
			5171	z toho: Opravy a udržování	13 539,32	9 727,36	10 096,57	10 526,30	104,28	77,76
			5173	Cestovné	10 076,25	11 637,53	11 711,70	4 685,06	40,00	46,50
		519		Výdaje související s neinvestičními nákupy, příspěvky, náhrady a věcné dary	437,65	3 225,00	4 822,70	730,35	15,14	166,88
		51		Neinvestiční nákupy a související výdaje	297 596,28	357 420,69	741 947,26	519 207,79	69,98	174,47
		534		Neinvestiční převody vlastním fondům a ve vztahu k útvarům bez plně právní subjektivit	17 172,81	14 876,45	15 445,26	19 096,86	123,64	111,20
			5342	z toho: Základní přídel fondů kulturních a sociálních potřeb a sociálnímu fondu obcí a krajů	13 733,69	14 876,45	15 445,26	15 363,29	99,47	111,87
			5346	Převody do fondů organizačních složek státu	3 439,13			3 733,56		108,56
		536		Ostatní neinvestiční transfery jiným veřejným rozpočtům, platby daní a další povinné platby	190,15	187,00	158,00	1,36	0,86	0,71
		53		Neinvestiční transfery veřejnoprávním subjektům a mezi peněžními fondy téhož subjektu a platby daní	17 362,97	15 063,45	15 603,26	19 098,21	122,40	109,99
		541		Sociální dávky						
		542		Náhrady placené obyvatelstvu	3 197,62	3 050,00	3 315,00	2 949,23	88,97	92,23
		549		Ostatní neinvestiční transfery obyvatelstvu						
		54		Neinvestiční transfery obyvatelstvu	3 197,62	3 050,00	3 315,00	2 949,23	88,97	92,23
		554		Členské příspěvky mezinárodním organizacím	30,12	40,00	33,00	31,98	96,92	106,19
		55		Neinvestiční transfery a související platby do zahraničí	30,12	40,00	33,00	31,98	96,92	106,19
		56		Výdaje na náhrady za nezpůsobenou újmu	82,39	150,00	150,00	137,74	91,83	167,19
		5		BĚŽNÉ VÝDAJE CELKEM	1 283 243,85	1 385 009,66	1 820 663,72	1 630 787,64	89,57	127,08
		611		Pořízení dlouhodobého nehmotného majetku	36 481,40	65 649,80	158 497,41	91 041,53	57,44	249,56
		612		Pořízení dlouhodobého hmotného majetku	50 226,96	42 723,26	39 629,12	74 183,35	187,19	147,70
		614		Nadlimitní věcná břemena a právo stavby	12,10					
		61		Investiční nákupy a související výdaje	86 720,45	108 373,06	198 126,53	165 224,88	83,39	190,53
		6		KAPITÁLOVÉ VÝDAJE CELKEM	86 720,45	108 373,06	198 126,53	165 224,88	83,39	190,53
		5,6		VÝDAJE STÁTNÍHO ROZPOČTU CELKEM	1 369 964,30	1 493 382,72	2 018 790,25	1 796 012,52	88,96	131,10
		1,2,3,4,(5,6)		Rozdíl příjmů a výdajů státního rozpočtu	-1 352 227,92	-1 477 726,28	-1 997 594,76	-1 780 371,79	83,13	131,66

Souhrn výdajů státního rozpočtu podle funkčního členění

Období: 012.2020
KAPITOLA:345 Český statistický úřad

v tis.Kč

skupina	oddíl	pododdíl	U K A Z A T E L	ROZPOČET 012.2020		Skutečnost 012.2020	% Plnění 3:2	Index Sk012.2020/Sk012.2019 3:0	
				Skutečnost 012.2019	Schválený rozpočet				Rozpočet po změnách
				0	1				2
	101		Zemědělská a potravinářská činnost a rozvoj						
	102		Regulace zemědělské produkce, organizace trhu a poskytování podpor						
	103		Lesní hospodářství						
	106		Správa v zemědělství						
	107		Rybářství						
	108		Zemědělský a lesnický výzkum a vývoj						
	109		Ostatní činnost a nespecifikované výdaje						
	10		Zemědělství a lesní hospodářství						
1			ZEMĚDĚLSTVÍ, LESNÍ HOSPODÁŘSTVÍ A RYBÁŘSTVÍ						
	211		Záležitosti těžebního průmyslu a energetiky						
	212		Ostatní odvětvové a oborové záležitosti v průmyslu a stavebnictví						
	213		Zahraníční obchod						
	214		Vnitřní obchod, služby a cestovní ruch						
	216		Správa v odvětví energetiky, průmyslu, stavebnictví, obchodu a služeb						
	218		Výzkum a vývoj v průmyslu, stavebnictví, obchodu a službách						
	219		Ostatní činnost a nespecifikované výdaje						
	21		Průmysl, stavebnictví, obchod a služby						
	221		Pozemní komunikace						
	222		Silniční doprava						
	223		Vnitrozemská a námořní plavba						
	224		Železniční doprava						
	225		Civilní letecká doprava						
	226		Správa v dopravě						
	227		Doprava ostatních drah						
	228		Výzkum v dopravě						
	229		Ostatní činnost a nespecifikované výdaje v dopravě						
	22		Doprava						
	231		Pitná voda						
	232		Odvádění a čištní odpadních vod						
	233		Vodní toky a vodohospodářská díla						
	234		Voda v zemědělské krajině						
	236		Správa ve vodním hospodářství						
	238		Vodohospodářský výzkum a vývoj						
	239		Ostatní činnost a nespecifikované výdaje						
	23		Vodní hospodářství						
	241		Činnosti spojů						
	246		Správa ve spojích						
	248		Výzkum a vývoj ve spojích						
	249		Ostatní činnost a nespecifikované výdaje ve spojích						
	24		Spoje						
	251		Podpora podnikání						
	252		Všeobecné pracovní záležitosti						
	253		Všeobecné finanční záležitosti						
	254		Všeobecné hospodářské služby						
	256		Všeobecná hospodářská správa						
	258		Výzkum a vývoj v oblasti všeobecných hospodářských záležitostí						
	259		Ostatní činnosti a nespecifikované výdaje						
	25		Všeobecné hospodářské záležitosti a ostatní ekonomické funkce						
2			PRŮMYSLOVÁ A OSTATNÍ ODVĚTVÍ HOSPODÁŘSTVÍ						
	311		Zařízení předškolní výchovy a základního vzdělávání						
	312		Střední vzdělávání a vzdělávání v konzervatořích						
	313		Školská zařízení pro výkon ústavní a ochranné výchovy						
	314		Ostatní zařízení související s výchovou a vzděláním mládeže						
	315		Vyšší odborné vzdělávání						
	31		Vzdělávání (oddíl 31)						
	321		Vysokoškolské vzdělávání						
			z toho: Výzkum a vývoj na vysokých školách						
	322		Zařízení související s vysokoškolským vzděláváním						
	323		Základní umělecké, jazykové a zájmové vzdělávání						
	326		Správa ve vzdělávání						
	328		Výzkum školství a vzdělání						
	329		Ostatní činnost a nespecifikované výdaje						

32	Vzdělávání (oddíl 32)								
31, 32	Vzdělávání (o ddíl 31 + 32)								
331	Kultura								
332	Ochrana památek a péče o kulturní dědictví a národní a historické povědomí								
333	Činnosti registrovaných církví a náboženských společ.								
334	Sdělovací prostředky								
336	Správa v oblasti kultury, církví a sdělovacích prostředků								
338	Výzkum a vývoj v oblasti kultury, církví a sdělovacích prostředků								
339	Ostatní činnosti v záležitostech kultury, církví a sdělovacích prostředků								
33	Kultura, církve a sdělovací prostředky								
341	Sport								
342	Zájemová činnost a rekreace								
346	Správa v oblasti sportu								
348	Výzkum v oblasti sportu, zájemové činnosti a rekreace								
34	Sport a zájemová činnost								
351	Ambulantní péče								
352	Lůžková péče								
353	Zvláštní zdravotnická zařízení a služby pro zdravotnictví								
354	Zdravotnické programy								
356	Správa ve zdravotnictví								
358	Výzkum a vývoj ve zdravotnictví								
359	Ostatní činnost ve zdravotnictví								
35	Zdravotnictví								
361	Rozvoj bydlení a bytové hospodářství								
363	Komunální služby a územní rozvoj								
366	Správa v oblasti bydlení, komunálních služeb a územního rozvoje								
368	Výzkum a vývoj v oblasti bydlení, komunálních služeb a územního rozvoje								
369	Ostatní činnost v oblasti bydlení, komunálních služeb a územního rozvoje								
36	Bydlení, komunální služby a územní rozvoj								
371	Ochrana ovzduší a klimatu								
372	Nakládání s odpady								
373	Ochrana a sanace půdy a podzemní vody								
374	Ochrana přírody a krajiny								
375	Omezování hluku a vibrací								
376	Správa v ochraně životního prostředí								
377	Ochrana proti záření								
378	Výzkum životního prostředí								
379	Ostatní činnosti v životním prostředí								
37	Ochrana životního prostředí								
380	Ostatní výzkum a vývoj								
38	Ostatní výzkum a vývoj								
390	Ostatní činnosti související se službami pro obyvatelstvo								
39	Ostatní činnosti související se službami pro obyvatelstvo								
3	SLUŽBY PRO OBYVATELSTVO								
411	Dávky důchodového pojištění								
412	Dávky nemocenského pojištění								
413	Dávky státní sociální podpory (pododdíl 413)								
414	Dávky státní sociální podpory (pododdíl 414)								
415	Zvláštní sociální dávky příslušníků ozbrojených sil při skončení služebního poměru								
417	Dávky pomoci v hmotné nouzi								
418	Dávky zdravotně postiženým občanům								
419	Ostatní dávky povahy sociálního zabezpečení								
41	Dávky a podpory v sociálním zabezpečení								
421	Podpory v nezaměstnanosti								
422	Aktivní politika zaměstnanosti								
423	Ochrana zaměstnanců při platební neschopnosti zaměstnavatelů								
424	Zaměstnávání zdravotně postižených občanů								
425	Příspěvky na sociální důsledky restrukturalizace								
428	Výzkum a vývoj v politice zaměstnanosti								
42	Politika zaměstnanosti								
431	Sociální poradenství								
432	Sociální péče a pomoc dětem a mládeži								
433	Sociální péče a pomoc manželství a rodinám								
434	Sociální rehabilitace a ostatní sociální péče a pomoc								
435	Sociální služby v oblasti sociální péče								
436	Správa v sociálním zabezpečení a politice zaměstnanosti								
437	Služby sociální prevence								
438	Výzkum v sociálním zabezpečení a politice zaměstnanosti								

	439	Ostatní činnost a nespecifikované výdaje							
	43	Sociální služby a společné činnosti v sociálním zabezpečení a politice zaměstnanosti							
4		SOCIÁLNÍ VĚCI A POLITIKA ZAMĚSTNANOSTI							
	511	Vojenská obrana							
	516	Státní správa ve vojenské obraně							
	517	Zabezpečení potřeb ozbrojených sil							
	518	Výzkum a vývoj v oblasti obrany							
	519	Ostatní záležitosti obrany							
	51	Obrana							
	521	Ochrana obyvatelstva							
	522	Hospodářská opatření pro krizové stavy							
	526	Státní správa v oblasti hospodářských opatření							
	527	Krizové řízení							
	528	Výzkum a vývoj v oblasti civilní připravenosti na krizové stavy							
	529	Ostatní záležitosti civilní připravenosti pro krizové stavy							
	52	Civilní připravenost na krizové stavy							
	531	Bezpečnost a veřejný pořádek							
	5316	z toho: Činnost ústředního orgánu státní správy v oblasti bezpečnosti a veřejného pořádku							
	538	Výzkum týkající se bezpečnosti a veřejného pořádku							
	539	Ostatní záležitosti bezpečnosti a veřejného pořádku							
	53	Bezpečnost a veřejný pořádek							
	541	Ústavní soudnictví							
	542	Soudnictví							
	543	Státní zastupitelství							
	544	Vězeňství							
	545	Probační a mediální služba							
	546	Správa v oblasti právní ochrany							
	547	Veřejná ochrana							
	548	Výzkum v oblasti právní ochrany							
	549	Ostatní záležitosti právní ochrany							
	54	Právní ochrana							
	551	Požární ochrana							
	552	Ostatní složky a činnosti integr. záchranného systému							
	556	Státní správa v požární ochraně a integrovaném záchranném systému							
	558	Výzkum a vývoj v požární ochraně a integrovaném záchranném systému							
	559	Ostatní záležitosti požární ochrany a integrovaného záchranného systému							
	55	Požární ochrana a integrovaný záchranný systém							
5		BEZPEČNOST STÁTU A PRÁVNÍ OCHRANA							
	611	Zastupitelské orgány	89 377,63	5 000,00	118 399,74	102 907,93	86,92	115,14	
	612	Kancelář prezidenta republiky							
	613	Nejvyšší kontrolní úřad							
	614	Všeobecná vnitřní státní správa (nezařazená v jiných funkcích)	1 280 556,55	1 488 342,72	1 900 357,52	1 693 072,60	89,09	132,21	
	615	Zahraniční služba a záležitosti (nezařazené v jiných funkcích)							
	617	Regionální a místní správa							
	618	Výzkum ve státní správě a samosprávě							
	619	Politické strany a hnutí							
	61	Státní moc, státní správa, územní samospráva a politické strany	1 369 934,18	1 493 342,72	2 018 757,25	1 795 980,54	88,96	131,10	
	621	Ostatní veřejné služby							
	622	Zahraniční pomoc a mezinárodní spolupráce (jinde nezařazená)	30,12	40,00	33,00	31,98	96,92	106,19	
	62	Jiné veřejné služby a činnosti	30,12	40,00	33,00	31,98	96,92	106,19	
	631	Obecné příjmy a výdaje finančních operací							
	632	Pojistění funkčně nespecifikované							
	633	Převody vlastním fondům v rozpočtech územní úrovně							
	639	Ostatní finanční operace							
	63	Finanční operace							
	640	Ostatní činnosti							
	64	Ostatní činnosti							
6		VŠEOBECNÁ VEŘEJNÁ SPRÁVA A SLUŽBY	1 369 964,30	1 493 382,72	2 018 790,25	1 796 012,52	88,96	131,10	
1 až 6		VÝDAJE STÁTNÍHO ROZPOČTU CELKEM	1 369 964,30	1 493 382,72	2 018 790,25	1 796 012,52	88,96	131,10	

Plnění závazných ukazatelů státního rozpočtu

Období: 2020
Kapitola: 345 - Český statistický úřad

v tis. Kč

Ukazatel	Schválený rozpočet	Rozpočet po změnách	Konečný rozpočet	Skutečnost	% plnění
	1	2	3	4	5=4/2
Souhrnné ukazatele					
Příjmy celkem	15 656,44	21 195,49	0,00	15 640,73	73,79
Výdaje celkem	1 493 382,72	2 018 790,25	2 591 213,15	1 796 012,52	88,96
Specifické ukazatele	0,00	0,00	0,00	0,00	0,00
Specifické ukazatele - příjmy					
· Daňové příjmy	0,00	0,00	0,00	0,00	0,00
· Nedaňové příjmy, kapitálové příjmy a přijaté transfery celkem	15 656,44	21 195,49	0,00	15 640,73	73,79
· · v tom: příjmy z rozpočtu Evropské unie bez společné zemědělské politiky celkem	13 956,44	19 495,49	0,00	12 597,57	64,62
· · · · · příjmy z prostředků finančních mechanismů	0,00	0,00	0,00	0,00	0,00
· · · · · ostatní nedaňové příjmy, kapitálové příjmy a přijaté transfery celkem	1 700,00	1 700,00	0,00	3 043,16	179,01
Specifické ukazatele - výdaje					
· Výdaje na zabezpečení plnění úkolů Českého statistického úřadu	1 493 382,72	2 018 790,25	2 591 213,15	1 796 012,52	88,96
· · v tom: výdaje na volby a referenda	5 000,00	118 399,74	125 526,65	102 907,93	86,92
· · · · · výdaje na Sčítání lidu, domů a bytů	350 016,93	758 640,85	1 010 726,23	512 689,63	67,58
· · · · · výdaje spojené s výkonem předsednictví ČR v Radě Evropské unie	0,00	0,00	0,00	0,00	0,00
· · · · · ostatní výdaje na zabezpečení plnění úkolů Českého statistického úřadu	1 138 365,79	1 141 749,67	1 454 960,27	1 180 414,95	103,39
Průřezové ukazatele					
· Platy zaměstnanců a ostatní platby za provedenou práci	751 154,53	788 655,10	899 458,89	819 607,39	103,92
· Povinné pojistné placené zaměstnavatelem	252 890,99	265 560,10	296 655,14	264 116,53	99,46
· Základní příděl fondu kulturních a sociálních potřeb	14 876,45	15 445,26	16 898,67	15 363,29	99,47
· Platy zaměstnanců v pracovním poměru výjma zaměstnanců na služebních místech	126 247,33	129 418,12	138 465,07	124 254,35	96,01
· Platy zaměstnanců na služebních místech dle zákona o státní službě	615 051,36	640 320,67	690 990,27	641 387,94	100,17
· Platy zaměstnanců v pracovním poměru odvozané od platů ústavních činitelů	2 522,40	2 522,40	2 522,40	2 522,40	100,00
· Zajištění přípravy na krizové situace podle zákona č. 240/2000 Sb.	0,00	0,00	0,00	0,00	0,00
· Výdaje spolufinancované zcela nebo částečně z rozpočtu Evropské unie bez společné zemědělské politiky celkem	20 550,94	27 400,87	39 872,70	24 652,54	89,97
· · v tom: ze státního rozpočtu	6 594,49	7 905,38	9 157,40	5 294,34	66,97
· · · · · podíl rozpočtu Evropské unie	13 956,44	19 495,49	30 715,30	19 358,20	99,30
· Výdaje na společné projekty, které jsou zcela nebo částečně financovány z prostředků finančních mechanismů celkem	0,00	0,00	0,00	0,00	0,00
· · v tom: ze státního rozpočtu	0,00	0,00	0,00	0,00	0,00
· · · · · podíl prostředků finančních mechanismů	0,00	0,00	0,00	0,00	0,00
· Výdaje vedené v informačním systému programového financování EDS/SMVS celkem	153 592,31	240 320,72	427 926,87	210 823,96	87,73

Rozbor zaměstnanosti a čerpání mzdových prostředků za rok 2020

	Schválený rozpočet na rok 2020					Rozpočet 2020 po změnách podle § 23 odstavec 1 písm. a)				
	Prostředky na platy a ostatní platby za provedenou práci (mzdové náklady) v Kč	z toho:		Počet zaměstnanců	Průměrný plat v Kč	Prostředky na platy a ostatní platby za provedenou práci (mzdové náklady) v Kč	z toho:		Přepočtený počet zaměstnanců	Průměrný plat v Kč
		Ostatní platby za provedenou práci (OON) v Kč	Prostředky na platy v Kč				Ostatní platby za provedenou práci (OON) v Kč	Prostředky na platy v Kč		
<i>a</i>	<i>1</i>	<i>2</i>	<i>3</i>	<i>4</i>	<i>5</i>	<i>6</i>	<i>7</i>	<i>8</i>	<i>9</i>	<i>10</i>
Organizační složky státu celkem	751 154 526	7 333 435	743 821 091	1 575	39 368	788 655 101	16 393 905	772 261 196	1 574	40 882
v tom:										
a) Státní správa celkem	751 154 526	7 333 435	743 821 091	1 575	39 368	788 655 101	16 393 905	772 261 196	1 574	40 882
v tom :										
I. Ústřední orgán státní správy	751 154 526	7 333 435	743 821 091	1 575	39 368	788 655 101	16 393 905	772 261 196	1 574	40 882
z toho: rozpočtová položka 5011			126 247 329	301	34 992			129 418 123	299	36 070
rozpočtová položka 5013			615 051 362	1 273	40 268			640 320 673	1 274	41 878
rozpočtová položka 5014			2 522 400	1	210 200			2 522 400	1	210 200
II. Organizační složky státu - státní správa celkem	0	0	0	0	0	0	0	0	0	0
III. Správa ve složkách obrany, bezpečnosti, celní a právní ochrany	0	0	0	0	0	0	0	0	0	0
b) Ostatní organizační složky státu celkem	0	0	0	0	0	0	0	0	0	0
Příspěvkové organizace celkem	0	0	0	0	0	0	0	0	0	0
z toho: Platy zaměstnanců v prac. poměru vyjma zaměstnanců na služeb. místech			0	0	0			0	0	0
Organizační složky státu a příspěvkové organizace celkem	751 154 526	7 333 435	743 821 091	1 575	39 368	788 655 101	16 393 905	772 261 196	1 574	40 882

Vypracoval: (příjmení, telefon, podpis)

H. Hejtmánková, 274053165

Kontroloval: (příjmení, telefon, podpis)

Mgr. J. Nechvátalová, 274052559

Poznámka:

Údaje schváleného rozpočtu, rozpočtu po změnách a skutečnosti musí být shodné s údaji v tabulce č. 1 - Bilance příjmů a výdajů států závazných ukazatelů státního rozpočtu za rok 20xx.

Prostředky na platy a ostatní platby za provedenou práci organizačních složek státu a mzdové náklady příspěvkových organizací uvede Počet míst, přepočtený počet míst a průměrný roční přepočtený počet zaměstnanců a průměrný plat se uvede po zaokrouhlení v celých

Ve sloupcích 6 až 8 se uvedou údaje schváleného rozpočtu upravené o rozpočtová opatření provedená podle § 23 odstavec 1 písm. a) :
 Ve sloupcích 11 až 12 se uvedou změny podle § 23 odstavec 1 písm. b) zákona č. 218/2000 Sb., rozpočtová pravidla, nezahrnuté do roz-
 povolené překročení rozpočtu výdajů, kterým nedochází ke změně závazného ukazatele, např. evidovaný nárok na použití úspor z minul.
 Ve sloupcích 14 až 16 se uvede vázaní prostředků státního rozpočtu v rámci rozpočtu, kterým nedochází ke změně závazného ukazatel.
 Ve sloupcích 17 až 19 se uvede skutečné čerpání všech prostředků na platy a ostatní platby za provedenou práci v roce 20xx, tj. včetně
 v dalších případech překročení povoleného MF a čerpání prostředků na podporu vědy a výzkumu poskytnuté poskytovatelem příjemci
 ve sloupcích 25 až 27, čerpání mimorozpočtových zdrojů se uvede do sloupců 28 až 30 a do sloupců 31 až 33 se uvede čerpání prostřed-
 SOBPCO je zkratka pro organizační složky státu ve složkách obrany, bezpečnosti, celní a právní ochrany.

U příspěvkových organizací se ve sloupcích prostředky na platy a ostatní platby za provedenou práci uvedou mzdové náklady a ve slou-
 ostatní osobní náklady, ve sloupcích 11-13 se uvedou zdroje umožňující překročení a ve sloupcích 22-33 pak čerpání zdroje umožňující

Změny rozpočtu 2020 podle § 23 odstavec 1 písm. b)			Změny rozpočtu 2020 podle § 23 odstavec 1 písm. c)			Skutečnost za rok 2020				
Ostatní platby za provedenou práci (OON) v Kč	Prostředky na platy v Kč	Přepočtený počet zaměstnanců	Ostatní platby za provedenou práci (OON) v Kč	Prostředky na platy v Kč	Přepočtený počet zaměstnanců	z toho:		Průměrný přepočtený počet zaměstnanců	Průměrný plat v Kč	
						Prostředky na platy a ostatní platby za provedenou práci (mzdové náklady) v Kč	Ostatní platby za provedenou práci (OON) v Kč			
11	12	13	14	15	16	17	18	19	20	21
51 087 233	59 716 551	0	0	0	0	819 607 389	51 442 699	768 164 690	1 527	41 921
51 087 233	59 716 551	0	0	0	0	819 607 389	51 442 699	768 164 690	1 527	41 921
51 087 233	59 716 551	0		0	0	819 607 389	51 442 699	768 164 690	1 527	41 921
	9 046 951							124 254 353	294	35 248
	50 669 600							641 387 937	1 232	43 375
	0							2 522 400	1	210 200
0	0	0	0	0	0	0	0	0	0	0
0	0	0	0	0	0	0	0	0	0	0
	0	0		0	0	0		0	0	0
	0	0		0	0	0		0	0	0
										0
51 087 233	59 716 551	0	0	0	0	819 607 389	51 442 699	768 164 690	1 527	41 921

Datum: 25.01.2021

řího rozpočtu za hodnocený rok a v tabulce č. 2 - Plnění

ě správce kapitoly v Kč (bez desetinných míst).

h číslech (bez desetinných míst).

zák. č. 218/2000 Sb., rozpočtová pravidla.

ročtu po změnách ve sl. 6 až 9 (tím se rozumí
lých let).

e.

i použití úspor z minulých let (sl. 22 až 24), čerpání

bez provedení rozpočtového opatření podle § 10 zákona č. 130/2002 Sb., se uvede

edků vyčleněných na základě rozhodnutí vlády z limitů regulace zaměstnanosti.

upcích ostatní platby za provedenou práci se uvedou

í překročení.

Tabulka č. 3

Čerpání nároku na použití úspor z minulých let podle § 47 rozpočtových pravidel			Čerpání v dalších případech překročení povoleného MF a čerpání prostředků na podporu vědy a výzkumu			Čerpání mimorozpočtových zdrojů			Čerpání prostředků vyčleněných z limitů regulace zaměstnanosti včetně souvisejícího počtu zaměstnanců			Zůstatek fondu odměn k 31.12.2020
Ostatní platby za provedenou práci (OON)	Prostředky na platy	Průměrný přepočtený počet zaměstnanců	Ostatní platby za provedenou práci (OON)	Prostředky na platy	Průměrný přepočtený počet zaměstnanců	Ostatní platby za provedenou práci (OON)	Prostředky na platy	Průměrný přepočtený počet zaměstnanců	Ostatní platby za provedenou práci (OON)	Prostředky na platy	Průměrný přepočtený počet zaměstnanců	v Kč
v Kč	v Kč		v Kč	v Kč		v Kč	v Kč		v Kč	v Kč		v Kč
22	23	24	25	26	27	28	29	30	31	32	33	34
37 718 754	51 372 246	0	0	0	0	298 150	685 772	0	0	0	0	0
37 718 754	51 372 246	0	0	0	0	298 150	685 772	0	0	0	0	0
37 718 754	51 372 246	0	0	0	0	298 150	685 772	0	0	0	0	0
	9 012 141						0					
	42 360 105						685 772					
							0					
0	0	0	0	0	0	0	0	0	0	0	0	0
0	0	0	0	0	0	0	0	0	0	0	0	0
	0	0		0	0		0	0		0	0	0
	0	0		0	0		0	0		0	0	0
37 718 754	51 372 246	0	0	0	0	298 150	685 772	0	0	0	0	0

Výdaje účelově určené na programové financování

Kapitola: 345 Český statistický úřad

Období: 2020

Evidenční číslo programu	Název programu*)	Kapitálové výdaje účelově určené na programové financování				Běžné výdaje účelově určené na programové financování				Výdaje účelově určené na programové financování celkem			
		Rozpočet		Skutečnost	% plnění	Rozpočet		Skutečnost	% plnění	Rozpočet		Skutečnost	% plnění
		Schválený	Po změnách			Schválený	Po změnách			Schválený	Po změnách		
045 010	Rozvoj a obnova materiálně technické základny Českého statistického úřadu od roku 2018	108 373,06	198 126,53	165 224,88	83,4	45 219,25	42 194,19	45 599,08	108,1	153 592,31	240 320,72	210 823,96	87,7
	ČR (národní prostředky)	108 249,80	198 126,53	165 224,88	83,4	45 219,25	42 194,19	45 599,08	108,1	153 469,05	240 320,72	210 823,96	87,7
	EU/FM	123,26	0,00	0,00	-	0,00	0,00	0,00	-	123,26	0,00	0,00	-
	OP Zaměstnanost 2014+	246,53	0,00	0,00	-	0,00	0,00	0,00	-	246,53	0,00	0,00	-
	Z rozpočtu ČR (národní prostředky)	123,26	0,00	0,00	-	0,00	0,00	0,00	-	123,26	0,00	0,00	-
	Z rozpočtu EU/FM	123,26	0,00	0,00	-	0,00	0,00	0,00	-	123,26	0,00	0,00	-
	Celkem za všechny programy	108 373,06	198 126,53	165 224,88	83,4	45 219,25	42 194,19	45 599,08	108,1	153 592,31	240 320,72	210 823,96	87,7

*) Název operačního programu/finančního mechanismu podle číselníku nástrojů uveřejněného na internetových stránkách Ministerstva financí

VÝDAJE KAPITOLY NA PROGRAMY/PROJEKTY SPOLUFINANCOVANÉ Z ROZPOČTU EVROPSKÉ UNIE NEBO FINANČNÍCH MECHANISMŮ

Výdaje kapitoly na financování programů/projektů spolufinancovaných v roce 2020 ze státního rozpočtu ČR a z rozpočtu EU
(bez společné zemědělské politiky)

v tis. Kč

Program/Projekt - nástrojové třídění		Státní rozpočet						Skutečnost k 31.12.2020			% plnění		
		schválený			po změnách			podíl SR	kryto příjmem z rozpočtu EU	celkem	podíl SR	kryto příjmem z rozpočtu EU	celkem
		podíl SR	kryto příjmem z rozpočtu EU	celkem	podíl SR	kryto příjmem z rozpočtu EU	celkem						
kód	slovy	1	2	3	4	5	6	7	8	9	10=7:4	11=8:5	12=9:6
programové období 2004-2006													
	Program (vypsat)												
	Celkem												
programové období 2007-2013													
	Program (vypsat)												
	Celkem												
programové období 2014-2021													
10400	Operační program Zaměstnanost	979,85	2 634,84	3 614,69	2 290,74	8 173,89	10 464,63	813,80	2 410,20	3 224,00			
	<i>OP celkem</i>	979,85	2 634,84	3 614,69	2 290,74	8 173,89	10 464,63	813,80	2 410,20	3 224,00			
12106	Komunitární program: Statistický program ES	5 614,64	11 321,60	16 936,24	5 614,64	11 321,60	16 936,24	3 936,43	8 688,24	12 624,67	0,70	0,77	0,75
04800	Twinning out			0,00			0,00		2 467,13	2 467,13			
04608	Jiné EU			0,00			0,00		81,48	81,48			
	<i>Komunitární programy a ostatní celkem</i>	5 614,64	11 321,60	16 936,24	5 614,64	11 321,60	16 936,24	3 936,43	11 236,85	15 173,28	0,70	0,99	0,90
	Celkem	6 594,49	13 956,44	20 550,93	7 905,38	19 495,49	27 400,87	4 750,23	13 647,05	18 397,28	0,70	0,99	0,90
	Úhrnem	6 594,49	13 956,44	20 550,93	7 905,38	19 495,49	27 400,87	4 750,23	13 647,05	18 397,28	0,70	0,99	0,90

v tis. Kč

Program/Projekt - nástrojové třídění		Nároky z nespotebovaných výdajů								
		stav k 1.1.2020			skutečné čerpání k 31.12.2020			stav k 1.1.2021		
		podíl SR	kryto příjmem z rozpočtu EU	celkem	podíl SR	kryto příjmem z rozpočtu EU	celkem	podíl SR	kryto příjmem z rozpočtu EU	celkem
kód	slovy	13	14	15	16	17	18	19	20	21
programové období 2004-2006										
	Program (vypsat)									
	Celkem									
programové období 2007-2013										
	Program (vypsat)									
	Celkem									
programové období 2014-2021										
10400	Operační program Zaměstnanost	35,94	147,94	183,88	30,73	96,63	127,36	1 482,15	5 815,00	7 297,15
	<i>OP celkem</i>	35,94	147,94	183,88	30,73	96,63	127,36	1 482,15	5 815,00	7 297,15
12106	Komunitární program: Statistický program ES	1 682,89	9 328,54	11 011,43	513,37	2 751,04	3 264,41	2 847,71	9 210,88	12 058,59
	<i>Komunitární programy a ostatní celkem</i>	1 682,89	9 328,54	11 011,43	513,37	2 751,04	3 264,41	2 847,71	9 210,88	12 058,59
	Celkem	1 718,83	9 476,48	11 195,31	544,10	2 847,67	3 391,77	4 329,87	15 025,87	19 355,74
	Úhrnem	1 718,83	9 476,48	11 195,31	544,10	2 847,67	3 391,77	4 329,87	15 025,87	19 355,74

Vypracoval: Ing. Kateřina Chyšková
tel: 274054388Kontroloval: Ing. Hedvika Berková
tel: 274052240

Datum: 9. 2. 2021

Kapitola: 345

Objem prostředků na platy, ostatní platby za provedenou práci/ostatní osobní náklady a počet zaměstnanců zapojených do oblasti čerpání prostředků z rozpočtu Evropské unie a finančních mechanismů za rok 2020

A - rozpočtová položka 5013 (u OSS); platy zaměstnanců na služebních místech dle zákona o státní službě (SPO)	program / projekt; kód - nástrojové třídění ²⁾	průměrný měsíční plat v Kč	průměrná měsíční motivace (plat SR) v Kč	průměrný přepočtený počet zaměstnanců				Platy zaměstnanců a ostatní platby za provedenou práci/ostatní osobní náklady (OPPP/OON) v Kč											
				kmenoví zaměstnanci (přepočet na úvazky a celorok) ³⁾	kmenoví zaměstnanci (plat plně SR) - motivace (fyzické osoby) ⁴⁾	jednorázové navýšení (přepočet na úvazky a celorok) ⁵⁾	celkem	spolufinancování ČR ze SR				kryto příjmy z rozpočtu EU/FM				celkem			
								platby a OPPP/OON				platby a OPPP/OON				platby a OPPP/OON			
								z toho: motivace	OPPP/OON	celkem	prospědky na platy	z toho: motivace	OPPP/OON	celkem	prospědky na platy	z toho: motivace	OPPP/OON	celkem	
ADMINISTRATIVNÍ PERSONÁLNÍ KAPACITY¹⁾																			
ADMINISTRATIVNÍ personální kapacity OSS celkem																			
x	0	0	0	0	0	0	0	0	0	0	0	0	0	0	0	0	0	0	0
OSTATNÍ PERSONÁLNÍ KAPACITY⁷⁾																			
v tom: I. Ústřední orgán státní správy celkem																			
x	41 536	1 012	16,56	42,00	2,00	18,56	3 346 547	6 338	323 012	3 669 559	6 414 692	503 958	3 479 385	9 894 077	9 761 239	510 296	3 802 397	13 563 636,0	
A	x	43 766	1 033	15,62	41,00	0,00	15,62	3 114 056	5 986	x	3 114 056	5 597 814	502 470	x	5 597 814	8 711 870	508 456	x	8 711 870
B	x	29 692	153	0,94	1,00	2,00	2,94	232 491	352	x	232 491	816 878	1 488	x	816 878	1 049 369	1 840	x	1 049 369
C	x	x	x	x	x	x	x	x	x	323 012	323 012	x	x	3 479 385	3 479 385	x	x	3 802 397	3 802 397
v tom program/ projekt; kód - nástrojové třídění²⁾																			
12106	43 629	0	15,49	0,00	0,00	15,49	3 108 070	0	100 000	3 208 070	5 001 719	0	2 622 960	7 624 679	8 109 789	0	2 722 960	10 832 749	
A	KP	43 516	0	15,31		15,31	3 108 070		x	3 108 070	4 886 748		x	4 886 748	7 994 818	0	x	7 994 818	
B	KP	53 227	0	0,18		0,18			x	0	114 971		x	114 971	114 971	0	x	114 971	
C	KP	x	x	x	x	x	x	x	100 000	100 000	x	x	2 622 960	2 622 960	x	x	2 722 960	2 722 960	
v tom program/ projekt; kód - nástrojové třídění²⁾																			
10400	28 157	307	0,76	9,00	2,00	2,76	238 477	6 338	223 012	461 489	727 201	26 782	856 425	1 583 626	965 678	33 120	1 079 437	2 045 115	
A	OPZ	0	326		8,00		0,00	5 986	5 986	x	25 294	25 294	x	25 294	31 280	31 280	x	31 280	
B	OPZ	28 157	153	0,76	1,00	2,00	2,76	232 491	352	x	232 491	701 907	1 488	x	701 907	934 398	1 840	x	934 398
C	OPZ	x	x	x	x	x	x	x	x	223 012	223 012	x	x	856 425	856 425	x	x	1 079 437	
v tom program/ projekt; kód - nástrojové třídění²⁾																			
04800	55 909	1 157	0,29	32,00	0,00	0,29	0	0	0	0	638 996	444 433	0	638 996	638 996	444 433	0	638 996	
A	TwO	55 909	1 157	0,29		0,29				x	0	638 996	444 433	x	638 996	638 996	444 433	x	638 996
B	TwO	0	0			0,00				x	0			x	0	0	0	x	0
C	TwO	x	x	x	x	x	x	x	x	0	x	x		0	x	x	x	0	0
v tom program/ projekt; kód - nástrojové třídění²⁾																			
04608	58 471	2 729	0,02	1,00	0,00	0,02	0	0	0	0	46 776	32 743	0	46 776	46 776	32 743	0	46 776	
A	jiné EU	58 471	2 729	0,02	1,00	0,02				x	0	46 776	32 743	x	46 776	46 776	32 743	x	46 776
B	jiné EU	0	0			0,00				x	0			x	0	0	0	x	0
C	jiné EU	x	x	x	x	x	x	x	x	0	x	x		0	x	x	0	0	0

¹⁾ Zaměstnanci, kteří se podílejí na implementaci fondů EU podle usnesení vlády č. 444/2014.

²⁾ Nástrojové třídění podle vyhlášky č. 323/2002 Sb., o rozpočtové skladbě, ve znění pozdějších předpisů.

³⁾ Uvede se přepočtený počet zaměstnanců (zohlednění úvazků i přepočtu na celorok), kteří se podílejí na implementaci či realizaci programů/projektů EU/FM, to bez vazby na každoroční jednorázové navýšování/snižování. Jde o kmenové zaměstnance OSS/SPO, kteří po ukončení projektů, maximálně programového období kapitole zůstanou k dispozici.

⁴⁾ Uvede se fyzický počet zaměstnanců, jejichž plat je plně hrazen ze SR a zároveň součástí osobních nákladů je finanční motivace dle usnesení vlády č. 444/2014, případně fyzický počet zaměstnanců v rámci ostatních personálních kapacit jejichž plat je plně hrazen ze SR a na které se vztahuje finanční motivace.

⁵⁾ Uvede se přepočtený počet zaměstnanců (zohlednění úvazků i přepočtu na celorok), kteří se podílejí na implementaci či realizaci programů/projektů EU/FM, a to s vazbou na každoroční jednorázové navýšování/snižování. Pracovně-právní/služební poměr by měl být stanoven maximálně na dobu programového období, tj. nejde o kmenové zaměstnance, kteří automaticky kapitole zůstanou v systemizaci po ukončení programového období.

⁶⁾ Týká se státních příspěvkových organizací, které jsou zařazeny do regulace zaměstnanosti vládou, tj., v nichž dochází k odměňování platem podle zákona č. 262/2006 Sb., zákoník práce, ve znění pozdějších předpisů.

Kapitola MŠMT uvede údaje příspěvkových organizací začleněných do regulace zaměstnanosti v členění OPRO, regionální školství územních celků a regionální školství MŠMT a v rozdělení na pedagogické a nepedagogické pracovníky.

⁷⁾ Zaměstnanci realizující programy/projekty EU/FM včetně administrátorů FM.

Pozn. a) vyplňují se šedě vyznačená pole; b) "x" znamená nerelevantní (nevypĺňuje se); c) "0" ve vzoru představuje přednastavený vzorec (nevypĺňuje se)

Prospědky na platy a ostatní platby za provedenou práci organizací složek státní a mzdové náklady příspěvkových organizací uvede správce kapitoly v Kč v návaznosti na IISSP.

Přepočtený počet zaměstnanců se uvádí se zaokrouhlením na 2 desetinná místa.

Průměrný plat se uvádí po zaokrouhlení v celých číslech (bez desetinných míst).

Vypracoval: Ing. Karolína Wagnerová

telefon: 274 052 450

Kontroloval: Mgr. Jana Nechvátalová

telefon: 274 052 559

Datum a podpis: 25. 1. 2021

Datum a podpis:

PŘÍJMY KAPITOLY NA PROGRAMY/PROJEKTY SPOLUFINANCOVANÉ Z ROZPOČTU EVROPSKÉ UNIE NEBO FINANČNÍCH MECHANISMŮ

Příjmy kapitoly z rozpočtu EU na financování společných programů EU a CR v roce 2020 (bez společné zemědělské politiky)							tis. Kč
Program/Projekt - nástrojové třídění		Státní rozpočet		Skutečnost k 31.12.2020	z toho		% plnění
		schválený	po změnách		mimorozpočtové zdroje	příjem prostředků podle § 25 odst. 1 písm. c) zákona č. 218/2000 Sb., ve znění pozdějších předpisů	
kód	slovy	1	2	3	4	5	6 = (3 - 5) : 2
programové období 2004-2006							
programové období 2007-2013							
programové období 2014-2020							
10400	Operační program Zaměstnanost	2 634,84	8 173,89	1 325,68			
12106	Komunitární program: Statistický program ES	11 321,60	11 321,60	8 723,27	2 863,49	5 859,78	
04800	Twinning out			2 467,13	2 467,13		
04608	Jiné EU			81,48	81,48		
Ú h r n ě m		13 956,44	19 495,49	12 597,56	5 412,10	5 859,78	
v tom:							
Operační programy/FS progr.obd. 2004-2006 celkem							
Operační programy progr.obd. 2007-2013 celkem							
Operační programy progr.obd. 2014-2020 celkem		2 634,84	8 173,89	1 325,68			
Komunitární programy celkem		11 321,60	11 321,60	8 723,27	2 863,49	5 859,78	
Ostatní celkem				2 548,61	2 548,61		

Příjmy kapitoly z rozpočtu EU na společnou zemědělskou politiku							tis. Kč
Program/Projekt - nástrojové třídění		Státní rozpočet		Skutečnost k 31.12.20xx	z toho		% plnění
		schválený	po změnách		mimorozpočtové zdroje	příjem prostředků podle § 25 odst. 1 písm. c) zákona č. 218/2000 Sb., ve znění pozdějších předpisů	
kód	slovy	1	2	3	4	5	6 = (3 - 5) : 2
programové období 2004-2006							
Celkem							
programové období 2007-2013							
Celkem							
programové období 2014-2020							
Celkem							
Ú h r n ě m							
v tom:							
Přímé platby zemědělcům celkem							
Společná organizace trhu celkem							
Program rozvoje venkova celkem							

Příjmy kapitoly z finančních mechanismů							tis. Kč
Finanční mechanismus		Státní rozpočet		Skutečnost k 31.12.20xx	z toho		% plnění
		schválený	po změnách		mimorozpočtové zdroje	příjem prostředků podle § 25 odst. 1 písm. c) zákona č. 218/2000 Sb., ve znění pozdějších předpisů	
kód	slovy	1	2	3	4	5	6 = (3 - 5) : 2
Ú h r n ě m							

Kapitola: 345 Rok: 2020 Období: 01 - 12

Název ukazatele	Číslo řádku	Stav NNV k 1.1. běž.roku [1]	Změna stavu NNV běž.roku [2]	z toho ze sl.2: Ukončení NNV [3]	z toho ze sl.2: Zapojení NNV [4]	Zapojení NNV dle rozh.vlády [5]	Stav NNV (sl. 1+2) [6]	Čerpání NNV [7]	Stav nečerp. zapoj. NNV (sl.4+5-7) [8]	Zůstatek NNV (sl. 6+8) [9]
Profilující výdaje (A až H) (ř. 2 + 3 + 4 + 7 + 10 + 11 + 12)	1	542 400 860,41	-493 738 889,75	7 813 322,86	485 925 566,89	0,00	48 661 970,66	309 126 070,69	176 799 496,20	225 461 466,86
A. Na platy státních zaměstnanců	2	51 053 909,00	-49 983 829,00	1,00	49 983 828,00	0,00	1 070 080,00	42 360 105,00	7 623 723,00	8 693 803,00
B. Na platy a ostatní platby za provedenou práci kromě platů státních zaměstnanců	3	77 468 032,00	-59 837 524,00	1 490,00	59 836 034,00	0,00	17 630 508,00	46 730 895,00	13 105 139,00	30 735 647,00
C. Na jejichž provedení dostává ČR peněžní prostředky nebo jejich část od EU (ř. 5 + 6)	4	5 560 602,17	-2 421 865,07	0,00	2 421 865,07	0,00	3 138 737,10	1 027 400,92	1 394 464,15	4 533 201,25
v tom: výdaje, které jsou financované z národních peněžních prostředků	5	836 478,18	-379 834,35	0,00	379 834,35	0,00	456 643,83	118 255,92	261 578,43	718 222,26
v tom: výdaje, které jsou nebo mají být kryty peněžními prostředky od EU	6	4 724 123,99	-2 042 030,72	0,00	2 042 030,72	0,00	2 682 093,27	909 145,00	1 132 885,72	3 814 978,99
D. Na jejichž provedení dostává ČR peněžní prostředky nebo jejich část z finančních mechanismů (ř. 8 + 9)	7	0,00	0,00	0,00	0,00	0,00	0,00	0,00	0,00	0,00
v tom: výdaje, které jsou financované z národních peněžních prostředků	8	0,00	0,00	0,00	0,00	0,00	0,00	0,00	0,00	0,00
v tom: výdaje, které jsou nebo mají být kryty peněžními prostředky z finančních mechanismů	9	0,00	0,00	0,00	0,00	0,00	0,00	0,00	0,00	0,00
E. Na jejichž provedení dostává ČR peněžní prostředky od NATO	10	0,00	0,00	0,00	0,00	0,00	0,00	0,00	0,00	0,00
F. Na programy podle § 13 odst. 3 rozpočtových pravidel	11	213 380 036,53	-186 557 390,97	0,00	186 557 390,97	0,00	26 822 645,56	108 989 136,97	77 568 254,00	104 390 899,56
G. Účelově určené podle rozpočtových pravidel	12	194 938 280,71	-194 938 280,71	7 811 831,86	187 126 448,85	0,00	0,00	110 018 532,80	77 107 916,05	77 107 916,05
H. Na výzkum, vývoj a inovace	13	0,00	0,00	0,00	0,00	0,00	0,00	0,00	0,00	0,00
Neprofilující výdaje	14	120 588 721,37	-79 742 075,80	0,00	79 742 075,80	0,00	40 846 645,57	53 881 040,36	25 861 035,44	66 707 681,01
Celkem (ř. 1 + 14)	15	662 989 581,78	-573 480 965,55	7 813 322,86	565 667 642,69	0,00	89 508 616,23	363 007 111,05	202 660 531,64	292 169 147,87

Kapitola: 345 Rok: 2021 Období: 01 - 01

Název ukazatele	Číslo řádku	Stav NNV k 1.1. běž. roku [1]	Změna stavu NNV běž. roku [2]	z toho ze sl.2: Ukončení NNV [3]	z toho ze sl.2: Zapojení NNV [4]	Zapojení NNV dle rozh.vlády [5]	Stav NNV (sl. 1+2) [6]	Čerpání NNV [7]	Stav nečerp. zapoj. NNV (sl.4+5-7) [8]	Zůstatek NNV (sl. 6+8) [9]
Profilující výdaje (A až H) (ř. 2 + 3 + 4 + 7 + 10 + 11 + 12)	1	669 223 105,93	-2 626 148,22	0,00	2 626 148,22	0,00	666 596 957,71	0,00	2 626 148,22	669 223 105,93
A. Na platy státních zaměstnanců	2	50 672 416,00	-1 242 718,00	0,00	1 242 718,00	0,00	49 429 698,00	0,00	1 242 718,00	50 672 416,00
B. Na platy a ostatní platby za provedenou práci kromě platů státních zaměstnanců	3	47 879 668,00	-487 035,00	0,00	487 035,00	0,00	47 392 633,00	0,00	487 035,00	47 879 668,00
C. Na jejichž provedení dostává ČR peněžní prostředky nebo jejich část od EU (ř. 5 + 6) v tom: výdaje, které jsou financované z národních peněžních prostředků	4	11 583 482,02	-896 395,22	0,00	896 395,22	0,00	10 687 086,80	0,00	896 395,22	11 583 482,02
v tom: výdaje, které jsou nebo mají být kryty peněžními prostředky od EU	5	2 333 326,98	-144 648,00	0,00	144 648,00	0,00	2 188 678,98	0,00	144 648,00	2 333 326,98
	6	9 250 155,04	-751 747,22	0,00	751 747,22	0,00	8 498 407,82	0,00	751 747,22	9 250 155,04
D. Na jejichž provedení dostává ČR peněžní prostředky nebo jejich část z finančních mechanismů (ř. 8 + 9) v tom: výdaje, které jsou financované z národních peněžních prostředků	7	0,00	0,00	0,00	0,00	0,00	0,00	0,00	0,00	0,00
v tom: výdaje, které jsou nebo mají být kryty peněžními prostředky z finančních mechanismů	8	0,00	0,00	0,00	0,00	0,00	0,00	0,00	0,00	0,00
	9	0,00	0,00	0,00	0,00	0,00	0,00	0,00	0,00	0,00
E. Na jejichž provedení dostává ČR peněžní prostředky od NATO	10	0,00	0,00	0,00	0,00	0,00	0,00	0,00	0,00	0,00
F. Na programy podle § 13 odst. 3 rozpočtových pravidel	11	243 925 554,82	0,00	0,00	0,00	0,00	243 925 554,82	0,00	0,00	243 925 554,82
G. Účelově určené podle rozpočtových pravidel	12	315 161 985,09	0,00	0,00	0,00	0,00	315 161 985,09	0,00	0,00	315 161 985,09
H. Na výzkum, vývoj a inovace	13	0,00	0,00	0,00	0,00	0,00	0,00	0,00	0,00	0,00
Neprofilující výdaje	14	215 486 144,29	-28 637,17	0,00	28 637,17	0,00	215 457 507,12	0,00	28 637,17	215 486 144,29
Celkem (ř. 1 + 14)	15	884 709 250,22	-2 654 785,39	0,00	2 654 785,39	0,00	882 054 464,83	0,00	2 654 785,39	884 709 250,22