

4 - 1. Míra ekonomické aktivity a ekonomicky aktivní obyvatelstvo

Participation rate and economically active population

Pramen: Výběrové šetření pracovních sil ČSÚ

Source: Labour Force Sample Survey CZSO

| Věková skupina (v letech) Age group (years) | 1993 | 2000 | 2010 | 2015 | 2017 | 2018 | 2019 | 2020 |
|---|---|----------------|----------------|----------------|---|----------------|----------------|----------------|
| | Ekonomicky aktivní obyvatelstvo (tis. osob) | | | | Economically active population (thous. persons) | | | |
| Ženy Women | 2 261,2 | 2 298,8 | 2 279,8 | 2 347,3 | 2 391,5 | 2 415,1 | 2 409,7 | 2 376,9 |
| 15–19 | 147,3 | 46,9 | 15,5 | 13,2 | 12,4 | 11,5 | 13,9 | 10,5 |
| 20–24 | 196,5 | 263,7 | 143,7 | 129,3 | 117,2 | 113,2 | 107,3 | 89,7 |
| 25–29 | 219,4 | 269,2 | 243,7 | 233,6 | 232,8 | 229,1 | 222,1 | 205,3 |
| 30–34 | 252,9 | 257,8 | 286,6 | 238,8 | 241,5 | 229,9 | 219,6 | 220,9 |
| 35–39 | 339,1 | 289,8 | 340,5 | 346,6 | 316,3 | 312,3 | 296,6 | 273,2 |
| 40–44 | 374,8 | 315,3 | 310,0 | 372,5 | 401,5 | 404,9 | 405,4 | 399,5 |
| 45–49 | 361,9 | 365,1 | 310,2 | 316,5 | 328,7 | 347,2 | 368,4 | 390,5 |
| 50–54 | 235,4 | 334,2 | 305,2 | 306,0 | 315,4 | 316,9 | 313,4 | 312,1 |
| 55–59 | 66,5 | 106,3 | 234,1 | 260,1 | 259,4 | 264,3 | 280,2 | 289,8 |
| 60–64 | 34,8 | 29,7 | 59,8 | 84,5 | 110,9 | 122,7 | 118,2 | 123,3 |
| 65+ | 32,6 | 20,8 | 30,6 | 46,1 | 55,5 | 63,1 | 64,7 | 61,9 |
| 15–64 | 2 228,6 | 2 277,9 | 2 249,2 | 2 301,2 | 2 336,0 | 2 352,1 | 2 345,0 | 2 314,9 |
| Muži Men | 2 832,4 | 2 887,3 | 2 989,1 | 2 962,7 | 2 985,6 | 3 000,3 | 3 002,5 | 2 995,1 |
| 15–19 | 175,8 | 56,4 | 25,7 | 17,3 | 17,0 | 15,9 | 15,8 | 15,5 |
| 20–24 | 330,3 | 353,1 | 215,5 | 186,8 | 169,8 | 156,2 | 149,3 | 147,1 |
| 25–29 | 342,9 | 410,4 | 358,9 | 325,6 | 318,6 | 319,3 | 313,0 | 305,9 |
| 30–34 | 319,3 | 342,1 | 459,2 | 369,0 | 363,9 | 363,5 | 361,5 | 359,8 |
| 35–39 | 373,9 | 337,8 | 436,1 | 451,2 | 416,4 | 401,1 | 389,9 | 381,2 |
| 40–44 | 399,0 | 338,0 | 348,6 | 427,9 | 461,8 | 464,3 | 460,3 | 451,9 |
| 45–49 | 363,4 | 376,9 | 336,0 | 338,5 | 356,1 | 375,8 | 401,6 | 422,2 |
| 50–54 | 254,0 | 354,3 | 315,3 | 321,7 | 332,4 | 334,4 | 332,8 | 332,2 |
| 55–59 | 163,5 | 228,7 | 315,0 | 290,7 | 277,3 | 282,2 | 290,9 | 301,3 |
| 60–64 | 63,2 | 52,4 | 132,5 | 171,3 | 198,8 | 202,3 | 199,3 | 191,3 |
| 65+ | 47,1 | 37,4 | 46,2 | 62,7 | 73,4 | 85,2 | 88,2 | 86,6 |
| 15–64 | 2 785,3 | 2 850,0 | 2 942,9 | 2 900,0 | 2 912,2 | 2 915,1 | 2 914,3 | 2 908,5 |
| | Míra ekonomické aktivity (v %) | | | | Participation rate (%) | | | |
| Ženy Women | 52,3 | 51,6 | 49,3 | 51,3 | 52,3 | 52,8 | 52,6 | 51,8 |
| 15–19 | 33,1 | 13,9 | 5,3 | 5,9 | 5,5 | 5,1 | 6,0 | 4,5 |
| 20–24 | 53,8 | 61,8 | 42,5 | 43,6 | 44,5 | 45,4 | 44,9 | 38,4 |
| 25–29 | 64,4 | 64,9 | 67,1 | 69,0 | 70,0 | 69,9 | 69,3 | 66,4 |
| 30–34 | 80,2 | 76,5 | 64,7 | 66,3 | 68,5 | 65,5 | 62,6 | 63,3 |
| 35–39 | 89,8 | 86,7 | 80,8 | 79,2 | 78,3 | 80,5 | 79,2 | 74,6 |
| 40–44 | 91,4 | 91,3 | 90,7 | 89,1 | 89,3 | 89,0 | 89,6 | 90,4 |
| 45–49 | 91,9 | 91,1 | 91,7 | 93,4 | 92,7 | 93,4 | 93,4 | 93,7 |
| 50–54 | 78,2 | 82,1 | 88,7 | 91,6 | 91,9 | 92,7 | 92,7 | 92,5 |
| 55–59 | 26,0 | 32,6 | 60,2 | 77,2 | 82,8 | 84,9 | 87,8 | 88,2 |
| 60+ | 6,0 | 4,5 | 6,7 | 8,7 | 10,8 | 12,0 | 11,7 | 11,8 |
| Muži Men | 71,3 | 69,8 | 68,0 | 68,0 | 68,5 | 68,7 | 68,5 | 68,1 |
| 15–19 | 37,9 | 16,0 | 8,3 | 7,3 | 7,2 | 6,7 | 6,5 | 6,2 |
| 20–24 | 86,2 | 79,4 | 60,0 | 60,2 | 61,6 | 59,7 | 59,3 | 59,5 |
| 25–29 | 96,4 | 95,0 | 91,9 | 91,8 | 91,7 | 92,9 | 92,4 | 93,0 |
| 30–34 | 97,8 | 97,4 | 97,9 | 96,5 | 97,2 | 97,5 | 97,1 | 97,0 |
| 35–39 | 97,3 | 97,3 | 97,7 | 97,4 | 97,2 | 97,1 | 97,5 | 97,2 |
| 40–44 | 96,9 | 96,2 | 96,6 | 96,9 | 97,3 | 96,7 | 96,4 | 96,4 |
| 45–49 | 93,6 | 94,7 | 95,9 | 95,2 | 95,6 | 95,9 | 96,4 | 95,9 |
| 50–54 | 88,3 | 89,9 | 91,9 | 93,8 | 93,9 | 94,6 | 94,9 | 94,7 |
| 55–59 | 71,1 | 75,8 | 85,3 | 88,1 | 89,1 | 90,6 | 90,7 | 90,8 |
| 60+ | 14,9 | 11,8 | 17,9 | 20,5 | 23,1 | 24,0 | 23,8 | 22,8 |

4 - 2. Ekonomicky aktivní obyvatelstvo v zemích EU¹⁾
Economically active population in the EU countries¹⁾

Pramen: Eurostat 15. 7. 2021

Source: Eurostat, 15 July 2021

| Území, země | Ekonomicky aktivní obyvatelstvo (tis. osob) | | | | Míra ekonomické aktivity (v %) | | | | Territory, country |
|-------------------------|--|------------------------|--------------------------|--------------------------|--------------------------------|--------------------|----------------------|----------------------|-----------------------|
| | <i>Economically active population (thous. persons)</i> | | | | <i>Participation rate (%)</i> | | | | |
| | 2010 | | 2020 | | 2010 | | 2020 | | |
| | ženy <i>Women</i> | muži <i>Men</i> | ženy <i>Women</i> | muži <i>Men</i> | ženy <i>Women</i> | muži <i>Men</i> | ženy <i>Women</i> | muži <i>Men</i> | |
| EU 27 | 92 596,9 | 111 425,5 | 95 885,8 | 111 205,6 | 63,7 | 77,0 | 67,5 | 78,2 | EU27 |
| Belgie | 2 206,8 | 2 649,3 | 2 352,0 | 2 670,3 | 61,8 | 73,4 | 64,5 | 72,6 | Belgium |
| Bulharsko ¹⁾ | 1 575,0 ¹⁾ | 1 812,4 | 1 476,5 | 1 713,9 | ¹⁾ 62,2 | ¹⁾ 71,1 | 67,6 | 76,8 | Bulgaria |
| Česko | 2 249,2 | 2 942,9 | 2 315,0 | 2 908,7 | 61,5 | 78,6 | 69,2 | 83,3 | Czechia |
| Dánsko | 1 339,4 | 1 482,1 | 1 392,9 | 1 528,4 | 74,6 | 81,3 | 76,0 | 81,8 | Denmark |
| Estonsko | 326,2 | 335,3 | 319,6 | 347,3 | 71,1 | 76,8 | 76,3 | 82,2 | Estonia |
| Finsko | 1 274,2 | 1 360,0 | 1 285,2 | 1 376,8 | 72,5 | 76,4 | 76,5 | 80,0 | Finland |
| Francie | 13 369,8 | 14 712,1 | 14 056,4 | 14 845,5 | 65,8 | 74,9 | 67,6 | 74,5 | France |
| Chorvatsko | 857,5 | 1 013,3 | 808,7 | 954,9 | 59,6 | 70,6 | 61,6 | 72,6 | Croatia |
| Irsko | 995,4 | 1 210,1 | 1 086,4 | 1 252,6 | 64,5 | 78,7 | 66,2 | 77,7 | Ireland |
| Itálie | 10 034,1 | 14 168,8 | 10 485,4 | 14 034,8 | 51,1 | 73,1 | 54,7 | 73,5 | Italy |
| Kypr | 195,8 | 212,8 | 207,9 | 231,1 | 67,4 | 80,4 | 69,7 | 82,3 | Cyprus |
| Litva | 757,0 | 737,2 | 703,9 | 719,2 | 68,6 | 72,0 | 77,2 | 79,9 | Lithuania |
| Lotyšsko | 522,5 | 511,1 | 461,2 | 469,2 | 70,8 | 75,3 | 75,8 | 80,7 | Latvia |
| Lucembursko | 100,2 | 128,4 | 145,5 | 165,7 | 60,3 | 76,0 | 68,8 | 75,4 | Luxembourg |
| Maďarsko | 1 934,0 | 2 236,6 | 2 053,9 | 2 518,4 | 56,3 | 67,8 | 65,3 | 80,3 | Hungary |
| Malta | 59,8 | 112,6 | 110,1 | 157,5 | 42,5 | 77,8 | 67,7 | 85,5 | Malta |
| Německo ¹⁾ | ¹⁾ 18 537,5 | ¹⁾ 21 640,8 | ^{1,2)} 19 937,5 | ^{1,2)} 22 286,3 | ¹⁾ 70,9 | ¹⁾ 82,4 | ^{1,2)} 75,8 | ^{1,2)} 82,6 | Germany |
| Nizozemsko | 3 967,4 | 4 610,8 | 4 278,1 | 4 752,2 | 72,3 | 83,3 | 77,0 | 84,8 | Netherlands |
| Polsko ¹⁾ | ¹⁾ 7 581,9 | ¹⁾ 9 296,7 | 7 428,8 | 9 154,1 | ¹⁾ 58,5 | ¹⁾ 72,1 | 63,6 | 78,3 | Poland |
| Portugalsko | 2 499,0 | 2 667,0 | 2 460,3 | 2 444,2 | 69,7 | 77,8 | 71,8 | 76,9 | Portugal |
| Rakousko | 1 931,1 | 2 216,0 | 2 104,7 | 2 362,3 | 68,9 | 80,0 | 72,1 | 81,0 | Austria |
| Rumunsko ¹⁾ | ¹⁾ 3 870,2 | ¹⁾ 5 087,7 | 3 682,7 | 5 040,3 | ¹⁾ 56,2 | ¹⁾ 73,7 | 59,3 | 78,7 | Romania |
| Řecko | 2 113,7 | 2 830,9 | 2 012,7 | 2 513,6 | 57,5 | 78,3 | 59,3 | 75,5 | Greece |
| Slovensko | 1 205,1 | 1 491,0 | 1 213,3 | 1 458,6 | 61,3 | 76,1 | 66,4 | 78,3 | Slovakia |
| Slovinsko | 465,5 | 551,3 | 468,9 | 547,0 | 67,4 | 75,4 | 71,9 | 77,1 | Slovenia |
| Španělsko | 10 339,7 | 12 870,2 | 10 513,3 | 11 961,4 | 66,3 | 80,6 | 67,6 | 76,9 | Spain |
| Švédsko | 2 288,9 | 2 537,9 | 2 525,0 | 2 791,4 | 76,2 | 81,9 | 80,3 | 84,6 | Sweden |

¹⁾ osoby ve věku 15–64 let¹⁾ zlom časové řady²⁾ předběžné údaje¹⁾ Persons aged 15–64 years.¹⁾ break in time series²⁾ preliminary data

4 - 3. Ekonomicky neaktivní obyvatelstvo podle věku a vybraných důvodů v zemích EU v roce 2020

Economically inactive population by age and by selected reason of inactivity in the EU countries, in 2020

Pramen: Eurostat 15. 7. 2021

Source: Eurostat, 15 July 2021

podíl ekonomicky neaktivní populace v %

Percentage of population outside the labour force

| Území, země | Studují či se jinak připravují na výkon povolání <i>Education or training</i> | | Péče o děti či zdravotně postižené dospělé <i>Care of adults with disabilities or children</i> | | Zdravotní důvody <i>Own illness or disability</i> | | Ostatní důvody <i>Other</i> | | Territory, country |
|----------------|--|--------------------|---|--------------------|--|--------------------|--------------------------------|--------------------|-----------------------|
| | 15–24 let 15–24 years | | 25–49 let 25–49 years | | 50–64 let 50–64 years | | 15–74 let 15–74 years | | |
| | ženy <i>Women</i> | muži <i>Men</i> | ženy <i>Women</i> | muži <i>Men</i> | ženy <i>Women</i> | muži <i>Men</i> | ženy <i>Women</i> | muži <i>Men</i> | |
| EU 27 | 74,4 | 74,3 | 28,3 | 2,3 | 17,5 | 26,1 | 11,0 | 7,5 | EU27 |
| Belgie | 93,4 | 92,5 | 26,7 | ¹⁾ . | 27,0 | 32,2 | 42,7 | 48,5 | <i>Belgium</i> |
| Bulharsko | 81,7 | 84,3 | 37,2 | ¹⁾ . | 24,0 | 36,4 | 3,6 | 6,5 | <i>Bulgaria</i> |
| Česko | 90,7 | 97,2 | 78,3 | ¹⁾ 5,2 | 8,6 | 11,4 | 1,2 | 1,3 | <i>Czechia</i> |
| Dánsko | 70,7 | 74,4 | 6,5 | ²⁾ . | 58,2 | 61,4 | 12,6 | 12,7 | <i>Denmark</i> |
| Estonsko | 88,0 | 93,5 | 63,9 | ¹⁾ . | 51,4 | 53,9 | 3,2 | 5,0 | <i>Estonia</i> |
| Finsko | 65,7 | 70,7 | 32,3 | ¹⁾ . | 29,4 | 31,0 | 6,5 | 7,0 | <i>Finland</i> |
| Francie | 89,7 | 87,3 | 36,4 | ¹⁾ 3,4 | 24,6 | 21,4 | 9,8 | 6,8 | <i>France</i> |
| Chorvatsko | 91,8 | 91,3 | 18,0 | ²⁾ . | 9,3 | 13,1 | 3,0 | 3,1 | <i>Croatia</i> |
| Irsko | 79,5 | 79,9 | 43,5 | 10,2 | 33,0 | 48,6 | 4,8 | 6,1 | <i>Ireland</i> |
| Itálie | 86,6 | 86,3 | 26,9 | 1,4 | 8,2 | 16,9 | 19,9 | 11,0 | <i>Italy</i> |
| Kypr | 83,3 | 87,4 | 38,8 | ²⁾ . | 17,9 | 47,8 | 1,4 | ¹⁾ 1,7 | <i>Cyprus</i> |
| Litva | 90,4 | 89,0 | 21,0 | ¹⁾ . | 40,8 | 54,9 | 1,8 | 2,6 | <i>Lithuania</i> |
| Lotyšsko | 92,2 | 91,6 | 31,7 | ²⁾ . | 34,6 | 44,0 | 4,4 | 2,9 | <i>Latvia</i> |
| Lucembursko | 78,5 | 80,5 | 22,2 | ¹⁾ . | 12,0 | 13,5 | 15,2 | 7,5 | <i>Luxembourg</i> |
| Maďarsko | 83,9 | 89,6 | 63,3 | 5,7 | 26,3 | 50,0 | 7,8 | 7,4 | <i>Hungary</i> |
| Malta | 87,3 | 87,2 | 20,2 | ¹⁾ . | 8,3 | 22,9 | 22,5 | 3,3 | <i>Malta</i> |
| Německo | . | . | . | . | . | . | . | . | <i>Germany</i> |
| Nizozemsko | 73,0 | 71,9 | 22,1 | ¹⁾ 1,9 | 48,3 | 61,2 | 7,6 | 5,1 | <i>Netherlands</i> |
| Polsko | 88,8 | 91,4 | 51,4 | 4,9 | 16,3 | 46,3 | 1,2 | 0,9 | <i>Poland</i> |
| Portugalsko | 90,4 | 88,3 | 22,4 | 6,1 | 36,6 | 39,9 | 4,6 | 4,5 | <i>Portugal</i> |
| Rakousko | 88,1 | 86,9 | 27,3 | ¹⁾ . | 10,2 | 17,8 | 2,4 | 3,8 | <i>Austria</i> |
| Rumunsko | 78,1 | 88,0 | 12,9 | ¹⁾ . | 16,2 | 27,8 | 19,7 | 18,8 | <i>Romania</i> |
| Řecko | 90,1 | 89,2 | 21,9 | ¹⁾ . | 5,9 | 13,2 | 26,0 | 5,7 | <i>Greece</i> |
| Slovensko | 90,1 | 94,4 | 69,7 | 7,3 | 32,0 | 38,3 | ¹⁾ . | ¹⁾ . | <i>Slovakia</i> |
| Slovinsko | 92,2 | 94,2 | 19,6 | ¹⁾ . | 14,8 | 20,0 | 3,4 | 2,7 | <i>Slovenia</i> |
| Španělsko | 87,6 | 85,4 | 23,3 | 3,1 | 26,4 | 44,6 | 18,7 | 8,6 | <i>Spain</i> |
| Švédsko | 66,0 | 70,7 | 16,5 | ¹⁾ . | 54,2 | 49,7 | 8,5 | 9,2 | <i>Sweden</i> |

¹⁾ nízká spolehlivost dat

²⁾ důvěrná data

³⁾ zlom časové řady

¹⁾ low reliability data

²⁾ confidential data

³⁾ break in time series

PRÁCE A MZDY

4 - 4. Důvody ekonomické neaktivity *) v zemích EU v roce 2020

Pramen: Eurostat 20. 9. 2021

v procentech

| Území, země | Dočasně propuštěn z práce ¹⁾ | | Zdravotní důvody | | Jiné rodinné či osobní povinnosti | | Péče o děti či zdravotně postižené dospělé | |
|----------------|--|--------------------------|----------------------------------|--------------------|---|--------------------------|---|--------------------------|
| | <i>Lay-off</i> ¹⁾ | | <i>Own illness or disability</i> | | <i>Other family or personal reasons</i> | | <i>Care of adults with disabilities or children</i> | |
| | ženy <i>Women</i> | muži <i>Men</i> | ženy <i>Women</i> | muži <i>Men</i> | ženy <i>Women</i> | muži <i>Men</i> | ženy <i>Women</i> | muži <i>Men</i> |
| EU 27 | 0,5 | 0,6 | 8,0 | 10,4 | 8,3 | 1,3 | 7,4 | 0,5 |
| Belgie | . | . | 12,0 | 12,9 | 8,4 | 1,6 | 6,6 | ²⁾ 0,3 |
| Bulharsko | ²⁾ . | ²⁾ 1,0 | 8,8 | 13,1 | 11,4 | 7,1 | 9,8 | ²⁾ 1,3 |
| Česko | ²⁾ 0,3 | ²⁾ 0,3 | 2,7 | 3,9 | 0,5 | ²⁾ 0,2 | 19,7 | ²⁾ 0,5 |
| Dánsko | ²⁾ . | ²⁾ . | 21,7 | 20,2 | 1,9 | 1,2 | 1,6 | ²⁾ . |
| Estonsko | ²⁾ . | ²⁾ . | 16,7 | 25,0 | 2,7 | ²⁾ 1,4 | 18,7 | ²⁾ 1,3 |
| Finsko | 0,6 | 1,0 | 10,7 | 12,5 | 1,1 | 1,2 | 7,3 | ²⁾ . |
| Francie | . | . | 9,1 | 8,5 | . | . | 8,0 | 0,6 |
| Chorvatsko | ²⁾ 0,7 | ²⁾ 1,1 | 6,1 | 8,3 | 17,3 | 4,2 | 3,8 | ²⁾ . |
| Irsko | 2,7 | 3,4 | 14,8 | 20,8 | 11,8 | 2,1 | 16,6 | 3,0 |
| Itálie | 1,2 | 1,8 | 4,9 | 7,7 | 18,4 | 1,4 | 9,2 | 0,5 |
| Kypr | . | . | 8,5 | 14,3 | 23,4 | 6,6 | 10,3 | ²⁾ . |
| Litva | . | ³⁾ . | 12,5 | 21,1 | 7,7 | 5,1 | 4,0 | ²⁾ 0,6 |
| Lotyšsko | 1,0 | 1,8 | 9,7 | 16,5 | 5,3 | 4,4 | 6,8 | 1,4 |
| Lucembursko | ²⁾ . | ²⁾ 0,7 | 6,0 | 6,0 | 7,3 | ²⁾ 0,9 | 4,9 | ²⁾ . |
| Maďarsko | 0,9 | 1,2 | 8,7 | 13,6 | 1,7 | 0,9 | 16,8 | 1,0 |
| Malta | ²⁾ . | ²⁾ . | 5,4 | 9,3 | 26,9 | 2,7 | 7,4 | ²⁾ . |
| Německo | . | . | . | . | . | . | . | . |
| Nizozemsko | . | . | 24,2 | 20,0 | 1,9 | ²⁾ 0,3 | 6,5 | 0,5 |
| Polsko | ²⁾ . | ²⁾ . | 8,7 | 19,0 | 9,6 | 4,3 | 12,4 | 1,2 |
| Portugalsko | 1,0 | 1,4 | 20,9 | 19,9 | 6,6 | 1,0 | 6,0 | 1,2 |
| Rakousko | 1,8 | 3,1 | 6,4 | 9,8 | 9,7 | 1,9 | 5,7 | ²⁾ . |
| Rumunsko | ²⁾ . | ²⁾ . | 7,3 | 11,9 | 20,1 | 1,3 | 3,7 | ²⁾ . |
| Řecko | ²⁾ 0,2 | ²⁾ 0,2 | 3,7 | 7,1 | 12,8 | 1,0 | 4,8 | ²⁾ 0,2 |
| Slovensko | ²⁾ . | ²⁾ . | 11,1 | 16,9 | 1,3 | 1,6 | 19,5 | 1,3 |
| Slovinsko | ²⁾ 0,5 | ²⁾ 0,6 | 8,5 | 10,6 | 7,0 | 2,5 | 2,9 | ²⁾ 0,2 |
| Španělsko | 0,8 | 1,0 | 11,8 | 16,1 | 14,4 | 1,8 | 6,6 | 0,7 |
| Švédsko | ²⁾ 0,3 | ²⁾ . | 16,1 | 13,3 | ²⁾ . | ²⁾ . | 3,7 | ²⁾ . |

¹⁾ 15letí a starší

¹⁾ čeká na povolání zpět do práce

²⁾ nízká spolehlivost dat

³⁾ důvěrná data

LABOUR AND EARNINGS
4 - 4. Reasons for economic inactivity¹⁾ in the EU countries in 2020

Source: Eurostat, 20 September 2021

Percentage

| Studují či se jinak připravují na výkon povolání | | Důchodci | | Nevěří, že by našli práci | | Jiné důvody | | Territory, country |
|---|-------------|---------------|-------------|----------------------------|--------------------------|-----------------|-------------------|-----------------------|
| Education or training | | Retirement | | Believing no job available | | Other | | |
| ženy Women | muži Men | ženy Women | muži Men | ženy Women | muži Men | ženy Women | muži Men | |
| 17,1 | 22,6 | 28,4 | 36,5 | 2,9 | 2,9 | 11,0 | 7,5 | EU27 |
| 25,4 | 30,3 | 1,3 | 2,8 | 2,2 | 1,8 | 42,7 | 48,5 | Belgium |
| 18,3 | 24,6 | 44,3 | 41,2 | 2,5 | 3,8 | 3,6 | 6,5 | Bulgaria |
| 20,5 | 30,9 | 54,4 | 62,3 | ²⁾ 0,2 | ²⁾ 0,2 | 1,2 | 1,3 | Czechia |
| 18,7 | 22,1 | 39,1 | 38,7 | ²⁾ 0,4 | 0,7 | 12,6 | 12,7 | Denmark |
| 21,7 | 29,6 | 32,4 | 32,0 | 2,3 | 3,3 | 3,2 | 5,0 | Estonia |
| 18,1 | 20,5 | 48,0 | 48,3 | 3,8 | 5,0 | 6,5 | 7,0 | Finland |
| 23,1 | 26,8 | 44,3 | 51,8 | 1,6 | 2,2 | 9,8 | 6,8 | France |
| 21,0 | 23,5 | 45,8 | 57,6 | 2,3 | ²⁾ 1,7 | 3,0 | 3,1 | Croatia |
| 21,2 | 30,1 | 24,0 | 28,9 | 2,6 | 3,8 | 4,8 | 6,1 | Ireland |
| 19,1 | 27,4 | 19,4 | 41,7 | 7,3 | 7,6 | 19,9 | 11,0 | Italy |
| 21,4 | 31,4 | 29,9 | 42,3 | 1,8 | ²⁾ 0,8 | 1,4 | ²⁾ 1,7 | Cyprus |
| 23,6 | 30,7 | 46,5 | 34,7 | 1,2 | 1,9 | 1,8 | 2,6 | Lithuania |
| 22,1 | 29,3 | 45,8 | 38,2 | 2,8 | 2,6 | 4,4 | 2,9 | Latvia |
| 23,8 | 28,3 | 34,9 | 49,4 | ²⁾ 0,8 | ²⁾ . | 15,2 | 7,5 | Luxembourg |
| 18,4 | 29,8 | 43,1 | 42,3 | 2,3 | 3,7 | 7,8 | 7,4 | Hungary |
| 14,0 | 22,6 | 21,9 | 59,8 | ²⁾ . | ²⁾ . | 22,6 | 3,3 | Malta |
| . | . | . | . | . | . | . | . | Germany |
| 12,3 | 17,9 | 39,4 | 46,0 | 1,8 | 2,6 | 7,6 | 5,1 | Netherlands |
| 16,8 | 25,7 | 49,2 | 46,3 | 1,5 | 1,8 | 1,2 | 0,9 | Poland |
| 24,5 | 31,3 | 22,1 | 30,0 | 13,6 | 10,0 | 4,6 | 4,5 | Portugal |
| 17,7 | 20,6 | 53,8 | 57,3 | ²⁾ 0,4 | ²⁾ 0,5 | 2,4 | 3,8 | Austria |
| 17,1 | 28,6 | 29,4 | 36,8 | 2,6 | 2,4 | 19,7 | 18,8 | Romania |
| 20,4 | 30,7 | 26,1 | 50,7 | 2,1 | 1,9 | 26,0 | 5,7 | Greece |
| 22,3 | 28,9 | 43,3 | 47,9 | 1,5 | 2,3 | ²⁾ . | ²⁾ . | Slovakia |
| 21,3 | 26,2 | 55,1 | 56,2 | ²⁾ 1,0 | ²⁾ 0,7 | 3,4 | 2,7 | Slovenia |
| 21,6 | 27,4 | 21,0 | 39,8 | 3,0 | 2,4 | 18,7 | 8,6 | Spain |
| 22,8 | 27,0 | 40,8 | 42,4 | 2,0 | 2,1 | 8,5 | 9,2 | Sweden |

¹⁾ Those aged 15+ years.

¹⁾ waiting for being called up back to work

²⁾ low reliability data

³⁾ confidential data

4 - 5. Postavení v hlavním zaměstnání

Status in employment in the main job

Pramen: Výběrové šetření pracovních sil ČSÚ

Source: Labour Force Survey CZSO

| Ukazatel | 1993 | 2000 | 2010 | 2015 | 2017 | 2018 | 2019 | 2020 | Indicator |
|---|-----------------------------------|----------------|----------------|----------------|----------------|----------------|----------------|----------------|--|
| Postavení v zaměstnání podle CZ-ICSE | v tis. osob <i>Thous. persons</i> | | | | | | | | Status in employment by the CZ-ICSE |
| Ženy | 2 138,0 | 2 055,9 | 2 086,9 | 2 204,6 | 2 305,8 | 2 347,3 | 2 352,4 | 2 306,7 | Women |
| v tom | | | | | | | | | |
| 1, 4 zaměstnanci vč. členů produkčních družstev | 2 005,4 | 1 846,6 | 1 833,1 | 1 922,9 | 2 008,5 | 2 055,9 | 2 062,6 | 2 016,6 | 1, 4 Employees, incl. members of producers' cooperatives |
| 2 zaměstnavatelé | 28,9 | 45,4 | 37,4 | 41,0 | 36,3 | 38,4 | 42,1 | 33,2 | 2 Employers |
| 3 pracující na vlastní účet | 94,7 | 142,9 | 194,5 | 217,6 | 241,5 | 231,9 | 227,4 | 234,9 | 3 Own-account workers |
| 5 pomáhající rodinní příslušníci | 9,0 | 20,9 | 21,9 | 23,1 | 19,4 | 21,0 | 20,2 | 22,0 | 5 Family workers |
| nezjištěno | - | - | - | - | . | . | - | - | Not identified |
| | % | | | | | | | | |
| v tom | | | | | | | | | |
| 1, 4 zaměstnanci vč. členů produkčních družstev | 93,8 | 89,8 | 87,8 | 87,2 | 87,1 | 87,6 | 87,7 | 87,4 | 1, 4 Employees, incl. members of producers' cooperatives |
| 2 zaměstnavatelé | 1,4 | 2,2 | 1,8 | 1,9 | 1,6 | 1,6 | 1,8 | 1,4 | 2 Employers |
| 3 pracující na vlastní účet | 4,4 | 7,0 | 9,3 | 9,9 | 10,5 | 9,9 | 9,7 | 10,2 | 3 Own-account workers |
| 5 pomáhající rodinní příslušníci | . | 1,0 | 1,0 | 1,0 | 0,8 | 0,9 | 0,9 | 1,0 | 5 Family workers |
| nezjištěno | - | - | - | - | . | . | - | - | Not identified |
| | v tis. osob <i>Thous. persons</i> | | | | | | | | |
| Muži | 2 735,3 | 2 675,4 | 2 798,2 | 2 837,3 | 2 915,8 | 2 946,5 | 2 950,7 | 2 928,2 | Men |
| v tom | | | | | | | | | |
| 1, 4 zaměstnanci vč. členů produkčních družstev | 2 414,8 | 2 175,8 | 2 186,1 | 2 244,8 | 2 319,0 | 2 340,4 | 2 349,5 | 2 334,4 | 1, 4 Employees, incl. members of producers' cooperatives |
| 2 zaměstnavatelé | 101,6 | 150,8 | 140,6 | 136,7 | 127,5 | 127,1 | 118,5 | 116,5 | 2 Employers |
| 3 pracující na vlastní účet | 213,5 | 343,2 | 463,8 | 448,6 | 463,9 | 473,8 | 476,7 | 471,0 | 3 Own-account workers |
| 5 pomáhající rodinní příslušníci | 5,3 | 5,6 | 7,6 | 7,2 | 5,3 | 4,8 | 6,0 | 6,4 | 5 Family workers |
| nezjištěno | - | - | - | - | . | . | . | - | Not identified |
| | % | | | | | | | | |
| v tom | | | | | | | | | |
| 1, 4 zaměstnanci vč. členů produkčních družstev | 88,3 | 81,3 | 78,1 | 79,1 | 79,5 | 79,4 | 79,6 | 79,7 | 1, 4 Employees, incl. members of producers' cooperatives |
| 2 zaměstnavatelé | 3,7 | 5,6 | 5,0 | 4,8 | 4,4 | 4,3 | 4,0 | 4,0 | 2 Employers |
| 3 pracující na vlastní účet | 7,8 | 12,8 | 16,6 | 15,8 | 15,9 | 16,1 | 16,2 | 16,1 | 3 Own-account workers |
| 5 pomáhající rodinní příslušníci | . | . | . | . | . | . | . | . | 5 Family workers |
| nezjištěno | - | - | - | - | . | . | . | - | Not identified |

PRÁCE A MZDY

4 - 6. Postavení v zaměstnání^{*)} v zemích EU

Pramen: Eurostat 15. 7. 2021

| Území, země | 2000 | | | | | | 2005 ¹⁾ | |
|------------------------|-----------------------------|-----------------------|---------------------------|--------------------|-------------------|-------------|-----------------------------|------------------|
| | Celkem (v tisících) | | z toho (v %) Of which (%) | | | | Celkem (v tisících) | |
| | Total (thousand persons) | | Zaměstnanci Employees | | Ostatní Others | | Total (thousand persons) | |
| | ženy Women | muži Men | ženy Women | muži Men | ženy Women | muži Men | ženy Women | muži Men |
| EU 27 | . | . | . | . | . | . | 80 497,9 | 102 547,1 |
| Belgie | 1 742,2 | 2 377,9 | 86,2 | 82,3 | 13,8 | 17,7 | 1 848,5 | 2 386,9 |
| Bulharsko | 1 340,6 | 1 531,8 | 86,6 | 80,1 | 13,4 | 19,9 | 1 389,8 | 1 592,1 |
| Česko | 2 052,4 | 2 622,7 | 90,1 | 81,0 | 9,9 | 19,0 | 2 058,5 | 2 705,5 |
| Dánsko | 1 265,6 | 1 450,6 | 94,3 | 87,9 | 5,7 | 11,9 | 1 282,6 | 1 469,7 |
| Estonsko ¹⁾ | ¹⁾ 291,7 | ¹⁾ 294,4 | ¹⁾ 93,7 | ¹⁾ 90,2 | 5,9 | 9,4 | 311,3 | 304,3 |
| Finsko ¹⁾ | ¹⁾ 1 123,0 | ¹⁾ 1 244,4 | ¹⁾ 91,1 | ¹⁾ 82,3 | 8,9 | 17,7 | 1 157,9 | 1 242,9 |
| Francie | 10 397,2 | 12 726,0 | 91,7 | 86,0 | 8,3 | 14,0 | 11 624,6 | 13 359,6 |
| Chorvatsko | . | . | . | . | . | . | 706,0 | 867,0 |
| Irsko | 678,8 | 992,6 | 90,9 | 74,0 | 9,1 | 26,0 | 828,2 | 1 123,8 |
| Itálie | 7 707,5 | 13 222,6 | 78,1 | 68,2 | 21,9 | 31,8 | 8 806,4 | 13 600,6 |
| Kypr | 122,1 | 171,7 | 83,5 | 70,2 | 16,5 | 29,8 | 150,7 | 197,3 |
| Litva | 722,2 | 697,2 | 83,3 | 77,2 | 16,7 | 22,8 | 702,7 | 731,7 |
| Lotyšsko | 456,8 | 484,9 | 86,4 | 83,7 | 13,5 | 16,1 | 475,6 | 496,7 |
| Lucembursko | 71,2 | 109,6 | 92,7 | 89,2 | 7,3 | 10,7 | 81,0 | 112,6 |
| Maďarsko | 1 715,0 | 2 091,6 | 89,5 | 80,9 | 10,5 | 19,1 | 1 785,4 | 2 116,1 |
| Malta | 43,5 | 99,7 | 94,5 | 85,1 | 5,5 | 14,8 | 45,9 | 103,5 |
| Německo | 15 901,0 | 20 423,1 | 92,2 | 86,8 | 7,8 | 13,2 | 16 398,0 | 19 963,6 |
| Nizozemsko | 3 367,2 | 4 492,4 | 90,2 | 87,3 | 9,8 | 12,7 | 3 446,2 | 4 385,2 |
| Polsko ¹⁾ | ¹⁾ 6 542,6 | ¹⁾ 7 975,0 | ¹⁾ 75,0 | ¹⁾ 70,7 | 25,0 | 29,3 | 6 306,4 | 7 809,2 |
| Portugalsko | 2 261,6 | 2 762,4 | 73,8 | 71,7 | 26,2 | 28,3 | 2 340,6 | 2 706,8 |
| Rakousko | 1 622,2 | 2 061,3 | 87,5 | 85,7 | 12,5 | 14,3 | 1 701,3 | 2 046,1 |
| Rumunsko | 5 147,5 | 5 750,0 | 51,5 | 56,0 | 48,5 | 44,0 | 4 135,4 | 4 979,2 |
| Řecko | 1 520,2 | 2 577,7 | 61,0 | 56,3 | 39,0 | 43,7 | 1 710,0 | 2 733,5 |
| Slovensko | 958,1 | 1 125,4 | 95,4 | 89,0 | 4,1 | 10,9 | 983,1 | 1 232,1 |
| Slovinsko | 412,5 | 481,1 | 86,9 | 81,4 | 13,0 | 18,6 | 433,7 | 515,5 |
| Španělsko | 5 665,7 | 9 774,5 | 83,2 | 77,9 | 16,8 | 22,1 | 7 722,0 | 11 485,0 |
| Švédsko | 1 975,9 | 2 149,5 | 94,1 | 84,1 | 5,6 | 15,9 | 2 066,2 | 2 280,5 |

^{*)} 15letí a starší

¹⁾ zlom časové řady

LABOUR AND EARNINGS

 4-6. Status in employment¹⁾ in the EU countries

Source: Eurostat, 15 July 2021

| 2005 ¹⁾ | | | | 2019 | | | | | | Territory, country |
|--------------------|-------------|--------------|-------------|---------------------|------------------|--------------|-------------|--------------|-------------|-----------------------|
| z toho (v %) | | Of which (%) | | Celkem (v tisících) | | z toho (v %) | | Of which (%) | | |
| Zaměstnanci | | Ostatní | | Total | | Zaměstnanci | | Ostatní | | |
| Employees | | Others | | (thousand persons) | | Employees | | Others | | |
| ženy | muži | ženy | muži | ženy | muži | ženy | muži | ženy | muži | |
| Women | Men | Women | Men | Women | Men | Women | Men | Women | Men | |
| 85,7 | 79,0 | 14,3 | 21,0 | 91 754,1 | 108 164,0 | 88,7 | 81,6 | 11,3 | 18,4 | EU27 |
| 87,7 | 82,5 | 12,3 | 17,5 | 2 265,1 | 2 566,9 | 89,3 | 82,7 | 10,7 | 17,3 | Belgium |
| 88,8 | 83,1 | 11,1 | 16,9 | 1 501,1 | 1 732,1 | 91,9 | 86,8 | 8,1 | 13,2 | Bulgaria |
| 89,6 | 79,7 | 10,4 | 20,3 | 2 352,4 | 2 950,7 | 87,7 | 79,6 | 12,3 | 20,4 | Czechia |
| 94,6 | 88,1 | 5,4 | 11,9 | 1 348,8 | 1 528,9 | 94,6 | 89,0 | 5,4 | 11,0 | Denmark |
| 95,1 | 89,0 | 4,7 | 10,8 | 325,3 | 346,1 | 93,1 | 85,4 | 6,9 | 14,5 | Estonia |
| 91,5 | 83,5 | 8,5 | 16,5 | 1 238,9 | 1 326,6 | 90,3 | 83,0 | 9,7 | 17,0 | Finland |
| 92,6 | 86,1 | 7,4 | 13,9 | 13 163,2 | 13 969,5 | 91,3 | 84,7 | 8,7 | 15,3 | France |
| 75,7 | 74,6 | 24,3 | 25,4 | 770,8 | 908,6 | 90,8 | 85,0 | 9,2 | 15,0 | Croatia |
| 92,9 | 75,7 | 7,1 | 24,3 | 1 069,3 | 1 253,2 | 92,3 | 79,9 | 7,7 | 20,1 | Ireland |
| 79,5 | 69,3 | 20,5 | 30,7 | 9 872,2 | 13 487,6 | 82,9 | 73,1 | 17,1 | 26,9 | Italy |
| 83,9 | 71,3 | 16,1 | 28,7 | 195,2 | 221,3 | 89,4 | 83,6 | 10,6 | 16,4 | Cyprus |
| 85,2 | 80,6 | 14,8 | 19,4 | 697,5 | 680,9 | 91,5 | 85,2 | 8,5 | 14,8 | Lithuania |
| 90,2 | 86,9 | 9,8 | 13,1 | 459,9 | 450,1 | 90,1 | 86,7 | 9,9 | 13,3 | Latvia |
| 93,0 | 91,3 | 6,4 | 8,7 | 132,5 | 156,7 | 91,8 | 90,1 | 8,2 | 9,6 | Luxembourg |
| 90,2 | 83,0 | 9,8 | 17,0 | 2 032,4 | 2 479,7 | 91,7 | 87,1 | 8,3 | 12,9 | Hungary |
| 93,9 | 82,8 | 6,1 | 17,2 | 102,5 | 152,3 | 90,2 | 80,2 | 9,6 | 19,8 | Malta |
| 90,6 | 85,2 | 9,4 | 14,8 | 19 776,6 | 22 623,5 | 93,0 | 88,1 | 7,0 | 11,9 | Germany |
| 89,6 | 83,7 | 10,4 | 16,3 | 4 197,7 | 4 784,7 | 86,8 | 80,4 | 13,2 | 19,6 | Netherlands |
| 76,9 | 72,1 | 23,1 | 27,9 | 7 346,1 | 9 114,8 | 84,3 | 76,5 | 15,7 | 23,5 | Poland |
| 75,9 | 72,7 | 24,1 | 27,3 | 2 408,8 | 2 504,2 | 87,1 | 79,3 | 12,9 | 20,7 | Portugal |
| 89,6 | 84,9 | 10,4 | 15,1 | 2 041,8 | 2 313,1 | 90,5 | 85,5 | 9,5 | 14,5 | Austria |
| 65,2 | 64,1 | 34,8 | 35,9 | 3 722,6 | 4 957,8 | 77,4 | 74,5 | 22,6 | 25,5 | Romania |
| 68,2 | 61,3 | 31,8 | 38,7 | 1 644,7 | 2 266,3 | 73,4 | 64,2 | 26,6 | 35,8 | Greece |
| 92,4 | 82,8 | 7,5 | 17,1 | 1 166,3 | 1 417,3 | 90,1 | 80,7 | 9,8 | 19,2 | Slovakia |
| 87,3 | 82,8 | 12,7 | 17,2 | 450,4 | 532,1 | 90,3 | 83,0 | 9,7 | 17,0 | Slovenia |
| 85,7 | 79,3 | 14,3 | 20,7 | 9 033,7 | 10 745,6 | 88,2 | 81,0 | 11,8 | 19,1 | Spain |
| 94,3 | 85,0 | 5,7 | 15,0 | 2 438,2 | 2 693,4 | 94,3 | 86,4 | 5,7 | 13,6 | Sweden |

¹⁾ Those aged 15+ years.

¹⁾ break in time series

4 - 7. Zaměstnaní podle odvětví ekonomické činnosti CZ-NACE

Employed persons by economic activity section of CZ-NACE

Pramen: Výběrové šetření pracovních sil ČSÚ

Source: Labour Force Sample Survey CZSO

v tis. osob

Thous. persons

| Odvětví činnosti | 1993 | 2000 | 2010 | 2015 | 2020 | <i>Economic activities section of CZ-NACE</i> |
|--|----------------|----------------|----------------|----------------|----------------|---|
| Ženy celkem | 2 138,1 | 2 055,9 | 2 086,9 | 2 204,6 | 2 306,7 | Women, total |
| z toho | | | | | | |
| A Zemědělství, lesnictví a rybnářství | 127,8 | 73,1 | 40,0 | 36,1 | 36,9 | <i>Agriculture, forestry and fishing</i> |
| B Těžba a dobývání | 20,7 | 10,3 | 8,0 | 4,0 | 5,1 | <i>Mining and quarrying</i> |
| C Zpracovatelský průmysl | 589,2 | 487,8 | 418,1 | 464,5 | 472,3 | <i>Manufacturing</i> |
| D Výroba a rozvod elektřiny, plynu, tepla a klimatizovaného vzduchu | 21,0 | 14,2 | 9,9 | 10,0 | 12,9 | <i>Electricity, gas, steam and air conditioning supply</i> |
| E Zásobování vodou; činnosti související s odpadními vodami, odpady a sanacemi | 12,2 | 8,2 | 13,1 | 13,0 | 17,1 | <i>Water supply; sewerage, waste management and remediation activities</i> |
| F Stavebnictví | 48,7 | 40,5 | 35,1 | 31,9 | 35,8 | <i>Construction</i> |
| G Velkoobchod a maloobchod; opravy a údržba motorových vozidel | 285,7 | 318,8 | 326,4 | 336,0 | 320,7 | <i>Wholesale and retail trade; repair of motor vehicles and motorcycles</i> |
| H Doprava a skladování | 106,8 | 90,7 | 85,5 | 77,1 | 83,5 | <i>Transportation and storage</i> |
| I Ubytování, stravování a pohostinství | 86,5 | 90,0 | 107,5 | 111,6 | 99,3 | <i>Accommodation and food service activities</i> |
| J Informační a komunikační činnosti | 50,9 | 44,4 | 36,3 | 35,8 | 41,3 | <i>Information and communication</i> |
| K Peněžnictví a pojišťovnictví | 46,5 | 66,1 | 66,8 | 68,3 | 64,0 | <i>Financial and insurance activities</i> |
| L Činnosti v oblasti nemovitostí | 13,9 | 13,2 | 21,0 | 21,0 | 18,9 | <i>Real estate activities</i> |
| M Profesionální, vědecké a technické činnosti | 58,3 | 71,0 | 98,7 | 117,8 | 126,7 | <i>Professional, scientific and technical activities</i> |
| N Administrativní a podpůrné činnosti | 33,1 | 41,3 | 51,2 | 56,3 | 67,6 | <i>Administrative and support service activities</i> |
| O Veřejná správa a obrana; povinné sociální zabezpečení | 99,9 | 132,7 | 156,4 | 158,2 | 161,3 | <i>Public administration and defence; compulsory social security</i> |
| P Vzdělávání | 231,0 | 229,7 | 224,9 | 249,6 | 273,6 | <i>Education</i> |
| Q Zdravotní a sociální péče | 218,3 | 227,7 | 271,2 | 281,3 | 325,1 | <i>Human health and social work activities</i> |
| R Kulturní, zábavní a rekreační činnosti | 30,6 | 34,3 | 41,1 | 40,4 | 44,2 | <i>Arts, entertainment and recreation</i> |
| S Ostatní činnosti | 55,7 | 59,2 | 61,5 | 64,5 | 67,1 | <i>Other service activities</i> |

4 - 7. Zaměstnaní podle odvětví ekonomické činnosti CZ-NACE

Employed persons by economic activity section of CZ-NACE

Pramen: Výběrové šetření pracovních sil ČSÚ

Source: Labour Force Sample Survey CZSO

dokončení

End of table

v tis. osob

Thous. persons

| Odvětví činnosti | 1993 | 2000 | 2010 | 2015 | 2020 | Economic activities section of CZ-NACE |
|--|----------------|----------------|----------------|----------------|----------------|--|
| Muži celkem | 2 735,4 | 2 675,7 | 2 798,3 | 2 837,3 | 2 928,2 | Men, total |
| z toho | | | | | | |
| A Zemědělství, lesnictví a rybníkářství | 230,7 | 157,8 | 111,2 | 111,4 | 99,7 | Agriculture, forestry and fishing |
| B Těžba a dobývání | 104,0 | 59,6 | 39,9 | 33,8 | 25,9 | Mining and quarrying |
| C Zpracovatelský průmysl | 815,9 | 750,9 | 817,9 | 912,4 | 926,6 | Manufacturing |
| D Výroba a rozvod elektřiny, plynu, tepla a klimatizovaného vzduchu | 58,4 | 47,2 | 46,8 | 39,2 | 44,5 | Electricity, gas, steam and air conditioning supply |
| E Zásobování vodou; činnosti související s odpadními vodami, odpady a sanacemi | 25,3 | 33,2 | 37,1 | 44,1 | 50,0 | Water supply; sewerage, waste management and remediation activities |
| F Stavebnictví | 392,5 | 416,0 | 429,8 | 364,1 | 359,6 | Construction |
| G Velkoobchod a maloobchod; opravy a údržba motorových vozidel | 211,8 | 280,1 | 267,4 | 279,7 | 262,3 | Wholesale and retail trade; repair of motor vehicles and motorcycles |
| H Doprava a skladování | 232,1 | 237,5 | 242,6 | 220,5 | 243,0 | Transportation and storage |
| I Ubytování, stravování a pohostinství | 62,4 | 66,4 | 82,6 | 85,7 | 74,5 | Accommodation and food service activities |
| J Informační a komunikační činnosti | 42,7 | 54,0 | 100,8 | 105,7 | 138,7 | Information and communication |
| K Peněžnictví a pojišťovnictví | 22,1 | 34,3 | 48,5 | 49,9 | 52,2 | Financial and insurance activities |
| L Činnosti v oblasti nemovitostí | 11,4 | 13,5 | 19,0 | 23,9 | 22,2 | Real estate activities |
| M Profesionální, vědecké a technické činnosti | 64,4 | 73,2 | 103,4 | 119,7 | 131,3 | Professional, scientific and technical activities |
| N Administrativní a podpůrné činnosti | 51,8 | 56,3 | 61,7 | 72,7 | 67,8 | Administrative and support service activities |
| O Veřejná správa a obrana; povinné sociální zabezpečení | 199,2 | 200,1 | 172,9 | 158,0 | 186,6 | Public administration and defence; compulsory social security |
| P Vzdělávání | 85,5 | 71,2 | 70,7 | 73,2 | 80,7 | Education |
| Q Zdravotní a sociální péče | 58,2 | 57,4 | 68,7 | 70,4 | 79,5 | Human health and social work activities |
| R Kulturní, zábavní a rekreační činnosti | 32,6 | 36,5 | 41,8 | 41,3 | 47,0 | Arts, entertainment and recreation |
| S Ostatní činnosti | 33,5 | 29,4 | 32,2 | 25,6 | 28,7 | Other service activities |

PRÁCE A MZDY

LABOUR AND EARNINGS

4 - 8. Zaměstnaní podle CZ-NACE a věkových skupin v roce 2020

Employed persons by CZ-NACE section and age group in 2020

Pramen: Výběrové šetření pracovních sil ČSÚ

Source: Labour Force Sample Survey CZSO

v tis. osob

Thous. persons

| Odvětví činnosti CZ-NACE | Celkem Total | Věková skupina Age group (years) | | | | | | Economic activities section of CZ-NACE |
|--|-----------------|-------------------------------------|--------------|--------------|--------------|--------------|--------------|--|
| | | 15-19 | 20-29 | 30-39 | 40-49 | 50-59 | 60+ | |
| Ženy celkem | 2 306,7 | 8,2 | 277,9 | 477,1 | 773,0 | 587,3 | 183,1 | Women, total |
| z toho | | | | | | | | |
| A Zemědělství, lesnictví a rybářství | 36,9 | - | 2,8 | 6,1 | 13,2 | 11,0 | 3,8 | Agriculture, forestry and fishing |
| B Těžba a dobývání | 5,1 | - | . | . | 1,7 | 2,2 | . | Mining and quarrying |
| C Zpracovatelský průmysl | 472,3 | 2,2 | 58,4 | 104,5 | 166,3 | 119,3 | 21,5 | Manufacturing |
| D Výroba a rozvod elektřiny, plynu, tepla a klimatizovaného vzduchu | 12,9 | - | 1,7 | 3,6 | 3,1 | 3,4 | 1,1 | Electricity, gas, steam and air conditioning supply |
| E Zásobování vodou; činnosti související s odpadními vodami, odpady a sanacemi | 17,1 | . | 1,3 | 3,6 | 5,5 | 4,9 | 1,7 | Water supply; sewerage, waste management and remediation activities |
| F Stavebnictví | 35,8 | . | 4,4 | 7,1 | 11,9 | 9,3 | 3,0 | Construction |
| G Velkoobchod a maloobchod; opravy a údržba motorových vozidel | 320,7 | 2,9 | 43,8 | 66,6 | 108,9 | 76,8 | 21,6 | Wholesale and retail trade; repair of motor vehicles and motorcycles |
| H Doprava a skladování | 83,5 | . | 11,7 | 14,7 | 29,2 | 23,0 | 4,8 | Transportation and storage |
| I Ubytování, stravování a pohostinství | 99,3 | 1,3 | 21,9 | 23,1 | 29,3 | 19,2 | 4,4 | Accommodation and food service activities |
| J Informační a komunikační činnosti | 41,3 | - | 5,5 | 15,5 | 13,1 | 4,6 | 2,6 | Information and communication |
| K Peněžnictví a pojišťovnictví | 64,0 | . | 8,9 | 16,8 | 22,2 | 11,9 | 4,1 | Financial and insurance activities |
| L Činnosti v oblasti nemovitostí | 18,9 | - | 1,3 | 3,3 | 6,9 | 5,5 | 2,0 | Real estate activities |
| M Profesioní, vědecké a technické činnosti | 126,7 | . | 18,0 | 29,7 | 39,9 | 25,5 | 13,3 | Professional, scientific and technical activities |
| N Administrativní a podpůrné činnosti | 67,6 | . | 8,3 | 15,3 | 19,1 | 17,3 | 7,5 | Administrative and support service activities |
| O Veřejná správa a obrana; povinné sociální zabezpečení | 161,3 | . | 12,4 | 31,1 | 59,1 | 46,1 | 12,6 | Public administration and defence; compulsory social security |
| P Vzdělávání | 273,6 | . | 25,9 | 47,1 | 89,4 | 81,4 | 29,6 | Education |
| Q Zdravotní a sociální péče | 325,1 | . | 35,6 | 62,1 | 105,1 | 90,4 | 31,4 | Human health and social work activities |
| R Kulturní, zábavní a rekreační činnosti | 44,2 | . | 6,6 | 9,2 | 12,9 | 9,3 | 5,9 | Arts, entertainment and recreation |
| S Ostatní činnosti | 67,1 | . | 8,3 | 12,8 | 25,5 | 13,5 | 6,9 | Other service activities |

4 - 8. Zaměstnaní podle CZ-NACE a věkových skupin v roce 2020

Employed persons by CZ-NACE section and age group in 2020

Pramen: Výběrové šetření pracovních sil ČSÚ

Source: Labour Force Sample Survey CZSO

dokončení

End of table

v tis. osob

Thous. persons

| Odvětví činnosti CZ-NACE | Celkem Total | Věková skupina Age group (years) | | | | | | Economic activities section of CZ-NACE |
|--|-----------------|-------------------------------------|--------------|--------------|--------------|--------------|--------------|--|
| | | 15-19 | 20-29 | 30-39 | 40-49 | 50-59 | 60+ | |
| Muži celkem | 2 928,2 | 12,2 | 435,0 | 721,1 | 862,0 | 622,3 | 275,6 | Men, total |
| z toho | | | | | | | | |
| A Zemědělství, lesnictví a rybářství | 99,7 | . | 16,7 | 16,5 | 27,5 | 23,3 | 15,4 | Agriculture, forestry and fishing |
| B Těžba a dobývání | 25,9 | - | 2,1 | 3,9 | 8,2 | 10,1 | 1,7 | Mining and quarrying |
| C Zpracovatelský průmysl | 926,6 | 3,7 | 152,4 | 240,8 | 265,7 | 195,8 | 68,2 | Manufacturing |
| D Výroba a rozvod elektřiny, plynu, tepla a klimatizovaného vzduchu | 44,5 | . | 4,7 | 7,7 | 13,7 | 13,4 | 4,9 | Electricity, gas, steam and air conditioning supply |
| E Zásobování vodou; činnosti související s odpadními vodami, odpady a sanacemi | 50,0 | . | 3,0 | 11,1 | 16,2 | 14,1 | 5,2 | Water supply; sewerage, waste management and remediation activities |
| F Stavebnictví | 359,6 | 1,8 | 47,7 | 74,3 | 119,3 | 84,4 | 32,3 | Construction |
| G Velkoobchod a maloobchod; opravy a údržba motorových vozidel | 262,3 | 2,1 | 46,1 | 65,9 | 72,7 | 53,5 | 22,0 | Wholesale and retail trade; repair of motor vehicles and motorcycles |
| H Doprava a skladování | 243,0 | 0,6 | 33,7 | 49,9 | 79,4 | 56,5 | 23,0 | Transportation and storage |
| I Ubytování, stravování a pohostinství | 74,5 | 1,3 | 16,7 | 19,5 | 20,9 | 12,2 | 4,0 | Accommodation and food service activities |
| J Informační a komunikační činnosti | 138,7 | . | 23,5 | 48,0 | 44,0 | 17,8 | 5,2 | Information and communication |
| K Peněžnictví a pojišťovnictví | 52,2 | . | 9,1 | 14,8 | 15,5 | 9,8 | 2,7 | Financial and insurance activities |
| L Činnosti v oblasti nemovitostí | 22,2 | - | 0,9 | 4,7 | 7,4 | 5,9 | 3,2 | Real estate activities |
| M Profesionální, vědecké a technické činnosti | 131,3 | . | 14,3 | 35,2 | 36,3 | 23,9 | 21,3 | Professional, scientific and technical activities |
| N Administrativní a podpůrné činnosti | 67,8 | . | 9,4 | 14,4 | 17,8 | 15,9 | 10,0 | Administrative and support service activities |
| O Veřejná správa a obrana; povinné sociální zabezpečení | 186,6 | . | 22,0 | 54,3 | 53,8 | 38,0 | 18,3 | Public administration and defence; compulsory social security |
| P Vzdělávání | 80,7 | . | 7,6 | 20,4 | 21,6 | 16,0 | 14,6 | Education |
| Q Zdravotní a sociální péče | 79,5 | . | 9,4 | 21,6 | 19,8 | 15,5 | 12,9 | Human health and social work activities |
| R Kulturní, zábavní a rekreační činnosti | 47,0 | . | 10,9 | 9,3 | 13,0 | 7,8 | 5,7 | Arts, entertainment and recreation |
| S Ostatní činnosti | 28,7 | - | 3,9 | 7,7 | 7,6 | 5,9 | 3,6 | Other service activities |

Pramen: Výběrové šetření pracovních sil ČSÚ
v tis. osob

Source: Labour Force Sample Survey CZSO
Thous. persons

Graf 4-1 Zaměstnaní podle CZ-NACE a věkových skupin v roce 2020
Employed by CZ-NACE and age group in 2020

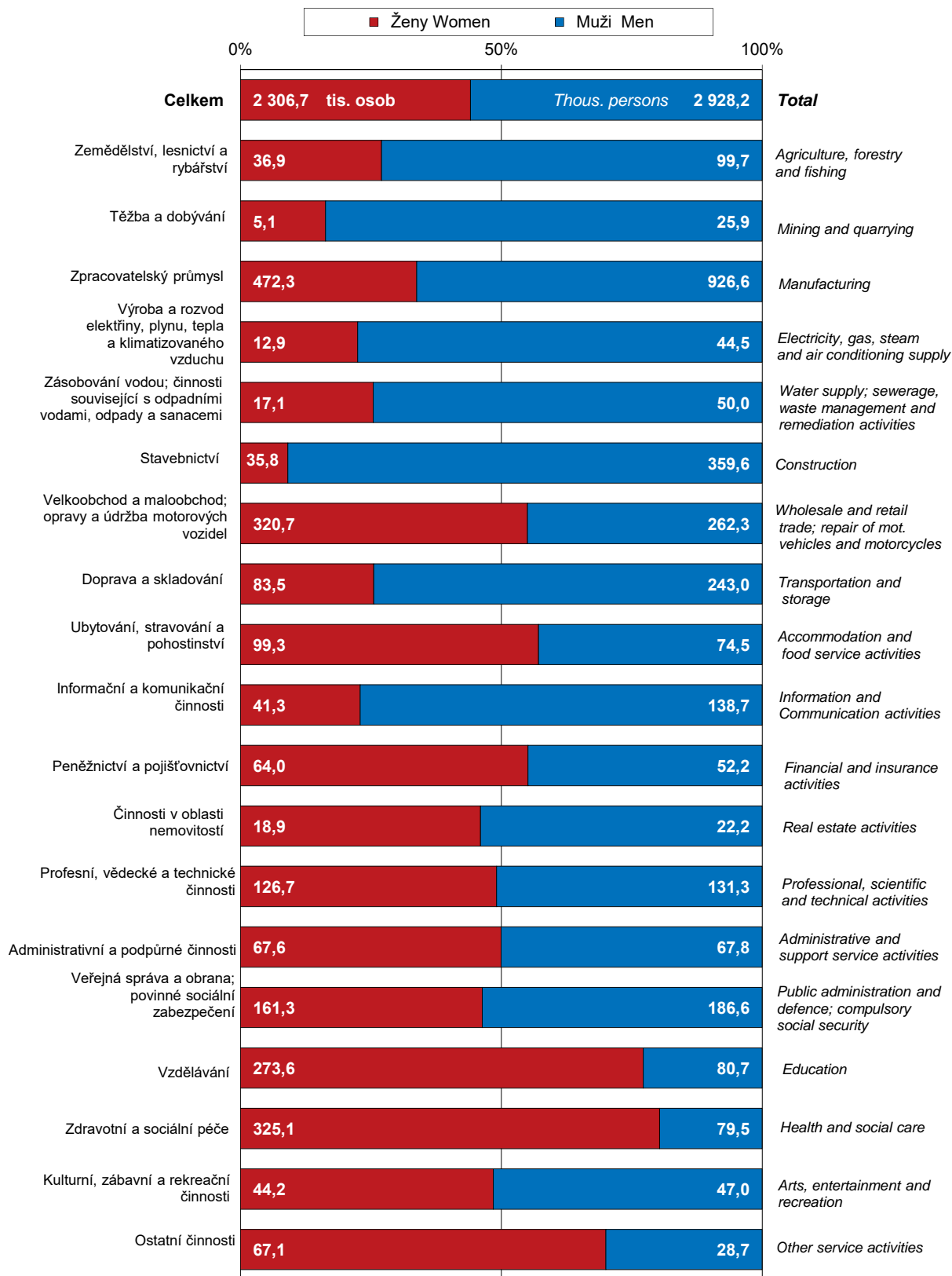

4 - 9. Zaměstnaní v národním hospodářství podle hlavních skupin klasifikace zaměstnání CZ-ISCO

The employed in the national economy by CZ-ISCO major group of occupations

Pramen: Výběrové šetření pracovních sil ČSÚ

Source: Labour Force Sample Survey CZSO

v tis. osob

Thous. persons

| Zaměstnaní v NH Hlavní skupiny klasifikace zaměstnání CZ-ISCO | Pohlaví | 1993 | 2000 | 2010 | 2015 | 2020 | Sex | <i>The employed in the national economy CZ-ISCO major group</i> |
|---|---------|----------------|----------------|----------------|----------------|----------------|-----|---|
| Celkem | Ž | 2 138,1 | 2 055,9 | 2 086,9 | 2 204,6 | 2 306,7 | W | Total |
| | M | 2 735,4 | 2 675,7 | 2 798,3 | 2 837,3 | 2 928,2 | M | |
| 1 Zákodárci a řídicí pracovníci | Ž | 54,2 | 72,3 | 72,4 | 80,9 | 62,3 | W | Legislators, senior officials and managers |
| | M | 159,8 | 218,5 | 188,8 | 193,4 | 162,0 | M | |
| 2 Specialisté | Ž | 226,2 | 263,7 | 244,0 | 421,8 | 458,2 | W | Professionals |
| | M | 220,0 | 241,1 | 274,5 | 341,8 | 428,5 | M | |
| 3 Techničtí a odborní pracovníci | Ž | 482,8 | 477,7 | 636,5 | 371,3 | 404,4 | W | Technicians and associate professionals |
| | M | 390,5 | 405,2 | 571,6 | 485,4 | 512,3 | M | |
| 4 Úředníci | Ž | 289,2 | 289,7 | 289,6 | 364,3 | 374,7 | W | Clerks |
| | M | 71,3 | 75,1 | 95,1 | 100,2 | 104,5 | M | |
| 5 Pracovníci ve službách a prodeji | Ž | 356,6 | 373,3 | 399,3 | 501,4 | 513,2 | W | Service workers and shop and market sales workers |
| | M | 160,9 | 194,5 | 206,2 | 273,2 | 271,7 | M | |
| 6 Kvalifikovaní pracovníci v zemědělství, lesnictví a rybářství | Ž | 66,8 | 39,3 | 21,3 | 18,0 | 20,8 | W | Skilled agricultural and forestry workers |
| | M | 60,9 | 56,5 | 45,5 | 44,0 | 41,1 | M | |
| 7 Řemeslníci a opraváři | Ž | 198,6 | 150,3 | 79,7 | 96,6 | 93,6 | W | Craft and related trades workers |
| | M | 916,2 | 815,3 | 769,5 | 769,7 | 742,2 | M | |
| 8 Obsluha strojů a zařízení, montéři | Ž | 157,3 | 154,1 | 157,9 | 176,3 | 183,0 | W | Plant and machine operators and assemblers |
| | M | 485,7 | 452,6 | 511,2 | 508,0 | 520,6 | M | |
| 9 Pomocní a nekvalifikovaní pracovníci | Ž | 301,8 | 233,4 | 185,2 | 172,8 | 194,6 | W | Elementary occupations |
| | M | 194,0 | 159,9 | 121,5 | 107,7 | 122,1 | M | |
| 0 Zaměstnanci v ozbrojených silách | Ž | 1,0 | 0,9 | 0,9 | 1,2 | 1,8 | W | Armed forces |
| | M | 69,9 | 55,2 | 13,9 | 13,2 | 23,4 | M | |
| Nezjištěno | Ž | 3,5 | 1,3 | . | . | . | W | Not identified |
| | M | 6,2 | 1,9 | 0,6 | 0,6 | - | M | |

Ž – ženy

W – women

M – muži

M – men

PRÁCE A MZDY

4 - 10. Zaměstnaní ^{*)} podle klasifikace hlavních skupin zaměstnání ISCO 08 v zemích EU v roce 2019

Pramen: Eurostat 16. 7. 2021

| Území, země | Zaměstnaní celkem (v tisících) <i>The employed, total (thousand persons)</i> | | z toho (%) | | | | | | | |
|----------------|--|--------------------|---|--------------------|---|--------------------|---|--------------------|---|--------------------|
| | | | Zákonodárci a řídící pracovníci <i>Managers</i> | | Specialisté <i>Professionals</i> | | Techničtí a odborní pracovníci <i>Technicians and associate professionals</i> | | Úředníci <i>Clerical support workers</i> | |
| | ženy <i>Women</i> | muži <i>Men</i> | ženy <i>Women</i> | muži <i>Men</i> | ženy <i>Women</i> | muži <i>Men</i> | ženy <i>Women</i> | muži <i>Men</i> | ženy <i>Women</i> | muži <i>Men</i> |
| EU 27 | 91 754,1 | 108 164,0 | 3,8 | 6,4 | 22,4 | 16,6 | 18,1 | 15,5 | 13,6 | 5,9 |
| Belgie | 2 265,1 | 2 566,9 | 5,8 | 10,6 | 29,3 | 21,7 | 14,2 | 13,7 | 14,7 | 8,1 |
| Bulharsko | 1 501,1 | 1 732,1 | 4,4 | 5,9 | 23,3 | 11,0 | 9,3 | 9,2 | 9,3 | 3,2 |
| Česko | 2 352,4 | 2 950,7 | 2,7 | 5,9 | 19,1 | 13,8 | 16,6 | 17,6 | 16,8 | 3,6 |
| Dánsko | 1 348,8 | 1 528,9 | 1,8 | 4,3 | 33,2 | 22,9 | 15,8 | 19,8 | 9,9 | 3,7 |
| Estonsko | 325,3 | 346,1 | 8,1 | 12,9 | 28,6 | 14,7 | 16,0 | 13,3 | 7,4 | 3,7 |
| Finsko | 1 238,9 | 1 326,6 | 2,4 | 3,9 | 26,7 | 25,9 | 22,6 | 16,3 | 7,7 | 2,8 |
| Francie | 13 163,2 | 13 969,5 | 5,3 | 9,5 | 20,5 | 17,5 | 20,8 | 19,2 | 12,3 | 4,0 |
| Chorvatsko | 770,8 | 908,6 | 2,9 | 6,7 | 24,7 | 12,3 | 13,4 | 14,8 | 13,9 | 6,5 |
| Irsko | 1 069,3 | 1 253,2 | 6,4 | 10,0 | 27,8 | 20,9 | 11,9 | 11,0 | 14,4 | 4,1 |
| Itálie | 9 872,2 | 13 487,6 | 2,4 | 4,5 | 19,8 | 12,1 | 16,3 | 18,5 | 18,0 | 7,3 |
| Kypr | 195,2 | 221,3 | 1,9 | 6,2 | 22,7 | 15,7 | 12,8 | 11,9 | 17,3 | 5,2 |
| Litva | 697,5 | 680,9 | 7,2 | 11,4 | 31,8 | 15,4 | 10,9 | 8,4 | 6,3 | 2,9 |
| Lotyšsko | 459,9 | 450,1 | 8,7 | 10,6 | 23,9 | 11,1 | 17,1 | 12,1 | 7,3 | 2,7 |
| Lucembursko | 132,5 | 156,7 | 2,1 | 5,1 | 41,8 | 40,1 | 17,8 | 14,6 | 8,7 | 5,6 |
| Maďarsko | 2 032,4 | 2 479,7 | 3,3 | 4,3 | 19,5 | 14,5 | 18,7 | 11,0 | 12,3 | 3,5 |
| Malta | 102,5 | 152,3 | 8,1 | 12,7 | 23,1 | 16,3 | 13,1 | 15,9 | 16,3 | 7,5 |
| Německo | 19 776,6 | 22 623,5 | 3,1 | 6,5 | 17,7 | 18,6 | 28,3 | 18,4 | 17,2 | 8,1 |
| Nizozemsko | 4 197,7 | 4 784,7 | 3,2 | 7,5 | 27,8 | 26,3 | 18,4 | 14,7 | 11,4 | 7,0 |
| Polsko | 7 346,1 | 9 114,8 | 6,0 | 6,4 | 28,4 | 14,3 | 14,9 | 11,7 | 8,3 | 4,5 |
| Portugalsko | 2 408,8 | 2 504,2 | 4,5 | 7,4 | 22,9 | 15,9 | 9,8 | 12,3 | 11,2 | 5,9 |
| Rakousko | 2 041,8 | 2 313,1 | 3,3 | 5,9 | 23,1 | 17,5 | 15,9 | 18,3 | 14,6 | 5,4 |
| Rumunsko | 3 722,6 | 4 957,8 | 1,6 | 2,4 | 20,6 | 11,8 | 7,5 | 5,5 | 6,3 | 2,6 |
| Řecko | 1 644,7 | 2 266,3 | 1,9 | 3,6 | 23,5 | 16,1 | 9,2 | 7,1 | 16,4 | 8,0 |
| Slovensko | 1 166,3 | 1 417,3 | 3,7 | 6,0 | 18,0 | 9,8 | 16,6 | 15,0 | 14,6 | 5,3 |
| Slovinsko | 450,4 | 532,1 | 6,2 | 7,9 | 30,0 | 17,5 | 12,8 | 12,8 | 10,2 | 6,8 |
| Španělsko | 9 033,7 | 10 745,6 | 2,9 | 4,9 | 22,8 | 14,9 | 9,9 | 12,5 | 15,1 | 6,3 |
| Švédsko | 2 438,2 | 2 693,4 | 5,3 | 7,1 | 36,3 | 23,8 | 16,9 | 19,7 | 7,6 | 4,5 |

^{*)} 15letí a starší

¹⁾ nízká spolehlivost dat

LABOUR AND EARNINGS
4-10. Employed persons ^{*)} by CZ-ISCO 08 major group of occupations in the EU countries in 2019

Source: Eurostat, 16 July 2021

| of which (%) | | | | | | | | | | Territory, country |
|---|--------------------|---|-------------------|---|-------------------|--|-------------|--|-------------|-----------------------|
| Pracovníci ve službách a prodeji Service and sales workers | | Kvalifikovaní pracovníci v zemědělství, lesnictví a rybnictví Skilled agricultural, forestry and fishery workers | | Řemeslníci a opraváři Craft and related trades workers | | Obsluha strojů a zařízení, montéři Plant and machine operators and assemblers | | Pomocní a nekvalifikovaní pracovníci Elementary occupations | | |
| ženy Women | muži Men | ženy Women | muži Men | ženy Women | muži Men | ženy Women | muži Men | ženy Women | muži Men | |
| 22,7 | 11,3 | 2,5 | 4,5 | 2,9 | 19,4 | 3,0 | 11,8 | 10,7 | 7,4 | EU27 |
| 19,5 | 8,0 | 0,4 | 1,6 | 1,2 | 18,0 | 1,8 | 10,3 | 12,9 | 7,3 | Belgium |
| 28,3 | 15,5 | 2,4 | 4,1 | 6,9 | 17,8 | 6,5 | 18,1 | 9,4 | 14,0 | Bulgaria |
| 22,9 | 9,4 | 1,0 | 1,4 | 4,3 | 25,4 | 8,1 | 18,3 | 8,5 | 4,2 | Czechia |
| 25,4 | 13,3 | 0,6 | 2,5 | 1,1 | 13,0 | 1,7 | 8,1 | 10,0 | 10,8 | Denmark |
| 19,6 | 7,0 ¹⁾ | 0,6 | 1,7 | 2,9 | 21,6 | 6,2 | 17,8 | 10,5 | 6,2 | Estonia |
| 26,6 | 10,8 | 2,1 | 4,4 | 1,9 | 17,6 | 2,1 | 12,6 | 7,6 | 4,9 | Finland |
| 21,9 | 10,2 | 1,3 | 4,5 | 2,0 | 15,5 | 2,9 | 11,1 | 12,2 | 6,5 | France |
| 24,9 | 11,8 | 3,2 | 4,8 | 1,8 | 19,8 | 5,7 | 13,2 | 9,1 | 8,3 | Croatia |
| 28,0 | 12,2 ¹⁾ | 0,6 | 6,2 | 1,5 | 15,4 | 1,7 | 9,6 | 7,2 | 9,7 | Ireland |
| 24,7 | 12,4 | 1,3 | 3,3 | 3,0 | 20,0 | 2,8 | 9,8 | 11,8 | 10,4 | Italy |
| 24,1 | 15,1 ¹⁾ | 0,5 | 2,7 | 1,1 | 20,2 | 1,3 | 9,2 | 17,7 | 10,4 | Cyprus |
| 20,5 | 7,5 | 3,1 | 5,2 | 5,7 | 22,6 | 4,4 | 17,4 | 10,0 | 8,4 | Lithuania |
| 21,8 | 7,6 | 2,3 | 4,4 | 3,9 | 20,5 | 1,8 | 16,7 | 12,6 | 13,0 | Latvia |
| 13,1 | 7,8 ¹⁾ | 0,5 | 2,1 ¹⁾ | 0,7 | 9,3 ¹⁾ | 0,6 | 6,7 | 11,3 | 4,5 | Luxembourg |
| 20,7 | 11,1 | 1,7 | 3,6 | 3,3 | 24,7 | 9,0 | 18,9 | 11,2 | 7,9 | Hungary |
| 27,8 | 13,9 ¹⁾ | . | 1,4 ¹⁾ | 1,0 | 15,6 | 3,3 | 6,5 | 6,9 | 9,0 | Malta |
| 18,4 | 10,0 | 0,5 | 2,0 | 3,0 | 19,8 | 1,8 | 9,7 | 9,7 | 6,1 | Germany |
| 26,6 | 11,2 | 0,8 | 2,8 | 1,4 | 13,2 | 1,0 | 7,4 | 8,6 | 8,6 | Netherlands |
| 18,9 | 8,1 | 7,5 | 8,7 | 3,7 | 24,9 | 3,5 | 15,7 | 8,0 | 3,9 | Poland |
| 26,2 | 12,7 | 3,1 | 6,9 | 4,0 | 21,2 | 5,4 | 11,6 | 12,8 | 5,4 | Portugal |
| 25,0 | 11,0 | 3,0 | 4,0 | 2,8 | 21,9 | 1,5 | 9,4 | 10,8 | 6,0 | Austria |
| 22,7 | 9,6 | 18,6 | 17,7 | 7,7 | 22,5 | 5,9 | 16,4 | 8,9 | 10,3 | Romania |
| 27,3 | 20,8 | 9,8 | 11,0 | 1,9 | 14,4 | 1,2 | 10,7 | 8,3 | 6,0 | Greece |
| 25,6 | 12,5 | 0,6 | 1,5 | 5,0 | 24,6 | 7,4 | 18,7 | 8,4 | 5,7 | Slovakia |
| 18,8 | 8,8 | 2,1 | 4,0 | 4,0 | 23,4 | 6,5 | 13,1 | 8,3 | 4,0 | Slovenia |
| 28,1 | 16,3 | 0,9 | 3,3 | 1,8 | 18,8 | 2,2 | 12,4 | 16,1 | 9,7 | Spain |
| 25,2 | 11,6 | 0,7 | 2,3 | 1,6 | 16,2 | 1,7 | 9,3 | 4,5 | 4,7 | Sweden |

^{*)} Those aged 15+ years.

¹⁾ low reliability data

4 - 11. Podnikatelé v NH podle věkových skupin a vzdělání

Self-employed persons in the national economy by age group and educational attainment

Pramen: Výběrové šetření pracovních sil ČSÚ

Source: Labour Force Sample Survey CZSO

v tis. osob

Thous. persons

| Podnikatelé bez pomáhajících rodinných příslušníků | 1993 | 2000 | 2005 | 2010 | 2015 | 2020 | Rozdíl Difference | | | | Self-employed persons without family workers |
|---|--------------|--------------|--------------|--------------|--------------|--------------|--------------------------|--------------|--------------------------|--------------|---|
| | | | | | | | 2020 – 1993 | | 2020 – 2010 | | |
| | | | | | | | abs. v tis. thous. | % | abs. v tis. thous. | % | |
| Ženy celkem | 123,6 | 188,3 | 188,5 | 232,0 | 258,6 | 268,1 | 144,5 | 216,9 | 36,2 | 115,6 | Women, total |
| věková skupina | | | | | | | | | | | Age group |
| 15–19 let | 1,8 | 0,9 | . | 0,6 | . | . | . | . | . | . | 15–19 years |
| 20–24 let | 5,9 | 11,0 | 6,8 | 7,2 | 4,1 | 3,9 | -2,0 | 66,1 | -3,3 | 54,7 | 20–24 years |
| 25–29 let | 13,8 | 17,9 | 15,3 | 16,2 | 16,1 | 15,4 | 1,6 | 111,8 | -0,8 | 95,1 | 25–29 years |
| 30–34 let | 19,8 | 21,2 | 23,1 | 28,1 | 20,2 | 19,9 | 0,2 | 100,8 | -8,2 | 70,9 | 30–34 years |
| 35–39 let | 24,9 | 29,3 | 29,4 | 33,3 | 38,1 | 32,4 | 7,5 | 130,1 | -0,9 | 97,4 | 35–39 years |
| 40–44 let | 20,9 | 33,5 | 29,0 | 32,9 | 38,5 | 46,3 | 25,3 | 220,8 | 13,4 | 140,6 | 40–44 years |
| 45–49 let | 18,9 | 33,8 | 26,5 | 37,4 | 41,7 | 43,0 | 24,2 | 227,9 | 5,7 | 115,2 | 45–49 years |
| 50–54 let | 8,6 | 24,2 | 30,1 | 33,7 | 38,2 | 34,8 | 26,2 | 405,5 | 1,1 | 103,2 | 50–54 years |
| 55–59 let | 3,3 | 9,8 | 18,8 | 23,0 | 30,4 | 33,9 | 30,6 | 1 033,1 | 10,9 | 147,1 | 55–59 years |
| 60 a více let | 5,7 | 6,5 | 9,1 | 19,6 | 31,1 | 38,2 | 32,5 | 667,2 | 18,6 | 194,7 | 60+ years |
| Muži celkem | 315,2 | 494,0 | 539,7 | 604,4 | 585,3 | 587,4 | 272,3 | 186,4 | -17,0 | 97,2 | Men, total |
| věková skupina | | | | | | | | | | | Age group |
| 15–19 let | 2,4 | 0,8 | . | 1,1 | . | 0,5 | -1,8 | 22,3 | -0,6 | 46,0 | 15–19 years |
| 20–24 let | 19,8 | 27,1 | 13,3 | 18,7 | 10,4 | 14,0 | -5,9 | 70,4 | -4,7 | 74,6 | 20–24 years |
| 25–29 let | 41,4 | 58,1 | 55,5 | 45,2 | 37,2 | 44,2 | 2,8 | 106,8 | -1,0 | 97,9 | 25–29 years |
| 30–34 let | 44,7 | 63,3 | 75,9 | 85,3 | 53,3 | 53,8 | 9,1 | 120,3 | -31,5 | 63,0 | 30–34 years |
| 35–39 let | 56,3 | 73,7 | 80,7 | 97,4 | 93,2 | 62,7 | 6,4 | 111,4 | -34,7 | 64,4 | 35–39 years |
| 40–44 let | 54,2 | 77,5 | 78,5 | 80,5 | 102,6 | 97,1 | 42,8 | 179,0 | 16,6 | 120,6 | 40–44 years |
| 45–49 let | 42,8 | 79,8 | 78,7 | 88,5 | 78,1 | 96,6 | 53,8 | 225,5 | 8,1 | 109,1 | 45–49 years |
| 50–54 let | 23,9 | 59,6 | 71,5 | 72,8 | 72,8 | 74,4 | 50,5 | 311,1 | 1,6 | 102,2 | 50–54 years |
| 55–59 let | 14,3 | 32,6 | 51,1 | 62,9 | 65,4 | 63,8 | 49,5 | 445,6 | 0,9 | 101,4 | 55–59 years |
| 60 a více let | 15,3 | 21,6 | 34,4 | 52,1 | 71,8 | 80,5 | 65,2 | 525,3 | 28,3 | 154,3 | 60+ years |
| Ženy celkem | 123,6 | 188,3 | 188,5 | 232,0 | 258,6 | 268,1 | 144,5 | 216,9 | 36,2 | 115,6 | Women, total |
| Nejvyšší dosažené vzdělání | | | | | | | | | | | Educational attainment |
| základní a bez vzdělání | 12,2 | 11,1 | 6,9 | 9,7 | 8,6 | 8,8 | -3,3 | 72,5 | -0,9 | 90,8 | Primary education and no education |
| střední bez maturity | 45,2 | 59,4 | 54,1 | 65,3 | 63,7 | 62,5 | 17,3 | 138,3 | -2,8 | 95,7 | Secondary educa- tion without A-level examination |
| střední s maturitou | 47,8 | 85,5 | 89,3 | 99,7 | 115,2 | 108,4 | 60,6 | 226,8 | 8,7 | 108,8 | Secondary educa- tion with A-level examination |
| vysokoškolské | 18,5 | 32,3 | 38,2 | 57,3 | 71,2 | 88,5 | 70,0 | 478,5 | 31,2 | 154,5 | Higher education |
| Muži celkem | 315,2 | 494,0 | 539,7 | 604,4 | 585,3 | 587,4 | 272,3 | 186,4 | -17,0 | 97,2 | Men, total |
| Nejvyšší dosažené vzdělání | | | | | | | | | | | Educational attainment |
| základní a bez vzdělání | 14,7 | 19,9 | 10,2 | 11,6 | 11,4 | 16,8 | 2,1 | 114,1 | 5,2 | 145,1 | Primary education and no education |
| střední bez maturity | 141,9 | 231,7 | 256,0 | 266,8 | 233,9 | 220,2 | 78,3 | 155,1 | -46,6 | 82,5 | Secondary education without A-level examination |
| střední s maturitou | 101,4 | 159,0 | 175,4 | 205,5 | 213,1 | 206,8 | 105,4 | 203,9 | 1,3 | 100,6 | Secondary education with A-level examination |
| vysokoškolské | 57,0 | 83,3 | 98,1 | 120,3 | 126,7 | 143,6 | 86,6 | 252,0 | 23,3 | 119,4 | Higher education |

PRÁCE A MZDY

4 - 12. Podnikatelé podle věkových skupin v zemích EU roce 2019, mezinárodní srovnání

Pramen: Eurostat 16. 7. 2021

| Území, země | Podnikatelé celkem (v tisících) <i>The self- employed, total (thous.)</i> | % | | z toho (v %) | | | | | | | | | | | |
|----------------|--|----------------------|--------------------|---------------------------------|----------------------|--------------------|---------------------------------|----------------------|--------------------|---------------------------------|----------------------|--------------------|-------------|-------------|------|
| | | | | 15–19 let <i>15–19 years</i> | | | 20–24 let <i>20–24 years</i> | | | 25–34 let <i>25–34 years</i> | | | | | |
| | | ženy <i>Women</i> | muži <i>Men</i> | celkem <i>Total</i> | ženy <i>Women</i> | muži <i>Men</i> | celkem <i>Total</i> | ženy <i>Women</i> | muži <i>Men</i> | celkem <i>Total</i> | ženy <i>Women</i> | muži <i>Men</i> | | | |
| | | EU 27 | 28 310,2 | 32,3 | 67,7 | 0,2 | 39,4 | 60,7 | 1,7 | 31,8 | 68,2 | 13,8 | 33,8 | 66,2 | |
| Belgie | 649,3 | 33,5 | 66,5 | 1) | 1) | 1) | 2,0 | 40,2 | 59,8 | 20,2 | 34,6 | 65,3 | | | |
| Bulharsko | 330,0 | 32,8 | 67,3 | 1) | 2) | 1) | 1,4 | 1) | 74,5 | 13,5 | 34,3 | 65,7 | | | |
| Česko | 864,8 | 31,2 | 68,8 | 1) | 0,1 | 2) | 83,3 | 1,9 | 28,7 | 71,3 | 15,9 | 25,5 | 74,5 | | |
| Dánsko | 228,9 | 28,8 | 71,2 | 1) | 1) | 1) | 1,8 | 1) | 83,3 | 13,1 | 27,4 | 72,6 | | | |
| Estonsko | 72,7 | 30,7 | 69,2 | 1) | 2) | 2) | 1,9 | 1) | 1) | 17,7 | 28,7 | 69,8 | | | |
| Finsko | 335,2 | 34,4 | 65,6 | 1) | 1) | 1) | 1,8 | 1) | 38,3 | 14,6 | 36,9 | 63,1 | | | |
| Francie | 3 203,7 | 34,0 | 66,0 | 1) | 1) | 1) | 1,7 | 36,0 | 64,2 | 16,1 | 39,7 | 60,3 | | | |
| Chorvatsko | 187,1 | 31,8 | 68,2 | 1) | 2) | 1) | 1,9 | 2) | 85,7 | 12,9 | 26,9 | 73,6 | | | |
| Irsko | 322,9 | 23,7 | 76,3 | 1) | 1) | 1) | 1) | 1) | 1) | 8,7 | 1) | 71,1 | | | |
| Itálie | 5 013,4 | 30,4 | 69,6 | 0,1 | 47,5 | 52,5 | 1,6 | 39,2 | 60,8 | 13,4 | 38,3 | 61,7 | | | |
| Kypr | 53,5 | 35,0 | 65,0 | 2) | 1) | 2) | 1,9 | 1) | 50,0 | 21,1 | 45,1 | 55,8 | | | |
| Litva | 152,5 | 35,8 | 64,3 | 1) | 1) | 1) | 2,9 | 1) | 77,3 | 20,1 | 30,6 | 69,7 | | | |
| Lotyšsko | 99,8 | 43,3 | 56,7 | 1) | 2) | 2) | 2,9 | 1) | 1) | 15,6 | 37,8 | 63,5 | | | |
| Lucembursko | 22,6 | 38,1 | 61,9 | 1) | 2,2 | 1) | 1) | 1) | 1) | 16,8 | 47,4 | 55,3 | | | |
| Maďarsko | 479,6 | 34,2 | 65,8 | 1) | 1) | 1) | 1,9 | 1) | 72,5 | 13,1 | 36,3 | 63,7 | | | |
| Malta | 39,9 | 24,6 | 75,4 | 1) | 2) | 2) | 2,0 | 1) | 62,5 | 21,6 | 29,1 | 72,1 | | | |
| Německo | 3 959,3 | 33,0 | 67,0 | 0,1 | 1) | 1) | 1,3 | 33,3 | 66,7 | 9,6 | 33,8 | 66,2 | | | |
| Nizozemsko | 1 459,8 | 36,2 | 63,8 | 1,4 | 54,0 | 46,0 | 3,2 | 37,2 | 62,6 | 14,5 | 35,6 | 64,4 | | | |
| Polsko | 2 940,2 | 31,5 | 68,5 | 1) | 2) | 1) | 1,8 | 1) | 23,0 | 18,3 | 27,5 | 72,5 | | | |
| Portugalsko | 810,5 | 37,0 | 63,0 | 1) | 2) | 2) | 1,2 | 1) | 56,1 | 10,5 | 42,7 | 57,3 | | | |
| Rakousko | 482,6 | 35,4 | 64,6 | 1) | 1) | 1) | 1,9 | 1) | 31,9 | 11,0 | 34,4 | 65,6 | | | |
| Rumunsko | 1 454,9 | 27,8 | 72,2 | 1) | 0,6 | 1) | 89,0 | 3,2 | 22,3 | 77,7 | 14,9 | 26,7 | 73,3 | | |
| Řecko | 1 124,1 | 31,8 | 68,2 | 1) | 1) | 1) | 1,0 | 1) | 26,1 | 73,9 | 11,4 | 29,7 | 70,3 | | |
| Slovensko | 386,6 | 29,6 | 70,4 | 1) | 1) | 1) | 3,2 | 1) | 92,0 | 18,9 | 21,9 | 78,1 | | | |
| Slovinsko | 118,1 | 30,2 | 69,8 | 2) | 1) | 2) | 2,0 | 1) | 87,5 | 16,5 | 29,2 | 71,8 | | | |
| Španělsko | 3 025,7 | 33,7 | 66,3 | 1) | 0,1 | 1) | 32,5 | 1) | 67,5 | 1,2 | 35,5 | 64,5 | 11,9 | 35,9 | 64,1 |
| Švédsko | 492,2 | 26,7 | 73,3 | 1) | 1) | 1) | 1,8 | 1) | 76,7 | 11,8 | 28,7 | 71,3 | | | |

1) nízká spolehlivost dat

2) důvěrné

LABOUR AND EARNINGS
4 - 12. The self-employed by age group in the EU countries in 2019, international comparison

Source: Eurostat, 16 July 2021

| Of which (%) | | | | | | | | | | | | Territory, country |
|--------------------------|-------------|-------------|--------------------------|-------------|-------------|--------------------------|-------------|--------------------|----------------------|--------------------|--------------------|-----------------------|
| 35–44 let 35–44 years | | | 45–54 let 45–44 years | | | 55–64 let 55–64 years | | | 65+ let 65+ years | | | |
| celkem | ženy | muži | celkem | ženy | muži | celkem | ženy | muži | celkem | ženy | muži | |
| Total | Women | Men | Total | Women | Men | Total | Women | Men | Total | Women | Men | |
| 24,5 | 33,9 | 66,1 | 29,3 | 32,6 | 67,4 | 37,6 | 31,0 | 69,0 | 7,8 | 28,0 | 72,0 | EU27 |
| 23,8 | 35,9 | 64,1 | 28,6 | 31,7 | 68,3 | 33,9 | 31,5 | 68,5 | 5,3 | 28,9 | 71,1 | Belgium |
| 26,2 | 30,9 | 69,1 | 30,0 | 33,5 | 66,5 | 36,8 | 32,6 | 67,4 | 6,1 | 37,1 | 62,9 | Bulgaria |
| 27,9 | 33,5 | 66,5 | 28,4 | 31,6 | 68,4 | 32,7 | 32,2 | 67,8 | 6,2 | 29,2 | 70,8 | Czechia |
| 23,1 | 31,8 | 68,2 | 29,8 | 31,6 | 68,4 | 35,8 | 30,8 | 69,2 | 10,4 | 19,3 | 80,3 | Denmark |
| 27,5 | 27,0 | 73,0 | 29,2 | 29,7 | 70,8 | 30,9 ¹⁾ | 31,1 | 68,9 | 5,8 ¹⁾ | 50,0 ¹⁾ | 50,0 | Estonia |
| 22,9 | 36,6 | 63,5 | 24,9 | 35,8 | 64,1 | 37,2 | 32,9 | 67,1 | 12,4 | 28,4 | 71,6 | Finland |
| 24,2 | 35,2 | 64,8 | 29,0 | 33,2 | 66,8 | 38,2 | 31,7 | 68,3 | 5,7 | 27,2 | 72,8 | France |
| 25,5 ¹⁾ | 30,8 | 69,2 | 27,4 ¹⁾ | 35,1 | 65,1 | 38,2 ¹⁾ | 31,1 | 68,8 | 7,5 ¹⁾ | 34,8 ¹⁾ | 64,5 | Croatia |
| 23,2 | 26,7 | 73,3 | 28,5 | 25,4 | 74,5 | 39,3 | 21,3 | 78,7 | 13,6 | 16,9 | 83,3 | Ireland |
| 24,6 | 34,0 | 66,0 | 31,0 | 29,5 | 70,5 | 36,9 | 26,2 | 73,8 | 7,9 | 20,4 | 79,6 | Italy |
| 22,6 | 38,0 | 62,8 | 23,2 | 32,3 | 66,1 | 32,7 | 30,9 | 69,1 | 9,9 ¹⁾ | 17,0 | 81,1 | Cyprus |
| 25,8 | 35,4 | 64,6 | 27,5 | 38,3 | 61,7 | 31,6 | 39,8 | 60,4 | 5,0 ¹⁾ | 36,8 | 63,2 | Lithuania |
| 27,9 | 43,2 | 56,8 | 28,6 | 45,3 | 54,4 | 35,1 | 45,1 | 54,9 | 4,3 ¹⁾ | 67,4 ¹⁾ | . | Latvia |
| 25,7 | 39,7 | 62,1 | 29,2 | 34,8 | 65,2 | 30,5 ¹⁾ | . | 60,9 | 5,3 ¹⁾ | . | 83,3 ¹⁾ | Luxembourg |
| 29,2 | 35,7 | 64,4 | 29,8 | 31,7 | 68,3 | 32,6 | 32,5 | 67,5 | 6,7 | 44,1 | 55,6 | Hungary |
| 29,6 | 25,4 | 74,6 | 23,6 ¹⁾ | 22,3 | 76,6 | 27,3 ¹⁾ | 21,1 | 79,8 | 6,8 ¹⁾ | 18,5 | 77,8 | Malta |
| 18,9 | 35,4 | 64,6 | 30,3 | 33,9 | 66,1 | 45,7 | 32,3 | 67,7 | 11,4 | 27,1 | 72,9 | Germany |
| 20,2 | 36,8 | 63,3 | 29,1 | 37,7 | 62,2 | 38,7 | 36,2 | 63,8 | 8,3 | 28,8 | 71,2 | Netherlands |
| 30,8 | 33,5 | 66,5 | 25,7 | 35,3 | 64,7 | 30,4 | 30,6 | 69,4 | 4,7 | 29,7 | 70,3 | Poland |
| 20,4 | 44,2 | 55,8 | 23,0 | 36,3 | 63,7 | 34,2 | 33,9 | 66,1 | 22,0 | 32,0 | 68,0 | Portugal |
| 23,1 | 37,5 | 62,4 | 34,6 | 38,0 | 62,0 | 42,8 | 34,1 | 65,9 | 5,6 | 30,6 | 69,8 | Austria |
| 23,8 | 24,8 | 75,2 | 26,1 | 26,2 | 73,8 | 32,2 | 28,1 | 71,8 | 12,0 | 39,2 | 60,7 | Romania |
| 26,2 | 31,3 | 68,7 | 31,8 | 31,8 | 68,2 | 41,3 | 32,3 | 67,7 | 5,0 | 30,4 | 69,6 | Greece |
| 30,7 | 29,1 | 71,0 | 26,7 | 31,5 | 68,5 | 30,8 | 35,4 | 64,5 | 2,5 ¹⁾ | 35,1 | 64,9 | Slovakia |
| 28,4 | 32,8 | 66,9 | 30,8 | 34,3 | 65,7 | 33,7 ¹⁾ | 29,9 | 69,8 ¹⁾ | 3,2 ¹⁾ | 23,7 ¹⁾ | 76,3 | Slovenia |
| 27,3 | 35,2 | 64,8 | 32,3 | 33,4 | 66,6 | 39,7 | 32,3 | 67,7 | 3,6 | 29,7 | 70,3 | Spain |
| 21,3 | 25,3 | 74,7 | 27,1 | 26,0 | 74,1 | 38,9 | 28,0 | 72,0 | 12,4 | 23,6 | 76,4 | Sweden |

¹⁾ low reliability data

²⁾ confidential data

4 - 13. Podnikatelé v NH podle odvětví ekonomické činnosti CZ-NACE

The self-employed in the national economy by CZ-NACE economic activity section

Pramen: Výběrové šetření pracovních sil ČSÚ

Source: Labour Force Sample Survey CZSO

v tis. osob

Thous. persons

| Podnikatelé bez pomáhajících rodinných příslušníků | 1993 | 2000 | 2005 | 2010 | 2015 | 2020 | <i>The self-employed without family workers</i> |
|--|--------------|--------------|--------------|--------------|--------------|--------------|---|
| Ženy celkem | 123,6 | 188,3 | 188,5 | 232,0 | 258,6 | 268,1 | Women, total |
| Sekce CZ-NACE | | | | | | | <i>CZ-NACE section</i> |
| z toho | | | | | | | |
| A Zemědělství, lesnictví a rybníkářství | 5,2 | 6,5 | 5,2 | 5,2 | 5,0 | 4,4 | <i>Agriculture, forestry and fishing</i> |
| B Těžba a dobývání | . | - | . | . | - | - | <i>Mining and quarrying</i> |
| C Zpracovatelský průmysl | 19,6 | 17,0 | 15,8 | 14,8 | 14,3 | 15,9 | <i>Manufacturing</i> |
| D Výroba a rozvod elektřiny, plynu, tepla a klimatizovaného vzduchu | . | . | - | . | . | . | <i>Electricity, gas, steam and air conditioning supply</i> |
| E Zásobování vodou; činnosti související s odpadními vodami, odpady a sanacemi | . | . | . | . | 0,6 | . | <i>Water supply; sewerage, waste management and remediation activities</i> |
| F Stavebnictví | 3,4 | 4,4 | 1,6 | 3,2 | 1,6 | 2,9 | <i>Construction</i> |
| G Velkoobchod a maloobchod; opravy a údržba motorových vozidel | 37,4 | 55,7 | 43,0 | 42,0 | 43,6 | 30,9 | <i>Wholesale and retail trade; repair of motor vehicles and motorcycles</i> |
| H Doprava a skladování | 2,5 | 3,2 | 3,8 | 2,0 | 2,2 | 2,3 | <i>Transportation and storage</i> |
| I Ubytování, stravování a pohostinství | 8,0 | 11,0 | 11,9 | 12,0 | 11,9 | 11,8 | <i>Accommodation and food service activities</i> |
| J Informační a komunikační činnosti | 1,8 | 2,6 | 3,3 | 6,1 | 4,7 | 9,1 | <i>Information and communication</i> |
| K Peněžnictví a pojišťovnictví | 0,5 | 5,5 | 9,3 | 13,1 | 14,5 | 11,8 | <i>Financial and insurance activities</i> |
| L Činnosti v oblasti nemovitostí | 1,5 | 1,9 | 3,1 | 5,3 | 8,3 | 6,6 | <i>Real estate activities</i> |
| M Profesionální, vědecké a technické činnosti | 12,3 | 24,2 | 25,0 | 41,2 | 47,2 | 51,7 | <i>Professional, scientific and technical activities</i> |
| N Administrativní a podpůrné činnosti | 6,4 | 12,1 | 12,6 | 7,2 | 7,3 | 13,8 | <i>Administrative and support service activities</i> |
| O Veřejná správa a obrana; povinné sociální zabezpečení | 0,9 | . | 1,1 | 1,1 | . | . | <i>Public administration and defence; compulsory social security</i> |
| P Vzdělávání | 1,8 | 3,2 | 4,4 | 6,2 | 10,2 | 11,4 | <i>Education</i> |
| Q Zdravotní a sociální péče | 5,8 | 12,6 | 15,3 | 20,1 | 17,9 | 17,1 | <i>Human health and social work activities</i> |
| R Kulturní, zábavní a rekreační činnosti | 2,3 | 4,7 | 5,3 | 5,9 | 6,3 | 7,3 | <i>Arts, entertainment and recreation</i> |
| S Ostatní činnosti | 13,1 | 22,9 | 27,0 | 34,2 | 39,0 | 43,7 | <i>Other service activities</i> |

4 - 13. Podnikatelé v NH podle odvětví ekonomické činnosti CZ-NACE

The self-employed in the national economy by CZ-NACE economic activity section

Pramen: Výběrové šetření pracovních sil ČSÚ

Source: Labour Force Sample Survey CZSO

dokončení

End of table

v tis. osob

Thous. persons

| Podnikatelé bez pomáhajících rodinných příslušníků | 1993 | 2000 | 2005 | 2010 | 2015 | 2020 | <i>The self-employed without family workers</i> |
|--|--------------|--------------|--------------|--------------|--------------|--------------|---|
| Muži celkem | 315,2 | 494,0 | 539,7 | 604,4 | 585,3 | 587,4 | Men, total |
| Sekce CZ-NACE | | | | | | | <i>CZ-NACE section</i> |
| z toho | | | | | | | |
| A Zemědělství, lesnictví a rybnářství | 20,0 | 31,4 | 27,3 | 31,9 | 30,3 | 29,5 | <i>Agriculture, forestry and fishing</i> |
| B Těžba a dobývání | . | 0,8 | 1,1 | 1,4 | . | . | <i>Mining and quarrying</i> |
| C Zpracovatelský průmysl | 42,9 | 58,2 | 68,2 | 76,9 | 77,4 | 76,0 | <i>Manufacturing</i> |
| D Výroba a rozvod elektřiny, plynu, tepla a klimatizovaného vzduchu | 2,1 | 3,0 | 3,4 | 3,8 | 1,3 | 0,9 | <i>Electricity, gas, steam and air conditioning supply</i> |
| E Zásobování vodou; činnosti související s odpadními vodami, odpady a sanacemi | 1,0 | 1,8 | 2,2 | 2,6 | 2,9 | 1,4 | <i>Water supply; sewerage, waste management and remediation activities</i> |
| F Stavebnictví | 68,2 | 134,0 | 165,2 | 179,3 | 158,8 | 161,3 | <i>Construction</i> |
| G Velkoobchod a maloobchod; opravy a údržba motorových vozidel | 74,8 | 108,8 | 99,8 | 87,9 | 89,2 | 69,1 | <i>Wholesale and retail trade; repair of motor vehicles and motorcycles</i> |
| H Doprava a skladování | 25,8 | 36,4 | 35,4 | 34,0 | 26,3 | 28,8 | <i>Transportation and storage</i> |
| I Ubytování, stravování a pohostinství | 15,0 | 20,5 | 21,5 | 23,3 | 22,1 | 20,1 | <i>Accommodation and food service activities</i> |
| J Informační a komunikační činnosti | 7,8 | 11,1 | 12,6 | 27,6 | 25,9 | 44,2 | <i>Information and communication</i> |
| K Peněžnictví a pojišťovnictví | 1,0 | 7,5 | 10,5 | 15,9 | 16,0 | 16,4 | <i>Financial and insurance activities</i> |
| L Činnosti v oblasti nemovitostí | 1,7 | 3,7 | 6,2 | 9,6 | 14,1 | 11,8 | <i>Real estate activities</i> |
| M Profesionální, vědecké a technické činnosti | 18,3 | 25,6 | 28,5 | 53,9 | 59,4 | 60,5 | <i>Professional, scientific and technical activities</i> |
| N Administrativní a podpůrné činnosti | 10,7 | 15,1 | 16,6 | 11,5 | 12,9 | 14,4 | <i>Administrative and support service activities</i> |
| O Veřejná správa a obrana; povinné sociální zabezpečení | 2,3 | 2,2 | 3,8 | 2,9 | 0,8 | . | <i>Public administration and defence; compulsory social security</i> |
| P Vzdělávání | 2,2 | 3,8 | 5,4 | 5,8 | 6,5 | 9,2 | <i>Education</i> |
| Q Zdravotní a sociální péče | 5,8 | 10,1 | 12,2 | 7,5 | 9,1 | 10,0 | <i>Human health and social work activities</i> |
| R Kulturní, zábavní a rekreační činnosti | 7,5 | 10,8 | 12,1 | 12,9 | 15,8 | 15,1 | <i>Arts, entertainment and recreation</i> |
| S Ostatní činnosti | 7,4 | 8,9 | 7,6 | 13,9 | 12,4 | 12,6 | <i>Other service activities</i> |

4 - 14. Zaměstnanci v národním hospodářství podle věkových skupin a vzdělání

Employees in the national economy by age group and educational attainment

Pramen: Výběrové šetření pracovních sil ČSÚ

Source: Labour Force Sample Survey CZSO

v tis. osob

Thous. persons

| Zaměstnanci | 1993 | 2000 | 2005 | 2010 | 2015 | 2020 | Rozdíl <i>Difference</i> | | | | Employees |
|----------------------------|----------------|----------------|----------------|----------------|----------------|----------------|--------------------------|--------------|--------------------------|--------------|--|
| | | | | | | | 2020 – 1993 | | 2020 – 2010 | | |
| | | | | | | | abs. v tis. Thous. | % | abs. v tis. Thous. | % | |
| Ženy celkem | 1 929,3 | 1 828,3 | 1 838,0 | 1 831,1 | 1 922,9 | 2 016,6 | 87,3 | 104,5 | 185,4 | 110,1 | Women, total |
| věková skupina | | | | | | | | | | | <i>Age group</i> |
| 15–19 let | 123,4 | 28,1 | 13,6 | 8,6 | 8,6 | 7,9 | -115,5 | 6,4 | -0,8 | 91,1 | 15–19 years |
| 20–24 let | 171,0 | 215,2 | 132,1 | 112,2 | 108,3 | 78,6 | -92,4 | 45,9 | -33,6 | 70,0 | 20–24 years |
| 25–29 let | 180,5 | 211,4 | 230,5 | 201,4 | 198,7 | 179,2 | -1,3 | 99,3 | -22,2 | 89,0 | 25–29 years |
| 30–34 let | 209,8 | 198,5 | 242,7 | 227,9 | 199,3 | 189,6 | -20,2 | 90,4 | -38,3 | 83,2 | 30–34 years |
| 35–39 let | 285,6 | 228,9 | 229,7 | 278,8 | 283,8 | 231,6 | -54,0 | 81,1 | -47,2 | 83,1 | 35–39 years |
| 40–44 let | 320,3 | 249,6 | 245,6 | 250,0 | 311,4 | 339,9 | 19,6 | 106,1 | 89,9 | 136,0 | 40–44 years |
| 45–49 let | 314,6 | 292,4 | 259,6 | 250,7 | 257,0 | 336,9 | 22,3 | 107,1 | 86,2 | 134,4 | 45–49 years |
| 50–54 let | 210,7 | 276,2 | 278,4 | 244,9 | 249,0 | 267,3 | 56,6 | 126,9 | 22,4 | 109,1 | 50–54 years |
| 55–59 let | 58,4 | 88,2 | 159,6 | 191,5 | 212,1 | 243,6 | 185,3 | 417,4 | 52,2 | 127,3 | 55–59 years |
| 60 a více let | 55,1 | 39,9 | 46,1 | 65,2 | 94,6 | 142,1 | 87,0 | 258,0 | 76,9 | 218,0 | 60+ years |
| Muži celkem | 2 309,4 | 2 143,3 | 2 141,5 | 2 183,2 | 2 244,8 | 2 334,4 | 25,0 | 101,1 | 151,1 | 106,9 | Men, total |
| věková skupina | | | | | | | | | | | <i>Age group</i> |
| 15–19 let | 153,0 | 38,1 | 18,3 | 14,5 | 11,5 | 11,1 | -141,8 | 7,3 | -3,4 | 76,8 | 15–19 years |
| 20–24 let | 283,7 | 272,1 | 182,5 | 160,7 | 157,4 | 124,2 | -159,6 | 43,8 | -36,6 | 77,3 | 20–24 years |
| 25–29 let | 279,9 | 322,3 | 333,0 | 279,9 | 267,1 | 251,2 | -28,8 | 89,7 | -28,8 | 89,7 | 25–29 years |
| 30–34 let | 251,5 | 254,8 | 322,9 | 355,6 | 296,7 | 294,5 | 43,0 | 117,1 | -61,1 | 82,8 | 30–34 years |
| 35–39 let | 294,3 | 241,7 | 242,6 | 321,1 | 343,3 | 309,2 | 14,9 | 105,1 | -11,9 | 96,3 | 35–39 years |
| 40–44 let | 313,6 | 237,2 | 233,1 | 253,2 | 314,9 | 347,0 | 33,4 | 110,7 | 93,8 | 137,0 | 40–44 years |
| 45–49 let | 294,5 | 269,6 | 226,7 | 227,9 | 250,5 | 320,4 | 25,9 | 108,8 | 92,5 | 140,6 | 45–49 years |
| 50–54 let | 214,2 | 263,7 | 254,2 | 223,9 | 237,3 | 252,6 | 38,4 | 117,9 | 28,6 | 112,8 | 50–54 years |
| 55–59 let | 139,0 | 180,1 | 237,1 | 227,3 | 211,7 | 231,3 | 92,2 | 166,3 | 4,0 | 101,8 | 55–59 years |
| 60 a více let | 85,7 | 63,8 | 91,2 | 119,1 | 154,3 | 193,0 | 107,3 | 225,2 | 73,9 | 162,1 | 60+ years |
| Ženy celkem | 1 929,3 | 1 828,3 | 1 838,0 | 1 831,1 | 1 922,9 | 2 016,6 | 87,3 | 104,5 | 185,4 | 110,1 | Women, total |
| Nejvyšší dosažené vzdělání | | | | | | | | | | | <i>Educational attainment</i> |
| základní a bez vzdělání | 368,0 | 229,7 | 154,9 | 125,7 | 93,7 | 100,8 | -267,2 | 27,4 | -24,9 | 80,2 | Primary education and no education |
| střední bez maturity | 692,4 | 619,2 | 611,0 | 546,0 | 541,4 | 527,7 | -164,6 | 76,2 | -18,2 | 96,7 | Secondary education without A-level exam. |
| střední s maturitou | 706,2 | 795,6 | 830,0 | 829,1 | 799,7 | 838,7 | 132,5 | 118,8 | 9,5 | 101,2 | Secondary education with A-level examination |
| vysokoškolské | 162,3 | 183,7 | 242,1 | 330,1 | 487,9 | 548,9 | 386,5 | 338,1 | 218,8 | 166,3 | Higher education |
| Muži celkem | 2 309,4 | 2 143,3 | 2 141,5 | 2 183,2 | 2 244,8 | 2 334,4 | 25,0 | 101,1 | 151,1 | 106,9 | Men, total |
| Nejvyšší dosažené vzdělání | | | | | | | | | | | <i>Educational attainment</i> |
| základní a bez vzdělání | 215,1 | 144,9 | 96,1 | 89,0 | 85,2 | 112,0 | -103,1 | 52,1 | 23,0 | 125,8 | Primary education and no education |
| střední bez maturity | 1 240,2 | 1 108,2 | 1 079,9 | 994,3 | 927,6 | 891,9 | -348,2 | 71,9 | -102,3 | 89,7 | Secondary education without A-level exam. |
| střední s maturitou | 582,7 | 628,9 | 652,5 | 711,4 | 747,9 | 802,7 | 219,9 | 137,7 | 91,3 | 112,8 | Secondary education with A-level examination |
| vysokoškolské | 270,9 | 261,3 | 312,9 | 388,3 | 484,0 | 527,5 | 256,6 | 194,7 | 139,3 | 135,9 | Higher education |

4 - 15. Zaměstnanci v národním hospodářství podle hlavních tříd klasifikace zaměstnání CZ-ISCO

Employees in the national economy by CZ-ISCO major group of occupations

Pramen: Výběrové šetření pracovních sil ČSÚ

Source: Labour Force Sample Survey CZSO

v tis. osob

Thous. persons

| Ukazatel | 1993 | 2000 | 2005 | 2010 | 2015 | 2020 | Indicator |
|---|----------------|----------------|----------------|----------------|----------------|----------------|---|
| Ženy celkem | 1 929,3 | 1 828,3 | 1 838,0 | 1 831,1 | 1 922,9 | 2 016,6 | Women, total |
| Pracovní zařazení podle hlavních tříd CZ-ISCO | | | | | | | Occupation by CZ-ISCO-08 major group |
| 1 Zákonodárci a řídicí pracovníci | 37,3 | 46,4 | 63,5 | 56,4 | 68,6 | 53,1 | Legislators, senior officials and managers |
| 2 Specialisté | 202,2 | 222,7 | 219,5 | 204,9 | 367,6 | 389,6 | Professionals |
| 3 Techničtí a odborní pracovníci | 457,9 | 436,6 | 497,3 | 563,8 | 326,4 | 361,0 | Technicians and associate professionals |
| 4 Úředníci | 276,0 | 271,6 | 263,9 | 274,5 | 332,1 | 343,1 | Clerks |
| 5 Pracovníci ve službách a prodeji | 308,6 | 308,9 | 308,7 | 310,6 | 387,2 | 404,1 | Service workers and shop and market sales workers |
| 6 Kvalifikovaní pracovníci v zemědělství, lesnictví a rybářství | 32,9 | 25,9 | 20,3 | 14,8 | 12,6 | 14,9 | Skilled agricultural and forestry workers |
| 7 Řemeslníci a opraváři | 174,8 | 136,5 | 98,4 | 68,2 | 83,6 | 80,5 | Craft and related trades workers |
| 8 Obsluha strojů a zařízení, montéři | 151,8 | 150,0 | 165,0 | 156,1 | 174,5 | 180,1 | Plant and machine operators and assemblers |
| 9 Pomocní a nequalifikovaní pracovníci | 285,1 | 227,6 | 198,9 | 180,8 | 168,9 | 188,1 | Elementary occupations |
| 0 Zaměstnanci v ozbrojených silách | 1,0 | 0,9 | 1,6 | 0,9 | 1,2 | 1,8 | Armed forces |
| Nezjištěno | 1,7 | 1,2 | 0,8 | . | . | . | Not identified |
| Muži celkem | 2 309,4 | 2 143,3 | 2 141,5 | 2 183,2 | 2 244,8 | 2 334,4 | Men, total |
| Pracovní zařazení podle hlavních tříd CZ-ISCO | | | | | | | Occupation by CZ-ISCO-08 major group |
| 1 Zákonodárci a řídicí pracovníci | 98,5 | 109,8 | 112,8 | 113,7 | 128,9 | 109,5 | Legislators, senior officials and managers |
| 2 Specialisté | 176,9 | 177,1 | 188,0 | 204,5 | 263,9 | 328,1 | Professionals |
| 3 Techničtí a odborní pracovníci | 338,3 | 343,8 | 397,9 | 454,9 | 397,1 | 425,3 | Technicians and associate professionals |
| 4 Úředníci | 65,3 | 69,4 | 78,2 | 87,1 | 92,6 | 96,7 | Clerks |
| 5 Pracovníci ve službách a prodeji | 128,4 | 154,7 | 169,3 | 167,1 | 208,2 | 210,4 | Service workers and shop and market sales workers |
| 6 Kvalifikovaní pracovníci v zemědělství, lesnictví a rybářství | 31,2 | 26,0 | 23,1 | 18,4 | 19,9 | 18,1 | Skilled agricultural and forestry workers |
| 7 Řemeslníci a opraváři | 796,0 | 647,0 | 582,9 | 546,6 | 542,2 | 525,5 | Craft and related trades workers |
| 8 Obsluha strojů a zařízení, montéři | 420,5 | 405,2 | 439,4 | 460,5 | 476,6 | 483,3 | Plant and machine operators and assemblers |
| 9 Pomocní a nequalifikovaní pracovníci | 179,7 | 153,4 | 135,8 | 115,9 | 101,8 | 114,1 | Elementary occupations |
| 0 Zaměstnanci v ozbrojených silách | 69,6 | 55,2 | 13,1 | 13,9 | 13,2 | 23,4 | Armed forces |
| Nezjištěno | 4,8 | 1,8 | 0,9 | . | . | - | Not identified |

4 - 16. Zaměstnaní v národním hospodářství na kratší pracovní dobu podle hlavních tříd klasifikace zaměstnání CZ-ISCO
The employed in the national economy having part-time job by CZ-ISCO major group

Pramen: Výběrové šetření pracovních sil ČSÚ

Source: Labour Force Sample Survey CZSO

v tis. osob

Thous. persons

| Ukazatel | 1993 | 2000 | 2005 | 2010 | 2015 | 2020 | Indicator |
|---|--------------|--------------|--------------|--------------|--------------|--------------|---|
| Ženy celkem | 221,0 | 186,8 | 176,0 | 206,4 | 228,8 | 261,7 | Women, total |
| Pracovní zařazení podle hlavních tříd CZ-ISCO | | | | | | | Occupation by CZ-ISCO-08 major group |
| 1 Zákonodárci a řídící pracovníci | 1,1 | 3,0 | 4,2 | 2,9 | 4,6 | 1,5 | Legislators, senior officials and managers |
| 2 Specialisté | 15,9 | 20,6 | 21,2 | 30,1 | 47,2 | 56,9 | Professionals |
| 3 Techničtí a odborní pracovníci | 30,3 | 30,6 | 36,1 | 52,2 | 28,1 | 32,3 | Technicians and associate professionals |
| 4 Úředníci | 23,1 | 22,6 | 25,2 | 25,9 | 35,6 | 44,3 | Clerks |
| 5 Pracovníci ve službách a prodeji | 51,7 | 41,7 | 34,2 | 41,2 | 60,0 | 65,4 | Service workers and shop and market sales workers |
| 6 Kvalifikovaní pracovníci v zemědělství, lesnictví a rybnářství | 2,3 | 1,5 | 1,7 | 1,1 | 1,1 | 2,3 | Skilled agricultural and forestry workers |
| 7 Řemeslníci a opraváři | 20,6 | 12,4 | 5,2 | 5,6 | 7,5 | 6,7 | Craft and related trades workers |
| 8 Obsluha strojů a zařízení, montéři a nekvalifikovaní pracovníci | 9,2 | 6,9 | 4,9 | 6,1 | 5,6 | 8,7 | Plant and machine operators and assemblers |
| 0 Zaměstnanci v ozbrojených silách | - | - | - | - | - | - | Armed forces |
| Nezjištěno | . | . | - | - | - | . | Not identified |
| Muži celkem | 80,9 | 58,7 | 57,2 | 82,2 | 89,0 | 101,5 | Men, total |
| Pracovní zařazení podle hlavních tříd CZ-ISCO | | | | | | | Occupation by CZ-ISCO-08 major group |
| 1 Zákonodárci a řídící pracovníci | 2,6 | 2,0 | 1,3 | 2,4 | 2,2 | 2,2 | Legislators, senior officials and managers |
| 2 Specialisté | 10,7 | 9,6 | 12,3 | 18,0 | 19,7 | 24,1 | Professionals |
| 3 Techničtí a odborní pracovníci | 9,1 | 9,3 | 9,8 | 17,1 | 13,0 | 13,7 | Technicians and associate professionals |
| 4 Úředníci | 5,3 | 3,5 | 3,3 | 3,6 | 3,8 | 5,2 | Clerks |
| 5 Pracovníci ve službách a prodeji | 5,9 | 3,3 | 4,8 | 7,4 | 14,4 | 16,9 | Service workers and shop and market sales workers |
| 6 Kvalifikovaní pracovníci v zemědělství, lesnictví a rybnářství | 1,6 | 1,1 | 1,0 | 1,9 | 0,9 | 2,7 | Skilled agricultural and forestry workers |
| 7 Řemeslníci a opraváři | 19,8 | 12,3 | 8,8 | 12,1 | 14,7 | 15,0 | Craft and related trades workers |
| 8 Obsluha strojů a zařízení, montéři | 7,7 | 4,2 | 4,8 | 7,9 | 8,9 | 10,4 | Plant and machine operators and assemblers |
| 9 Pomocní a nekvalifikovaní pracovníci | 18,1 | 13,3 | 11,0 | 11,8 | 11,2 | 11,3 | Elementary occupations |
| 0 Zaměstnanci v ozbrojených silách | - | - | - | - | - | - | Armed forces |
| Nezjištěno | . | - | - | - | - | - | Not identified |

4 - 17. Skutečně odpracované hodiny podle postavení v zaměstnání a délky pracovní doby v národním hospodářství
Hours actually worked per week in the national economy by status in employment and full-time / part-time job

 Pramen: Výběrové šetření pracovních sil ČSÚ
 v hodinách za týden

 Source: Labour Force Sample Survey CZSO
 hours per week

| Ukazatel | 1993 | 2000 | 2005 | 2010 | 2015 | 2020 | Indicator |
|---|-------------|-------------|-------------|-------------|-------------|-------------|--|
| Ženy celkem | 36,6 | 37,3 | 35,4 | 34,6 | 33,1 | 30,6 | Women, total |
| na plnou pracovní dobu | 38,2 | 38,7 | 36,7 | 36,2 | 34,8 | 32,3 | <i>In full-time job</i> |
| v tom podle postavení v zaměstnání podle CZ-ICSE | | | | | | | Status in employment by the CZ-ICSE |
| 1, 4 zaměstnanci vč. členů produkčních družstev | 37,4 | 38,0 | 35,9 | 35,4 | 34,2 | 32,1 | <i>Employees, incl. members of producer cooperatives</i> |
| 2 zaměstnavatelé | 52,0 | 48,6 | 47,4 | 43,3 | 40,2 | 35,4 | <i>Employers</i> |
| 3 osoby pracující na vlastní účet | 47,5 | 43,5 | 42,6 | 41,7 | 39,0 | 33,4 | <i>Own-account workers</i> |
| 5 pomáhající rodinní příslušníci | 48,8 | 43,1 | 42,7 | 43,0 | 37,3 | 36,9 | <i>Family workers</i> |
| nezjištěno | | | | | | | <i>Not identified</i> |
| na kratší pracovní dobu | 23,6 | 23,2 | 21,2 | 19,5 | 18,8 | 17,3 | <i>In part-time job</i> |
| v tom podle postavení v zaměstnání podle CZ-ICSE | | | | | | | Status in employment by the CZ-ICSE |
| 1, 4 zaměstnanci vč. členů produkčních družstev | 23,8 | 23,4 | 21,5 | 19,7 | 18,8 | 17,9 | <i>Employees, incl. members of producer cooperatives</i> |
| 2 zaměstnavatelé | 20,3 | 21,4 | 21,7 | 19,1 | 20,8 | 15,2 | <i>Employers</i> |
| 3 osoby pracující na vlastní účet | 20,6 | 21,2 | 18,6 | 17,9 | 18,3 | 14,6 | <i>Own-account workers</i> |
| 5 pomáhající rodinní příslušníci | 18,4 | 21,9 | 20,7 | 19,2 | 18,5 | 17,1 | <i>Family workers</i> |
| Muži celkem | 41,4 | 42,5 | 40,9 | 39,6 | 37,8 | 35,4 | Men, total |
| na plnou pracovní dobu | 42,0 | 43,0 | 41,3 | 40,2 | 38,4 | 36,0 | <i>In full-time job</i> |
| v tom podle postavení v zaměstnání podle CZ-ICSE | | | | | | | Status in employment by the CZ-ICSE |
| 1, 4 zaměstnanci vč. členů produkčních družstev | 40,4 | 41,0 | 39,3 | 38,6 | 37,2 | 35,3 | <i>Employees, incl. members of producer cooperatives</i> |
| 2 zaměstnavatelé | 60,6 | 55,2 | 52,5 | 48,6 | 45,0 | 39,8 | <i>Employers</i> |
| 3 osoby pracující na vlastní účet | 52,0 | 49,9 | 48,6 | 45,5 | 42,7 | 38,4 | <i>Own-account workers</i> |
| 5 pomáhající rodinní příslušníci | 54,2 | 52,2 | 48,0 | 44,3 | 38,3 | 38,5 | <i>Family workers</i> |
| na kratší pracovní dobu | 21,3 | 20,7 | 20,4 | 18,7 | 18,1 | 17,2 | <i>In part-time job</i> |
| v tom podle postavení v zaměstnání podle CZ-ICSE | | | | | | | Status in employment by the CZ-ICSE |
| 1, 4 zaměstnanci vč. členů produkčních družstev | 21,5 | 21,2 | 20,8 | 19,2 | 18,1 | 17,7 | <i>Employees, incl. members of producer cooperatives</i> |
| 2 zaměstnavatelé | 18,6 | 22,9 | . | 20,5 | 18,9 | 13,1 | <i>Employers</i> |
| 3 osoby pracující na vlastní účet | 19,7 | 18,3 | 18,6 | 17,7 | 18,1 | 16,2 | <i>Own-account workers</i> |
| 5 pomáhající rodinní příslušníci | 25,3 | . | 19,4 | 17,2 | 18,2 | 16,4 | <i>Family workers</i> |

4 - 18. Míra zaměstnanosti podle věkových skupin a nejvyššího dosaženého vzdělání

Employment rate by age group and educational attainment

Pramen: Výběrové šetření pracovních sil ČSÚ

Source: Labour Force Sample Survey CZSO

v procentech

Percentage

| Ukazatel | 1993 | 2000 | 2005 | 2010 | 2015 | 2020 | Indicator |
|----------------------------|-------------|-------------|-------------|-------------|-------------|-------------|--|
| Ženy celkem | 49,5 | 46,2 | 45,7 | 45,1 | 48,1 | 50,3 | Women, total |
| věková skupina | | | | | | | <i>Age group</i> |
| 15–19 let | 28,5 | 8,7 | 4,4 | 3,2 | 4,0 | 3,5 | 15–19 years |
| 20–24 let | 49,4 | 53,2 | 40,9 | 35,6 | 38,1 | 35,5 | 20–24 years |
| 25–29 let | 58,7 | 56,1 | 57,6 | 60,3 | 63,9 | 63,1 | 25–29 years |
| 30–34 let | 75,4 | 66,1 | 65,4 | 58,3 | 61,3 | 60,5 | 30–34 years |
| 35–39 let | 86,0 | 78,8 | 78,1 | 74,7 | 74,0 | 72,7 | 35–39 years |
| 40–44 let | 87,9 | 83,6 | 83,6 | 84,2 | 84,6 | 88,4 | 40–44 years |
| 45–49 let | 89,2 | 83,4 | 84,8 | 86,1 | 89,5 | 91,8 | 45–49 years |
| 50–54 let | 76,2 | 76,0 | 79,5 | 82,0 | 87,2 | 90,5 | 50–54 years |
| 55–59 let | 24,9 | 30,9 | 45,8 | 55,9 | 72,8 | 85,8 | 55–59 years |
| 60 a více let | 5,7 | 4,2 | 4,9 | 6,5 | 8,6 | 11,7 | 60+ years |
| Muži celkem | 68,9 | 64,7 | 64,3 | 63,7 | 65,1 | 66,6 | Men, total |
| věková skupina | | | | | | | <i>Age group</i> |
| 15–19 let | 34,0 | 11,1 | 5,6 | 5,1 | 5,1 | 4,9 | 15–19 years |
| 20–24 let | 81,6 | 67,9 | 55,1 | 50,5 | 54,5 | 56,1 | 20–24 years |
| 25–29 let | 93,5 | 88,8 | 87,7 | 83,8 | 86,0 | 90,1 | 25–29 years |
| 30–34 let | 94,7 | 91,5 | 93,3 | 94,2 | 91,8 | 94,0 | 30–34 years |
| 35–39 let | 94,9 | 91,8 | 92,7 | 93,9 | 94,4 | 94,9 | 35–39 years |
| 40–44 let | 94,7 | 90,8 | 91,1 | 92,6 | 94,6 | 94,8 | 40–44 years |
| 45–49 let | 91,2 | 89,2 | 89,3 | 90,5 | 92,5 | 94,9 | 45–49 years |
| 50–54 let | 86,9 | 84,4 | 85,3 | 86,7 | 90,5 | 93,2 | 50–54 years |
| 55–59 let | 69,8 | 71,8 | 78,5 | 78,9 | 84,2 | 89,0 | 55–59 years |
| 60 a více let | 14,0 | 11,4 | 15,2 | 17,3 | 20,0 | 22,6 | 60+ years |
| Ženy celkem | 49,5 | 46,2 | 45,7 | 45,1 | 48,1 | 50,3 | Women, total |
| Nejvyšší dosažené vzdělání | | | | | | | <i>Educational attainment</i> |
| základní a bez vzdělání | 26,5 | 18,3 | 14,5 | 14,1 | 12,8 | 15,0 | <i>Primary education and no education</i> |
| střední bez maturity | 57,5 | 52,4 | 49,1 | 46,7 | 48,3 | 48,7 | <i>Secondary education without A-level examination</i> |
| střední s maturitou | 65,1 | 60,8 | 58,7 | 54,1 | 54,9 | 56,5 | <i>Secondary education with A-level examination</i> |
| vysokoškolské | 74,0 | 72,3 | 71,2 | 66,6 | 69,0 | 68,9 | <i>Higher education</i> |
| Muži celkem | 68,9 | 64,7 | 64,3 | 63,7 | 65,1 | 66,6 | Men, total |
| Nejvyšší dosažené vzdělání | | | | | | | <i>Educational attainment</i> |
| základní a bez vzdělání | 32,5 | 23,5 | 17,6 | 19,2 | 21,0 | 27,2 | <i>Primary education and no education</i> |
| střední bez maturity | 77,9 | 72,7 | 70,9 | 67,8 | 65,4 | 65,3 | <i>Secondary education without A-level examination</i> |
| střední s maturitou | 74,4 | 72,1 | 70,5 | 68,3 | 71,9 | 73,3 | <i>Secondary education with A-level examination</i> |
| vysokoškolské | 83,1 | 80,0 | 80,7 | 78,4 | 79,2 | 80,7 | <i>Higher education</i> |

4 - 19. Délka pracovního života v zemích EU

Duration of working life in the EU countries

Pramen: Eurostat 16. 7. 2021

Source: Eurostat, 16 July 2021

| Území, země | 2005 | | 2010 | | 2015 | | 2019 | | 2020 | | Territory, country |
|----------------|--------------|-------------|--------------|-------------|--------------|-------------|--------------|-------------|--------------|-------------|-----------------------|
| | ženy | muži | ženy | muži | ženy | muži | ženy | muži | ženy | muži | |
| | <i>Women</i> | <i>Men</i> | <i>Women</i> | <i>Men</i> | <i>Women</i> | <i>Men</i> | <i>Women</i> | <i>Men</i> | <i>Women</i> | <i>Men</i> | |
| EU 27 | 29,6 | 36,1 | 31,1 | 36,8 | 32,3 | 37,4 | 33,4 | 38,3 | 33,2 | 38,0 | EU27 |
| Belgie | 28,1 | 34,6 | 29,9 | 35,0 | 30,4 | 34,7 | 31,7 | 35,4 | 31,5 | 35,2 | <i>Belgium</i> |
| Bulharsko | 27,7 | 31,3 | 30,0 | 33,0 | 30,8 | 33,4 | 32,3 | 35,6 | 31,8 | 35,2 | <i>Bulgaria</i> |
| Česko | 30,4 | 36,8 | 30,4 | 37,3 | 32,0 | 38,2 | 33,2 | 39,3 | 32,7 | 39,2 | <i>Czechia</i> |
| Dánsko | 37,1 | 40,8 | 37,2 | 40,6 | 36,8 | 40,5 | 38,2 | 41,8 | 38,2 | 41,7 | <i>Denmark</i> |
| Estonsko | 33,8 | 34,2 | 35,5 | 36,1 | 36,5 | 37,9 | 38,5 | 39,7 | 38,6 | 39,9 | <i>Estonia</i> |
| Finsko | 35,3 | 36,6 | 36,2 | 37,5 | 37,2 | 38,2 | 38,2 | 39,5 | 38,1 | 39,5 | <i>Finland</i> |
| Francie | 30,6 | 35,1 | 32,0 | 36,0 | 33,1 | 36,6 | 33,8 | 37,0 | 33,5 | 36,7 | <i>France</i> |
| Chorvatsko | 28,8 | 33,7 | 29,5 | 33,7 | 30,7 | 34,5 | 30,5 | 34,5 | 30,3 | 35,1 | <i>Croatia</i> |
| Irsko | 29,1 | 39,9 | 31,3 | 39,0 | 32,2 | 39,8 | 34,0 | 40,8 | 33,5 | 40,1 | <i>Ireland</i> |
| Itálie | 23,7 | 35,2 | 24,2 | 34,8 | 25,7 | 35,4 | 27,3 | 36,4 | 26,4 | 35,7 | <i>Italy</i> |
| Kypr | 30,1 | 40,9 | 33,1 | 40,7 | 33,6 | 38,8 | 34,4 | 40,4 | 33,6 | 40,7 | <i>Cyprus</i> |
| Litva | 31,6 | 32,2 | 33,4 | 32,8 | 35,1 | 34,7 | 37,5 | 36,9 | 37,6 | 37,2 | <i>Lithuania</i> |
| Lotyšsko | 32,1 | 34,0 | 34,5 | 34,5 | 35,1 | 35,7 | 36,9 | 37,1 | 37,1 | 37,4 | <i>Latvia</i> |
| Lucembursko | 26,3 | 34,4 | 28,1 | 35,2 | 31,1 | 35,9 | 31,7 | 36,0 | 32,5 | 35,5 | <i>Luxembourg</i> |
| Maďarsko | 26,0 | 30,7 | 27,2 | 31,2 | 30,0 | 35,0 | 31,3 | 37,5 | 31,2 | 37,4 | <i>Hungary</i> |
| Malta | 18,1 | 38,3 | 21,6 | 38,7 | 27,2 | 40,1 | 31,4 | 41,2 | 32,3 | 41,2 | <i>Malta</i> |
| Německo | 32,4 | 38,6 | 34,1 | 39,4 | 35,7 | 40,0 | 36,9 | 41,1 | 37,3 | 40,7 | <i>Germany</i> |
| Nizozemsko | 32,9 | 40,1 | 36,0 | 41,6 | 37,2 | 42,5 | 38,6 | 43,3 | 38,8 | 43,1 | <i>Netherlands</i> |
| Polsko | 28,1 | 33,0 | 29,0 | 34,1 | 29,9 | 35,2 | 30,7 | 36,3 | 30,7 | 36,5 | <i>Poland</i> |
| Portugalsko | 34,0 | 38,9 | 35,1 | 38,6 | 35,3 | 38,4 | 36,8 | 39,7 | 36,3 | 39,0 | <i>Portugal</i> |
| Rakousko | 31,1 | 37,0 | 33,4 | 38,5 | 34,6 | 38,8 | 35,3 | 39,9 | 35,3 | 39,5 | <i>Austria</i> |
| Rumunsko | 28,7 | 33,4 | 29,2 | 35,2 | 29,4 | 36,0 | 30,3 | 37,0 | 30,4 | 37,3 | <i>Romania</i> |
| Řecko | 25,8 | 37,0 | 27,4 | 36,9 | 28,9 | 35,6 | 29,6 | 36,6 | 29,2 | 36,2 | <i>Greece</i> |
| Slovensko | 29,2 | 35,3 | 29,5 | 35,2 | 30,9 | 35,9 | 31,6 | 36,7 | 31,6 | 36,4 | <i>Slovakia</i> |
| Slovinsko | 31,5 | 35,3 | 32,6 | 35,9 | 32,8 | 35,6 | 34,7 | 37,0 | 34,7 | 36,6 | <i>Slovenia</i> |
| Španělsko | 27,5 | 37,9 | 31,1 | 37,7 | 32,5 | 37,3 | 33,1 | 37,5 | 32,6 | 36,8 | <i>Spain</i> |
| Švédsko | 37,6 | 40,1 | 38,4 | 41,6 | 40,1 | 42,2 | 41,1 | 43,0 | 40,6 | 43,2 | <i>Sweden</i> |

4 - 20. Míra zaměstnanosti podle vzdělání^{*)} v zemích EU*The employment rate by educational attainment^{*)} in the EU countries*

Pramen: Eurostat 16. 7. 2021

Source: Eurostat, 16. July 2021

v procentech

Percentage

| Území, země | 2000 | | | | | | 2018 | | | | | | Territory, country |
|----------------|---------------------|--------------------|---------------------|--------------------|---------------------|--------------------|---------------------|--------------------|---------------------|--------------------|---------------------|--------------------|-----------------------|
| | 0 – 2 ¹⁾ | | 3 – 4 ¹⁾ | | 5 – 8 ¹⁾ | | 0 – 2 ¹⁾ | | 3 – 4 ¹⁾ | | 5 – 8 ¹⁾ | | |
| | Ž | M | Ž | M | Ž | M | Ž | M | Ž | M | Ž | M | |
| W | M | W | M | W | M | W | M | W | M | W | M | | |
| EU 27 | . | . | . | . | . | . | 36,1 | 52,8 | 65,1 | 77,0 | 81,2 | 88,0 | EU27 |
| Belgie | 31,0 | 55,0 | 56,2 | 75,9 | 81,3 | 89,8 | 29,0 | 41,4 | 60,0 | 72,4 | 81,4 | 85,8 | Belgium |
| Bulharsko | 24,4 | 36,5 | 54,0 | 64,4 | 75,2 | 80,6 | 27,4 | 41,7 | 66,9 | 77,0 | 84,1 | 89,1 | Bulgaria |
| Česko | 29,1 | 29,0 | 64,4 | 80,8 | 77,0 | 91,5 | 24,2 | 29,0 | 72,4 | 87,0 | 78,9 | 93,2 | Czechia |
| Dánsko | 55,5 | 69,0 | 76,5 | 83,4 | 86,3 | 90,2 | 47,4 | 57,2 | 75,8 | 82,6 | 83,4 | 89,7 | Denmark |
| Estonsko | ²⁾ 25,2 | ²⁾ 30,8 | ²⁾ 59,9 | ²⁾ 71,3 | ²⁾ 79,3 | ²⁾ 88,1 | 36,8 | 50,4 | 71,1 | 82,5 | 82,0 | 90,6 | Estonia |
| Finsko | ²⁾ 45,8 | ²⁾ 53,8 | ²⁾ 68,3 | ²⁾ 76,3 | ²⁾ 81,3 | ²⁾ 87,3 | 33,4 | 44,1 | 69,6 | 76,1 | 84,4 | 88,6 | Finland |
| Francie | 39,1 | 53,9 | 61,3 | 75,9 | 75,1 | 82,8 | 34,1 | 45,1 | 62,5 | 70,5 | 80,3 | 85,8 | France |
| Chorvatsko | . | . | . | . | . | . | 21,7 | 30,5 | 57,0 | 69,8 | 81,0 | 82,2 | Croatia |
| Irsko | 31,7 | 62,8 | 61,9 | 84,3 | 81,3 | 92,1 | 25,0 | 46,6 | 61,6 | 76,8 | 81,1 | 89,0 | Ireland |
| Itálie | 26,5 | 61,5 | 53,5 | 73,6 | 74,2 | 87,5 | 30,1 | 56,3 | 55,0 | 73,5 | 75,3 | 83,4 | Italy |
| Kypr | 36,2 | 68,3 | 56,6 | 82,1 | 79,9 | 90,9 | 37,0 | 51,1 | 63,6 | 75,3 | 77,2 | 85,8 | Cyprus |
| Litva | ²⁾ 20,3 | ²⁾ 30,8 | ²⁾ 59,7 | ²⁾ 65,0 | ²⁾ 79,2 | ²⁾ 79,5 | 17,5 | 26,7 | 66,5 | 74,8 | 89,6 | 91,9 | Lithuania |
| Lotyšsko | 23,6 | 34,2 | 57,2 | 69,7 | 77,9 | 81,9 | 26,2 | 41,5 | 67,5 | 77,2 | 87,9 | 90,7 | Latvia |
| Lucembursko | 41,4 | 68,3 | 51,6 | 75,8 | 72,6 | 86,2 | 39,7 | 49,6 | 64,3 | 70,7 | 80,0 | 87,4 | Luxembourg |
| Maďarsko | 25,6 | 33,4 | 59,7 | 73,1 | 77,6 | 86,9 | 33,7 | 45,8 | 65,4 | 81,0 | 80,0 | 91,9 | Hungary |
| Malta | 26,4 | 73,5 | 59,3 | 79,6 | 84,5 | 86,2 | 40,2 | 77,4 | 68,5 | 78,6 | 88,1 | 93,3 | Malta |
| Německo | 46,3 | 67,8 | 63,8 | 76,1 | 77,9 | 86,3 | 43,0 | 53,7 | 77,3 | 83,2 | 84,7 | 91,6 | Germany |
| Nizozemsko | 46,8 | 72,7 | 71,6 | 86,0 | 81,4 | 90,1 | 52,6 | 68,0 | 75,0 | 83,0 | 86,1 | 91,1 | Netherlands |
| Polsko | ²⁾ 23,9 | ²⁾ 32,8 | ²⁾ 55,1 | ²⁾ 69,1 | ²⁾ 81,5 | ²⁾ 86,8 | 16,9 | 29,6 | 57,0 | 77,5 | 84,4 | 92,4 | Poland |
| Portugalsko | 57,5 | 76,0 | 59,3 | 69,7 | 88,4 | 92,1 | 54,4 | 67,4 | 69,5 | 74,6 | 85,0 | 86,4 | Portugal |
| Rakousko | 42,2 | 56,2 | 66,2 | 80,6 | 82,0 | 88,5 | 44,5 | 52,9 | 71,1 | 79,4 | 81,6 | 87,4 | Austria |
| Rumunsko | 51,2 | 57,5 | 62,1 | 73,6 | 82,4 | 85,2 | 32,0 | 54,0 | 59,2 | 77,0 | 86,4 | 90,6 | Romania |
| Řecko | 32,2 | 67,0 | 43,0 | 71,8 | 74,4 | 86,1 | 27,9 | 51,6 | 41,8 | 64,3 | 67,0 | 80,3 | Greece |
| Slovensko | 18,5 | 16,2 | 59,9 | 70,3 | 82,1 | 87,5 | 17,9 | 24,5 | 66,8 | 80,3 | 74,0 | 86,5 | Slovakia |
| Slovinsko | 36,9 | 43,3 | 64,8 | 73,4 | 85,7 | 85,9 | 29,7 | 42,8 | 67,6 | 76,7 | 85,9 | 90,9 | Slovenia |
| Španělsko | 32,3 | 70,9 | 43,7 | 66,1 | 67,7 | 82,4 | 41,3 | 59,8 | 54,9 | 66,5 | 76,7 | 84,0 | Spain |
| Švédsko | 52,0 | 58,7 | 75,3 | 79,5 | 82,7 | 82,8 | ²⁾ 41,9 | ²⁾ 50,8 | ²⁾ 79,7 | ²⁾ 85,6 | ²⁾ 88,2 | ²⁾ 89,0 | Sweden |

Ž – ženy, M – muži

W – women, M – men

^{*)} osoby ve věku 15–64 let^{*)} Persons aged 15–64 years.¹⁾ dle klasifikace ISCED 2011:¹⁾ According to the classification of ISCED 2011:

úroveň 0 - 2: preprimární, primární a nižší sekundární vzdělání.

levels 0 – 2 are pre-primary, primary and lower secondary education.

úroveň 3 - 4: vyšší sekundární a nástavbové vzdělání.

levels 3 – 4 are upper secondary and post-secondary non-tertiary education.

úroveň 5 - 8: terciární vzdělání, bakalářské či adekvátní, magisterské či adekvátní a doktorské či adekvátní.

levels 5 – 8 are short-cycle tertiary, bachelor or equivalent, master or equivalent, and doctoral education or equivalent education.

²⁾ zlom časové řady²⁾ break in time series

4 - 21. Nejvýznamnější odvětví dle koncentrace zaměstnanosti žen a mužů¹⁾ v zemích EU v roce 2020
Representation of females and males¹⁾ in the most important CZ-NACE sections of economic activities in the EU countries in 2020

Pramen: Eurostat 16. 6. 2021

Source: Eurostat, 16 July 2021

procentní zastoupení žen v odvětvích

Percentage of women working in each economic activities section

| Území, země | Ženy zaměstnané v hlavních odvětvích <i>Women employed in the most important CZ-NACE sections</i> | | | | | Territory, country |
|-------------------------|--|---------------------|---|---------------------------------------|--|-------------------------------|
| | Zpracovatelský průmysl | Stavebnictví | Velkoobchod a maloobchod; opravy a údržba motorových vozidel | Doprava a skladování | Ubytování, stravování a pohostinství | |
| | <i>Manufacturing</i> | <i>Construction</i> | <i>Wholesale and retail trade; repair of motor vehicles and motorcycles</i> | <i>Transportation and storage</i> | <i>Accommodation and food service activities</i> | |
| EU 27 | 10,6 | 1,4 | 14,6 | 2,5 | 4,9 | EU27 |
| Belgie | 6,3 | 1,4 | 11,7 | 2,4 | 3,2 | <i>Belgium</i> |
| Bulharsko | 19,7 | 1,1 | 19,9 | 2,8 | 6,3 | <i>Bulgaria</i> |
| Česko | 20,8 | 1,6 | 13,9 | 3,7 | 4,4 | <i>Czechia</i> |
| Dánsko | 7,1 | 1,2 | 13,4 | 2,0 | 3,9 | <i>Denmark</i> |
| Estonsko | 14,7 | 1,3 | 15,2 | 3,9 | 5,3 | <i>Estonia</i> |
| Finsko | 7,2 | 1,5 | 10,3 | 2,3 | 4,4 | <i>Finland</i> |
| Francie | 7,0 | 1,5 | 12,1 | 2,8 | 3,7 | <i>France</i> |
| Chorvatsko | 13,0 | 1,1 | 17,2 | 2,2 | 6,9 | <i>Croatia</i> |
| Irsko | 7,7 | 1,0 | 13,9 | 1,8 | 7,4 | <i>Ireland</i> |
| Itálie | 11,7 | 1,1 | 13,9 | 2,4 | 6,7 | <i>Italy</i> |
| Kypr | 4,6 | 1,8 | 17,7 | 2,0 | 7,6 | <i>Cyprus</i> |
| Litva | 14,4 | 1,2 | 17,2 | 4,4 | 3,6 | <i>Lithuania</i> |
| Lotyšsko | 10,6 | 2,1 | 17,7 | 3,8 | 5,0 | <i>Latvia</i> |
| Lucembursko | 1,9 | 1,5 | 7,6 | 2,1 | 4,0 | <i>Luxembourg</i> |
| Maďarsko | 17,2 | 1,4 | 14,6 | 3,2 | 4,9 | <i>Hungary</i> |
| Malta | 6,7 | 1,1 | 12,8 | 3,7 | 5,2 | <i>Malta</i> |
| Německo ^{1,2)} | 11,0 | 1,8 | 14,0 | 2,4 | 3,6 | <i>Germany^{1,2)}</i> |
| Nizozemsko | 4,4 | 1,1 | 13,0 | 2,0 | 4,1 | <i>Netherlands</i> |
| Polsko | 14,6 | 1,2 | 17,1 | 3,2 | 3,2 | <i>Poland</i> |
| Portugalsko | 14,2 | 0,9 | 13,5 | 1,9 | 7,3 | <i>Portugal</i> |
| Rakousko | 8,8 | 2,3 | 17,3 | 2,5 | 6,8 | <i>Austria</i> |
| Rumunsko | 18,5 | 1,0 | 20,8 | 1,8 | 3,6 | <i>Romania</i> |
| Řecko | 6,3 | 0,5 | 18,9 | 2,4 | 9,5 | <i>Greece</i> |
| Slovensko | 18,7 | 1,5 | 15,9 | 3,2 | 4,9 | <i>Slovakia</i> |
| Slovinsko | 16,9 | 1,2 | 14,1 | 1,9 | 4,8 | <i>Slovenia</i> |
| Španělsko | 7,7 | 1,2 | 17,0 | 2,3 | 8,5 | <i>Spain</i> |
| Švédsko | 5,2 | 1,4 | 10,2 | 2,1 | 2,9 | <i>Sweden</i> |

¹⁾ osoby ve věku 15–64 let¹⁾ zlom časové řady²⁾ předběžné údaje¹⁾ Persons aged 15–64 years.¹⁾ break in time series²⁾ preliminary data

4 - 21. Nejvýznamnější odvětví dle koncentrace zaměstnanosti žen a mužů¹⁾ v zemích EU v roce 2020
Representation of females and males¹⁾ in the most important CZ-NACE sections of economic activities in the EU countries in 2020

Pramen: Eurostat 16. 6. 2021

Source: Eurostat, 16 July 2021

1. pokračování

Continued

procentní zastoupení žen v odvětvích

Percentage of women working in each economic activities section

| Území, země | Ženy zaměstnané v hlavních odvětvích <i>Women employed in the most important CZ-NACE sections</i> | | | | | Territory, country |
|-------------------------|--|---|---|--------------------------------|---|-------------------------------|
| | Odborné, vědecké a technické činnosti <i>Professional, scientific and technical activities</i> | Administrativní a podpůrné činnosti <i>Administrative and support service activities</i> | Veřejná správa a obrana; povinné sociální zabezpečení <i>Public administration and defence; compul- sory social security</i> | Vzdělávání <i>Education</i> | Zdravotní a sociální péče <i>Human health and social work activities</i> | |
| | | | | | | |
| EU 27 | 5,9 | 4,1 | 7,7 | 11,4 | 18,3 | EU27 |
| Belgie | 5,9 | 7,0 | 8,8 | 14,8 | 25,6 | <i>Belgium</i> |
| Bulharsko | 5,4 | 2,2 | 7,2 | 9,6 | 8,9 | <i>Bulgaria</i> |
| Česko | 5,4 | 2,9 | 7,0 | 11,8 | 14,0 | Czechia |
| Dánsko | 5,3 | 4,0 | 6,1 | 11,4 | 31,7 | <i>Denmark</i> |
| Estonsko | 5,9 | 3,7 | 7,6 | 15,0 | 10,4 | <i>Estonia</i> |
| Finsko | 6,7 | 4,6 | 5,6 | 10,8 | 28,8 | <i>Finland</i> |
| Francie | 6,2 | 3,7 | 10,3 | 11,1 | 23,5 | <i>France</i> |
| Chorvatsko | 5,3 | 2,8 | 7,5 | 12,4 | 13,6 | <i>Croatia</i> |
| Irsko | 6,2 | 3,5 | 5,9 | 13,5 | 21,6 | <i>Ireland</i> |
| Itálie | 7,3 | 5,3 | 4,4 | 12,6 | 13,8 | <i>Italy</i> |
| Kypr | 10,6 | 3,2 | 7,4 | 12,7 | 8,5 | <i>Cyprus</i> |
| Litva | 5,4 | 3,8 | 6,5 | 15,7 | 11,9 | <i>Lithuania</i> |
| Lotyšsko | 5,2 | 2,9 | 8,0 | 15,0 | 10,3 | <i>Latvia</i> |
| Lucembursko | 9,5 | 3,9 | 11,1 | 10,9 | 15,5 | <i>Luxembourg</i> |
| Maďarsko | 4,8 | 3,2 | 10,8 | 12,8 | 13,0 | <i>Hungary</i> |
| Malta | 6,4 | 4,8 | 5,4 | 14,7 | 15,5 | <i>Malta</i> |
| Německo ^{1,2)} | 5,7 | 4,3 | 9,3 | 10,0 | 21,2 | <i>Germany^{1,2)}</i> |
| Nizozemsko | 6,5 | 4,7 | 5,7 | 9,0 | 27,0 | <i>Netherlands</i> |
| Polsko | 4,8 | 2,5 | 7,3 | 14,0 | 11,0 | <i>Poland</i> |
| Portugalsko | 5,7 | 3,2 | 5,2 | 13,7 | 17,2 | <i>Portugal</i> |
| Rakousko | 6,5 | 4,1 | 7,3 | 10,2 | 17,5 | <i>Austria</i> |
| Rumunsko | 3,6 | 2,0 | 4,2 | 7,6 | 9,9 | <i>Romania</i> |
| Řecko | 6,7 | 2,5 | 8,0 | 13,2 | 10,8 | <i>Greece</i> |
| Slovensko | 4,2 | 2,1 | 10,0 | 13,9 | 13,7 | <i>Slovakia</i> |
| Slovinsko | 5,6 | 3,0 | 6,9 | 16,2 | 12,8 | <i>Slovenia</i> |
| Španělsko | 5,9 | 6,2 | 6,7 | 9,9 | 15,4 | <i>Spain</i> |
| Švédsko | 7,8 | 3,9 | 9,2 | 17,1 | 24,4 | <i>Sweden</i> |

¹⁾ osoby ve věku 15–64 let¹⁾ Persons aged 15–64 years.¹⁾ zlom časové řady¹⁾ break in time series²⁾ předběžné údaje²⁾ preliminary data

4 - 21. Nejvýznamnější odvětví dle koncentrace zaměstnanosti žen a mužů¹⁾ v zemích EU v roce 2020
Representation of females and males¹⁾ in the most important CZ-NACE sections of economic activities in the EU countries in 2020

Pramen: Eurostat 16. 6. 2021

Source: Eurostat, 16 July 2021

2. pokračování

Continued

procentní zastoupení žen v odvětvích

Percentage of men working in each economic activities section

| Území, země | Muži zaměstnaní v hlavních odvětvích | | | | | Territory, country |
|-------------------------|---|---|--|--|--|-------------------------|
| | Men employed in the most important CZ-NACE sections | | | | | |
| | Zpracovatelský průmysl <i>Manufacturing</i> | Stavebnictví <i>Construction</i> | Velkoobchod a maloobchod; opravy a údržba motorových vozidel <i>Wholesale and retail trade; repair of motor vehicles and motorcycles</i> | Doprava a skladování <i>Transportation and storage</i> | Ubytování, stravování a pohostinství <i>Accommodation and food service activities</i> | |
| EU 27 | 21,6 | 11,0 | 12,6 | 7,6 | 3,7 | EU27 |
| Belgie | 17,7 | 11,3 | 12,9 | 8,1 | 3,4 | Belgium |
| Bulharsko | 17,9 | 14,3 | 14,4 | 10,0 | 3,3 | Bulgaria |
| Česko | 32,1 | 12,4 | 9,0 | 8,4 | 2,6 | Czechia |
| Dánsko | 15,1 | 10,8 | 16,3 | 6,4 | 3,3 | Denmark |
| Estonsko | 21,5 | 17,2 | 10,6 | 9,9 | 2,2 | Estonia |
| Finsko | 18,9 | 13,0 | 11,1 | 8,1 | 1,9 | Finland |
| Francie | 16,0 | 11,6 | 13,0 | 7,4 | 3,6 | France |
| Chorvatsko | 21,7 | 12,4 | 11,6 | 9,9 | 4,8 | Croatia |
| Irsko | 15,2 | 10,4 | 12,8 | 6,6 | 5,6 | Ireland |
| Itálie | 24,3 | 9,6 | 13,9 | 6,9 | 5,1 | Italy |
| Kypr | 10,1 | 18,6 | 16,4 | 5,6 | 6,3 | Cyprus |
| Litva | 17,8 | 13,6 | 15,6 | 10,9 | 1,4 | Lithuania |
| Lotyšsko | 15,6 | 15,5 | 12,1 | 11,8 | 1,6 | Latvia |
| Lucembursko | 5,4 | 8,7 | 8,5 | 6,5 | 3,7 | Luxembourg |
| Maďarsko | 25,5 | 13,6 | 11,2 | 8,7 | 3,1 | Hungary |
| Malta | 14,2 | 9,2 | 12,9 | 7,4 | 8,0 | Malta |
| Německo ^{1,2)} | 28,2 | 9,0 | 11,3 | 6,5 | 2,7 | Germany ^{1,2)} |
| Nizozemsko | 13,2 | 7,7 | 14,5 | 5,9 | 3,7 | Netherlands |
| Polsko | 24,6 | 13,8 | 10,7 | 9,5 | 1,3 | Poland |
| Portugalsko | 21,0 | 11,8 | 14,6 | 7,2 | 5,0 | Portugal |
| Rakousko | 22,0 | 13,4 | 12,0 | 7,5 | 3,9 | Austria |
| Rumunsko | 18,5 | 14,6 | 12,0 | 9,5 | 1,6 | Romania |
| Řecko | 12,1 | 6,0 | 18,4 | 7,7 | 8,5 | Greece |
| Slovensko | 30,7 | 15,3 | 9,1 | 9,0 | 2,9 | Slovakia |
| Slovinsko | 32,7 | 10,3 | 10,3 | 8,2 | 2,4 | Slovenia |
| Španělsko | 16,9 | 11,0 | 14,3 | 7,6 | 6,6 | Spain |
| Švédsko | 14,5 | 12,0 | 12,2 | 6,8 | 2,8 | Sweden |

¹⁾ osoby ve věku 15–64 let¹⁾ zlom časové řady²⁾ předběžné údaje¹⁾ Persons aged 15–64 years.¹⁾ break in time series²⁾ preliminary data

4 - 21. Nejvýznamnější odvětví dle koncentrace zaměstnanosti žen a mužů¹⁾ v zemích EU v roce 2020
Representation of females and males¹⁾ in the most important CZ-NACE sections of economic activities in the EU countries in 2020

Pramen: Eurostat 16. 6. 2021

Source: Eurostat, 16 July 2021

dokončení

End of table

procentní zastoupení žen v odvětvích

Percentage of men working in each economic activities section

| Území, země | Muži zaměstnaní v hlavních odvětvích | | | | | Territory, country |
|-------------------------|--|---|---|--------------------------------|---|-------------------------|
| | Men employed in the most important CZ-NACE sections | | | | | |
| | Odborné, vědecké a technické činnosti <i>Professional, scientific and technical activities</i> | Administrativní a podpůrné činnosti <i>Administrative and support service activities</i> | Veřejná správa a obrana; povinné sociální zabezpečení <i>Public administration and defence; compul- sory social security</i> | Vzdělávání <i>Education</i> | Zdravotní a sociální péče <i>Human health and social work activities</i> | |
| EU 27 | 5,1 | 3,7 | 6,9 | 3,8 | 4,3 | EU27 |
| Belgie | 5,6 | 4,7 | 8,3 | 5,6 | 6,0 | Belgium |
| Bulharsko | 2,6 | 4,2 | 7,5 | 2,1 | 2,0 | Bulgaria |
| Česko | 4,3 | 2,3 | 6,4 | 2,6 | 2,6 | Czechia |
| Dánsko | 6,4 | 4,1 | 4,9 | 7,1 | 6,1 | Denmark |
| Estonsko | 4,0 | 3,0 | 6,0 | 3,8 | 1,6 | Estonia |
| Finsko | 8,7 | 4,4 | 4,2 | 4,6 | 4,8 | Finland |
| Francie | 6,1 | 3,9 | 8,4 | 4,7 | 5,9 | France |
| Chorvatsko | 3,5 | 2,6 | 7,4 | 3,2 | 2,3 | Croatia |
| Irsko | 6,3 | 4,6 | 4,7 | 4,2 | 5,2 | Ireland |
| Itálie | 5,9 | 3,5 | 6,0 | 3,0 | 4,0 | Italy |
| Kypr | 6,4 | 2,7 | 8,6 | 3,7 | 2,5 | Cyprus |
| Litva | 4,3 | 4,2 | 6,5 | 3,9 | 1,9 | Lithuania |
| Lotyšsko | 3,2 | 3,3 | 6,1 | 2,6 | 1,7 | Latvia |
| Lucembursko | 8,9 | 1,7 | 11,9 | 6,1 | 4,4 | Luxembourg |
| Maďarsko | 3,6 | 3,1 | 6,9 | 3,1 | 2,4 | Hungary |
| Malta | 5,1 | 3,7 | 6,7 | 4,5 | 5,3 | Malta |
| Německo ^{1,2)} | 4,7 | 3,8 | 7,3 | 3,7 | 5,5 | Germany ^{1,2)} |
| Nizozemsko | 8,1 | 5,3 | 6,3 | 4,5 | 5,3 | Netherlands |
| Polsko | 3,2 | 2,2 | 5,5 | 3,0 | 2,0 | Poland |
| Portugalsko | 4,1 | 3,5 | 7,5 | 4,3 | 3,1 | Portugal |
| Rakousko | 6,0 | 2,8 | 6,5 | 3,7 | 5,0 | Austria |
| Rumunsko | 1,8 | 3,2 | 5,9 | 1,8 | 1,6 | Romania |
| Řecko | 5,2 | 2,0 | 10,0 | 4,9 | 4,1 | Greece |
| Slovensko | 2,4 | 2,2 | 7,6 | 2,3 | 2,3 | Slovakia |
| Slovinsko | 5,1 | 1,9 | 5,0 | 3,3 | 2,8 | Slovenia |
| Španělsko | 4,8 | 4,4 | 7,5 | 4,3 | 3,9 | Spain |
| Švédsko | 9,7 | 4,8 | 5,5 | 6,0 | 6,3 | Sweden |

¹⁾ osoby ve věku 15–64 let¹⁾ Persons aged 15–64 years.¹⁾ zlom časové řady¹⁾ break in time series²⁾ předběžné údaje²⁾ preliminary data

4 - 22. Pracovní smlouvy uzavřené na dobu určitou¹⁾ v zemích EU*Employment contracts for definite period¹⁾ in the EU countries*

Pramen: Eurostat 16. 7. 2021

Source: Eurostat, 16 July 2021

v procentech z celkové zaměstnanosti

Percentage of total employment

| Území, země | 2000 | | 2005 | | 2010 | | 2015 | | 2020 | | Territory, country |
|----------------|--------------------|--------------------|--------------------|--------------------|--------------------|--------------------|-------------------|--------------------|-------------------|-------------|-----------------------|
| | Ženy Women | Muži Men | Ženy Women | Muži Men | Ženy Women | Muži Men | Ženy Women | Muži Men | Ženy Women | Muži Men | |
| EU 27 | . | . | 13,9 | 11,9 | 14,0 | 11,6 | 14,0 | 12,2 | 12,5 | 10,6 | EU27 |
| Belgie | 10,7 | 5,6 | 10,0 | 5,6 | 8,6 | 5,6 | 8,6 | 6,8 | 9,6 | 7,9 | Belgium |
| Bulharsko | . | . | 5,2 | 5,1 ¹⁾ | 3,5 ¹⁾ | 4,2 | 3,7 | 4,0 | 2,9 | 3,4 | Bulgaria |
| Česko | 7,7 | 4,9 | 8,2 | 5,5 | 8,6 | 5,3 | 10,4 | 6,7 | 7,2 | 4,7 | Czechia |
| Dánsko | 10,5 | 7,5 | 10,7 | 7,4 | 8,2 | 6,9 | 8,7 | 6,8 | 11,8 | 8,4 | Denmark |
| Estonsko | ¹⁾ 1,4 | ¹⁾ 3,9 | 1,8 | 3,1 | 2,5 | 4,4 | 2,8 | 3,4 | 2,6 | 2,4 | Estonia |
| Finsko | ¹⁾ 18,0 | ¹⁾ 10,7 | 18,3 | 10,8 | 16,8 | 10,2 | 16,2 | 10,2 | 15,7 | 10,2 | Finland |
| Francie | . | . | ²⁾ 12,6 | ²⁾ 10,8 | ²⁾ 13,2 | ²⁾ 10,9 | 15,3 | 13,2 | 14,5 | 12,6 | France |
| Chorvatsko | . | . | ²⁾ 9,8 | ²⁾ 9,5 | 11,4 | 9,3 | 17,7 | 16,8 | 14,8 | 12,1 | Croatia |
| Irsko | 10,7 | 6,4 | 10,1 | 6,6 | 9,9 | 7,3 | 8,9 | 7,4 | 8,7 | 6,9 | Ireland |
| Itálie | 9,6 | 6,0 | 11,7 | 7,4 | 11,8 | 8,1 | 12,0 | 9,9 | 13,0 | 11,2 | Italy |
| Kypr | ²⁾ 11,8 | ²⁾ 5,3 | 16,6 | 6,6 | 18,3 | 5,6 | 20,9 | 11,0 | 16,4 | 7,6 | Cyprus |
| Litva | ²⁾ 2,9 | ²⁾ 5,0 | ³⁾ 2,9 | 6,1 | 1,5 | 2,9 | 1,6 | 2,1 | 1,0 | 1,2 | Lithuania |
| Lotyšsko | ²⁾ 4,2 | ²⁾ 7,7 | 5,6 | 9,8 | 4,7 | 8,1 | 2,7 | 3,9 | 2,3 | 2,6 | Latvia |
| Lucembursko | ²⁾ 4,0 | ²⁾ 2,6 | 5,4 | 4,5 | 7,7 | 5,6 ¹⁾ | 9,2 ¹⁾ | 9,1 | 7,6 | 6,3 | Luxembourg |
| Maďarsko | 5,7 | 6,2 | 5,8 | 6,3 | 8,4 | 8,6 | 10,2 | 10,1 | 5,9 | 4,6 | Hungary |
| Malta | ²⁾ 5,2 | ²⁾ 2,8 | ¹⁾ 5,5 | ¹⁾ 3,0 | 6,6 | 3,4 | 8,3 | 5,3 | 9,4 | 4,9 | Malta |
| Německo | ²⁾ 12,2 | ²⁾ 11,2 | ¹⁾ 12,8 | ¹⁾ 12,4 | ¹⁾ 13,6 | ¹⁾ 12,4 | 12,2 | 11,5 ¹⁾ | 9,8 ¹⁾ | 9,8 | Germany |
| Nizozemsko | 14,9 | 9,6 | ¹⁾ 15,1 | ¹⁾ 11,8 | 17,4 | 13,8 | 18,4 | 15,2 | 16,4 | 13,6 | Netherlands |
| Polsko | ¹⁾ 3,6 | ¹⁾ 4,5 | 19,2 | 19,3 ¹⁾ | 21,8 ¹⁾ | 20,6 ¹⁾ | 23,1 | 21,4 | 16,5 | 13,3 | Poland |
| Portugalsko | 16,9 | 13,7 | 16,3 | 14,4 | 19,7 | 17,5 | 19,1 | 18,3 | 16,1 | 14,6 | Portugal |
| Rakousko | ²⁾ 7,2 | ²⁾ 6,4 | 7,9 | 7,9 | 8,0 | 8,3 | 8,2 | 7,8 | 7,4 | 7,1 | Austria |
| Rumunsko | 1,7 | 1,7 | 1,3 | 1,9 ¹⁾ | 0,6 ¹⁾ | 0,8 | 0,8 | 1,2 | 0,7 | 1,2 | Romania |
| Řecko | 10,0 | 6,8 | 10,0 | 6,4 | 10,2 | 6,9 | 9,0 | 7,0 | 8,7 | 5,8 | Greece |
| Slovensko | 4,3 | 4,4 | 4,4 | 4,1 | 5,2 | 4,3 | 10,1 | 8,0 | 6,6 | 4,7 | Slovakia |
| Slovinsko | 13,1 | 10,4 | 17,1 | 13,0 | 16,8 | 12,5 | 16,4 | 14,0 | 11,1 | 8,2 | Slovenia |
| Španělsko | 28,6 | 24,2 | ¹⁾ 30,6 | ¹⁾ 25,4 | 23,0 | 18,9 | 22,1 | 19,9 | 22,7 | 18,4 | Spain |
| Švédsko | ²⁾ 15,5 | ²⁾ 10,2 | ¹⁾ 16,7 | ¹⁾ 11,7 | 16,8 | 12,2 | 17,2 | 13,1 | 15,6 | 11,6 | Sweden |

¹⁾ osoby ve věku 15–64 let¹⁾ Persons aged 15–64 years.¹⁾ zlom časové řady¹⁾ break in time series²⁾ odhad²⁾ estimate³⁾ nízká spolehlivost dat³⁾ low reliability data

4 - 23. Osoby ve věku 15–64 let pracující v noci v zemích EU

Persons aged 15–64 years working nighttimes in the EU countries

Pramen: Eurostat 16. 7. 2021

Source: Eurostat, 16 July 2021

v procentech (z celkové zaměstnanosti)

Percentage of total employment

| Území, země | 2010 | | | | | | 2020 | | | | | | Territory, country |
|----------------|--------------------|--------------------|--------------------|--------------------|--------------------|--------------------|----------------------|----------------------|---------------------|---------------------|---------------------|---------------------|-----------------------|
| | Nikdy Never | | Někdy Sometimes | | Obvykle Usually | | Nikdy Never | | Někdy Sometimes | | Obvykle Usually | | |
| | Ž W | M M | Ž W | M M | Ž W | M M | Ž W | M M | Ž W | M M | Ž W | M M | |
| EU 27 | 90,1 | 81,7 | 5,1 | 9,9 | 4,8 | 8,4 | 91,9 | 85,8 | 4,8 | 8,6 | 3,4 | 5,6 | EU27 |
| Belgie | 91,9 | 83,5 | 5,3 | 10,9 | 2,8 | 5,6 | 92,9 | 85,3 | 5,2 | 10,8 | 1,9 | 3,9 | Belgium |
| Bulharsko | ¹⁾ 91,7 | ¹⁾ 83,7 | ¹⁾ 5,7 | ¹⁾ 10,4 | ¹⁾ 2,7 | ¹⁾ 6,0 | 90,6 | 83,9 | 6,0 | 10,3 | 3,4 | 5,8 | Bulgaria |
| Česko | 86,9 | 81,5 | 9,2 | 13,3 | 4,0 | 5,2 | 87,6 | 82,9 | 8,4 | 12,1 | 4,0 | 5,0 | Czechia |
| Dánsko | 92,1 | 85,6 | 5,1 | 9,0 | 2,9 | 5,4 | 92,4 | 87,5 | 4,6 | 7,4 | 3,0 | 5,1 | Denmark |
| Estonsko | 89,3 | 84,1 | 5,3 | 7,5 | 5,4 | 8,4 | 90,6 | 86,7 | 4,6 | 7,5 | 4,8 | 5,8 | Estonia |
| Finsko | 87,8 | 82,7 | 5,3 | 8,6 | 6,9 | 8,7 | 89,2 | 84,0 | 5,1 | 8,3 | 5,7 | 7,7 | Finland |
| Francie | 90,7 | 77,8 | 4,8 | 12,7 | 4,5 | 9,6 | 94,5 | 88,4 | 3,5 | 8,3 | 2,0 | 3,3 | France |
| Chorvatsko | 89,8 | 78,3 | 9,6 | 19,6 | ²⁾ 0,7 | 2,1 | 88,4 | 79,5 | 10,0 | 17,3 | 1,6 | 3,1 | Croatia |
| Irsko | 85,0 | 73,9 | 8,4 | 15,7 | 6,6 | 10,4 | 92,5 | 87,1 | 4,4 | 8,1 | 3,1 | 4,8 | Ireland |
| Itálie | 92,8 | 87,2 | 2,1 | 3,7 | 5,1 | 9,1 | 92,8 | 88,5 | 2,1 | 3,4 | 5,1 | 8,1 | Italy |
| Kypr | 94,0 | 88,4 | 4,5 | 9,1 | 1,5 | 2,5 | 93,7 | 86,8 | 4,2 | 9,3 | 2,1 | 3,9 | Cyprus |
| Litva | 91,8 | 85,7 | 4,9 | 8,7 | 3,3 | 5,6 | 94,5 | 90,5 | 3,2 | 5,9 | 2,4 | 3,6 | Lithuania |
| Lotyšsko | 91,6 | 82,9 | 5,4 | 11,2 | 3,0 | 5,9 | 92,9 | 87,0 | 4,2 | 8,3 | 2,9 | 4,7 | Latvia |
| Lucembursko | 92,8 | 83,5 | 4,1 | 10,0 | 3,1 | 6,4 | 90,8 | 84,0 | 6,3 | 10,0 | 2,9 | 6,0 | Luxembourg |
| Maďarsko | 88,2 | 79,2 | 7,4 | 12,9 | 4,4 | 7,9 | 90,2 | 84,0 | 6,1 | 9,7 | 3,7 | 6,3 | Hungary |
| Malta | 89,0 | 79,3 | 4,6 | 9,0 | 6,4 | 11,7 | 87,0 | 77,7 | 5,7 | 10,7 | 7,3 | 11,6 | Malta |
| Německo | ¹⁾ 90,7 | ¹⁾ 80,4 | ¹⁾ 3,3 | ¹⁾ 8,1 | ¹⁾ 6,0 | ¹⁾ 11,5 | ^{1,3)} 93,1 | ^{1,3)} 87,2 | ^{1,3)} 3,9 | ^{1,3)} 6,9 | ^{1,3)} 3,0 | ^{1,3)} 5,9 | Germany |
| Nizozemsko | 89,6 | 80,2 | 4,1 | 8,7 | 6,4 | 11,0 | 89,8 | 83,2 | 4,1 | 7,6 | 6,1 | 9,2 | Netherlands |
| Polsko | ¹⁾ 88,0 | ¹⁾ 77,0 | ¹⁾ 9,9 | ¹⁾ 19,0 | ¹⁾ 2,1 | ¹⁾ 4,0 | 89,1 | 80,4 | 9,7 | 17,2 | 1,3 | 2,4 | Poland |
| Portugalsko | 87,3 | 79,5 | 7,0 | 11,6 | 5,8 | 8,9 | 93,8 | 87,1 | 5,0 | 9,6 | 1,1 | 3,3 | Portugal |
| Rakousko | 86,9 | 77,0 | 8,7 | 15,1 | 4,4 | 8,0 | 89,4 | 81,5 | 7,2 | 12,0 | 3,4 | 6,4 | Austria |
| Rumunsko | ¹⁾ 90,3 | ¹⁾ 85,2 | ¹⁾ 5,1 | ¹⁾ 8,3 | ¹⁾ 4,6 | ¹⁾ 6,5 | 90,2 | 85,7 | 6,4 | 9,4 | 3,4 | 4,9 | Romania |
| Řecko | 89,6 | 82,6 | 6,1 | 11,0 | 4,2 | 6,4 | 89,7 | 80,6 | 7,1 | 12,7 | 3,3 | 6,7 | Greece |
| Slovensko | 84,5 | 77,5 | 3,4 | 5,7 | 12,0 | 16,8 | 85,8 | 77,7 | 4,2 | 7,9 | 10,0 | 14,4 | Slovakia |
| Slovinsko | 85,3 | 73,5 | 8,8 | 16,1 | 5,8 | 10,4 | 87,1 | 76,6 | 7,5 | 13,5 | 5,3 | 10,0 | Slovenia |
| Španělsko | 90,5 | 86,3 | 4,4 | 7,1 | 5,0 | 6,6 | 92,0 | 86,8 | 3,8 | 7,3 | 4,2 | 5,8 | Spain |
| Švédsko | 89,2 | 85,3 | 6,0 | 8,9 | 4,8 | 5,8 | 90,6 | 86,9 | 5,3 | 8,0 | 4,1 | 5,1 | Sweden |

Ž – ženy, M – muži

¹⁾ zlom časové řady²⁾ nízká spolehlivost dat³⁾ předběžné údaje

W – women, M – men

¹⁾ break in time series²⁾ low reliability data³⁾ preliminary data

4 - 24. Míry zaměstnanosti v závislosti na počtu dětí¹⁾ v zemích EU roce 2020*Employment rates by number of children¹⁾ in the EU countries in 2020*

Pramen: Eurostat 16. 7. 2021

Source: Eurostat, 16 July 2021

v procentech

Percentage

| Území, země | Ženy 20–49 let | | | Muži 20–49 let | | | Territory, country |
|-----------------------|------------------------|----------------------|------------------------------|----------------------|----------------------|------------------------------|-----------------------|
| | Women aged 20–49 years | | | Men aged 20–49 years | | | |
| | 1 dítě 1 child | 2 děti 2 children | 3 děti a více 3+ children | 1 dítě 1 child | 2 děti 2 children | 3 děti a více 3+ children | |
| EU 27 | 68,7 | 67,4 | 50,3 | 91,2 | 92,4 | 85,7 | EU27 |
| Belgie | 73,4 | 79,3 | 52,9 | 92,1 | 91,8 | 81,2 | Belgium |
| Bulharsko | 64,0 | 61,8 ¹⁾ | 30,9 | 89,7 | 90,2 | 66,7 | Bulgaria |
| Česko | 36,1 | 44,6 | 44,8 | 97,6 | 97,2 | 94,8 | Czechia |
| Dánsko | 68,3 | 80,0 | 78,6 | 87,2 | 93,4 | 94,9 | Denmark |
| Estonsko | 50,6 | 56,7 | 46,9 | 93,2 | 92,9 | 89,0 | Estonia |
| Finsko | 66,8 | 68,7 | 60,4 | 92,2 | 93,1 | 88,4 | Finland |
| Francie | 74,4 | 71,2 | 48,4 | 90,6 | 91,4 | 85,0 | France |
| Chorvatsko | 69,7 | 77,1 | 69,7 | 92,6 | 95,3 | 89,6 | Croatia |
| Irsko | 72,3 | 67,4 | 58,1 | 88,2 | 90,4 | 87,9 | Ireland |
| Itálie | 57,7 | 50,9 | 35,5 | 87,7 | 88,3 | 84,0 | Italy |
| Kypr | 72,2 | 72,3 | 57,4 | 91,4 | 95,5 | 92,0 | Cyprus |
| Litva | 75,7 | 80,7 | 71,0 | 93,1 | 90,2 | 85,5 | Lithuania |
| Lotyšsko | 73,8 | 71,2 | 52,3 | 92,7 | 92,0 | 91,8 | Latvia |
| Lucembursko | 80,5 | 77,7 | 62,9 | 92,6 | 93,2 | 88,5 | Luxembourg |
| Maďarsko | 38,0 | 43,9 | 31,8 | 95,2 | 94,0 | 86,3 | Hungary |
| Malta | 79,1 | 61,0 | 47,0 | 95,0 | 99,1 | 86,0 | Malta |
| Německo ²⁾ | 78,6 | 75,5 | 49,3 | 92,8 | 93,0 | 81,8 | Germany ²⁾ |
| Nizozemsko | 78,8 | 85,5 | 71,7 | 94,4 | 96,0 | 94,4 | Netherlands |
| Polsko | 69,9 | 64,6 | 51,5 | 95,8 | 96,7 | 95,4 | Poland |
| Portugalsko | 82,6 | 82,7 | 73,4 | 91,7 | 94,5 | 88,6 | Portugal |
| Rakousko | 79,2 | 77,1 | 55,5 | 91,4 | 92,6 | 87,7 | Austria |
| Rumunsko | 67,5 | 59,4 | 48,2 | 92,0 | 91,4 | 80,0 | Romania |
| Řecko | 57,6 | 57,7 | 50,8 | 89,5 | 91,7 | 87,4 | Greece |
| Slovensko | 43,1 | 39,3 | 35,2 | 91,9 | 92,4 | 83,4 | Slovakia |
| Slovinsko | 79,2 | 82,7 | 76,7 | 96,9 | 97,6 | 96,9 | Slovenia |
| Španělsko | 67,4 | 66,2 | 44,3 | 85,3 | 89,1 | 76,9 | Spain |
| Švédsko | 81,3 | 80,3 | 72,5 | 93,9 | 95,9 | 91,6 | Sweden |

¹⁾ věk nejmladšího dítěte do 6 let¹⁾ nízká spolehlivost dat²⁾ předběžné údaje¹⁾ youngest child younger than 6 years of age¹⁾ low reliability data²⁾ preliminary data

4 - 25. Podíl zaměstnaných na částečný úvazek v roce 2020¹⁾ v zemích EUPercentages of employees having a part-time job in 2020¹⁾ in the EU countries

Pramen: Eurostat 16. 7. 2021

Source: Eurostat, 16 July 2021

v procentech

Percentage

| Území, země | Podíl zaměstnaných na částečný úvazek ¹⁾ | | Podíl zaměstnaných na částečný úvazek nedobrovolně ²⁾ | | Podíl zaměstnaných na částečný úvazek s terciárním vzděláním ³⁾ | | Territory, country |
|-----------------------|--|-------------------|--|--------------------|--|-------------|-----------------------|
| | Share of the part-time employed ¹⁾ | | Share of the Involuntarily part-time employed ²⁾ | | Share of the part-time employed with tertiary education ³⁾ | | |
| | ženy Women | muži Men | ženy Women | muži Men | ženy Women | muži Men | |
| EU 27 | 29,7 | 8,4 | 22,2 | 31,5 | 22,7 | 7,5 | EU 27 |
| Belgie | 40,1 | 10,5 | 4,2 | 6,5 | 32,2 | 8,9 | Belgium |
| Bulharsko | 2,1 | 1,6 | 46,8 | 64,5 ⁴⁾ | 1,0 ⁴⁾ | . | Bulgaria |
| Česko | 9,9 | 2,4 | 4,9 ⁴⁾ | 2,8 | 11,5 | 2,6 | Czechia |
| Dánsko | 32,9 | 14,8 | 11,4 | 12,3 | 24,5 | 9,5 | Denmark |
| Estonsko | 16,8 | 8,2 | 6,9 ⁴⁾ | 7,7 | 14,4 | 7,7 | Estonia |
| Finsko | 19,8 | 10,2 | 30,7 | 34,7 | 13,3 | 6,9 | Finland |
| Francie | 27,0 | 7,6 | 37,0 ⁴⁾ | 42,8 | 21,1 | 6,8 | France |
| Chorvatsko | 6,1 | 3,2 | 28,2 ⁴⁾ | 28,7 | 4,4 ⁴⁾ | 3,3 | Croatia |
| Irsko | 28,2 | 9,6 | 9,5 | 25,1 | 19,5 | 5,1 | Ireland |
| Itálie | 32,1 | 8,0 | 61,7 | 79,6 | 21,4 | 7,0 | Italy |
| Kypr | 13,6 | 6,8 | 53,6 | 64,2 | 11,5 | 6,2 | Cyprus |
| Litva | 7,5 | 4,8 | 29,8 | 28,7 | 5,8 | 4,4 | Lithuania |
| Lotyšsko | 11,3 | 6,5 | 18,6 | 32,2 | 10,6 | 5,8 | Latvia |
| Lucembursko | 31,0 | 6,8 | 11,0 | 14,3 | 22,2 | 5,5 | Luxembourg |
| Maďarsko | 7,3 | 2,8 | 15,9 | 25,8 | 5,4 | 1,7 | Hungary |
| Malta | 20,3 | 4,7 ⁴⁾ | 4,5 | 15,8 | 12,1 | 3,6 | Malta |
| Německo ⁵⁾ | 48,0 | 10,1 | 6,3 | 12,1 | 40,9 | 9,1 | Germany ⁵⁾ |
| Nizozemsko | 75,5 | 28,6 | 5,0 ⁴⁾ | 8,4 | 65,3 | 23,4 | Netherlands |
| Polsko | 8,9 | 3,4 | 12,1 | 15,2 | 6,1 | 2,7 | Poland |
| Portugalsko | 10,1 | 4,9 | 46,3 | 40,5 | 8,0 | 5,2 | Portugal |
| Rakousko | 46,9 | 9,7 | 8,5 | 12,9 | 42,2 | 12,3 | Austria |
| Rumunsko | 6,0 | 5,8 | 43,7 | 66,8 ⁴⁾ | 0,9 ⁴⁾ | . | Romania |
| Řecko | 12,7 | 5,5 | 63,2 | 69,1 | 8,8 | 3,5 | Greece |
| Slovensko | 6,8 | 2,7 | 18,5 | 23,0 | 4,0 | 1,8 | Slovakia |
| Slovinsko | 12,1 | 5,1 ⁴⁾ | 6,2 ⁴⁾ | 5,6 | 8,4 | 3,9 | Slovenia |
| Španělsko | 22,6 | 6,5 | 49,5 | 60,0 | 16,8 | 5,9 | Spain |
| Švédsko | 31,7 | 13,8 | 21,6 ⁴⁾ | 26,0 | 25,2 | 11,8 | Sweden |

¹⁾ osoby ve věku 15–64 let¹⁾ podíl na celkové zaměstnanosti mužů a žen²⁾ podíl na všech částečných úvazcích zaměstnaných mužů a žen³⁾ podíl na celkové zaměstnanosti mužů a žen s terciárním vzděláním⁴⁾ nízká spolehlivost dat⁵⁾ předběžné údaje¹⁾ Persons aged 15–64 years.¹⁾ as percentage of total employment of females and males²⁾ as percentage of all part-time jobs of females and males³⁾ as percentage of total employment of females and males with tertiary education⁴⁾ low reliability data⁵⁾ preliminary data

4 - 26. Uchazeči o zaměstnání v evidenci úřadu práce k 31. 12.

Job applicants kept in the labour office register as at 31 December

Pramen: Ministerstvo práce a sociálních věcí

Source: Ministry of Labour and Social Affairs

| Rok Year | Podíl nezaměstnaných osob (%) | | Neumístění uchazeči o zaměstnání | | | | | |
|-------------|----------------------------------|-------------------------|---|-----------------------------------|--|---------------|-------------|---------|
| | Percentage of unemployed persons | | Job applicants kept in the labour office register | | | | | |
| | | | ženy Women | muži Men | z toho | | | |
| | absolventi škol ¹⁾ | | | | s nárokem na podporu v nezaměstnanosti | | | |
| | | Graduates ¹⁾ | | Entitled to unemployment benefits | | | | |
| | | ženy Women | muži Men | ženy Women | muži Men | ženy Women | muži Men | |
| 1995 | . | . | 88 113 | 64 928 | . | . | 39 814 | 27 809 |
| 2000 | . | . | 229 804 | 227 565 | 25 100 | 32 838 | 80 529 | 83 610 |
| 2001 | . | . | 231 870 | 230 053 | 24 955 | 32 438 | 83 645 | 85 401 |
| 2002 | . | . | 257 438 | 256 997 | 26 308 | 33 587 | 95 745 | 96 870 |
| 2003 | . | . | 272 498 | 269 922 | 24 621 | 29 596 | 94 661 | 94 815 |
| 2004 | . | . | 276 254 | 265 421 | 22 732 | 24 528 | 72 951 | 70 285 |
| 2005 | 6,83 | 6,36 | 265 631 | 244 785 | 19 605 | 18 940 | 70 952 | 70 801 |
| 2006 | 6,10 | 5,41 | 238 713 | 209 832 | 16 794 | 15 161 | 66 167 | 63 715 |
| 2007 | 4,82 | 4,15 | 191 150 | 163 728 | 12 023 | 10 657 | 57 404 | 55 271 |
| 2008 | 4,72 | 4,30 | 183 639 | 168 611 | 12 748 | 11 886 | 69 121 | 69 385 |
| 2009 | 6,86 | 7,37 | 258 112 | 281 024 | 16 790 | 18 822 | 85 047 | 104 450 |
| 2010 | 7,12 | 7,68 | 268 200 | 293 351 | 17 390 | 17 967 | 77 603 | 101 359 |
| 2011 | 6,73 | 6,81 | 250 301 | 258 150 | 16 858 | 16 650 | 60 509 | 69 442 |
| 2012 | 7,29 | 7,44 | 266 593 | 278 718 | 18 331 | 17 789 | 51 700 | 56 237 |
| 2013 | 8,02 | 8,33 | 289 501 | 307 332 | 20 161 | 19 385 | 59 175 | 60 855 |
| 2014 | 7,49 | 7,44 | 268 942 | 272 972 | 14 119 | 13 385 | 56 248 | 59 499 |
| 2015 | 6,35 | 6,12 | 227 949 | 225 169 | 11 317 | 10 706 | 53 101 | 55 186 |
| 2016 | 5,28 | 5,09 | 191 996 | 189 377 | 8 842 | 8 134 | 50 069 | 52 881 |
| 2017 | 3,83 | 3,71 | 140 880 | 139 740 | 5 725 | 5 715 | 41 921 | 43 726 |
| 2018 | 3,17 | 2,98 | 117 822 | 113 712 | 5 199 | 5 058 | 42 120 | 40 235 |
| 2019 | 2,93 | 2,81 | 108 718 | 106 814 | 4 816 | 4 913 | 41 263 | 40 316 |
| 2020 | 4,11 | 3,93 | 146 227 | 145 750 | 6 623 | 7 024 | 50 212 | 47 363 |

¹⁾ absolventi škol zahrnují mladistvé po skončení ZŠ¹⁾ Graduates include adolescents that finished primary education.

Graf 4-2 Neumístění uchazeči o zaměstnání k 31. 12.
Job applicants kept in the labour office register as at 31 December

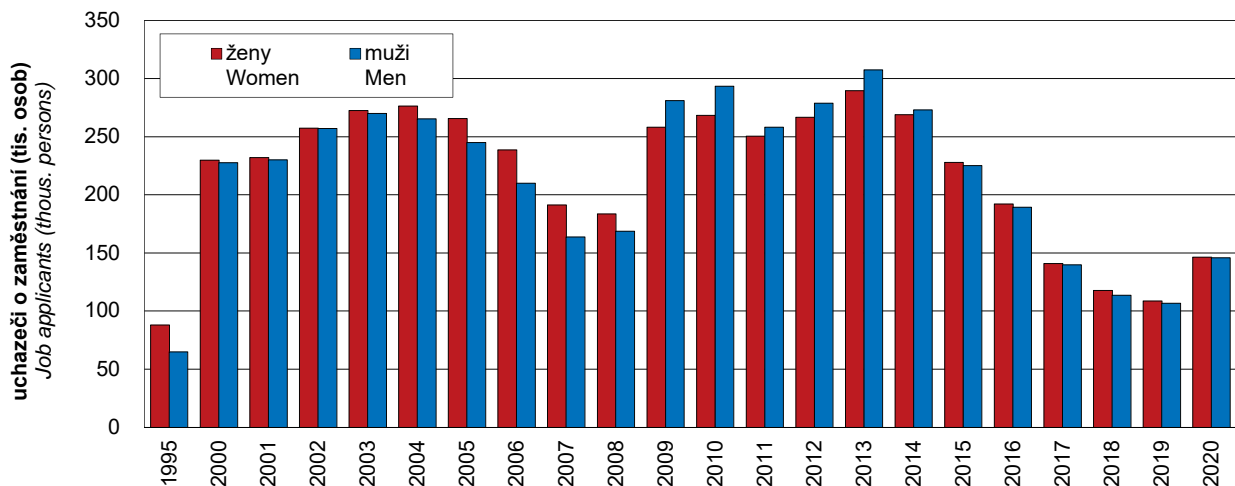

4 - 27. Pracující důchodci¹⁾ podle sektorů hospodářství*Working pensioners¹⁾ by sector of economy*

Pramen: Výběrové šetření pracovních sil ČSÚ

Source: Labour Force Sample Survey CZSO

v tis. osob

Thous. persons

| Ukazatel | Pracující důchodci <i>Working pensioners</i> | | | | | | | | | Indikator |
|---------------------------------|---|-------|-------|-------|-------|-------|-------|-------|-------|----------------------------|
| | 2010 ¹⁾ | 2012 | 2013 | 2014 | 2015 | 2017 | 2018 | 2019 | 2020 | |
| Celkem | | | | | | | | | | Total |
| ženy | 120,8 | 128,2 | 132,8 | 128,5 | 137,1 | 164,5 | 177,1 | 164,8 | 153,5 | Women |
| muži | 119,5 | 119,8 | 122,5 | 118,4 | 128,8 | 148,1 | 160,1 | 164,2 | 155,3 | Men |
| V sektorech hospodářství | | | | | | | | | | In economic sectors |
| zemědělství | | | | | | | | | | Agriculture |
| ženy | 4,0 | 3,6 | 3,9 | 2,8 | 3,1 | 4,3 | 4,8 | 3,6 | 3,5 | Women |
| muži | 7,8 | 7,5 | 8,2 | 6,1 | 7,0 | 8,2 | 9,0 | 9,0 | 9,4 | Men |
| průmysl | | | | | | | | | | Industry |
| ženy | 20,5 | 20,9 | 21,8 | 19,7 | 20,2 | 25,4 | 26,9 | 23,8 | 23,1 | Women |
| muži | 42,7 | 43,1 | 41,0 | 38,4 | 44,3 | 51,0 | 56,4 | 61,3 | 56,3 | Men |
| služby | | | | | | | | | | Services |
| ženy | 96,3 | 103,7 | 107,1 | 106,0 | 113,9 | 134,8 | 145,3 | 137,4 | 126,9 | Women |
| muži | 69,1 | 69,3 | 73,3 | 73,9 | 77,5 | 89,0 | 94,8 | 93,9 | 89,7 | Men |

¹⁾ důchodci zahrnují osoby pobírající jak starobní důchod, tak invalidní (všech stupňů invalidity)

¹⁾ Pensioners include old-age pensioners and disability pensioners (of all degrees).

¹⁾ v roce 2010 došlo k přerušení časové řady z důvodu změny v metodice zjišťování počtu důchodců a proto počty v časové řadě před tímto rokem nejsou srovnatelné s rokem 2010 a roky následujícími

¹⁾ In 2010 the times series was disrupted due to a change to the measuring of the number of pensioners. For the reason the data in the time series for the years prior and after 2010 are incomparable.

Graf 4-3 Pracující důchodci podle odvětví činnosti v roce 2020

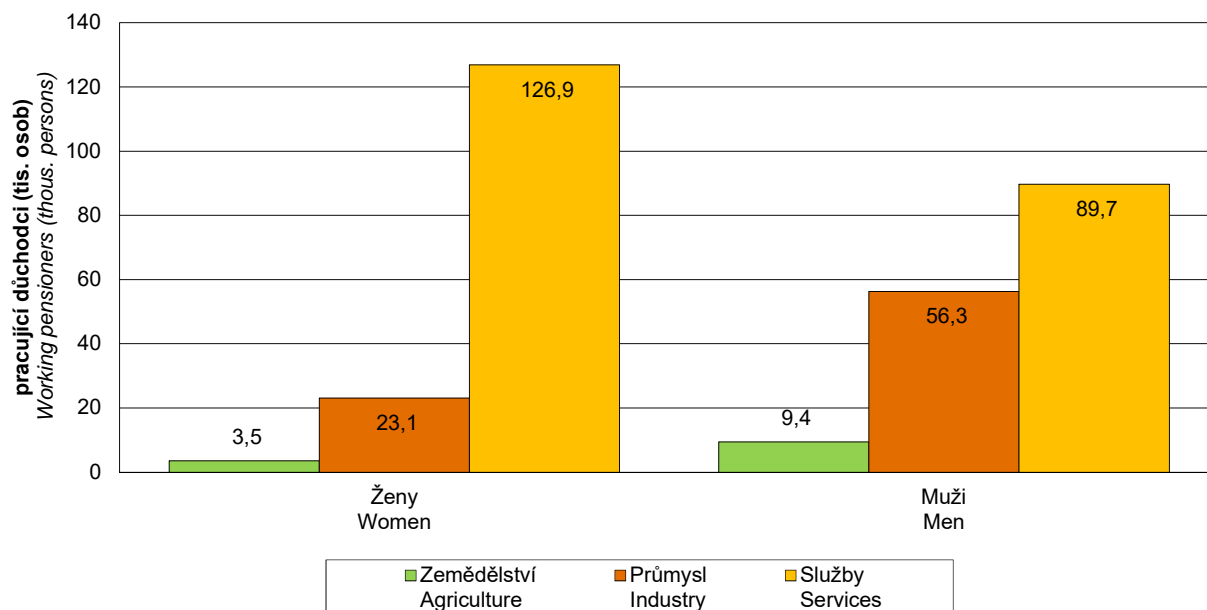
Working pensioners by economic activity sector in 2020

4 - 28. Pracující důchodci podle sektorů hospodářství a věkových skupin v roce 2020

Working pensioners by sector of economy and age group in 2020

Pramen: Výběrové šetření pracovních sil, ČSÚ

Source: Labour Force Sample Survey, CZSO

| Ukazatel | Celkem Total | Věková skupina (v letech) Age group (years) | | | | | Indikator |
|--|-----------------|--|--------------|--------------|--------------|--------------|-------------------------------------|
| | | 15–54 | 55–59 | 60–64 | 65–69 | 70+ | |
| v tis. osob Working pensioners (thous. persons) | | | | | | | |
| Ženy celkem | 153,5 | 37,8 | 16,7 | 43,9 | 35,8 | 19,3 | Women, total |
| Sekce hospodářských činností CZ-NACE | | | | | | | CZ-NACE economic activities section |
| A Zemědělství | 3,5 | 0,9 | . | 1,2 | 0,8 | . | Agriculture |
| B – F Průmysl | 23,1 | 8,8 | 2,5 | 6,0 | 4,4 | 1,3 | Industry |
| G – U Služby | 126,9 | 28,0 | 14,0 | 36,7 | 30,6 | 17,6 | Services |
| Muži celkem | 155,3 | 33,0 | 14,4 | 32,6 | 49,7 | 25,6 | Men, total |
| Sekce hospodářských činností CZ-NACE | | | | | | | CZ-NACE economic activities section |
| A Zemědělství | 9,4 | 1,4 | . | 3,2 | 2,6 | 1,8 | Agriculture |
| B – F Průmysl | 56,3 | 13,3 | 7,3 | 12,8 | 17,2 | 5,7 | Industry |
| G – U Služby | 89,7 | 18,3 | 6,8 | 16,5 | 29,9 | 18,1 | Services |
| podíl podle věku (%) Percentage by age | | | | | | | |
| Ženy celkem | 100,0 | 24,6 | 10,9 | 28,6 | 23,3 | 12,6 | Women, total |
| Sekce hospodářských činností CZ-NACE | | | | | | | CZ-NACE economic activities section |
| A Zemědělství | 100,0 | 26,8 | . | 34,4 | 23,2 | . | Agriculture |
| B – F Průmysl | 100,0 | 38,2 | 10,9 | 26,0 | 19,1 | 5,8 | Industry |
| G – U Služby | 100,0 | 22,1 | 11,1 | 28,9 | 24,1 | 13,9 | Services |
| Muži celkem | 100,0 | 21,3 | 9,3 | 21,0 | 32,0 | 16,5 | Men, total |
| Sekce hospodářských činností CZ-NACE | | | | | | | CZ-NACE economic activities section |
| A Zemědělství | 100,0 | 15,1 | . | 34,3 | 27,7 | 19,4 | Agriculture |
| B – F Průmysl | 100,0 | 23,7 | 12,9 | 22,8 | 30,6 | 10,1 | Industry |
| G – U Služby | 100,0 | 20,4 | 7,6 | 18,4 | 33,4 | 20,2 | Services |
| podíl podle sektorů (%) Percentage by sector | | | | | | | |
| Ženy celkem | 100,0 | 100,0 | 100,0 | 100,0 | 100,0 | 100,0 | Women, total |
| Sekce hospodářských činností CZ-NACE | | | | | | | CZ-NACE economic activities section |
| A Zemědělství | 2,3 | 2,5 | . | 2,7 | 2,3 | . | Agriculture |
| B – F Průmysl | 15,0 | 23,3 | 15,0 | 13,7 | 12,3 | 6,9 | Industry |
| G – U Služby | 82,7 | 74,2 | 83,9 | 83,6 | 85,5 | 91,2 | Services |
| Muži celkem | 100,0 | 100,0 | 100,0 | 100,0 | 100,0 | 100,0 | Men, total |
| Sekce hospodářských činností CZ-NACE | | | | | | | CZ-NACE economic activities section |
| A Zemědělství | 6,0 | 4,3 | . | 9,9 | 5,2 | 7,1 | Agriculture |
| B – F Průmysl | 36,2 | 40,3 | 50,4 | 39,4 | 34,6 | 22,2 | Industry |
| G – U Služby | 57,7 | 55,4 | 47,3 | 50,7 | 60,2 | 70,7 | Services |

4 - 29. Nezaměstnanost podle věkových skupin a stupně vzdělání

The unemployed by age group and educational attainment

Pramen: Výběrové šetření pracovních sil ČSÚ

Source: Labour Force Sample Survey CZSO

v tis. osob

Thous. persons

| Ukazatel | 1993 | 2000 | 2005 | 2010 | 2015 | 2020 | Indicator |
|----------------------------|------|-------|-------|------|------|------|--|
| Ženy | | | | | | | Women |
| věková skupina | | | | | | | Age group |
| 15–19 let | 20,5 | 17,6 | 10,2 | 6,2 | 4,3 | 2,3 | 15–19 years |
| 20–24 let | 15,8 | 36,4 | 26,2 | 23,2 | 16,3 | 6,9 | 20–24 years |
| 25–29 let | 19,5 | 36,8 | 32,7 | 24,9 | 17,2 | 10,2 | 25–29 years |
| 30–34 let | 15,0 | 35,1 | 33,1 | 28,5 | 17,9 | 9,8 | 30–34 years |
| 35–39 let | 14,2 | 26,2 | 26,8 | 26,0 | 22,5 | 7,2 | 35–39 years |
| 40–44 let | 14,3 | 26,7 | 24,4 | 22,2 | 19,1 | 8,9 | 40–44 years |
| 45–49 let | 10,4 | 30,8 | 23,3 | 19,0 | 13,2 | 8,0 | 45–49 years |
| 50–54 let | 6,2 | 24,9 | 31,2 | 23,1 | 14,9 | 6,9 | 50–54 years |
| 55–59 let | 3,0 | 5,5 | 12,7 | 17,0 | 15,0 | 7,8 | 55–59 years |
| 60 a více let | 4,2 | 2,9 | 2,8 | 2,9 | 2,2 | 2,1 | 60+ years |
| Muži | | | | | | | Men |
| věková skupina | | | | | | | Age group |
| 15–19 let | 17,7 | 17,0 | 15,0 | 9,9 | 5,4 | 3,3 | 15–19 years |
| 20–24 let | 17,5 | 51,2 | 37,1 | 34,1 | 17,7 | 8,4 | 20–24 years |
| 25–29 let | 10,3 | 26,8 | 26,6 | 31,8 | 20,3 | 9,5 | 25–29 years |
| 30–34 let | 10,0 | 20,6 | 17,4 | 17,4 | 17,8 | 10,9 | 30–34 years |
| 35–39 let | 9,3 | 18,9 | 15,2 | 17,0 | 13,8 | 9,0 | 35–39 years |
| 40–44 let | 9,1 | 19,0 | 16,4 | 14,4 | 9,9 | 7,3 | 40–44 years |
| 45–49 let | 9,2 | 21,8 | 18,5 | 18,8 | 9,8 | 4,7 | 45–49 years |
| 50–54 let | 4,1 | 21,4 | 21,3 | 17,8 | 11,4 | 5,2 | 50–54 years |
| 55–59 let | 3,0 | 12,0 | 16,3 | 23,6 | 13,0 | 6,1 | 55–59 years |
| 60 a více let | 6,8 | 2,9 | 2,9 | 5,9 | 6,2 | 2,3 | 60+ years |
| Ženy | | | | | | | Women |
| Nejvyšší dosažené vzdělání | | | | | | | Educational attainment |
| základní a bez vzdělání | 38,8 | 62,3 | 53,1 | 42,5 | 29,8 | 12,6 | Primary education and no education |
| střední bez maturity | 47,8 | 95,3 | 100,4 | 79,0 | 51,5 | 23,3 | Secondary education without A-level examination |
| střední s maturitou | 32,3 | 76,9 | 62,0 | 59,5 | 45,3 | 23,7 | Secondary education with A-level examination |
| vysokoškolské | 4,2 | 8,5 | 7,9 | 11,9 | 16,0 | 10,7 | Higher education |
| Muži | | | | | | | Men |
| Nejvyšší dosažené vzdělání | | | | | | | Educational attainment |
| základní a bez vzdělání | 25,3 | 55,0 | 45,8 | 37,1 | 28,9 | 15,3 | Primary education and no education |
| střední bez maturity | 47,2 | 107,0 | 98,2 | 95,0 | 57,0 | 27,3 | Secondary education without A-level examination |
| střední s maturitou | 18,2 | 39,3 | 34,0 | 45,0 | 26,8 | 16,0 | Secondary education with A-level examination |
| vysokoškolské | 6,3 | 7,9 | 8,7 | 13,7 | 12,7 | 8,3 | Higher education |

4 - 30. Nezaměstnaní podle věkových skupin a nejvyššího dosaženého vzdělání v roce 2020

The unemployed by age group and educational attainment in 2020

Pramen: Výběrové šetření pracovních sil ČSÚ

Source: Labour Force Sample Survey CZSO

| v tis. osob | | Thous. persons | | | | |
|--|------------------------|---|--|--|---|-------------------|
| Věková skupina (v letech) | Celkem <i>Total</i> | Stupeň vzdělání <i>Educational attainment of females</i> | | | | Age group (years) |
| | | Základní vzdělání <i>Primary education</i> | Střední bez maturity <i>Secondary education without A-level examination</i> | Střední s maturitou <i>Secondary education with A-level examination</i> | Vysokoškolské vzdělání <i>Higher education</i> | |
| Ženy | 70,2 | 12,6 | 23,3 | 23,7 | 10,7 | Women |
| 15–19 | 2,3 | 1,0 | 0,8 | 0,5 | - | 15–19 |
| 20–24 | 6,9 | 1,1 | 1,6 | 3,1 | 1,1 | 20–24 |
| 25–29 | 10,2 | 2,0 | 1,8 | 3,3 | 3,1 | 25–29 |
| 30–34 | 9,8 | 1,7 | 3,3 | 2,9 | 1,9 | 30–34 |
| 35–39 | 7,2 | 1,2 | 2,3 | 2,7 | 1,1 | 35–39 |
| 40–44 | 8,9 | 1,2 | 2,9 | 3,2 | 1,5 | 40–44 |
| 45–49 | 8,0 | 1,3 | 3,6 | 2,6 | . | 45–49 |
| 50–54 | 6,9 | 1,3 | 2,5 | 2,5 | 0,7 | 50–54 |
| 55–59 | 7,8 | 1,5 | 3,4 | 2,4 | 0,5 | 55–59 |
| 60+ | 2,1 | . | 1,0 | . | . | 60+ |
| podíl podle nejvyššího dosaženého vzdělání (%) <i>Percentage by educational attainment</i> | | | | | | |
| Celkem | 100,0 | 17,9 | 33,1 | 33,7 | 15,2 | Total |
| 15–19 | 100,0 | 41,9 | 35,6 | 22,5 | - | 15–19 |
| 20–24 | 100,0 | 15,4 | 23,1 | 45,2 | 16,3 | 20–24 |
| 25–29 | 100,0 | 19,7 | 17,6 | 32,4 | 30,2 | 25–29 |
| 30–34 | 100,0 | 17,4 | 33,4 | 29,6 | 19,6 | 30–34 |
| 35–39 | 100,0 | 16,5 | 31,5 | 37,1 | 15,0 | 35–39 |
| 40–44 | 100,0 | 13,8 | 33,0 | 36,0 | 17,3 | 40–44 |
| 45–49 | 100,0 | 16,0 | 45,4 | 33,0 | . | 45–49 |
| 50–54 | 100,0 | 18,5 | 35,9 | 35,8 | 9,8 | 50–54 |
| 55–59 | 100,0 | 18,9 | 43,6 | 30,6 | 6,8 | 55–59 |
| 60+ | 100,0 | . | 49,3 | . | . | 60+ |
| podíl podle věkové skupiny (%) <i>Percentage by age group</i> | | | | | | |
| Celkem | 100,0 | 100,0 | 100,0 | 100,0 | 100,0 | Total |
| 15–19 | 3,3 | 7,6 | 3,5 | 2,2 | - | 15–19 |
| 20–24 | 9,8 | 8,4 | 6,8 | 13,2 | 10,5 | 20–24 |
| 25–29 | 14,6 | 16,0 | 7,8 | 14,0 | 29,0 | 25–29 |
| 30–34 | 14,0 | 13,6 | 14,2 | 12,3 | 18,1 | 30–34 |
| 35–39 | 10,2 | 9,4 | 9,7 | 11,2 | 10,0 | 35–39 |
| 40–44 | 12,8 | 9,8 | 12,7 | 13,6 | 14,5 | 40–44 |
| 45–49 | 11,4 | 10,2 | 15,7 | 11,2 | . | 45–49 |
| 50–54 | 9,8 | 10,2 | 10,6 | 10,4 | 6,3 | 50–54 |
| 55–59 | 11,1 | 11,7 | 14,6 | 10,1 | 5,0 | 55–59 |
| 60+ | 3,0 | . | 4,5 | . | . | 60+ |

4 - 30. Nezaměstnaní podle věkových skupin a nejvyššího dosaženého vzdělání v roce 2020

The unemployed by age group and educational attainment in 2020

Pramen: Výběrové šetření pracovních sil ČSÚ

Source: Labour Force Sample Survey CZSO

dokončení

End of table

v tis. osob

Thous. persons

| Věková skupina (v letech) | Celkem Total | Stupeň vzdělání <i>Educational attainment of females</i> | | | | Age group (years) |
|--|---------------------|---|---|---|--|----------------------|
| | | Základní vzdělání Primary education | Střední bez maturity Secondary education without A-level examination | Střední s maturitou Secondary education with A-level examination | Vysokoškolské vzdělání Higher education | |
| Muži | 66,9 | 15,3 | 27,3 | 16,0 | 8,3 | Men |
| 15–19 let | 3,3 | 2,2 | 0,7 | . | - | 15–19 |
| 20–24 let | 8,4 | 2,3 | 2,3 | 3,7 | . | 20–24 |
| 25–29 let | 9,5 | 1,9 | 3,2 | 2,2 | 2,3 | 25–29 |
| 30–34 let | 10,9 | 3,3 | 4,1 | 2,2 | 1,3 | 30–34 |
| 35–39 let | 9,0 | 1,7 | 4,1 | 2,3 | 0,9 | 35–39 |
| 40–44 let | 7,3 | 1,4 | 3,4 | 1,3 | 1,2 | 40–44 |
| 45–49 let | 4,7 | 1,0 | 2,3 | 0,9 | 0,5 | 45–49 |
| 50–54 let | 5,2 | 1,0 | 2,7 | 1,0 | . | 50–54 |
| 55–59 let | 6,1 | . | 3,0 | 1,3 | 1,4 | 55–59 |
| 60+ let | 2,3 | . | 1,5 | 0,5 | . | 60+ |
| podíl podle nejvyššího dosaženého vzdělání (%) <i>Percentage by educational attainment</i> | | | | | | |
| Celkem | 100,0 | 22,8 | 40,9 | 23,9 | 12,4 | Total |
| 15–19 let | 100,0 | 67,4 | 20,5 | . | - | 15–19 |
| 20–24 let | 100,0 | 26,8 | 27,8 | 44,2 | . | 20–24 |
| 25–29 let | 100,0 | 19,8 | 33,1 | 23,3 | 23,8 | 25–29 |
| 30–34 let | 100,0 | 30,0 | 37,9 | 20,2 | 12,0 | 30–34 |
| 35–39 let | 100,0 | 19,0 | 45,0 | 25,8 | 10,2 | 35–39 |
| 40–44 let | 100,0 | 19,7 | 46,9 | 17,5 | 15,9 | 40–44 |
| 45–49 let | 100,0 | 20,9 | 48,4 | 20,0 | 10,7 | 45–49 |
| 50–54 let | 100,0 | 19,2 | 53,0 | 19,9 | . | 50–54 |
| 55–59 let | 100,0 | . | 49,5 | 21,2 | 22,5 | 55–59 |
| 60+ let | 100,0 | . | 63,3 | 24,0 | . | 60+ |
| podíl podle věkové skupiny (%) <i>Percentage by age group</i> | | | | | | |
| Celkem | 100,0 | 100,0 | 100,0 | 100,0 | 100,0 | Total |
| 15–19 let | 5,0 | 14,7 | 2,5 | . | - | 15–19 |
| 20–24 let | 12,6 | 14,8 | 8,6 | 23,3 | . | 20–24 |
| 25–29 let | 14,3 | 12,4 | 11,6 | 13,9 | 27,4 | 25–29 |
| 30–34 let | 16,4 | 21,4 | 15,2 | 13,8 | 15,9 | 30–34 |
| 35–39 let | 13,5 | 11,2 | 14,9 | 14,6 | 11,1 | 35–39 |
| 40–44 let | 11,0 | 9,4 | 12,6 | 8,0 | 14,1 | 40–44 |
| 45–49 let | 7,0 | 6,5 | 8,3 | 5,9 | 6,1 | 45–49 |
| 50–54 let | 7,7 | 6,5 | 10,0 | 6,4 | . | 50–54 |
| 55–59 let | 9,1 | . | 11,0 | 8,1 | 16,5 | 55–59 |
| 60+ let | 3,4 | . | 5,3 | 3,4 | . | 60+ |

4 - 31. Míra nezaměstnanosti podle věkových skupin a vzdělání

The unemployment rate by age group and educational attainment

Pramen: Výběrové šetření pracovních sil ČSÚ

Source: Labour Force Sample Survey CZSO

v procentech

Percentage

| Ukazatel | 1993 | 2000 | 2005 | 2010 | 2015 | 2020 | Indicator |
|----------------------------|------------|-------------|------------|------------|------------|------------|---|
| Ženy | 5,4 | 10,6 | 9,8 | 8,5 | 6,1 | 3,0 | Women |
| věková skupina | | | | | | | Age group |
| 15–19 let | 13,9 | 37,6 | 42,2 | 40,2 | 32,7 | 21,8 | 15–19 years |
| 20–24 let | 8,0 | 13,8 | 15,7 | 16,1 | 12,6 | 7,7 | 20–24 years |
| 25–29 let | 8,9 | 13,7 | 11,7 | 10,2 | 7,4 | 5,0 | 25–29 years |
| 30–34 let | 5,9 | 13,6 | 10,9 | 10,0 | 7,5 | 4,5 | 30–34 years |
| 35–39 let | 4,2 | 9,1 | 9,3 | 7,6 | 6,5 | 2,6 | 35–39 years |
| 40–44 let | 3,8 | 8,5 | 8,0 | 7,2 | 5,1 | 2,2 | 40–44 years |
| 45–49 let | 2,9 | 8,4 | 7,4 | 6,1 | 4,2 | 2,1 | 45–49 years |
| 50–54 let | 2,6 | 7,5 | 9,0 | 7,6 | 4,9 | 2,2 | 50–54 years |
| 55–59 let | 4,5 | 5,2 | 6,5 | 7,2 | 5,8 | 2,7 | 55–59 years |
| 60 a více let | 6,4 | 5,6 | 4,6 | 3,2 | 1,7 | 1,1 | 60+ years |
| Muži | 3,4 | 7,3 | 6,5 | 6,4 | 4,2 | 2,2 | Men |
| věková skupina | | | | | | | Age group |
| 15–19 let | 10,1 | 30,2 | 44,6 | 38,6 | 31,1 | 21,4 | 15–19 years |
| 20–24 let | 5,3 | 14,5 | 15,8 | 15,8 | 9,5 | 5,7 | 20–24 years |
| 25–29 let | 3,0 | 6,5 | 6,4 | 8,8 | 6,2 | 3,1 | 25–29 years |
| 30–34 let | 3,1 | 6,0 | 4,2 | 3,8 | 4,8 | 3,0 | 30–34 years |
| 35–39 let | 2,5 | 5,6 | 4,5 | 3,9 | 3,1 | 2,4 | 35–39 years |
| 40–44 let | 2,3 | 5,6 | 4,9 | 4,1 | 2,3 | 1,6 | 40–44 years |
| 45–49 let | 2,5 | 5,8 | 5,7 | 5,6 | 2,9 | 1,1 | 45–49 years |
| 50–54 let | 1,6 | 6,0 | 6,1 | 5,7 | 3,6 | 1,6 | 50–54 years |
| 55–59 let | 1,8 | 5,2 | 5,3 | 7,5 | 4,5 | 2,0 | 55–59 years |
| 60 a více let | 6,2 | 3,2 | 2,2 | 3,3 | 2,7 | 0,8 | 60+ years |
| Ženy | 5,4 | 10,6 | 9,8 | 8,5 | 6,1 | 3,0 | Women |
| Nejvyšší dosažené vzdělání | | | | | | | Educational attainment |
| základní a bez vzdělání | 8,7 | 20,1 | 24,4 | 23,6 | 22,4 | 10,2 | Primary education and no education |
| střední bez maturity | 5,8 | 12,1 | 12,9 | 11,4 | 7,8 | 3,8 | Secondary education without A-level examination |
| střední s maturitou | 4,0 | 7,9 | 6,2 | 5,9 | 4,7 | 2,4 | Secondary education with A-level examination |
| vysokoškolské | 2,2 | 3,7 | 2,7 | 3,0 | 2,8 | 1,6 | Higher education |
| Muži | 3,4 | 7,3 | 6,5 | 6,4 | 4,2 | 2,2 | Men |
| Nejvyšší dosažené vzdělání | | | | | | | Educational attainment |
| základní a bez vzdělání | 9,3 | 25,4 | 30,0 | 26,8 | 23,0 | 10,6 | Primary education and no education |
| střední bez maturity | 3,1 | 7,3 | 6,8 | 7,0 | 4,7 | 2,4 | Secondary education without A-level examination |
| střední s maturitou | 2,5 | 4,7 | 3,9 | 4,7 | 2,7 | 1,6 | Secondary education with A-level examination |
| vysokoškolské | 1,8 | 2,2 | 2,1 | 2,6 | 2,0 | 1,2 | Higher education |

4 - 32. Nezaměstnaní podle doby hledání práce a míra dlouhodobé nezaměstnanosti

The unemployed by duration of job search and long-term unemployment rate

Pramen: Výběrové šetření pracovních sil ČSÚ

Source: Labour Force Sample Survey CZSO

| Ukazatel | 1993 | 2000 | 2005 | 2010 | 2015 | 2020 | Indicator |
|----------------------------------|-------------------------------------|--------------|--------------|----------------|--------------|-------------|--------------------------------|
| | v tis. osob | | | Thous. persons | | | |
| Ženy | 123,1 | 242,9 | 223,5 | 192,8 | 142,7 | 70,2 | Women |
| doba hledání práce | | | | | | | <i>Duration of job search</i> |
| méně než 3 měsíce | 45,7 | 34,9 | 30,7 | 35,5 | 27,1 | 25,6 | <i>Up to 3 months</i> |
| od 3 měsíců do méně než 6 měsíců | 25,0 | 32,8 | 28,8 | 29,7 | 20,6 | 15,8 | <i>From 3 to 6 months</i> |
| od 6 měsíců do méně než 1 roku | 22,7 | 50,4 | 42,9 | 44,1 | 26,5 | 13,5 | <i>From 6 months to 1 year</i> |
| od 1 roku do méně než 2 let | 15,0 | 57,9 | 46,6 | 46,6 | 26,7 | 8,6 | <i>From 1 year to 2 years</i> |
| 2 roky a déle | 5,1 | 59,5 | 74,4 | 36,9 | 41,6 | 6,7 | <i>2+ years</i> |
| nezjištěno | 9,4 | 7,4 | . | - | - | . | <i>Not identified</i> |
| Muži | 97,0 | 211,6 | 186,7 | 190,7 | 125,4 | 66,9 | Men |
| doba hledání práce | | | | | | | <i>Duration of job search</i> |
| méně než 3 měsíce | 40,5 | 35,0 | 28,2 | 35,5 | 23,8 | 21,8 | <i>Up to 3 months</i> |
| od 3 měsíců do méně než 6 měsíců | 16,6 | 29,8 | 24,4 | 29,8 | 18,4 | 15,3 | <i>From 3 to 6 months</i> |
| od 6 měsíců do méně než 1 roku | 14,5 | 42,6 | 35,4 | 47,2 | 22,0 | 14,6 | <i>From 6 months to 1 year</i> |
| od 1 roku do méně než 2 let | 12,0 | 50,6 | 38,9 | 44,5 | 25,8 | 7,5 | <i>From 1 year to 2 years</i> |
| 2 roky a déle | 5,3 | 46,8 | 59,8 | 33,7 | 35,4 | 7,8 | <i>2+ years</i> |
| nezjištěno | . | - | - | - | - | - | <i>Not identified</i> |
| | Míra dlouhodobé nezaměstnanosti (%) | | | | | | |
| | Long-term unemployment rate (%) | | | | | | |
| Celkem | 0,8 | 4,3 | 4,4 | 3,2 | 2,4 | 0,6 | Total |
| ženy | 0,9 | 5,4 | 5,5 | 3,8 | 2,8 | 0,6 | <i>Women</i> |
| muži | 0,6 | 3,5 | 3,5 | 2,7 | 2,0 | 0,5 | <i>Men</i> |

4 - 33. Harmonizovaná míra nezaměstnanosti^{*)} v zemích EUHarmonised unemployment rate^{*)} in the EU countries

Pramen: Eurostat 16. 7. 2021

Source: Eurostat, 16 July 2021

v procentech

Percentage

| Území, země | 2000 | | 2005 | | 2010 | | 2015 | | 2020 | | Territory, country |
|---------------------------|--------------------|--------------------|--------------------|--------------------|--------------------|-------------------|-------------------|---------------------|---------------------|-------------|-----------------------|
| | ženy Women | muži Men | ženy Women | muži Men | ženy Women | muži Men | ženy Women | muži Men | ženy Women | muži Men | |
| EU 27 | 11,4 | 8,4 | 10,6 | 8,8 | 10,0 | 9,7 | 10,2 | 9,9 | 7,3 | 6,8 | EU27 |
| Belgie | 8,7 | 5,8 | 9,5 | 7,6 | 8,5 | 8,1 | 7,8 | 9,1 | 5,4 | 5,7 | Belgium |
| Bulharsko | 16,7 | 17,2 | 9,8 | 10,3 ¹⁾ | 9,6 ¹⁾ | 10,9 | 8,4 | 9,8 | 4,8 | 5,4 | Bulgaria |
| Česko | 10,5 | 7,4 | 9,8 | 6,5 | 8,5 | 6,4 | 6,1 | 4,2 | 3,0 | 2,2 | Czechia |
| Dánsko | 5,3 | 4,1 | 5,3 | 4,4 | 6,8 | 8,6 | 6,5 | 6,1 | 6,0 | 5,3 | Denmark |
| Estonsko ¹⁾ | 13,3 ¹⁾ | 15,9 ¹⁾ | 6,9 | 9,2 | 14,1 | 19,3 | 6,1 | 6,2 | 6,6 | 7,0 | Estonia |
| Finsko ¹⁾ | 10,6 ¹⁾ | 9,1 ¹⁾ | 8,6 | 8,2 | 7,6 | 9,1 | 8,8 | 9,9 | 7,5 | 8,0 | Finland |
| Francie | . | . | 9,6 ²⁾ | 8,2 ²⁾ | 9,5 ²⁾ | 9,1 | 9,9 | 10,8 | 8,0 | 8,1 | France |
| Chorvatsko ²⁾ | 16,9 ²⁾ | 14,5 ²⁾ | 14,0 ²⁾ | 11,7 | 12,4 | 11,1 | 16,9 | 15,6 | 7,6 | 7,5 | Croatia |
| Irsko | 4,8 | 4,3 | 4,7 | 4,6 | 11,4 | 17,2 | 8,9 | 10,8 | 5,7 | 5,6 | Ireland |
| Itálie | 14,5 | 8,2 | 10,1 | 6,2 | 9,6 | 7,5 | 12,7 | 11,4 | 10,2 | 8,4 | Italy |
| Kypr ²⁾ | 7,2 ²⁾ | 3,1 ²⁾ | 6,5 | 4,4 | 6,4 | 6,2 | 14,8 | 15,1 | 7,6 | 7,6 | Cyprus |
| Litva ²⁾ | 13,9 ²⁾ | 18,8 ²⁾ | 8,5 | 8,1 | 14,5 | 21,2 | 8,2 | 10,1 | 7,7 | 9,3 | Lithuania |
| Lotyšsko ²⁾ | 13,2 ²⁾ | 15,2 ²⁾ | 10,0 | 10,1 | 16,3 | 22,7 | 8,6 | 11,1 | 7,1 | 9,1 | Latvia |
| Lucembursko ²⁾ | 3,3 ²⁾ | 1,8 ²⁾ | 5,8 | 3,5 | 5,1 | 3,8 ¹⁾ | 7,4 ¹⁾ | 6,1 | 7,0 | 6,6 | Luxembourg |
| Maďarsko | 5,6 | 7,1 | 7,4 | 7,0 | 10,7 | 11,6 | 7,0 | 6,6 | 4,5 | 4,1 | Hungary |
| Malta ²⁾ | 7,0 ²⁾ | 6,5 ¹⁾ | 8,4 ¹⁾ | 6,3 | 7,1 | 6,7 | 5,4 | 5,4 | 4,4 | 4,2 | Malta |
| Německo ²⁾ | 8,3 ²⁾ | 7,7 ¹⁾ | 10,9 ¹⁾ | 11,4 ¹⁾ | 6,5 ¹⁾ | 7,4 | 4,2 | 5,0 ^{1,3)} | 3,4 ^{1,3)} | 4,2 | Germany |
| Nizozemsko | 3,8 | 2,3 ¹⁾ | 6,9 ¹⁾ | 5,0 | 5,5 | 4,5 | 7,3 | 6,5 | 4,0 | 3,7 | Netherlands |
| Polsko ¹⁾ | 18,1 ¹⁾ | 14,5 | 19,2 | 16,6 ¹⁾ | 10,0 ¹⁾ | 9,4 | 7,7 | 7,3 | 3,3 | 3,1 | Poland |
| Portugalsko | 5,1 | 3,3 | 8,8 | 6,8 | 12,1 | 10,0 | 12,8 | 12,4 | 7,1 | 6,6 | Portugal |
| Rakousko | 3,8 | 3,3 | 5,9 | 5,4 | 4,6 | 5,0 | 5,3 | 6,1 | 5,2 | 5,5 | Austria |
| Rumunsko | 6,5 | 8,0 | 6,4 | 7,8 ¹⁾ | 6,2 ¹⁾ | 7,6 | 5,8 | 7,5 | 4,7 | 5,3 | Romania |
| Řecko | 17,2 | 7,5 | 15,4 | 6,2 | 16,4 | 10,1 | 28,9 | 21,8 | 19,8 | 13,6 | Greece |
| Slovensko | 18,6 | 18,9 | 17,2 | 15,5 | 14,6 | 14,2 | 12,9 | 10,3 | 7,1 | 6,4 | Slovakia |
| Slovinsko | 7,1 | 6,5 | 7,1 | 6,1 | 7,1 | 7,5 | 10,1 | 8,1 | 5,6 | 4,4 | Slovenia |
| Španělsko | 20,5 | 9,6 ¹⁾ | 12,0 ¹⁾ | 7,1 | 20,2 | 19,6 | 23,6 | 20,8 | 17,4 | 13,9 | Spain |
| Švédsko ²⁾ | 5,2 ²⁾ | 5,8 ¹⁾ | 7,4 ¹⁾ | 7,6 | 8,5 | 8,7 | 7,3 | 7,6 | 8,3 | 8,3 | Sweden |

^{*)} sezónně neočištěná data, osoby ve věku 15-74 let^{*)} seasonally unadjusted data, persons aged 15-74 years¹⁾ zlom časové řady¹⁾ break in time series²⁾ odhad²⁾ estimate³⁾ předběžné údaje³⁾ preliminary data

4 - 34. Míra nezaměstnanosti podle vzdělání v zemích EU

*The unemployment rate by educational attainment in the EU countries*Pramen: Eurostat 16. 7. 2021
v procentechSource: Eurostat, 16 July 2021
Percentage

| Území, země | Preprimární, primární a nižší sekundární vzdělání | | | | Vyšší sekundární a nástavbové vzdělání | | | | Terciární vzdělání | | | | Territory, country |
|----------------|---|--------------------|---------------------|----------------------|---|--------------------|---------------------|---------------------|--|---------------------|---------------------|---------------------|-----------------------|
| | <i>Pre-primary, primary and lower secondary education</i> | | | | <i>Upper secondary and post- secondary non-tertiary education</i> | | | | <i>Short-cycle tertiary, bachelor or equivalent, master or equivalent and doctoral or equivalent</i> | | | | |
| | 0 – 2 ¹⁾ | | | | 3 – 4 ¹⁾ | | | | 5 – 8 ¹⁾ | | | | |
| | 2000 | | 2020 | | 2000 | | 2020 | | 2000 | | 2020 | | |
| Ž | M | Ž | M | Ž | M | Ž | M | Ž | M | Ž | M | | |
| W | M | W | M | W | M | W | M | W | M | W | M | | |
| EU 27 | . | . | 15,3 | 13,0 | . | . | 7,0 | 6,1 | . | . | 5,1 | 4,4 | EU27 |
| Belgie | 14,3 | 8,2 | 12,9 | 11,9 | 9,1 | 5,0 | 6,3 | 5,4 | 3,1 | 2,2 | 3,3 | 3,6 | Belgium |
| Bulharsko | 27,7 | 24,4 | 16,3 | 12,9 | 15,7 | 16,0 | 4,5 | 5,0 | 6,5 | 7,1 | 2,4 | 2,7 | Bulgaria |
| Česko | 20,2 | 26,3 | 10,7 | 10,7 | 9,8 | 6,4 | 3,0 | 2,0 | 4,0 | 2,3 | 1,7 | 1,3 | Czechia |
| Dánsko | 7,7 | 5,0 | 10,4 | 9,3 | 5,0 | 3,8 | 5,6 | 4,4 | 2,6 | 2,6 | 4,9 | 4,6 | Denmark |
| Estonsko | ^{2,3)} 23,9 | ²⁾ 28,2 | 15,3 | 12,9 | ²⁾ 14,9 | ²⁾ 15,4 | 8,4 | 7,1 | ^{2,3)} . | ^{2,3)} 7,3 | 4,9 | 5,0 | Estonia |
| Finsko | ²⁾ 21,1 | ²⁾ 17,3 | 22,1 | 18,7 | ²⁾ 12,2 | ²⁾ 10,2 | 9,2 | 9,0 | ²⁾ 6,0 | ²⁾ 4,3 | 4,6 | 4,2 | Finland |
| Francie | 17,7 | 13,4 | 14,5 | 13,9 | 11,9 | 7,0 | 9,4 | 8,5 | 6,2 | 4,9 | 5,2 | 5,4 | France |
| Chorvatsko | . | . | ³⁾ 10,8 | ³⁾ 10,0 | . | . | 8,5 | 8,1 | . | . | 5,8 | 5,0 | Croatia |
| Irsko | 8,4 | 7,9 | 9,2 | 9,0 | 3,5 | 2,6 | 7,5 | 6,7 | ³⁾ 2,0 | ³⁾ 1,6 | 4,2 | 4,1 | Ireland |
| Itálie | 17,6 | 9,7 | 15,6 | 11,9 | 14,4 | 7,7 | 10,4 | 7,7 | 8,6 | 4,1 | 6,3 | 4,5 | Italy |
| Kýpr | 8,9 | 5,2 | 8,3 | 7,6 | 9,2 | 2,3 | 9,0 | 8,4 | ³⁾ 3,6 | ³⁾ 2,3 | 6,9 | 7,3 | Cyprus |
| Litva | ²⁾ 22,3 | ²⁾ 27,8 | 23,2 | 23,3 | ²⁾ 18,9 | ²⁾ 21,4 | 12,0 | 11,8 | ²⁾ 8,3 | ²⁾ 10,9 | 4,1 | 4,4 | Lithuania |
| Lotyšsko | 18,9 | 24,6 | 19,0 | 18,9 | 14,8 | 14,9 | 9,1 | 9,2 | 7,5 | 7,3 | 4,5 | 6,4 | Latvia |
| Lucembursko | ³⁾ 4,0 | ³⁾ 3,5 | 12,9 | 10,4 | ³⁾ 3,1 | ³⁾ 1,2 | 5,9 | 7,7 | ³⁾ . | ³⁾ . | 5,3 | 4,1 | Luxembourg |
| Maďarsko | 9,6 | 13,4 | 11,4 | 10,8 | 5,9 | 6,9 | 4,6 | 3,8 | ³⁾ 1,3 | 1,6 | 2,1 | 1,6 | Hungary |
| Malta | ³⁾ 7,4 | ^{d)} 7,2 | 7,6 | 5,6 | ³⁾ . | ³⁾ . | 3,7 | 3,7 | ³⁾ . | ³⁾ . | 2,7 | 3,1 | Malta |
| Německo | 11,5 | 13,8 | ^{2,4)} 8,2 | ^{2,4)} 10,2 | 8,3 | 7,6 | ^{2,4)} 2,8 | ^{2,4)} 3,7 | 5,2 | 3,8 | ^{2,4)} 2,5 | ^{2,4)} 2,6 | Germany |
| Nizozemsko | 5,7 | 3,6 | 7,5 | 6,6 | 2,6 | 1,5 | 3,8 | 3,6 | 2,1 | 1,4 | 2,8 | 2,4 | Netherlands |
| Polsko | ²⁾ 24,4 | ²⁾ 22,5 | 10,3 | 8,1 | ²⁾ 20,1 | ²⁾ 14,6 | 4,0 | 3,2 | ²⁾ 5,8 | ²⁾ 5,1 | 2,1 | 1,8 | Poland |
| Portugalsko | 5,0 | 3,3 | 7,5 | 6,5 | 6,6 | 3,0 | 9,4 | 7,6 | 3,0 | ³⁾ . | 5,4 | 6,8 | Portugal |
| Rakousko | 7,3 | 9,2 | 10,8 | 14,0 | 4,0 | 4,3 | 4,9 | 5,1 | ³⁾ 2,5 | ³⁾ 2,1 | 3,8 | 3,1 | Austria |
| Rumunsko | 4,2 | 6,5 | 8,2 | 9,4 | 9,5 | 9,5 | 5,1 | 5,2 | ³⁾ 3,1 | 4,1 | 2,4 | 2,1 | Romania |
| Řecko | 14,7 | 6,7 | 24,5 | 16,9 | 22,3 | 9,8 | 23,4 | 15,2 | 11,9 | 5,1 | 14,9 | 9,3 | Greece |
| Slovensko | 33,7 | 48,8 | 32,2 | 29,5 | 18,4 | 18,4 | 7,1 | 5,9 | 4,2 | 5,9 | 3,7 | 3,3 | Slovakia |
| Slovinsko | ³⁾ 10,7 | 12,3 | ³⁾ 10,2 | 12,6 | 7,4 | 6,7 | 7,6 | 4,3 | ³⁾ 2,9 | ³⁾ . | 3,3 | 2,9 | Slovenia |
| Španělsko | 23,6 | 10,9 | 26,8 | 18,8 | 20,8 | 8,5 | 19,2 | 14,2 | 15,3 | 7,0 | 11,5 | 9,0 | Spain |
| Švédsko | 8,4 | 8,5 | 29,7 | 23,2 | 5,5 | 5,9 | 7,0 | 6,1 | 2,3 | 3,8 | 4,5 | 5,3 | Sweden |

Ž – ženy, M – muži

¹⁾ dle klasifikace ISCED 2011²⁾ zlom časové řady³⁾ nízká spolehlivost dat⁴⁾ předběžné údaje

W – women, M – men

¹⁾ according to the classification of ISCED 2011²⁾ break in time series³⁾ low reliability data⁴⁾ preliminary data

4 - 35. Průměrné hrubé měsíční mzdy a mediány mezd

Average gross monthly wages and median wages

Pramen: Struktura mezd zaměstnanců, ČSÚ

Source: Structure of Earnings Survey, CZSO

v Kč

CZK

| Ukazatel | 2000 | 2005 | 2010 | 2011 ¹⁾ | 2015 | 2018 | 2019 | 2020 | Indicator |
|---|--------|--------|--------|--------------------|--------|--------|--------|--------|--|
| Ženy | | | | | | | | | Women |
| Průměrná mzda | 12 641 | 18 221 | 21 931 | 22 133 | 24 094 | 29 627 | 32 237 | 34 756 | Average wage |
| Medián mezd | 11 436 | 16 443 | 19 453 | 19 731 | 21 461 | 26 678 | 28 795 | 30 843 | Median wage |
| Muži | | | | | | | | | Men |
| Průměrná mzda | 17 251 | 24 271 | 27 660 | 28 431 | 30 842 | 37 008 | 39 699 | 41 616 | Average wage |
| Medián mezd | 14 623 | 20 265 | 23 059 | 23 533 | 25 688 | 31 433 | 33 763 | 35 198 | Median wage |
| Celkem | | | | | | | | | Total |
| Průměrná mzda | 15 187 | 21 674 | 25 116 | 25 625 | 27 811 | 33 684 | 36 336 | 38 527 | Average wage |
| Medián mezd | 13 100 | 18 589 | 21 453 | 21 782 | 23 726 | 29 184 | 31 434 | 33 256 | Median wage |
| Podíl průměrné mzdy žen na průměrné mzdě mužů | 73,3 | 75,1 | 79,3 | 77,8 | 78,1 | 80,1 | 81,2 | 83,5 | Female average wage as a percentage of male average wage |
| Podíl mediánu mezd žen na mediánu mezd mužů | 78,2 | 81,1 | 84,4 | 83,8 | 83,5 | 84,9 | 85,3 | 87,6 | Female median wage as a percentage of male median wage |

¹⁾ od roku 2011 změna metodiky výpočtu – viz vysvětlivky v úvodu této části kapitoly, údaje za rok 2010 byly přepočteny v nové metodice

¹⁾ The calculation methodology is changed since 2011. See methodological notes of the chapter. Data for 2010 were recalculated using a new methodology.

Graf 4-4 Rozdělení četnosti mezd žen a mužů v roce 2020

Wage frequency distribution in females and in males in 2020

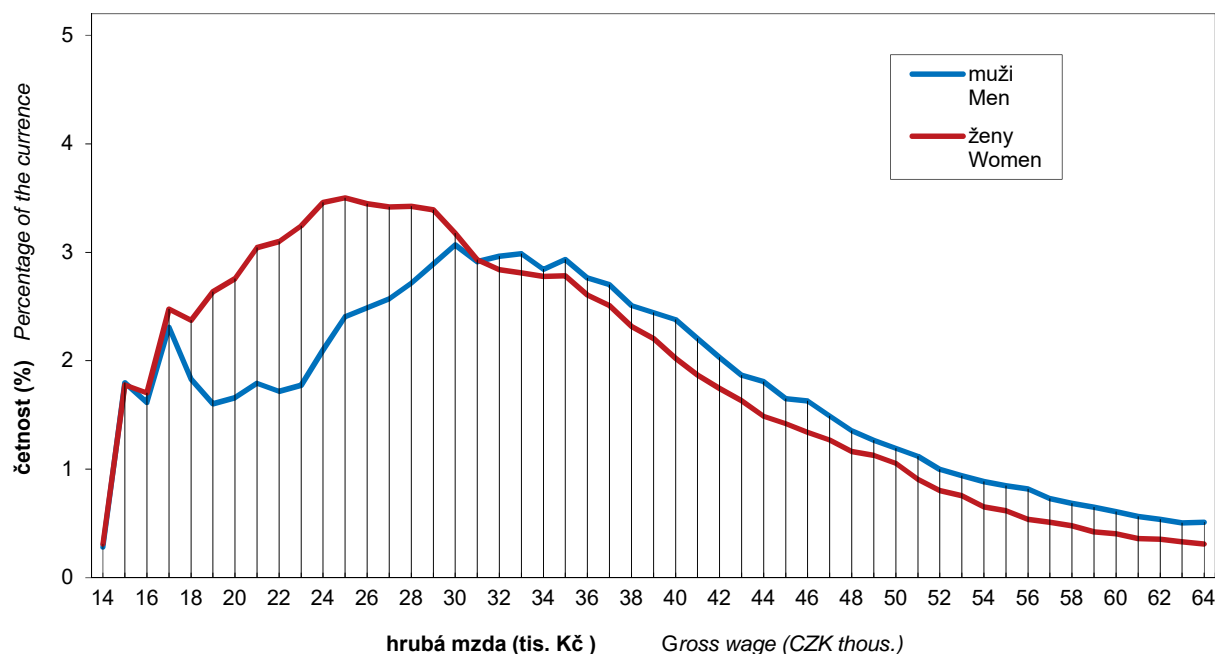

4 - 36. Průměrné hrubé měsíční mzdy a mediány mezd v třídění podle hlavních tříd

CZ-ISCO a podle vzdělání v roce 2020

Average gross monthly wages and median wages by CZ-ISCO-08 major group and by educational attainment in 2020

Pramen: Struktura mezd zaměstnanců, ČSÚ

Source: Structure of Earnings Survey, CZSO

v Kč

CZK

| Ukazatel | Průměrné hrubé měsíční mzdy Average gross monthly wages | | | | Mediány mezd Median wages | | | | Indicator |
|---|--|---------------|---------------|-------------|------------------------------|---------------|---------------|-------------|--|
| | celkem | ženy | muži | Ž/M (%) | celkem | ženy | muži | Ž/M (%) | |
| | Total | Women | Men | W/M (%) | Total | Women | Men | W/M (%) | |
| Celkem | 38 527 | 34 756 | 41 616 | 83,5 | 33 256 | 30 843 | 35 198 | 87,6 | Total |
| Pracovní zařazení podle hlavních tříd CZ-ISCO | | | | | | | | | Occupation by CZ-ISCO-08 major group |
| 0 Zaměstnanci v ozbrojených silách | 42 301 | 43 916 | 42 088 | 104,3 | 40 877 | 44 052 | 40 307 | 109,3 | Armed forces occupations |
| 1 Zákonodárci a řídicí pracovníci | 83 152 | 67 538 | 90 844 | 74,3 | 65 179 | 57 345 | 70 605 | 81,2 | Managers |
| 2 Specialisté | 55 107 | 48 538 | 62 281 | 77,9 | 46 722 | 43 902 | 52 018 | 84,4 | Professionals |
| 3 Techničtí a odborní pracovníci | 41 613 | 38 370 | 44 768 | 85,7 | 38 198 | 35 769 | 41 226 | 86,8 | Technicians and associate professionals |
| 4 Úředníci | 31 264 | 29 827 | 35 368 | 84,3 | 29 014 | 28 104 | 33 111 | 84,9 | Clerical support workers |
| 5 Pracovníci ve služ- bách a prodeji | 27 531 | 26 076 | 30 246 | 86,2 | 25 266 | 24 709 | 27 117 | 91,1 | Service and sales workers |
| 6 Kvalifikovaní pracov- níci v zemědělství, lesnictví a rybářství | 27 097 | 25 166 | 28 683 | 87,7 | 26 289 | 24 683 | 28 355 | 87,0 | Skilled agricultural, forestry and fish- ery workers |
| 7 Řemeslníci a opraváři | 32 098 | 26 148 | 32 910 | 79,5 | 30 926 | 24 953 | 31 791 | 78,5 | Craft and related trades workers |
| 8 Obsluha strojů a zařízení, montéři | 31 020 | 27 775 | 32 244 | 86,1 | 29 836 | 26 860 | 31 302 | 85,8 | Plant and machine operators and assemblers |
| 9 Pomocní a nekvali- fikovaní pracovníci | 22 387 | 20 811 | 24 352 | 85,5 | 20 766 | 19 714 | 23 329 | 84,5 | Elementary occupations |
| Nejvyšší dosažené vzdělání | | | | | | | | | Educational attainment |
| základní a bez vzdělání a nedokončené | 26 733 | 24 558 | 28 599 | 85,9 | 25 246 | 23 312 | 27 373 | 85,2 | Primary education and no education |
| střední bez maturity | 29 776 | 25 586 | 31 989 | 80,0 | 28 307 | 24 295 | 30 859 | 78,7 | Secondary educa- tion without A-level examination |
| střední s maturitou | 37 312 | 33 822 | 40 843 | 82,8 | 34 062 | 31 504 | 37 009 | 85,1 | Secondary educa- tion with A-level examination |
| vyšší odborné a bakalářské | 44 917 | 39 919 | 52 173 | 76,5 | 39 671 | 36 573 | 45 530 | 80,3 | Post-secondary non-tertiary and bachelor education |
| vysokoškolské | 58 393 | 49 827 | 65 963 | 75,5 | 47 679 | 44 362 | 53 254 | 83,3 | Higher education |

Ž – ženy

M – muži

W – women

M – men

4 - 37. Gender pay gap v zemích EU

Gender pay gap in the EU countries

Pramen: Eurostat k 1. listopadu 2021

Source: Eurostat as at 1 November 2021

| Území, země | 2010 | 2014 | 2015 | 2016 | 2017 | 2018 | 2019 | Territory, country |
|--------------------|-------------|-------------|-------------|-------------|-------------|-------------|-------------|--------------------|
| EU 27 | 15,8 | 15,7 | 15,5 | 15,1 | 14,6 | 14,4 | 14,1 | EU27 |
| Belgie | 10,2 | 6,6 | 6,4 | 6,0 | 5,8 | 5,8 | 5,8 | Belgium |
| Bulharsko | 13,0 | 14,2 | 15,5 | 14,6 | 14,3 | 13,9 | 14,1 | Bulgaria |
| Česko | 21,6 | 22,5 | 22,5 | 21,5 | 21,1 | 20,1 | 18,9 | Czechia |
| Dánsko | 17,1 | 16,0 | 15,1 | 15,1 | 14,8 | 14,6 | 14,0 | Denmark |
| Estonsko | 27,7 | 28,1 | 26,7 | 24,8 | 24,9 | 21,8 | 21,7 | Estonia |
| Finsko | 20,3 | 18,4 | 17,5 | 17,5 | 17,1 | 16,9 | 16,6 | Finland |
| Francie | 15,6 | 15,5 | 15,6 | 15,9 | 16,3 | 16,7 | 16,5 | France |
| Chorvatsko | 5,7 | 8,7 | . | 11,6 | 12,3 | 11,4 | 11,5 | Croatia |
| Irsko | 13,9 | 13,9 | 13,9 | 14,2 | 14,4 | 11,3 | . | Ireland |
| Itálie | 5,3 | 6,1 | 5,5 | 5,3 | 5,0 | 5,5 | 4,7 | Italy |
| Kypr | 16,8 | 14,2 | 13,2 | 12,3 | 11,2 | 10,4 | 10,1 | Cyprus |
| Litva | 11,9 | 13,3 | 14,2 | 14,4 | 15,2 | 14,0 | 13,3 | Lithuania |
| Lotyšsko | 15,5 | 17,3 | 18,4 | 19,7 | 19,8 | 19,6 | 21,2 | Latvia |
| Lucembursko | 8,7 | 5,4 | 4,7 | 3,9 | 2,6 | 1,4 | 1,3 | Luxembourg |
| Maďarsko | 17,6 | 15,1 | 14,0 | 14,0 | 15,9 | 14,2 | 18,2 | Hungary |
| Malta | 7,2 | 10,6 | 10,7 | 11,6 | 13,2 | 13,0 | 11,6 | Malta |
| Německo | 22,3 | 22,3 | 21,8 | 21,1 | 20,4 | 20,1 | 19,2 | Germany |
| Nizozemsko | 17,8 | 16,2 | 16,1 | 15,6 | 15,1 | 14,7 | 14,6 | Netherlands |
| Polsko | 4,5 | 7,7 | 7,3 | 7,1 | 7,0 | 8,5 | 8,5 | Poland |
| Portugalsko | 12,8 | 14,9 | 16,0 | 13,9 | 10,8 | 8,9 | 10,6 | Portugal |
| Rakousko | 24,0 | 22,2 | 21,8 | 20,8 | 20,7 | 20,4 | 19,9 | Austria |
| Rumunsko | 8,8 | 4,5 | 5,6 | 4,8 | 2,9 | 2,2 | 3,3 | Romania |
| Řecko | 15,0 | 12,5 | . | . | . | 10,4 | . | Greece |
| Slovensko | 19,6 | 19,7 | 19,7 | 19,2 | 20,1 | 19,8 | 18,4 | Slovakia |
| Slovinsko | 0,9 | 7,0 | 8,2 | 8,1 | 8,4 | 9,3 | 7,9 | Slovenia |
| Spojené království | 23,3 | 20,9 | 21,0 | 20,7 | 20,8 | 19,8 | . | United Kingdom |
| Španělsko | 16,2 | 14,9 | 14,1 | 14,8 | 13,5 | 11,9 | 11,9 | Spain |
| Švédsko | 15,4 | 13,8 | 14,0 | 13,3 | 12,5 | 12,1 | 11,8 | Sweden |

Zahrnuje ekonomické činnosti sekci CZ-NACE B až S, bez sekce O.

Includes economic activities under sections B through S, except for section O of NACE Rev.2.

Zahrnuje jen podniky s více než 10 zaměstnanci.

Includes only businesses with 10+ employees.

Graf 4-5 Průměrná roční mzda žen jako procento mzdy mužů v zemích EU roce 2019
Average annual wage of women as percentage of wage of men in the EU countries in 2019

